



## Valgdeltagelsen ved Europaparlamentsvalget 2024

Hansen, Kasper Møller

*Publication date:*  
2025

*Document version*  
Også kaldet Forlagets PDF

*Citation for published version (APA):*  
Hansen, K. M. (2025). *Valgdeltagelsen ved Europaparlamentsvalget 2024*. (1 udg.) (s. 1-377). CVAP Working Paper Series Bind 1 Nr. 1/2025

CENTRE FOR VOTING AND PARTIES  
FACULTY OF SOCIAL SCIENCES  
UNIVERSITY OF COPENHAGEN



# Valgdeltagelsen ved Europaparlamentsvalget 2024

Kasper Møller Hansen

Center for Valg og Partier  
Institut for Statskundskab  
Københavns Universitet

**CVAP Working Paper Series**

CVAP WP 1/2025

ISSN 0906-1444

ISBN 978-87-94550-16-1

[www.cvap.polsci.ku.dk](http://www.cvap.polsci.ku.dk)

## Resumé

Valgdeltagelsen faldt med 7,8 procentpoint til 58,3% ved Europarlamentsvalget 2024. Det markante fald skal ses i relation til den rekordhøje valgdeltagelse ved valget til Europa-Parlamentet i 2019, som i lyset af denne kortlægning fremstår som en ekstraordinær undtagelse hvad angår valgdeltagelsen. Det er også billedet i resten af EU, hvor valgdeltagelsen er faldet mærkbart i flere medlemsstater.

Valgdeltagelsesdata fra 93% af vælgerne fordelt på 95 kommuner viser samtidig, at uligheden også er steget, således at det er dem, der i forvejen stemte mindst, som er faldet mest fra. Specifikt steg ulighed i valgdeltagelsen i forhold til alder, uddannelsesbaggrund og oprindelse ved valget i 2024 sammenlignet med 2019, hvilket forstærker opdelingen af vælgerne inddelt i et demokratisk A-og B-hold.

Dem der stemmer mest i vælgerkorpset, er de ældre, kvinderne, de højtuddannede, ressourcestærke ydelsesmodtagere samt vælgere med oprindelse i vestlige lande og Danmark. Omvendt er de vælgere der stemmer mindst de unge vælgere, dem der ikke er førstegangsvælgere, mænd, kortuddannede, modtagere af sociale ydelser på kanten af arbejdsmarkedet samt indvandrere og efterkommere fra særlig ikke-vestlige lande. Det er også blandt vælgere med disse karakteristika, at valgdeltagelsen er faldet mest, og dermed dem der er faldet fra.

Dertil er der sket en stigning i brugen af brevstemmer, der er drevet af de grupper der også har en høj valgdeltagelse i øvrigt. Tæt på hver tiende af de afgivet stemmer blev afgivet før valgdagen, og det er især udbredt blandt de allerældste vælgere. At valghandlingen er en social begivenhed, understreges af brugen af brevstemmer hvor børn, hvis forældre brevstemmer, har en langt højere brevstemmeprocent.

Mens der var mest travlt ved åbningen af valgstederne, var der en relativ jævn fordeling på valgstederne i løbet af valgdagen.

## Forord

Denne kortlægning er den tiende kortlægning af valgdeltagelsen i Danmark. Tidligere har jeg foretaget kortlægninger ved kommunalvalgene (2009, 2013, 2017 og 2021), ved folketingsvalgene (2015, 2019 og 2022) og ved Europaparlamentsvalgene (2014 og 2019). Kortlægningerne har bidraget med en unik og indgående forståelse af, hvordan forskellige vælgergrupper deltager i valgene samt hvilke faktorer, der er med til at bestemme gruppernes valgdeltagelse. Det har resulteret i helt nye indsigter og forståelser for hvordan ikke mindst sociale relationer er definerende for valgdeltagelsen.

Denne kortlægning fortsætter traditionen og giver et opdateret billede af hvilke vælgergrupper, som stemte ved Europaparlamentsvalget i 2024 og sammenligner det med Europaparlamentsvalgene i 2019 og 2014.

Det skal lyde en stor tak til de 95 kommuner og Christiansø administration, som har stillet deres valglister til rådighed for analyserne og ikke mindst tak for at svare på vores mange spørgsmål, når vi skulle validere dataene. Også tak for et godt samarbejde med KMD og Danmarks Statistik, som har hjulpet i processen, så data blev analyseret anonymt på DSTs forskningsservere.

Kortlægningen er del af forskningsprojekt: Improving democracy - Causal Effects on Turnout (I-DET), som er finansieret af Trygfonden (idnr. 159726) samt Institut for Statskundskab, Københavns Universitet.

En helt særlig tak til Ba.stud.scient.pol. Lukas Bozek Lundbye, som har været med i projektet fra start og har været en fantastisk grundig blæksprutte i alt kommunikation med alle kommunerne både når det har drejet sig om at få diverse erklæringer og underskrifter på plads og i verificeringen af valgdeltagelsen i de hver af 1.298 valgsteder i hele landet. Lukas har også været en uundværlig hjælp i analyse- og skrivearbejdet af denne rapport.

*Kasper Møller Hansen*  
*København, januar 2025*

# Indholdsfortegnelse

<b>Resumé.....</b>	<b>1</b>
<b>Forord .....</b>	<b>2</b>
<b>Kapitel 1: Udviklingen i valgdeltagelsen.....</b>	<b>7</b>
1.2 Rapportens opbygning .....	12
<b>Kapitel 2 – Valgdeltagelsen for udvalgte vælgerkarakteristika .....</b>	<b>13</b>
2.1 Alder.....	13
2.2 Køn.....	15
2.3 Uddannelse .....	17
2.4 Indkomst.....	19
2.5 Tilknytning til arbejdsmarkedet.....	19
2.6 Oprindelsesland .....	20
2.7 Konklusion .....	28
<b>Kapitel 3 – Udviklingen i valgdeltagelsen over tid .....</b>	<b>29</b>
3.1 Alder.....	29
3.2 Køn.....	33
3.3 Uddannelse .....	34
3.4 Tilknytning til arbejdsmarkedet.....	35
3.5 Oprindelsesland .....	38
3.6 Konklusion .....	46
<b>Kapitel 4 – Brevstemmerne og stemmetidspunktet .....</b>	<b>47</b>
4.1 Brevstemmerne.....	47
4.2 Hvem brevstemte? .....	48
4.3 Tidspunkt for fremmødestemmer .....	53
4.4 Konklusion .....	54
<b>Kapitel 5 – Konklusion .....</b>	<b>56</b>
<b>Bilag 1 – Om projektet .....</b>	<b>59</b>
B1.1 Projektets organisering.....	59
B1.2 Dataindsamling .....	59
B1.3 Fejl og differencer på valgstederne .....	61
Tabel B1.1: Officiel valgdeltagelse sammenlignet med undersøgelsens valgdeltagelse .....	67
B1.5 Digitale valglister .....	70
B1.6 Anvendte registervariable.....	73
<b>Bilag 2 – Uddybende tabeller .....</b>	<b>74</b>

<b>Bilag 3 – Deskriptive tabeller for hver enkelt kommune.....</b>	<b>82</b>
<i>B3.101 København (nr. 101) .....</i>	<i>83</i>
<i>B3.147 Frederiksberg (nr. 147).....</i>	<i>88</i>
<i>B3.151 Ballerup (nr. 151) .....</i>	<i>92</i>
<i>B3.153 Brøndby (nr. 153).....</i>	<i>95</i>
<i>B3.155 Dragør (nr. 155) .....</i>	<i>98</i>
<i>B3.157 Gentofte (nr. 157).....</i>	<i>101</i>
<i>B3.159 Gladsaxe (nr. 159) .....</i>	<i>105</i>
<i>B3.163 Herlev (nr. 163) .....</i>	<i>111</i>
<i>B3.165 Albertslund (nr. 165).....</i>	<i>114</i>
<i>B3.167 Hvidovre (nr. 167).....</i>	<i>117</i>
<i>B3.169 Høje-Taastrup (nr. 169) .....</i>	<i>120</i>
<i>B3.173 Lyngby-Taarbæk (nr. 173).....</i>	<i>123</i>
<i>B3.175 Rødovre (nr. 175).....</i>	<i>126</i>
<i>B3.183 Ishøj (nr. 183) .....</i>	<i>129</i>
<i>B3.185 Tårnby (nr. 185).....</i>	<i>132</i>
<i>B3.187 Vallensbæk (nr. 187) .....</i>	<i>135</i>
<i>B3.190 Furesø (nr. 190) .....</i>	<i>138</i>
<i>B3.201 Allerød (nr. 201) .....</i>	<i>141</i>
<i>B3.210 Fredensborg (nr. 210).....</i>	<i>144</i>
<i>B3.217 Helsingør (nr. 217) .....</i>	<i>147</i>
<i>B3.219 Hillerød (nr. 219).....</i>	<i>150</i>
<i>B3.223 Hørsholm (nr. 223) .....</i>	<i>153</i>
<i>B3.230 Rudersdal (nr. 230).....</i>	<i>156</i>
<i>B3.240 Egedal (nr. 240).....</i>	<i>159</i>
<i>B3.250 Frederikssund (nr. 250) .....</i>	<i>162</i>
<i>B3.253 Greve (nr. 253).....</i>	<i>165</i>
<i>B3.259 Køge (nr. 259).....</i>	<i>168</i>
<i>B3.260 Halsnæs (nr. 260).....</i>	<i>171</i>
<i>B3.265 Roskilde (nr. 265).....</i>	<i>174</i>
<i>B3.269 Solrød (nr. 269).....</i>	<i>177</i>
<i>B3.270 Gribskov (nr. 270).....</i>	<i>180</i>
<i>B3.306 Odsherred (nr. 306) .....</i>	<i>183</i>
<i>B3.316 Holbæk (nr. 316).....</i>	<i>186</i>
<i>B3.320 Faxe (nr. 320) .....</i>	<i>189</i>
<i>B3.326 Kalundborg (nr. 326) .....</i>	<i>192</i>
<i>B3.329 Ringsted (nr. 329) .....</i>	<i>195</i>
<i>B3.330 Slagelse (nr. 330).....</i>	<i>198</i>

<i>B3.336 Stevns (nr. 336)</i> .....	201
<i>B3.340 Sorø (nr. 340)</i> .....	204
<i>B3.350 Lejre (nr. 350)</i> .....	207
<i>B3.360 Lolland (nr. 360)</i> .....	210
<i>B3.370 Næstved (nr. 370)</i> .....	213
<i>B3.376 Guldborgsund (nr. 376)</i> .....	216
<i>B3.390 Vordingborg (nr. 390)</i> .....	219
<i>B3.400 Bornholm (nr. 400)</i> .....	222
<i>B3.410 Middelfart (nr. 410)</i> .....	225
<i>B3.420 Assens (nr. 420)</i> .....	228
<i>B3.430 Faaborg-Midtfyn (nr. 430)</i> .....	231
<i>B3.440 Kerteminde (nr. 440)</i> .....	234
<i>B3.450 Nyborg (nr. 450)</i> .....	237
<i>B3.461 Odense (nr. 461)</i> .....	240
<i>B3.479 Svendborg (nr. 479)</i> .....	244
<i>B3.480 Nordfyn (nr. 480)</i> .....	247
<i>B3.482 Langeland (nr. 482)</i> .....	250
<i>B3.492 Ærø (nr. 492)</i> .....	253
<i>B3.510 Haderslev (nr. 510)</i> .....	256
<i>B3.530 Billund (nr. 530)</i> .....	259
<i>B3.540 Sønderborg (nr. 540)</i> .....	262
<i>B3.550 Tønder (nr. 550)</i> .....	265
<i>B3.561 Esbjerg (nr. 561)</i> .....	268
<i>B3.563 Fanø (nr. 563)</i> .....	271
<i>B3.573 Varde (nr. 573)</i> .....	273
<i>B3.575 Vejen (nr. 575)</i> .....	276
<i>B3.580 Aabenraa (nr. 580)</i> .....	279
<i>B3.607 Fredericia (nr. 607)</i> .....	282
<i>B3.615 Horsens (nr. 615)</i> .....	285
<i>B3.621 Kolding (nr. 621)</i> .....	288
<i>B3.630 Vejle (nr. 630)</i> .....	291
<i>B3.661 Holstebro (nr. 661)</i> .....	294
<i>B3.665 Lemvig (nr. 665)</i> .....	297
<i>B3.671 Struer (nr. 671)</i> .....	300
<i>B3.706 Syddjurs (nr. 706)</i> .....	303
<i>B3.707 Norddjurs (nr. 707)</i> .....	306
<i>B3.710 Favrskov (nr. 710)</i> .....	309
<i>B3.727 Odder (nr. 727)</i> .....	312

<i>B3.730 Randers (nr. 730)</i> .....	315
<i>B3.740 Silkeborg (nr. 740)</i> .....	318
<i>B3.741 Samsø (nr. 741)</i> .....	321
<i>B3.746 Skanderborg (nr. 746)</i> .....	323
<i>B3.751 Aarhus (nr. 751)</i> .....	326
<i>B3.756 Ikast-Brande (nr. 756)</i> .....	330
<i>B3.760 Ringkøbing-Skjern (nr. 760)</i> .....	333
<i>B3.766 Hedensted (nr. 766)</i> .....	336
<i>B3.773 Morsø (nr. 773)</i> .....	339
<i>B3.779 Skive (nr. 779)</i> .....	342
<i>B3.787 Thisted (nr. 787)</i> .....	345
<i>B3.813 Frederikshavn (nr. 813)</i> .....	348
<i>B3.820 Vesthimmerland (nr. 820)</i> .....	351
<i>B3.825 Læsø (nr. 825)</i> .....	354
<i>B3.840 Rebild (nr. 840)</i> .....	356
<i>B3.846 Mariagerfjord (nr. 846)</i> .....	359
<i>B3.849 Jammerbugt (nr. 849)</i> .....	362
<i>B3.851 Aalborg (nr. 851)</i> .....	365
<i>B3.860 Hjørring (nr. 860)</i> .....	368
<b>Bilag 4 – Publikationer fra Det Danske Valgdeltagelsesprojekt</b> .....	<b>371</b>
4.1 <i>Engelske internationale peer-review artikler</i> .....	371
4.2 <i>Danske peer-review artikler</i> .....	372
4.3 <i>Bidrag til antologier</i> .....	372
4.4 <i>Danske og engelske rapporter og arbejdspapirer</i> .....	373
4.5 <i>Ph.d.-afhandlinger</i> .....	374
4.6 <i>Danske og engelske formidlingsartikler</i> .....	375
<b>Referencer</b> .....	<b>376</b>
<b>Om forfatteren</b> .....	<b>377</b>



## Kapitel 1: Udviklingen i valgdeltagelsen

I juni 2024 gik europæerne til stemmeurnerne for at stemme til Europaparlamentsvalget, som i Danmark blev afholdt søndag den 9. juni 2024. 58,3% af vælgerne i Danmark endte med at gøre brug af deres stemmeret, hvilket har resulteret i et markant fald i valgdeltagelsen sammenlignet med Europa-Parlamentsvalget i 2019. Her var valgdeltagelsen på rekordhøje 66,1%, og dermed skete der et fald på hele 7,8 procentpoint. For at nå en valgdeltagelse på niveau med 2019, skulle yderligere 336.742 vælgere have stemt i 2024. Faldet i valgdeltagelse ses i figur 1.1, som viser udviklingen i valgdeltagelsen for forskellige typer valg i Danmark.

**Figur 1.1: Valgdeltagelsen til folketings-, kommunal-, amts- og regions- samt Europaparlamentsvalg fra 1970-2024**

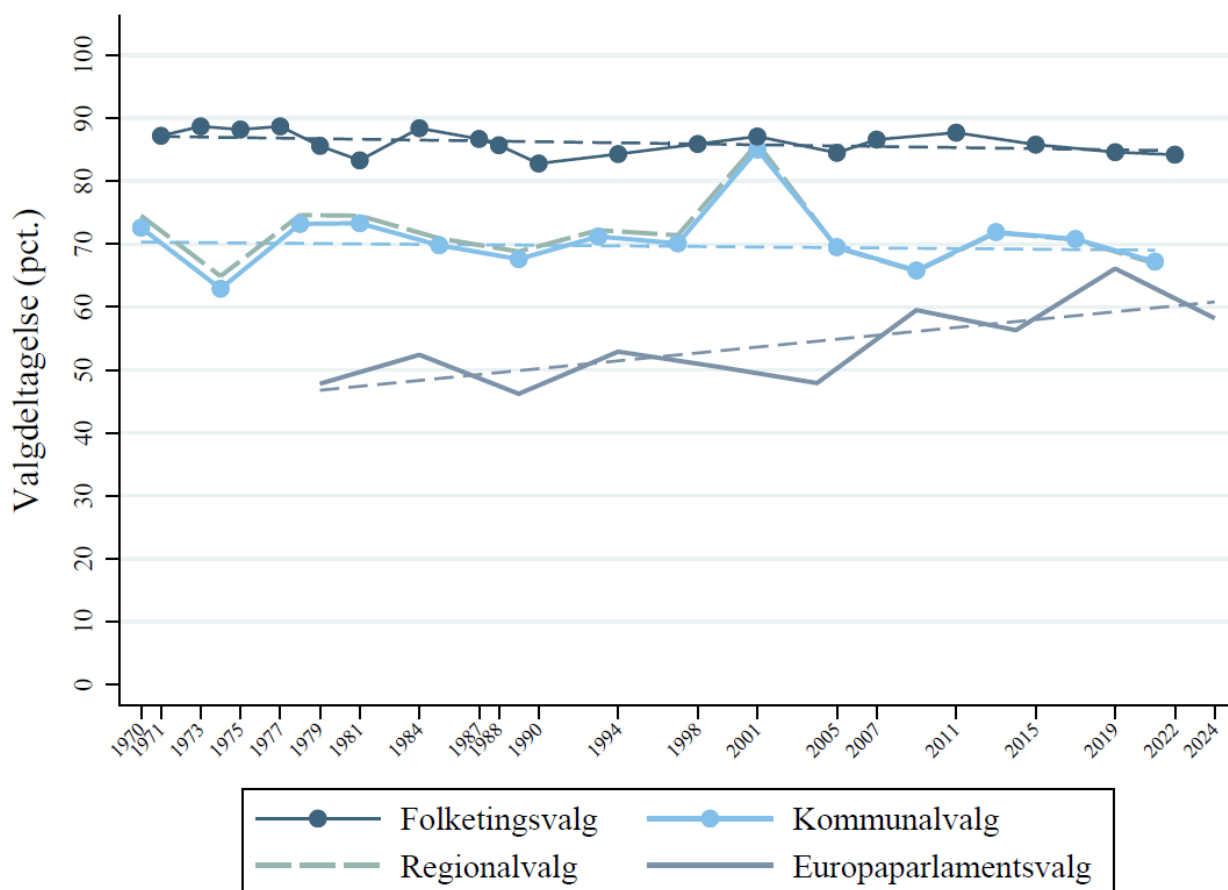

Note: Den stiplede linje er tendenslinjen (OLS). Tripelvalget i 2001 er ikke medregnet i tendensen for kommunalvalg.

Valgdeltagelsen ved Europaparlamentsvalg ligger stadig et godt stykke under deltagelsen til de øvrige typer af valg. Således var valgdeltagelsen til Europaparlamentsvalg i 2024 næsten ni procentpoint under valgdeltagelsen ved det seneste kommunalvalg i 2021 og mere end 25 procentpoint under

niveauet for valgdeltagelsen ved det seneste folketingsvalg i 2022. Samtidig betød det store fald i valgdeltagelsen til valget i 2024, at valgdeltagelsen er tilbage på niveau med Europaparlamentsvalget i 2014, og igen langt fra niveauet for kommunal- og regionalvalg, hvis valgdeltagelse Europaparlamentsvalget i 2019 ellers nærmede sig. Valgdeltagelsen i 2024 på 58,3% var kun lidt højere, end den var i 2014, hvor 56,3% stemte. Det bekræfter yderligere antagelserne om at den imponerende høje valgdeltagelse på 66,1% til Europaparlamentsvalget i 2019 var et produkt af ekstraordinære omstændigheder omkring valget, særligt den mobiliserende effekt ved Brexit, momentum omkring klimadagsordenen samt et folketingsvalg med stor mediebevågenhed ugen efter (se Hansen 2020).

Derfor var der op til valget en bekymring for en meget lav valgdeltagelse, da valget til Europa-Parlamentet for første gang i nyere tid skulle stå i egen ret, ved ikke at være kombineret med et folketingsvalg eller en folkeafstemning, som det var tilfældet i både 2009, 2014 og 2019. Samtidig var der et fravær af store profiler på stemmesedlen og mobiliserende temaer, som kan være medvirkende til at forklare hvorfor ikke flere stemmeberettigede, var med til at vælge de 15 danske medlemmer til parlamentet med hjemsted i Bruxelles og Strasbourg i 2024.

Figur 1.2 viser valgdeltagelsen for udvalgte lande i EU, som Danmark ofte sammenlignes med. Faldet i valgdeltagelsen var ikke unikt for Danmark, idet der i lige under halvdelen af EU-landene skete et fald i valgdeltagelsen fra 2019 til 2024. Ses der bort fra Storbritannien (som for første gang ikke stemte til et Europaparlamentsvalg i 2024, efter deres udtræden af EU i 2020) skete der en tilbagegang i valgdeltagelsen i 11 af de 27 stemmende lande. De største fald i valgdeltagelsen sammenlignet med valget i 2019 indtræf i Litauen (-25,1 procentpoint), Grækenland (-17,3), Spanien (-11,5), Kroatien (-8,5) og Danmark (-7,8). Således stod Danmark for det femte højeste fald i valgdeltagelsen i hele EU.

**Figur 1.2: Valgdeltagelsen i EU over tid (udvalgte lande, EU-8 og EU-27 gennemsnit)**

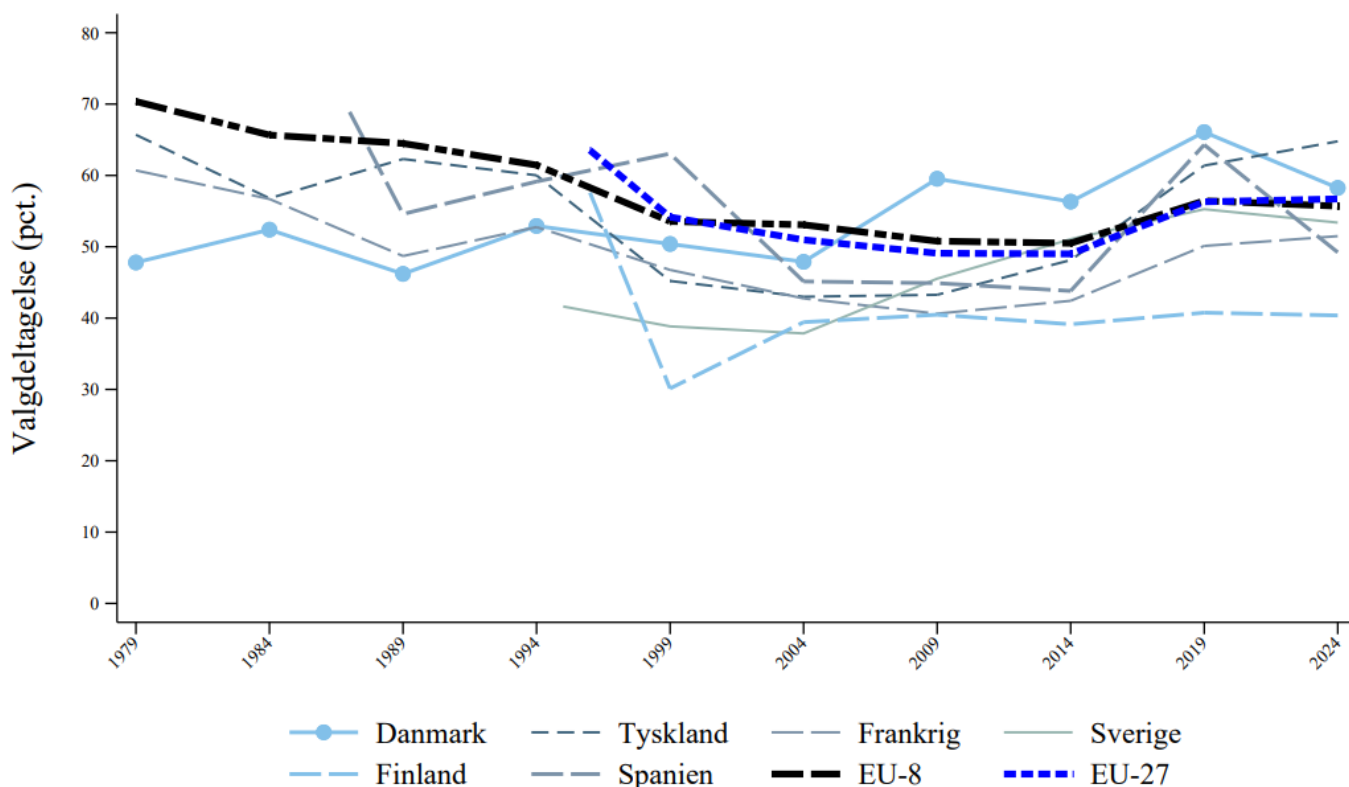

Note: EU-8 er defineret som de otte nuværende medlemslande, som har stemt siden 1979. Det sig værende: Belgien, Tyskland, Frankrig, Italien, Luxembourg, Nederlandene, Danmark, og Irland. EU-27 er defineret som alle 27 nuværende medlemslande.

På trods af det store fald i valgdeltagelsen her til lands, lå den danske valgdeltagelse i den høje ende, sammenlignet med de øvrige 26 lande i EU. Den danske valgdeltagelse blev overgået af seks lande: Belgien (89%), Luxembourg (82,2%), Malta (73%), Tyskland (64,7%), Ungarn (59,5 %) og Cypern (58,9%), hvoraf det i de to førstnævnte er lovpligtigt at stemme. Dermed havde Danmark den syvende højeste valgdeltagelse blandt de 27 EU-lande.

Samlet for hele EU var det kun lige over halvdelen af vælgerne i 2019 og 2024, som afgav deres stemme. I 2019 var der en samlet valgdeltagelse i hele EU på 50,7%, mens der til 2024-valget var en lille stigning 0,3 procentpoint til 51,0%, ifølge en opgørelse fra Europa-Parlamentet (European Parliament 2024). Det simple gennemsnit tager dog ikke højde for landenes meget forskellige befolkningsstørrelser. Et vægtet gennemsnit, der derimod tager højde for befolkningsstørrelsen, giver et mere retvisende billede af valgdeltagelsen blandt EU's medlemsstater. Valgdeltagelsen for EU-8 og EU-27 er derfor defineret som landenes samlede antal afgivne stemmer

divideret med landenes samlede antal registrerede vælgere og er altså ikke blot et gennemsnit af valgdeltagelsen i landene.

Det vægtede gennemsnit viser en beskedne stigning på 0,4 procentpoint i den samlede valgdeltagelse i de 27 EU-lande fra 56,3% i 2019 til 56,7% i 2024, hvilket også kan aflæses i figur 1.2. Blandt de gamle EU-lande, uden Storbritannien, er billedet, at den samlede valgdeltagelse blandt EU-8 er faldet med 0,7 procentpoint fra 56,4% til 55,7%. De lande, der har kunne stemme ved alle valg til Europa-Parlamentet, trækker dermed en anelse ned, mens landene der blev medlem mellem 1981 og 2013 trækker valgdeltagelsen den anden vej.

Kortene i figur 1.3 illustrerer valgdeltagelsen i alle landets 98 kommuner, både faktisk valgdeltagelse og udviklingen siden sidste Europaparlamentsvalg tilbage i 2019. På kortet til venstre ses valgdeltagelsen opgjort i procent, og her ses det hvordan at den højeste valgdeltagelse, vist med nuancer hældende mod orange, findes blandt øsamfund og Nordsjællandske kommuner. Således topper valgdeltagelsen på Christiansø og i Rudersdal, Allerød, Gentofte og Fanø kommuner, mens der generelt også er en høj valgdeltagelse i områderne omkring de større byer, hvor der også bor flere med en højere uddannelse. Det betyder, at kortet endnu en gang viser det samme tendens omkring uddannelse, der har tegnet sig ved tidligere kortlægninger (se også kapitel 2). Det omvendte gør sig også gældende, idet der generelt ses lavere valgdeltagelse på det vestlige Sjælland, den Københavnske Vestegn samt det sydlige og nordlige Jylland, vist med blå nuancer. Valgdeltagelsen var lavest i kommunerne Ishøj, Brøndby, Lolland, Frederikshavn og Slagelse, hvor færre end halvdelen af de stemmeberettigede valgte at gøre brug af deres stemmeret.

På kortet til højre i figur 1.3 er valgdeltagelsen opgjort som procentuel ændring i valgdeltagelsen mellem fra 2019 og 2024. Store fald er markeret med blå nuancer, mens mindre fald er optegnet med orange nuancer. Formentlig med baggrund i den ekstraordinære høje valgdeltagelse i 2019, oplevede samtlige kommuner et fald i antal stemmende vælgere. De kommuner der oplevede de største fald, var Ishøj, Brøndby, Greve, Høje-Taastrup og Vallensbæk med fald på mellem 11,4 og 12,3 procentpoint sammenlignet med valget i 2019. Det er således et lille geografisk område, som de største fald er koncentreret i. De mindste ændringer ses på ø-kommunerne Fanø, Samsø, Ærø og Læsø, som alle sammen oplevede fald i valgdeltagelsen på mellem 1 og 3,3 procentpoint. Med andre ord tyder noget på, at en stærk ø-identitet har sikret en næsten lige så høj og stabil valgdeltagelse på øerne, som i 2019, selvom der er sket et markant fald på landsplan.

Figur 1.3: Valgdeltagelse og ændring i valgdeltagelse i kommunerne ved Europaparlamentsvalget 2024

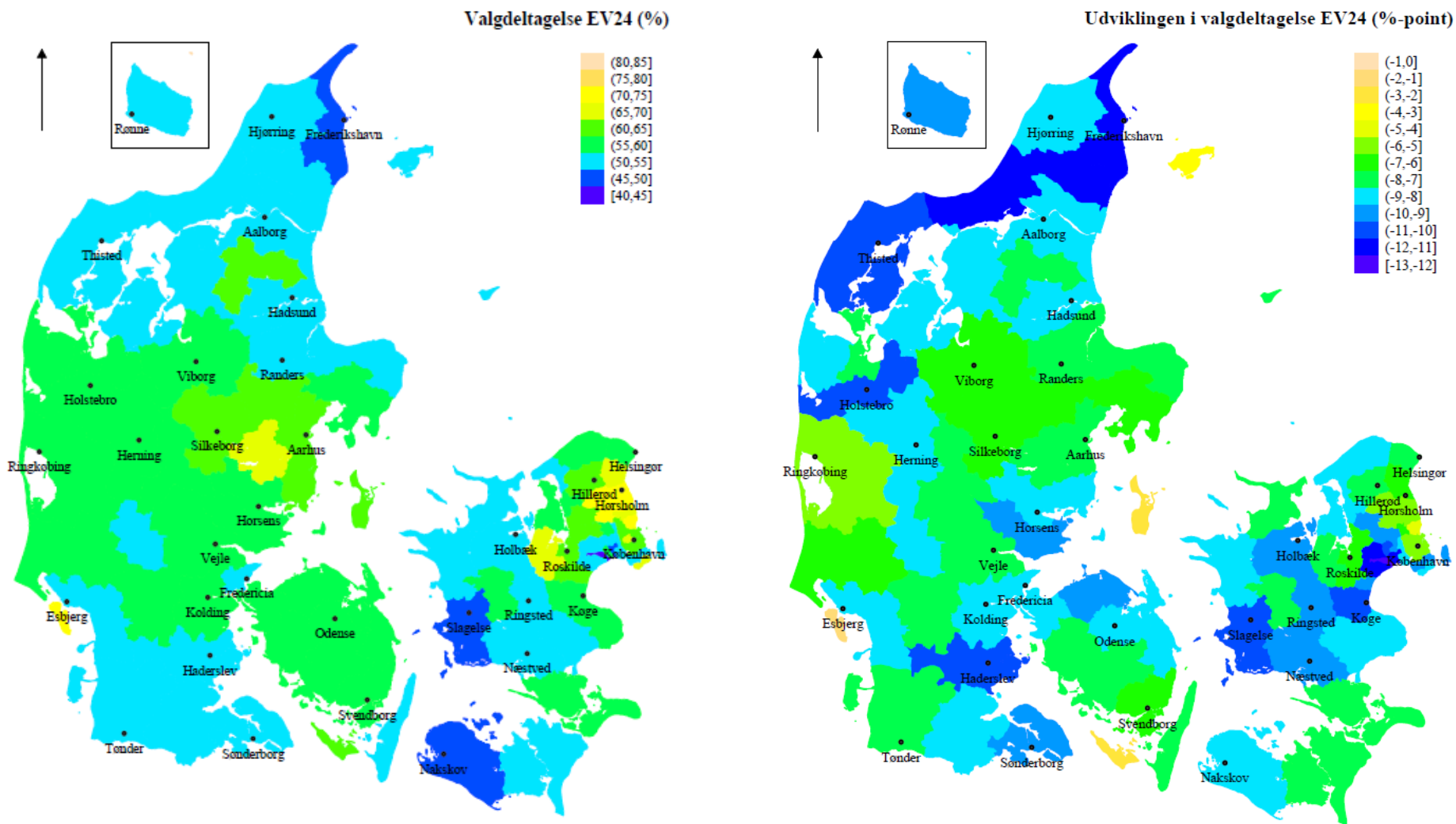

Note: Valgdeltagelsen fordelt på kommuner. Kilde: Den Danske Valgdatabase.

## **1.1 Valgdeltagelsesdata**

Denne rapport analyser bygger på data fra 3.989.178 vælgere ud af det samlede vælgerkorps bestående af 4.301.255 stemmeberettigede, som muliggør at undersøge valgdeltagelsen for forskellige sociodemografiske grupper. Dermed indeholder kortlægningen data om 93% af vælgerne, mod 91% ved valget i 2019 og er således den største og mest omfattende kortlægning af valgdeltagelsen ved et Europaparlamentsvalg. Det gør det muligt at analysere og opgøre, hvem der stemmer, og hvem der ikke gør, når valgdeltagelsen ændrer sig mellem valgene. Derudover muliggør en yderst høj grad af fællesmængde af deltagende kommuner mellem 2019 og 2024 (i alt 90 kommuner), en sammenligning over tid, idet begge kortlægninger kan ses som repræsentative stikprøver af befolkningen, idet der er stor social og geografisk spredning i data, som svarer til landet som helhed.

Ved kortlægningen af Europaparlamentsvalget i 2019 deltog 91 kommuner, mens det tal i denne kortlægning er steget, således der indgår data fra 95 ud af landets 98 kommuner, samt fra Christiansø Administration, der selv afholder valg. Kommunerne Herning, Viborg og Brønderslev afstod af ressourcemæssige årsager fra at deltage i kortlægningen, da de alle gør brug af manuelle papirvalglisten, som øger arbejdsbyrden ved indrapportering af fremmødestatistik betydeligt. Det er beskrevet i yderligere detaljer i bilag 1. Deltagelsen af de mange kommuner, sammenholdt med at der analyseres med faktiske registerdata og ikke selvrapporteret data, betyder også at kortlægningens analyser leverer på et meget præcist og retvisende billede af hvem der stemte til valget. Det samme kan dermed siges om resultaterne og konklusionerne i rapporten her.

## **1.2 Rapportens opbygning**

De følgende kapitler udfolder kortlægningens resultater af valgdeltagelsen fordelt på forskellige sociodemografiske grupper. I kapitel 2 analyseres valgdeltageren ud fra alder, køn, uddannelse, indkomst, tilknytning til arbejdsmarkedet og oprindelsesland. Kapitel 3 beskriver udviklingen i valgdeltagelsen efter de samme sociodemografiske grupper over tid gennem sammenligninger med Europaparlamentsvalgene i både 2014 og 2019. Rapportens kapitel 4 undersøger brevstemmer og tidspunktet for stemmeafgivelsen. Den sidste del af rapporten, er det omfangsrige bilagsmateriale, som findes bagerst. Her er oplysninger om kortlægningens dataindsamling og -behandling, samt detaljeret opgørelser og tabeller for hver enkel af de 95 deltagende kommuner.

## **Kapitel 2 – Valgdeltagelsen for udvalgte vælgerkarakteristika**

Som det har været tilfældet ved tidligere valg, var der til Europaparlamentsvalget 2024 stor forskel på, hvorvidt en stemmeberettiget vælger gjorde brug af deres valgkort eller ej. Denne forskel i valgdeltagelsen var ikke jævnt fordelt på forskellige samfundsgrupper, og undersøges derfor i det følgende kapitel på tværs af sociodemografiske skel. Det gøres i forhold til alder, køn, uddannelse, indkomst, tilknytning til arbejdsmarkedet og oprindelsesland. Formålet er at give et mere nuanceret indblik i forskellene i valgdeltagelsen for forskellige grupper i samfundet ved netop 2024-valget til Europa-Parlamentet. De udvalgte variable er et udtryk for faktorer der er særligt sigende for vælgernes politiske adfærd, idet de er medfødte eller dannet i de formative år.

### **2.1 Alder**

Ved Europaparlamentsvalget 2024 var de yngste vælgere meget flittige på valgstederne. Tidligere kortlægninger har valg efter valg påvist den såkaldte 'rutsjebanesammenhæng' mellem alder og valgdeltagelse, hvor valgdeltagelsen starter tårnhøj, når man netop er fyldt 18 år, men falder hurtigt brat og siden stiger langsomt igen, inden et drastisk fald for de ældste vælgere (Bhatti et al. 2012a). Som det fremgår af figur 2.1, var denne sammenhæng også tydelig ved valget til Europa-Parlamentet i 2024. Førstegangsvælgernes valgdeltagelse lå over landsgennemsnittet, mens kurvens betydelige og markante fald vidner om anden- og tredjegangsvælgere som i stort antal blev hjemme. At så mange førstegangsvælgere finder vej til stemmeurnerne, skyldes formentlig påvirkning hjemmefra, idet de fleste på det tidspunkt bor hjemme og tager med forældrene hen for at stemme, og valghandlingen således bliver en social begivenhed for husstanden (Bhatti et al. 2012b). Herefter begynder mange at flytte hjemmefra, hvilket kan være med til at forklare, hvorfor de stopper med at stemme i lige så høj grad som første gang.

**Figur 2.1: Valgdeltagelsen opdelt efter antal uger ældre end 18 år på valgdagen**

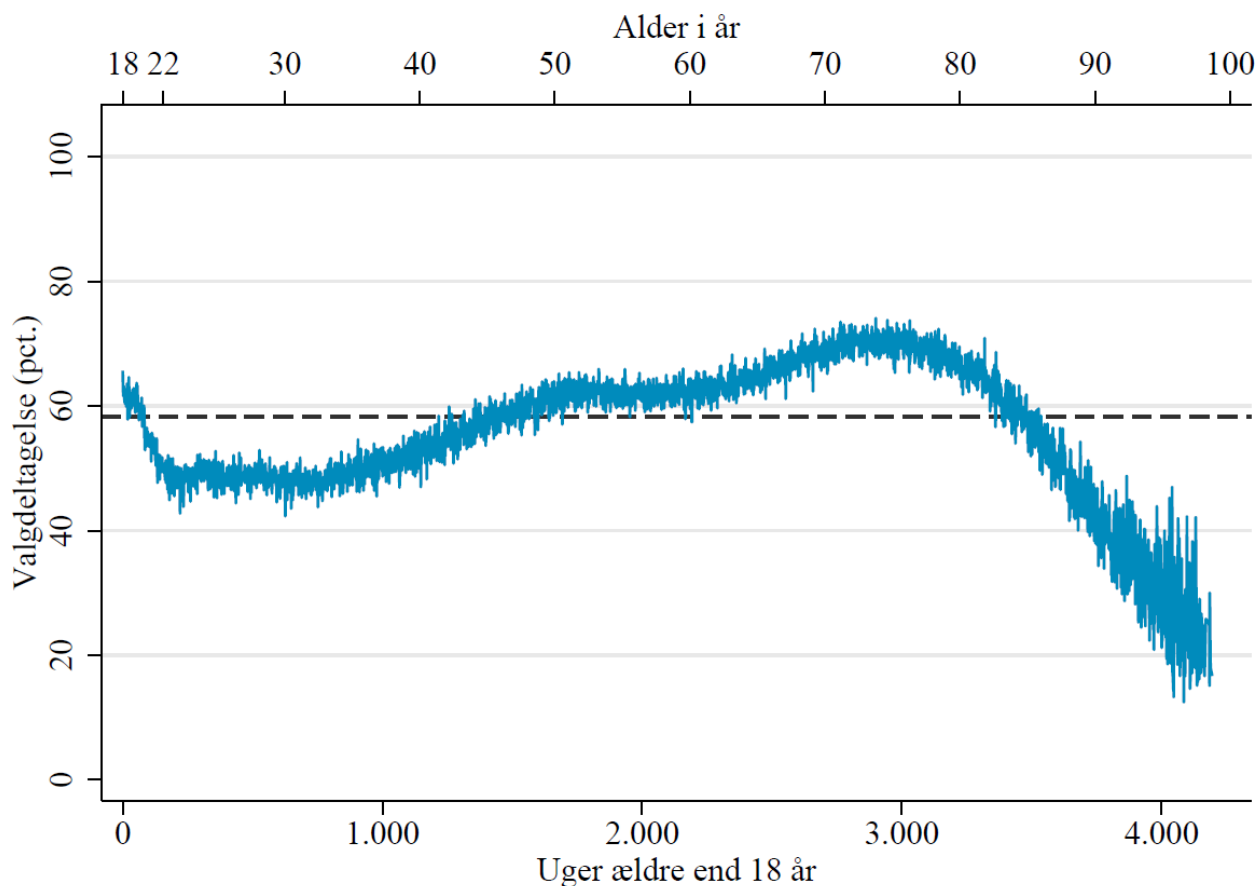

Valgdeltagelsen for forskellige aldersgrupper er opstillet i tabel 2.1. Her ses det hvordan de yngste vælgeres bemærkelsesværdige høje valgdeltagelse på lige over 61%. De 18-årige vælgeres valgdeltagelse er bemærkelsesværdig, fordi den kun for anden gang i en kortlægning af et Europaparlamentsvalg er højere end den gennemsnitlige valgdeltagelse. Det første tilfælde var Europaparlamentsvalget 2019, men tendensen har også været observeret ved folketingsvalget i 2022 og kommunal- og regionalvalget i 2021 (Hansen 2020; 2023; 2022). Det kan således være udtryk for en blivende tendens om en stærkere valgdeltagelse for førstegangsvælgere, som er observeret ved valg de senere år. De unge vælgere, som ikke var førstegangsvælgere (ældre end 22 år), oplevede igen færre af deres jævnaldrende ude på valgstederne, mens valgdeltagelsen stiger med alderen fra ca. midt i 30'erne. Det ses også hvordan førstegangsvælgernes høje valgdeltagelse først når et tilsvarende niveau hos de 50-59-årige. Den relativt lave samlede valgdeltagelse betyder også at tendenser bliver tydeligere, og således kan der i figuren aflæses et plateau for gruppen 50-59 år, hvor stigningen stagnerer. Det kan være et udtryk for en aldersgruppe hvor andelen der bor alene, er stigende, fx grundet skilsmisse, og dermed igen ikke har en social anledning til stemme, hvis de for



første gang i lang tid bor alene (Bhatti et al. 2018). Desuden er denne gruppe også børn af 68-generationen, som jf. figur 2.1 har den højeste valgdeltagelse, og vidner derfor om en demokratisk arv.

Den højeste valgdeltagelse findes i aldersgruppen 70-79 år (68-generationen), som havde en valgdeltagelse på hele 11,1 procentpoint over gennemsnittet, da 69,4% af vælgerne i denne aldersgruppe gjorde brug af deres stemmeret. Herefter falder deltagelsen dog brat igen, formentlig grundet nedsat mobilitet, sygdom og at ens ægtefælle falder bort, således man bor alene, og ikke længere opnår det sociale i at stemme sammen (Bhatti & Hansen 2012c).

**Tabel 2.1: Valgdeltagelse opdelt på aldersgrupper (2024)**

	Pct.	N
18 år	61,3	59.318
19-21 år	52,7	178.561
22-29 år	48,6	503.748
30-39 år	49,5	568.872
40-49 år	57,6	554.996
50-59 år	62,0	684.417
60-69 år	65,1	614.986
70-79 år	69,4	525.017
80-89 år	58,5	256.698
90-99 år	34,2	41.384
100- år	18,1	1.181
Total	58,4	3.989.178

Samlet set tegner de forskellige aldersgruppers valgdeltagelse et genkendeligt billede fra tidligere kortlægninger (Hansen 2023; 2022; 2020).

## 2.2 Køn

Opgjort på baggrund af køn, toppede kvinderne med en valgdeltagelse to procentpoint over mændenes, som det fremgår af tabel 2.2. Således afgav kvinderne 67.376 flere stemmer end mændene ved valget blandt de kortlagte kommuner, og bekræfter endnu en gang tendensen med at kvinder stemmer mere end mænd, hvilket tidligere kortlægninger også har dokumenteret (Hansen 2023; 2022; 2020). Hvis vi benytter antallet af kvinder og mænd blandt danske statsborger pr 1/7 jf. FOLK1D (Danmarks Statistik 2024a) var der i alt 80.956 flere kvinder end mænd der stemte ved valget på landsplan.

**Tabel 2.2: Valgdeltagelsen opdelt på køn (2024)**

	Pct.	N
Mand	57,4	1.960.901
Kvinde	59,4	2.028.277
Total	58,4	3.989.178

Sammenhængen mellem kvinder og mænds alder og valgdeltagelse er visualiseret i figur 2.2. De to 'rutsjebaner' viser hvordan den førnævnte forskel i valgdeltagelsen mellem kønnene ikke fordeler sig jævnt, da yngre og middelalderende kvinder stemme mere, mens det omvendte gør sig gældende blandt de ældre vælgere, hvor mændene stemmer mere. Valgdeltagelsen for kvinder var ved valget i 2024 højere end jævnaldrende mænd hele vejen i spændet mellem førstegangsvælgere og ca. 70 årsalderen. Først herefter overhalede mændenes valgdeltagelse kvindernes. Denne sammenhæng har tidligere været forklaret med forskellen på tidspunktet henholdsvis mænd og kvinder stifter familie på, idet flere kvinder bliver enker og bor alene i deres ældre år end mænd. Det skyldes, at kvinder generelt gifter sig med mænd, der er lidt ældre end dem selv og kombineret med længere middellevetid for kvinder end mænd, betyder det at kvinder lever længere alene end mænd. Beslutningen om at stemme eller ej, har vist sig i høj grad at være socialt betinget, og således afhængigt af hvorvidt man kan stemme sammen med nogen. Derfor er det faktum, at flere ældre kvinder bor alene en væsentlig årsag til mænds højere valgdeltagelse i alderdommen, hvis troværdighed tidligere er blevet styrket ved at forskellen på ældre kvinder og mænds deltagelse i valg forsvinder, hvis der kontrolleres for, om de bor alene (Bhatti & Hansen 2012c).

Det bliver yderligere bekræftet af skævheden i hvornår deltagelsen i valghandlingen er størst. Valgdeltagelse blandt kvinder i alderen ca. 40 til ca. 80 år er højere end gennemsnittet af den samlede valgdeltagelse, mens det for mændenes vedkommende kun var gældende i alderen ca. 50 til 85 år. Kvindernes valgdeltagelse toppe således tidligere end mændene.

Figur 2.2: Valgdeltagelsen fordelt på køn og alder (2024)

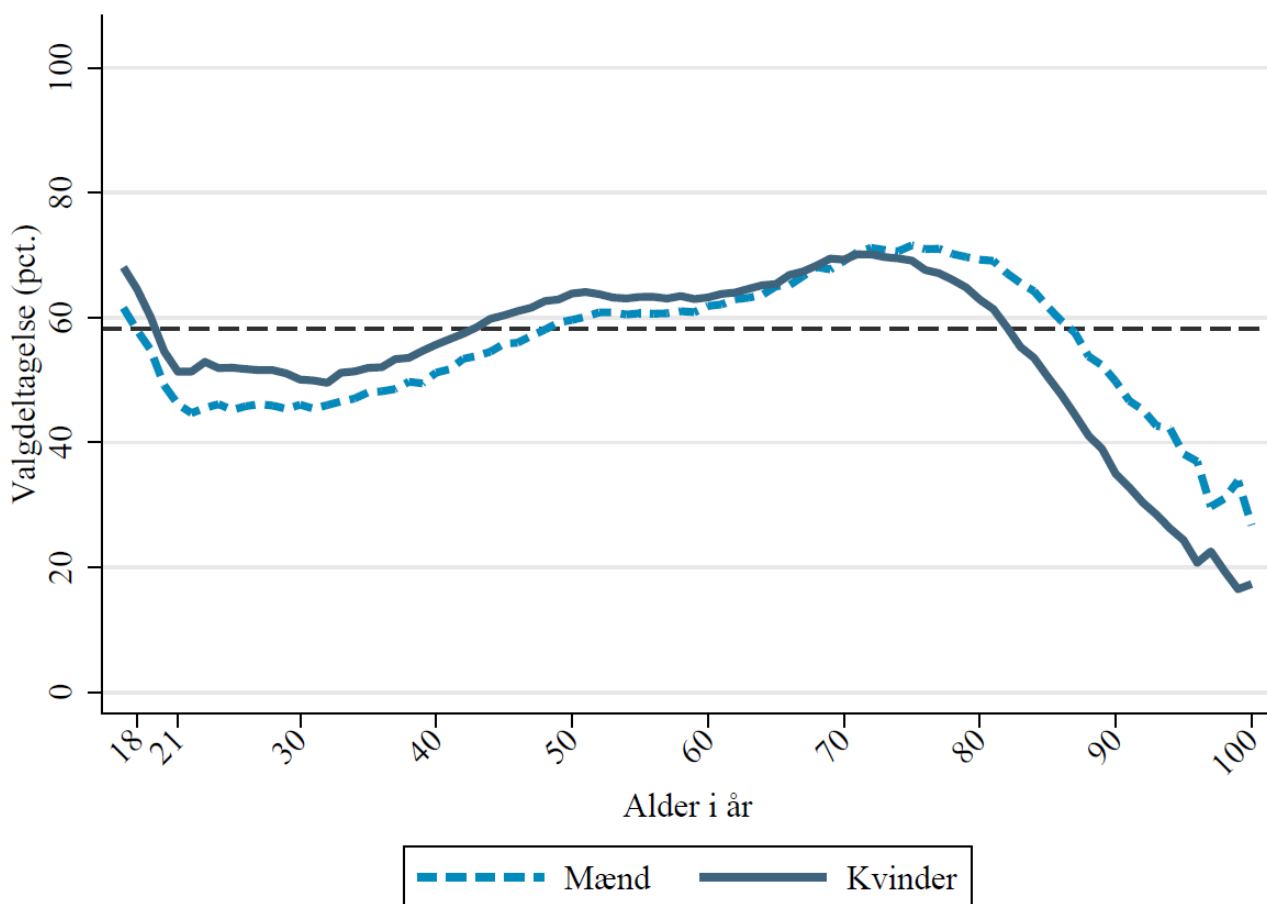

### 2.3 Uddannelse

Niveauet af uddannelse spiller en afgørende rolle, idet der er stor forskel i valgdeltagelsen for forskellige uddannelsesbaggrunde. Det ses tydeligt i tabel 2.3, som viser at der til Europaparlamentsvalget 2024 var over 38 procentpoints forskel i valgdeltagelsen mellem gruppen der havde henholdsvis grundskolen og en lang videregående uddannelse som højeste færdiggjorte uddannelse. Valgdeltagelsen for dem med en lang videregående uddannelse var 81,2%, et godt stykke over gennemsnittet og de øvrige uddannelsesbaggrunde. Det var således de højst uddannede, der stemte mest.

**Tabel 2.3: Valgdeltagelsen fordelt på færdiggjort uddannelse (2024)**

	Pct.	N
Grundskole	42,8	870.827
Gymnasial uddannelse	57,4	398.210
Faglig uddannelse	53,8	1.267.634
Kort- og mellemlang videregående uddannelse	69,0	941.978
Lang videregående uddannelse	81,2	467.575
Total	58,6	3.946.224

Note: Vælgere med koden ”uoplyst mv.” for afsluttet skoleuddannelse hos Danmarks Statistik er ikke med i opgørelsen.

Tendensen er, jo højere uddannelsesniveau desto højere valgdeltagelse. Der ses også store spring mellem grupperne. Selv vælgere med en kort eller mellemlang videregående uddannelse havde en valgdeltagelse på 69%, over 10 procentpoint under dem med en lang videregående uddannelse. Det betyder også at det er de højtuddannedes politiske præferencer der i høj grad bliver afspejlet i sammensætningen af de 15 danske europaparlamentarikere. Dem med et lavt uddannelsesniveau har således mindre indflydelse på valgresultatet, da de i langt højere grad bliver hjemme på valgdagen.

Tabel 2.4 viser en opgørelse over valgdeltagelsen fordelt på forskellige vælgergrupper under en igangværende uddannelse. Igen findes den højeste valgdeltage nederst i tabellen, hos de vælgere, som er i gang med en lang videregående uddannelse, hvilket vidner om at normen om at stemme ikke kommer af eksamensbeviset. Den bliver dannet før eller under uddannelse, selvom de færdiguddannet stemmer mere. Dog har gymnasieeleverne den næsthøjeste valgdeltagelse, til forskel fra de færdiguddannet. Det ville være rimeligt at antage det hænger sammen med, at mange gymnasieelever bor hjemme, og dermed påvirkes til at stemme direkte af deres forældre, som beskrevet tidligere. Det er værd at bemærke, at vælgere i gang med en gymnasial uddannelse har en højere valgdeltagelse end dem der er færdige med en gymnasial uddannelse. For alle andre igangværende uddannelser er det omvendt, hvor dem der har en færdiggjort uddannelse bag sig, stemmer mere end dem der er i gang med en uddannelse på samme niveau.

**Tabel 2.4: Igangværende uddannelse**

	Pct.	N
Grundskole og forberedende uddannelser	36,5	11.555
Gymnasial uddannelse	68,5	83.466
Faglig uddannelse (grundforløb, praktik- og hovedforløb)	39,3	81.060
Kort- og mellemlang videregående uddannelse	56,7	159.149
Lang videregående uddannelse	72,3	51.684
Total	57,1	386.914

## 2.4 Indkomst

Også opgjort efter indkomst, ses der tydelige forskelle i danskernes valgdeltagelse, som fremstillet i tabel 2.5. Her ses det hvordan den klare tendens er, at jo højere en personlig indkomst man har, jo mere sandsynligt er det, at man finder vej til stemmeboksen. Der kan aflæses hele 23 procentpoints forskel i valgdeltagelsen mellem gruppen med lavest indkomst og gruppen med den højeste.

**Tabel 2.5: Valgdeltagelsen opdelt på personlig indkomst (2024)**

	Pct.	N
Under 100.000 kr.	54,9	344.226
100.000-199.999 kr.	55,2	652.108
200.000-299.999 kr.	50,2	866.772
300.000-399.999 kr.	56,4	690.613
400.000-499.999 kr.	61,3	591.746
500.000-599.999 kr.	67,1	354.607
600.000-699.999 kr.	70,1	190.677
700.000-799.999 kr.	72,8	99.634
800.000-899.999 kr.	74,4	58.199
900.000-999.999 kr.	76,0	36.746
Over 1.000.000 kr.	77,9	98.434
Total	58,4	3.983.762

Dog svækkes denne effekt betydeligt, når der kontrolleres for uddannelse, alder og køn, og på den måde er forskellene i valgdeltagelsen på baggrund af indkomst i store træk udtryk for forskellige alders- og uddannelsesniveauer og vælgerens køn.

## 2.5 Tilknytning til arbejdsmarkedet

Der viste sig store forskelle i valgdeltagelsen, når den opgøres på baggrund af tilknytning til arbejdsmarkedet, hvilket kan observeres gennem hvilke sociale ydelser en vælger modtog. Tabel 2.6 viser denne opgørelse. Den laveste valgdeltagelse findes blandt modtagerne af integrationsydelse, kontanthjælp og ressourceforløb. Det er en gruppe kendetegnet ved i højere grad at være ressource svage. Derimod findes den højeste valgdeltagelse blandt modtagere af efterløn/folkepension, SU og dem der ingen ydelser modtager. Netop disse ydelser gives i højere grad til en blanding af ressource stærke og -svage borgere. Alle disse tre grupper har en valgdeltagelse der er højere end den gennemsnitlige valgdeltagelse på landsplan, mens der er 43,4 procentpoints forskel på modtagere af efterløn/pension og modtagere af integrationsydelse. Af modtagere af efterløn/pension stemte knap 65% af dem til valget, altså havde gruppen en valgdeltagelse der oversteg landsgennemsnittet med omkring 6,6 procentpoint. I den modsatte ende endte

valgdeltagelsen blandt modtagerne af integrationsydelse på 21,5%, hvilket repræsenterer en valgdeltagelse knap 37 procentpoint under gennemsnittet for hele befolkningen. Den store forskel mellem den mest og mindst stemmende gruppe af borgere skyldes hovedsageligt en meget lav valgdeltagelse blandt de mindst stemmende grupper.

Det tyder på, at det igen er de ressourcestærke og veluddannede der stemmer og dermed har størst indflydelse på valgresultatet, hvilket stemmer overens med tidligere opgørelser af valgdeltagelse og modtagere af sociale ydelser (Hansen 2023; 2022; 2020).

**Tabel 2.6: Valgdeltagelsen fordelt på modtagere af sociale ydelser (2024)**

	Pct.	N
Dagpenge inkl. aktivering	54,9	58.236
Kontanthjælp	24,0	30.445
Uddannelseshjælp	27,3	25.709
Ledighedsydelse	42,6	12.229
Forrevalidering og revalidering	41,8	1.135
Flexjob	49,8	82.905
Førtidspension el.lign.	38,9	238.981
Ressourceforløb	27,1	12.902
Sygedagpenge	50,1	73.192
SU	61,7	273.027
Efterløn og folkepension	64,9	1.005.576
Integrationsydelse	21,5	855
Jobafklaring	41,7	18.676
Andre ydelser	38,5	14.348
Ingen ydelser	59,3	2.134.589
Total	58,4	3.982.805

## 2.6 Oprindelsesland

Foruden de ovenstående vælgerkarakteristika, har hvorvidt man er af dansk oprindelse, indvandrer eller efterkommer tidligere vist sig at være kendetegnet ved store og markante forskelle i valgdeltagelsen (Hansen 2023; 2022; 2020). Opgørelserne er lavet på baggrund af de af Danmarks Statistik definerede begreber, hvor det udslagsgivende for betegnelsen er ens forældres fødeland og statsborgerskab (Danmarks Statistik 2024b). En vælger er defineret som værende af dansk oprindelse, hvis mindst én af deres forældre opfylder både at være født i Danmark og have dansk statsborgerskab. Derimod er en vælger defineret som værende indvandrer eller efterkommer, hvis ingen af deres forældre lever op til begge førnævnte kriterier. Forskellen på en indvandrer og efterkommer i definitionen er alene, at en indvandrer er født i udlandet, mens en efterkommer er født i Danmark.

Valgdeltagelsen fordelt på de tre definerede grupper, er vist i tabel 2.7 fordelt på både dansk og udenlandsk statsborgerskab. Den viser, at der stadig er store forskelle i valgdeltagelse, og særligt forskellen mellem vælgere med dansk oprindelse og efterkommere er markant, eftersom efterkommere er født, opvokset og har gået i skole i Danmark, men altså halter alligevel hele 33,5 procentpoint efter vælgere med dansk oprindelse. Der ses også en stor forskel på vælgere med dansk oprindelse og indvandrere. Den gennemsnitlige valgdeltagelse for vælgere med dansk oprindelse er kun en smule højere end landsgennemsnittet, mens gruppen af indvandrere og efterkommere udgør en mindre del af befolkningen (samlet ca. 6% i kortlægningen her), men trækker landsgennemsnittet en smule ned. Samtidig betyder den lave valgdeltagelse at deres præferencer for de danske medlemmer til Europa-Parlamentet ikke bliver hørt, og dermed ikke bliver repræsenteret.

**Tabel 2.7: Valgdeltagelsen fordelt på dansk oprindelse, indvandrere og efterkommere og statsborgerskab (2024)**

	Danske statsborgere		Udenlandske statsborgere		Alle	
	Pct.	N	Pct.	N	Pct.	N
Dansk	59,9	3.737.815	68,8	336	59,9	3.738.151
Indvandrere	38,1	151.094	75,1	14.304	41,3	165.398
Efterkommere	26,2	85.327	76,8	302	26,4	85.629
Total	58,3	3.974.236	75,0	16.111 <sup>1</sup>	58,4	3.989.178

Den høje valgdeltagelse blandt vælgere med udenlandsk statsborgerskab skal formentlig ses som et udtryk for processen i at opnå valgret i Danmark som udenlandsk statsborger. I sammenligningen på tværs af valg, er selve valgtypen også vigtig at have sig for øje, da forskellige typer af valg har forskellige vælgerbaser. Ved valg til Europa-Parlamentet har EU-borgere, der opholder sig i Danmark, mulighed for at blive optaget på den danske valgliste og afgive deres stemme i Danmark fremfor deres hjemland<sup>2</sup>. Udenlandske statsborgeres egenregistrering på valglisten betyder, at der er tale om stærk selvselektion. Det betyder også at valgdeltagelsen for gruppen af udenlandske statsborgere bliver særligt høj, idet det antages, at det vil være et fåtal, som går gennem hele registreringsprocessen hos myndighederne, for efterfølgende ikke at stemme. Det betyder også at selve vælgerbasen til Europaparlamentsvalg er relativ større end til folketingsvalg, hvor dansk statsborgerskab er et krav

<sup>1</sup> Tallet bygger på 14.942 faktiske udenlandske statsborgere fra de deltagende kommuner. De resterende 1.168 er beregnet for de tre kommuner, som ikke deltager, og bygger på en antagelse om, at der bor lige så mange med udenlandsk statsborgerskab i de kommuner, som i dem der deltager. Der er beregnet et procenttal for udenlandske statsborgere for de kendte kommuner, som er ganget med antallet af vælgere i de resterende kommuner.

<sup>2</sup> EU-borgere der var optaget på valglisten til Europaparlamentsvalget i 2019, skal ikke ansøge om at blive optaget igen, såfremt de i hele den mellemliggende periode har haft fast bopæl i Danmark.

for at have valget, men mindre end til kommunalvalg. I gennemsnit stemte 75% af de udenlandske statsborgere med stemmeret, der havde registeret sig, hvilket er et pænt stykke over landsgennemsnittet. Størst blandt de udenlandske statsborgere var valgdeltagelsen blandt efterkommere, hvilket vidner om, at udenlandske statsborgere der er født i landet, stemmer i højere grad.

Kurverne i figur 2.3 viser valgdeltagelsen for vælgere med dansk oprindelse, ikke-vestlige indvandrere og ikke-vestlige efterkommere fordelt på alder. Her ses det samme mønster, idet valgdeltagelsen for vælgere med dansk oprindelse konsekvent ligger markant højere end for ikke-vestlige indvandrere og efterkommere. Blandt vælgere med dansk oprindelse var det kun blandt vælgere ca. 90 år, at valgdeltagelsen er på et lige så lavt niveau som de ikke-vestlige indvandrere. Grafen viser også store generationelle forskelle på de to grupper med lav valgdeltagelse, idet der er store forskelle i sammensætningen af grupperne fra generation til generation. Tendensen er, at efterkommere har en lavere valgdeltagelse end indvandrere, men der er undtagelser ved fx 50 til 55 års-alderen, hvor det er efterkommerne som har en lidt højere deltagelse i valget.

**Figur 2.3: Valgdeltagelsen fordelt på alder for personer med dansk oprindelse, ikke-vestlige indvandrere og efterkommere (2024)**

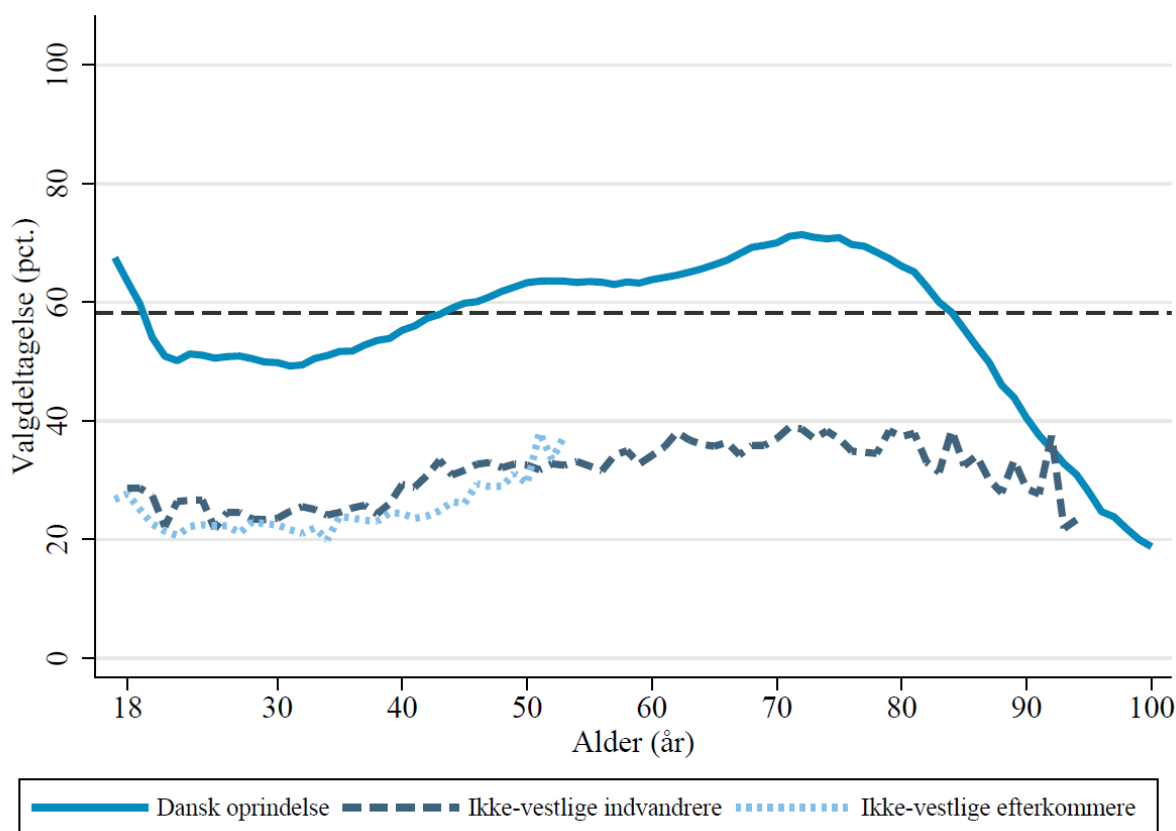

Note: Den vandrette stiplede linje er den samlede valgdeltagelse ved Europaparlamentsvalget.



Opgøres valgdeltagelsen efter oprindelseslande på grupperet niveau, som i tabel 2.8, ses det samme mønster med stor spredning i deltagelsen i valghandlingen. Tabellen bekræfter en general højere valgdeltagelse for vælgere med udenlandsk statsborgerskab og fra bestemte europæiske og vestlige lande andre end Danmark. Således havde vælgere med udenlandsk statsborgerskab, samt gamle EU-lande, andre vestlige lande og øvrige nordiske lande som oprindelsesland alle en højere valgdeltagelse end personer med Danmark som oprindelsesland. Omvendt stemte vælgere fra de nye EU-lande en smule mindre, mens vælgere fra ikke-vestlige lande lå væsentligt under. At vælgere med oprindelse i de nye EU-lande i Danmark havde en valgdeltagelse på over 15 procentpoint lavere dem fra de gamle EU-lande, er overraskende idet de nye EU-lande for sig selv som lande havde en valgdeltagelse, der var en anelse højere end de gamle EU-lande jf. kapitel 1. Men som vælgere i Danmark til Europaparlamentsvalget i 2024 sås det modsatte billede end denne tendens. Den høje valgdeltagelse blandt de udenlandske statsborgere skal formentlig ses som produkt af den stærke selvsektion i hvem der ansøger om at komme på den danske valgliste. Samtidig ses det hvordan valgdeltagelsen for gruppen med oprindelse uden for vestlige lande er mærkbart lavere, selvom de havde muligheden for at stemme. Med en valgdeltagelse på 28,4% er den mere end 23 procentpoint under den næstmindst stemmende gruppe, hvis oprindelseslande er de nye EU-lande.

**Tabel 2.8: Valgdeltagelse fordelt på oprindelseslande (grupperet, 2024)**

	Danske statsborgere		Udenlandske statsborgere		Alle	
	Pct.	N	Pct.	N	Pct.	N
Danmark	59,9	3.737.815	68,8	336	59,9	3.738.151
Gamle EU-lande	63,5	22.232	78,3	11.208	68,4	33.440
Nye EU-lande	49,8	12.616	62,6	2.478	51,9	15.094
Resten af nordiske lande	60,9	3.918	-	-	61,0	3.941
Andre vestlige lande	66,5	3.207	82,4	153	67,3	3.360
Ikke-vestlige lande	28,3	194.448	68,7	744	28,4	195.192
<b>Total</b>	<b>58,3</b>	<b>3.974.236</b>	<b>75,0</b>	<b>14.942</b>	<b>58,4</b>	<b>3.989.178</b>

Note: Gamle EU-lande svarer til EU15. inkl. UK. Nye EU-lande svarer til EU27-EU15. Resten af de nordiske lande består af Norge og Island. Andre vestlige lande består af Lichtenstein, Monaco, San Marino, Andorra, Schweiz, Canada, USA, Australien, New Zealand. Ikke-vestlige lande er alle øvrige lande. De få vælgere, som fremstår med ikke EU-statsborgerskab har fornyeligt opnået det, men det er ikke opdateret i Danmarks Statistik.

Den grupperet valgdeltagelse dækker dog over store variationer i valgdeltagelsen mellem forskellige oprindelseslande. Den højeste valgdeltagelse opgjort efter oprindelsesland findes blandt vælgerne fra Tyskland hvor knap 71% stemte, efterfulgt af USA, Storbritannien, Sverige, Italien, Finland, Norge inden Danmark selv. Der er således tale om vælgere fra vestlige og nordiske lande, som i høj grad afgav deres stemme til Europaparlamentsvalget i Danmark.

I bunden findes vælgere med oprindelse i Marokko, Syrien og Libanon, hvor knap 19% af vælgerne fra sidstnævnte oprindelsesland afgav en stemme. Altså en valgdeltagelse på ca. 41 procentpoint under personer med dansk oprindelse.

**Tabel 2.9: Valgdeltagelse fordelt på udvalgte oprindelseslande, sorteret efter valgdeltagelse (2024)**

	Pct.	N
Danmark	59,9	3.738.151
Tyskland	70,8	13.737
USA	69,2	1.955
Storbritannien	65,7	3.470
Sverige	65,5	5.860
Italien	64,3	1.601
Finland	61,6	1.515
Norge	60,9	2.645
Polen	52,1	8.247
Ukraine	49,4	1.598
Rumænien	47,2	2.273
Rusland	43,7	2.230
Filippinerne	43,3	3.168
Thailand	43,2	2.163
Indien	42,8	2.750
Bosnien-Hercegovina	36,6	10.709
Sri Lanka	35,9	6.892
Iran	35,9	10.910
Kina	34,6	2.882
Vietnam	33,8	9.026
Pakistan	25,1	12.088
Somalia	24,2	9.117
Afghanistan	23,6	7.187
Jugoslavien	22,9	7.418
Irak	22,6	18.163
Tyrkiet	22,1	29.959
Marokko	21,2	6.786
Syrien	21,1	2.636
Libanon	18,8	18.961
Total	58,4	3.989.178

Valgdeltagelsen for personer med henholdsvis dansk oprindelse, vestlige indvandrere og efterkommere samt ikke-vestlige indvandrere og efterkommere er opgjort for hver kommune i tabel 2.10. Befolkningssammensætningen og de sociale forhold varierer meget på tværs af kommunerne og det sammenholdt med at befolkningsgrupper med anden herkomst end dansk ofte er små og koncentreret i mindre geografiske områder, er det svært at sammenligne på tværs af kommunerne. Dog viser tabellen nogle store forskelle, som kan fremhæves.

Vælgere med dansk oprindelse var generelt set kendetegnet ved en relativ høj valgdeltagelse, som dog var højest på Christiansø (82,8%), i Rudersdal (74,5%) og i Allerød (73,8%). Vælgere med dansk oprindelse var generelt mere flittige på valgstederne i de Nordsjællandske kommuner, ø-kommuner samt kommuner med højt uddannelsesniveau. Dog er der også en høj grad af spredning i valgdeltagelsen, idet forskellen mellem den højeste og laveste valgdeltagelse i gruppen er 35,8 procentpoint. Således finder vi i den anden ende af skalaen kommunerne Slagelse (50,5%), Frederikshavn (47,5%) og Lolland (47%). Der kan således observeres store interne forskellen i vælgergruppen med dansk herkomst på tværs af kommunerne.

Blandt de vestlige indvandrere ses der en tendens til høj valgdeltagelse i kommuner med et højt uddannelsesniveau. De vestlige indvandrere stemte mest i kommunerne Dragør (79,2%) og Skanderborg (74,5%), mens der var færrest af gruppen der stemte i Frederikshavn (50,8%) og Hedensted (47,8%). Generelt set er valgdeltagelsen lavere blandt vestlige efterkommere end blandt vestlige indvandrere. Dog er gruppen af vestlige efterkommere i flere kommuner så lille, at den gennemsnitlige valgdeltagelse ikke udregnes for en tredjedel af kommunerne. Det er grundet anonymiseringshensyn, at der ikke beregnes gennemsnit for vælgergrupper bestående af mindre end 30 stemmeberettigede. Men blandt de kommuner med en stor nok gruppe til at udregne et gennemsnit, var valgdeltagelsen højest i kommunerne Allerød (76,2%) og Rudersdal (75,4%), mens den var lavest i Høje-Taastrup (37,4%) og Brøndby (35,4%). Vestlige indvandrere og efterkommers gennemsnitlige valgdeltagelse er dog i gennemsnit meget højere end for de ikke-vestlige indvandrere og efterkommere.

Gruppen bestående af ikke-vestlige indvandrere stemte mærkbart mindre end vælgerne med både dansk og vestlig oprindelse. De ikke-vestlige indvandrere havde en gennemsnitlig valgdeltagelse på 31,8%. En valgdeltagelse der var 28,1 procentpoint lavere end vælgerne med dansk oprindelse. De kommuner med den højeste andel af ikke-vestlige indvandrere der afgav en stemme, var Ærø (50%) og Odder (47,5%), hvilket er udtryk for en valgdeltagelse et pænt stykke over gruppens gennemsnit på landsplan. Derimod oplevede Næstved (27,6%) og Slagelse (27,5%) den laveste valgdeltagelse fra denne gruppe.

Mønsteret i at efterkommere stemmer mindre end indvandrere, som det var tilfældet med vestlige efterkommere, gentager sig for de ikke-vestlige efterkommere. Deres valgdeltagelse lå på 23,3%, hvilket er 8,5 procentpoint under den for de ikke-vestlige indvandrere, mens det er 36,6 procentpoint lavere end vælgerne med dansk oprindelse. I Hørsholm (35,2%) og Struer (34%) stemte

den største andel af ikke-vestlige efterkommere, mens gruppens laveste valgdeltagelse indtræf i Kerteminde (13,8%) og Frederikshavn (13%).

Valgdeltagelsen fordelt på de fem grupper på tværs af alle kommuner er præsenteret i tabel 2.10, som viser en stor variation på tværs af oprindelsesland og geografi i Danmark. Sammenligninger besværliggøres samtidig af store interne forskelle i grupperne og befolkningssammensætningen i kommunerne, som der skal tages højde for.

**Tabel 2.10: Valgdeltagelse for personer med dansk oprindelse, vestlige indvandrere og efterkommere samt ikke-vestlige indvandrere og efterkommere fordelt på kommuner (2024)**

	Dansk oprindelse		Vestlig herkomst				Ikke-vestlig herkomst			
	Pct.	N	Indvandrere		Efterkommere		Indvandrere		Efterkommere	
			Pct.	N	Pct.	N	Pct.	N	Pct.	N
København	66,7	387.160	66,3	9.547	56,3	2.155	31,7	23.183	27,4	17.380
Frederiksberg	71,2	68.805	71,8	1.806	66,4	336	36,3	3.052	33,3	1.963
Ballerup	59,5	31.655	66,6	431	54,8	84	28,9	1.887	19,0	1.413
Brøndby	52,5	18.256	55,9	347	35,4	79	28,2	2.877	18,4	2.681
Dragør	65,9	10.080	79,2	168	56,2	32	38,0	121	20,9	43
Gentofte	73,6	47.909	69,5	1.214	70,6	235	42,5	1.516	32,8	525
Gladsaxe	64,6	40.453	67,8	764	51,1	139	31,4	2.858	23,5	1.890
Glostrup	55,9	14.061	66,3	163	42,0	50	28,5	1.014	20,6	879
Herlev	58,1	17.651	61,4	259	44,6	65	31,8	1.300	23,3	1.068
Albertslund	58,4	14.284	68,6	204	44,7	47	32,5	1.773	21,3	1.585
Hvidovre	57,7	31.569	56,3	513	43,5	115	29,2	2.274	21,7	1.732
Høje-Taastrup	57,9	28.552	57,1	380	37,4	139	28,9	2.861	19,0	2.837
Lyngby-Taarbæk	71,5	36.976	71,3	703	67,2	137	34,3	1.248	32,3	598
Rødovre	58,1	25.216	65,4	335	48,3	87	29,8	2.019	21,7	1.553
Ishøj	52,4	9.603	51,9	181	46,7	45	27,9	1.701	18,5	1.986
Tårnby	54,9	28.234	61,9	430	52,3	107	35,3	1.184	21,1	711
Vallensbæk	63,3	8.663	61,9	160	48,4	31	29,1	927	22,8	971
Furesø	73,5	26.740	74,1	478	73,5	83	32,5	992	21,7	636
Allerød	73,8	17.551	74,1	259	76,2	42	39,7	393	25,1	167
Fredensborg	68,3	26.297	70,0	564	71,8	85	34,6	1.217	15,6	790
Helsingør	61,9	44.141	63,9	750	61,9	139	28,9	1.448	17,7	1.127
Hillerød	65,0	36.521	71,4	441	55,9	93	34,1	1.167	26,0	653
Hørsholm	71,1	17.256	71,4	357	60,3	63	42,9	438	35,2	165
Rudersdal	74,5	37.922	71,5	799	75,4	126	45,3	962	30,9	369
Egedal	64,5	30.756	71,2	351	69,7	76	37,4	735	26,7	434
Frederikssund	58,1	34.298	62,4	322	51,9	54	32,9	571	26,2	301
Greve	57,6	32.762	59,3	437	43,2	95	28,4	1.787	18,3	1.245
Køge	57,0	42.915	60,0	365	50,6	77	27,7	1.173	15,3	898
Halsnæs	54,7	22.806	63,1	244	59,1	44	28,6	483	13,8	260
Roskilde	65,3	64.077	70,2	701	63,9	119	34,4	1.392	22,3	871
Solrød	61,1	16.736	59,5	195	54,1	37	31,9	345	25,0	204
Gribskov	59,8	31.231	62,9	421	60,3	58	40,4	374	21,5	158
Odsherred	54,5	25.590	63,7	248	.	.	44,1	202	18,6	70
Holbæk	55,9	53.057	56,9	394	45,2	62	30,3	1.125	19,2	624
Faxe	53,9	27.443	62,8	215	41,2	34	31,1	305	20,8	120
Kalundborg	51,4	36.236	56,9	239	43,9	41	28,4	500	15,3	229

Ringsted	56,5	23.995	57,0	165	56,1	41	29,2	842	18,9	651
Slagelse	50,5	57.181	52,9	393	44,0	75	27,5	1.603	15,5	1.287
Stevns	56,8	17.494	56,1	157	.	.	32,0	206	19,7	66
Sorø	57,3	22.527	61,5	169	61,8	34	39,1	284	25,8	93
Lejre	66,5	20.890	68,4	215	60,5	43	38,5	247	20,5	151
Lolland	47,0	30.002	55,3	246	.	.	30,7	411	14,9	168
Næstved	53,8	61.755	59,5	457	46,2	78	27,6	1.331	15,9	553
Guldborgsund	52,4	45.134	57,3	468	43,5	62	33,1	571	20,3	212
Vordingborg	56,7	34.352	64,2	349	52,4	42	34,7	354	18,9	106
Bornholms	54,5	29.873	68,6	344	43,6	39	40,6	165	24,2	33
Middelfart	59,7	29.866	62,3	257	.	.	41,5	359	33,6	116
Christiansø	82,8	64	.	.	.	.	.	.	.	.
Assens	58,8	30.112	67,7	232	.	.	42,7	225	23,5	34
Faaborg-Midtfyn	59,5	38.615	67,6	318	.	.	41,7	333	14,9	121
Kerteminde	58,9	17.584	66,2	154	.	.	37,7	244	13,8	160
Nyborg	58,1	23.856	67,0	176	.	.	36,3	521	31,0	203
Odense	59,4	141.057	63,2	1.479	50,0	286	30,0	7.014	25,5	4.812
Svendborg	60,5	44.155	69,0	397	62,8	43	36,0	725	29,8	272
Nordfyns	56,0	21.752	61,7	133	.	.	31,7	167	.	.
Langeland	51,2	7.762	59,8	82	.	.	34,3	67	.	.
Ærø	62,7	4.555	68,0	75	.	.	50,0	36	.	.
Haderslev	55,0	39.217	60,1	494	53,2	77	31,2	641	16,4	244
Billund	54,5	12.042	61,1	95	.	.	40,6	271	25,3	95
Sønderborg	55,1	50.378	63,7	1.244	53,1	147	31,8	1.267	21,4	487
Tønder	53,6	17.506	57,3	295	.	.	29,7	202	22,5	40
Esbjerg	52,2	81.764	57,2	809	53,2	109	31,0	1.640	21,4	855
Fanø	70,2	2.261	.	.	.	.	.	.	.	.
Varde	54,6	19.192	59,9	162	.	.	32,8	201	21,0	81
Vejen	56,6	29.686	52,5	261	.	.	41,2	352	30,1	103
Aabenraa	53,8	39.327	63,3	1.173	61,1	108	32,6	740	21,8	243
Fredericia	54,7	36.783	55,5	310	42,5	40	29,6	1.053	18,7	497
Horsens	57,0	63.733	65,3	525	38,0	79	34,3	1.812	23,2	807
Kolding	58,2	64.367	62,0	650	47,1	102	30,4	2.081	21,7	955
Vejle	61,2	81.058	62,0	819	63,9	72	31,6	2.328	20,7	1.155
Holstebro	57,8	42.172	63,9	277	.	.	30,7	625	21,8	326
Lemvig	57,0	14.367	58,3	103	.	.	38,3	60	.	.
Struer	59,8	15.097	69,0	100	.	.	33,8	240	34,0	47
Syddjurs	60,0	32.475	63,3	360	44,9	49	38,0	355	25,3	91
Norrdjurs	50,6	27.515	54,7	192	43,3	30	34,9	258	20,3	59
Favrskov	64,1	34.107	73,1	249	66,7	39	36,1	463	19,8	222
Odder	63,0	10.167	68,5	89	.	.	47,5	162	29,4	68
Randers	52,4	72.332	59,3	418	43,3	67	34,2	1.358	24,5	595
Silkeborg	63,2	71.529	69,7	528	55,1	78	36,1	1.024	23,4	471
Samsø	63,9	2.845	68,3	41	.	.	.	.	.	.
Skanderborg	67,1	44.967	74,5	408	71,9	57	38,7	685	25,7	288
Århus	66,9	245.993	67,6	3.206	54,5	602	28,1	11.713	22,4	8.884
Ikast-Brande	56,0	28.498	57,7	201	.	.	35,8	489	23,7	283
Ringkøbing-Skjern	59,5	39.393	64,6	314	.	.	34,2	403	26,4	87
Hedensted	57,9	34.292	47,8	209	.	.	34,7	317	21,0	105
Morsø	52,5	15.037	62,2	74	.	.	42,3	71	.	.
Skive	53,7	33.657	62,6	163	.	.	38,9	339	19,7	117
Thisted	54,1	31.534	59,4	234	.	.	33,2	253	30,2	53

Frederikshavn	47,5	43.954	50,8	309	.	.	35,7	375	13,0	92
Vesthimmerlands	51,7	16.940	52,0	98	.	.	41,5	159	27,0	37
Læsø	52,1	1.425	.	.	.	.	.	.	.	.
Rebild	60,4	22.151	65,9	138	.	.	46,5	127	.	.
Mariagerfjord	53,9	31.037	62,6	211	.	.	35,3	303	27,5	120
Jammerbugt	52,3	28.692	59,4	170	.	.	33,9	180	21,7	46
Aalborg	54,0	67.308	61,9	551	51,3	119	32,6	1.657	26,3	1.277
Hjørring	51,9	47.310	62,2	315	.	.	34,8	549	16,6	157
Total	59,9	3.738.151	64,8	47.494	55,4	8.341	31,8	117.904	23,3	77.288

Note: Kun grupper større end 30 stemmeberettigede er med i tabellen.

## 2.7 Konklusion

Afsnittene i kapitel 2 har vist store forskelle i valgdeltagelsen opgjort efter sociodemografiske variable. De beskrevne forskelle stemmer i høj grad overens med tidligere kortlagte forskelle. Sammenhængen mellem alder og valgdeltagelse kan ses som et udtryk for en rutsjebanesammenhæng, idet førstegangsvælgerne har en høj valgdeltagelse, som dog hurtigt falder hvorefter den stiger langsomt indtil 75 års-alderen hvor den drastisk dykker igen. Generelt set stemmer kvinder lidt mere end mænd, særligt i de yngre voksenår, mens mænd stemmer i højere grad blandt de ældste vælgere. Opgørelsen på baggrund af uddannelse viste også store skel. Højere uddannelse afspejler sig generelt i en højere valgdeltagelse. Der ses en forskel på 38 procentpoint mellem vælgere med lang videregående uddannelse og grundskole som højeste afsluttede uddannelse. Tendensen omkring høj uddannelse ses afspejlet i høj valgdeltagelse, går igen i valgdeltagelsen på baggrund af indkomst, hvor høj indkomst generelt er et produkt af høj uddannelse, og dermed ikke har en selvstændig effekt. Tilknytning til arbejdsmarkedet viser, at grupper som er modtagere af ydelser rettet mod resourcesvage borgere, har en lavere valgdeltagelse. En stor variation i valgdeltagelsen fordelt på oprindelseslande og herkomst blev også vist. Vælgere med Danmark som oprindelsesland og dansk oprindelse havde en højere valgdeltagelse, og særligt vælgere med oprindelse i ikke-vestlige lande og ikke-vestlige indvandrere og efterkommere havde en lav valgdeltagelse. Samlet set var der en stor variation i valgdeltagelsen ved Europaparlamentsvalget 2024 og store forskelle i hvem der stemte, og hvem der blev hjemme.

## Kapitel 3 – Udviklingen i valgdeltagelsen over tid

Det markante fald i valgdeltagelsen fra Europaparlamentsvalget 2019 til 2024 på 7,8 procentpoint undersøges i det følgende kapitel gennem de seks udvalgte vælgerkarakteristika fra kapitel 2, men denne gang er udviklingen over tid også medtaget, idet der sammenlignes med valget til Europa-Parlamentet i både 2019 og 2014. Da de udvalgte vælgerkarakteristika præsenteret i kapitel 2 går igen i tidligere kortlægninger, muliggør det en sammenligning af disse socioøkonomiske gruppers valgdeltagelse over tid, for at se hvilke grupper der har stemt mærkbart mindre ved dette valg.

I kapitlets analyser indgår derfor kun de kommuner, som har været med i kortlægningen i alle de år der sammenlignes imellem, for at kunne udelukke at ændringer skyldes skift i sammensætningen af populationen. Ved kortlægningen i 2024 deltog 95 kommuner, mens fællesmængden af kommuner der både deltog ved valgene i 2019 og 2024, og dermed kan sammenlignes med, ender på 90 kommuner<sup>3</sup>. 61 kommuner deltog i kortlægningen af 2014-valget til Europa-Parlamentet, og der kan sammenlignes med en fællesmængde på tværs af alle tre valg på 60 kommuner<sup>4</sup>. På baggrund af det høje antal af kommuner med forskellige geografiske placeringer og befolkningssammensætninger, er alle analyser repræsentative og kan bruges til at beskrive de overordnede tendenser i udviklingen på nationalt niveau.

### 3.1 Alder

Valgdeltagelsen i 2024 fulgte i grove træk det samme 'rutsjebanemønster' fra Europaparlamentsvalget i 2019, blot med en lavere generel valgdeltagelse. Der var dog også en række

---

<sup>3</sup> De 90 kommuner er de 91 kommuner der indgik i kortlægningen i 2019, undtagen Herning, hvorfra vi ikke har data fra 2024. De 90 kommuner er: København, Frederiksberg, Ballerup, Brøndby, Dragør, Gentofte, Gladsaxe, Glostrup, Herlev, Albertslund, Hvidovre, Høje-Taastrup, Lyngby-Taarbæk, Rødovre, Ishøj, Tårnby, Vallensbæk, Furesø, Allerød, Fredensborg, Helsingør, Hillerød, Hørsholm, Rudersdal, Egedal, Frederikssund, Halsnæs, Gribskov, Bornholm, Greve, Køge, Roskilde, Solrød, Odsherred, Holbæk, Faxe, Kalundborg, Ringsted, Slagelse, Stevns, Lejre, Lolland, Næstved, Guldborgsund, Vordingborg, Middelfart, Assens, Faaborg-Midtfyn, Kerteminde, Nyborg, Odense, Svendborg, Nordfyn, Langeland, Ærø, Haderslev, Billund, Sønderborg, Tønder, Esbjerg, Fanø, Varde, Vejen, Aabenraa, Fredericia, Kolding, Vejle, Horsens, Holstebro, Lemvig, Struer, Syddjurs, Norddjurs, Favrskov, Odder, Randers, Silkeborg, Samsø, Skanderborg, Aarhus, Ikast-Brandø, Ringkøbing-Skjern, Thisted, Frederikshavn, Vesthimmerland, Læsø, Rebild, Mariagerfjord, Jammerbugt og Aalborg. Ikke alle valgsteder fra alle kommuner indgår, da nogle kommuner kun deltager med deres digitale valgsteder.

<sup>4</sup> De 60 kommuner er de 61 kommuner som indgik i kortlægningen i 2014 undtagen Morsø, hvorfra vi ikke har data fra 2019. De 60 kommuner er: København, Frederiksberg, Brøndby, Dragør, Gentofte, Gladsaxe, Glostrup, Herlev, Høje-Taastrup, Rødovre, Tårnby, Vallensbæk, Allerød, Fredensborg, Helsingør, Hillerød, Hørsholm, Rudersdal, Frederikssund, Greve, Køge, Halsnæs, Roskilde, Solrød, Odsherred, Holbæk, Faxe, Kalundborg, Slagelse, Stevns, Lejre, Bornholm, Middelfart, Assens, Faaborg-Midtfyn, Odense, Svendborg, Langeland, Billund, Sønderborg, Tønder, Esbjerg, Vejen, Aabenraa, Horsens, Kolding, Holstebro, Lemvig, Syddjurs, Norddjurs, Silkeborg, Skanderborg, Ikast-Brandø, Ringkøbing-Skjern, Thisted, Frederikshavn, Vesthimmerland, Rebild, Mariagerfjord og Aalborg. Ikke alle valgsteder fra alle kommuner indgår, da nogle kommuner kun deltager med deres digitale valgsteder.

forskelle. Som det fremgår af figur 3.1a var faldet i valgdeltagelsen ikke jævnt fordelt over de forskellige aldersgrupper, og særligt de 30-50-årige blev hjemme og var med til at forklare faldet i valgdeltagelsen. Frafaldet af de mange vælgere i alderen ca. 30 til 50 år repræsenterer et bemærkelsesværdigt fald, og det ses tydeligt på grafen, at der netop ved den aldersgruppe kan observeres et større areal mellem de to kurver. Dermed var der en væsentligt lavere valgdeltagelse for aldersgruppen i 2024 end i 2019. Der synes ikke at være en oplagt forklaring på, hvorfor netop denne aldersgruppe er holdt op med at stemme i så højt antal ved netop dette valg. Det kan være en generationseffekt, da det er en generation som ikke har fået de samme tiltag for at styrke den demokratiske dannelse som eksempelvis den yngre generation fx har oplevet med Skolevalg. Det er dog ikke hele forklaringen på lige netop dette fald ved netop Europaparlamentsvalget i 2024. Det er også værd at bemærke, at der var samme tendens i faldet i valgdeltagelsen, når man sammenligner Folketingsvalget i 2019 med 2022 (Hansen 2023).

Det ses også hvordan valgdeltagelsen var stort set uforandret for vælgere i slutningen af 70'erne og frem ved de to valg. Det peger på, at der ikke er tale om manglende mobilisering, men i højere grad mangel på mobilitet og sociale anledninger til at stemme, da det stort set er ved samme alder omkring 80 år, hvor kurven knækker og følges ad for de to valg, selvom de er afholdt med fem års mellemrum.



Figur 3.1a: Valgdeltagelsen fordelt på alder i 2019 og 2024 (90 kommuner)

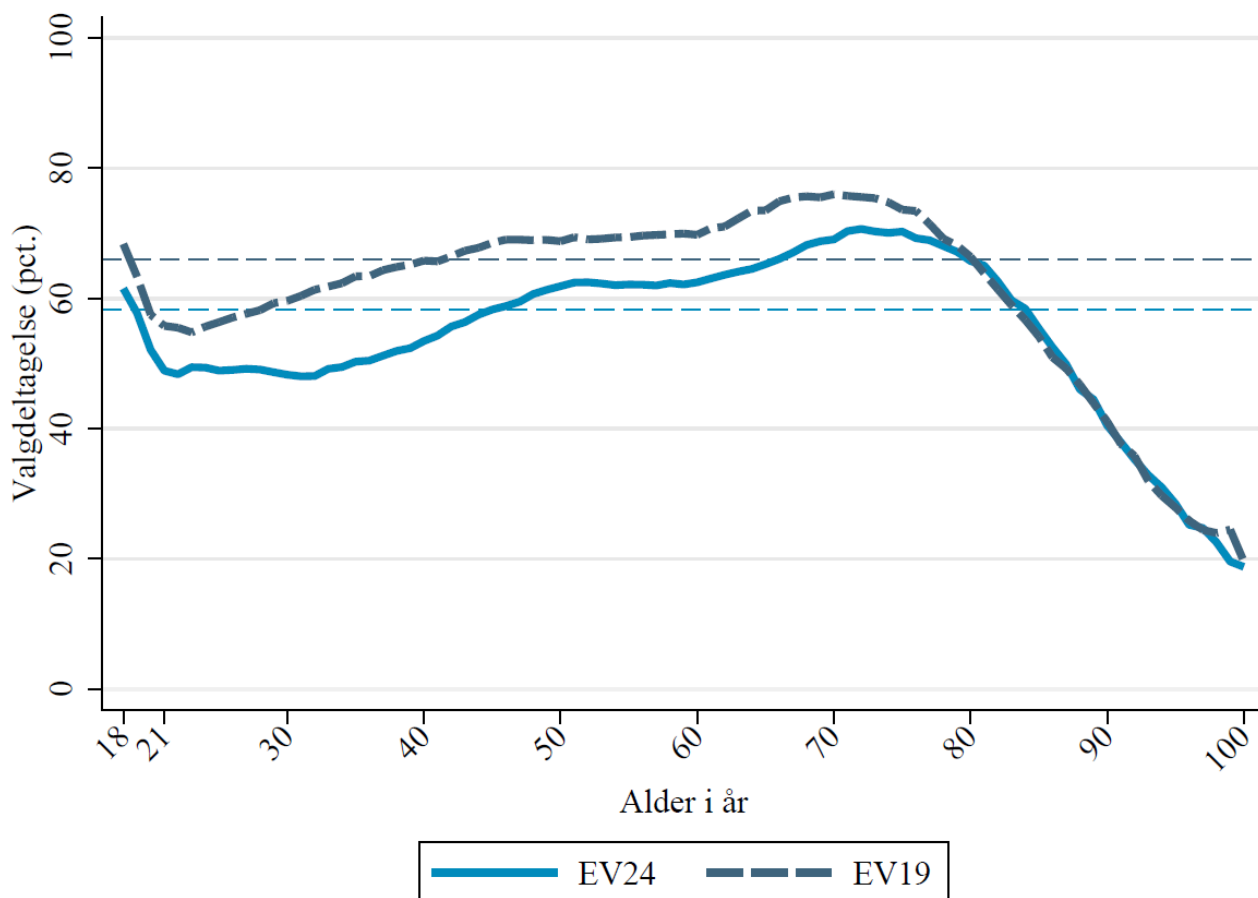

Udviklingen i vælgernes alder og deres valgdeltagelse på tværs af de seneste tre valg er visualiseret i figur 3.1b, og viser hvordan punktet hvor valgdeltagelsen topper, flytter sig knap fem år frem for hvert valg. Det tyder på, det er den samme vælgergruppe fra den samme generation (68-generationen), som er de mest flittige ved stemmestederne ved alle valgene, men som blot bliver fem år ældre for hvert Europaparlamentsvalg. Som det blev fremhævet i afsnit 2.1, var det de 70-79-årige, der stemte mest ved valget i 2024, mens det stejle fald i valgdeltagelsen indtræffer relativt kort derefter. Derfor kan det frygtes at den mest stemmende generation snart falder fra valghandlingen grundet alderdom, enlighed og dødsfald. Der er en generationel erstatning på vej, og graferne tyder på en generationseffekt, snarere end en livscykluseffekt, selvom billedet stadig er, at valgdeltagelsen stiger med alderen.

Figur 3.1b: Valgdeltagelsen fordelt på alder i 2014, 2019 og 2024 (60 kommuner)

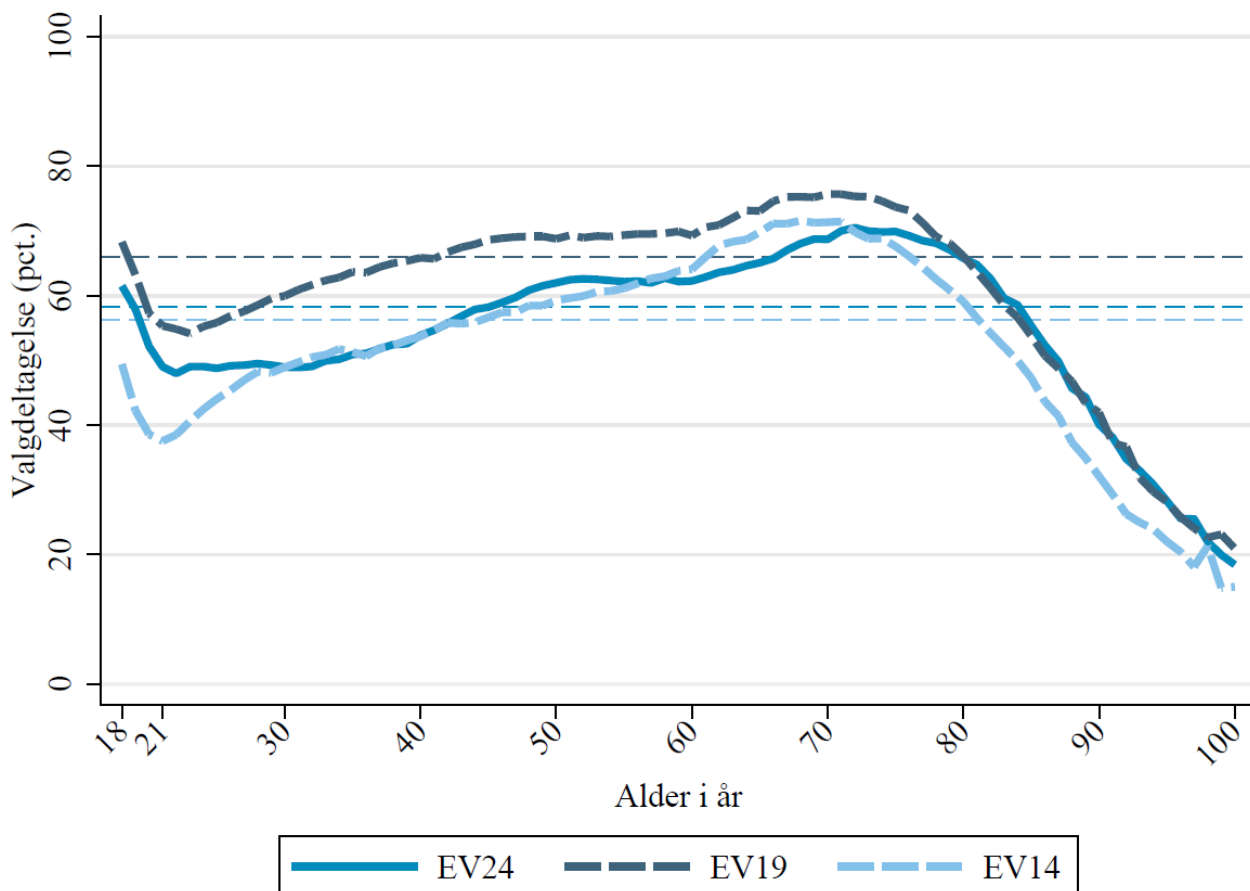

Forskellene er mindre for de yngste vælgere, hvilket tyder på at de unge har en stærkere og stærkere præference for at stemme, idet de også stod for en stor del af stigningen til Europarlamentsvalget 2019 (Hansen 2020). De er gået tilbage i valgdeltagelse, men ikke med lige så meget som landsgennemsnittet. Det største fald i valgdeltagelsen findes blandt de 30-39-årige, hvis valgdeltagelse faldt med 12,8 procentpoint mod et generelt landsgennemsnitligt fald på 7,7 procentpoint. Faldet er omkring 1 procentpoint højere end samme aldersgruppes stigning i valgdeltagelsen fra 2014 til 2019 (Hansen 2020). Det er skarpt efterfulgt af de 40-49-årige, som oplevede et fald på 10 procentpoint.

Afstanden mellem de mest og de mindst stemmende aldersgrupper er også blevet større i perioden. Ses der bort fra de ældste vælgere over 90, var der i 2019 16,2 procentpoints forskel mellem de 70-79-årige og 80-89-årige, mens der i 2024 var 20,4 procentpoint i forskel mellem de 70-79-årige og 19-21-årige. Uligheden er altså steget, da det er forskellige aldersgrupper hvor vælgere der er faldet fra, og dermed er forholdet mellem vælgere og befolkning mere skævt end tidligere. De eneste stigninger i valgdeltagelsen findes blandt de ældste vælgergrupper, idet der blandt de 80-89 og

90-99-årige sås en beskedent stigning i valgdeltagelse på under 1 procentpoint. Alligevel fik flere ældre afgivet deres stemme, selv sammenlignet med en rekordhøj valgdeltagelse i 2019. Det kan være et udtryk for, at vi lever og forbliver frisk nok til at stemme længere end tidligere, selvom både effekterne og vælgergrupperne er meget små.

**Tabel 3.1: Valgdeltagelsen fordelt på aldersgrupper i 2019 og 2024 (90 kommuner)**

	2019		2024		Ændring i procentpoint 19-24
	Pct.	N	Pct.	N	
18 år	68,4	58.134	61,5	56.846	-6,9
19-21 år	58,8	177.910	52,9	171.930	-5,9
22-29 år	56,8	494.405	49,0	491.278	-7,8
30-39 år	62,6	500.699	49,8	549.669	-12,8
40-49 år	67,8	608.918	57,8	533.519	-10,0
50-59 år	69,4	666.972	62,2	655.796	-7,2
60-69 år	73,2	565.635	65,2	586.707	-8,0
70-79 år	73,9	487.048	69,4	501.646	-4,5
80-89 år	57,7	194.274	58,6	245.298	0,9
90-99 år	34,2	38.519	34,4	39.394	0,2
100+ år	19,7	993	18,6	1.123	-1,1
Total	66,3	3.793.507	58,6	3.833.206	-7,7

Overordnet oplevede stort set alle aldersgrupper et fald i valgdeltagelsen, mens tilbagegangen i valgdeltagelsen var størst blandt de midaldrende, lidt mindre blandt de yngste og ikke til stede hos de ældste vælgere.

### 3.2 Køn

Kvinder og mænd stemmer ikke i samme grad, hvilket ses i tabel 3.2. Mens valgdeltagelsen gennemsnitligt er faldet med 7,7%, er den kun faldet med 7,6% for mænd mod 7,8% for kvinder. Det vidner om, at det i højere grad er de kvindelige vælgere som er faldet fra og blevet hjemme til valget i 2024 sammenlignet med valget i 2019. Forskellen er overraskende, idet kvinderne stemmer mere end mænd, men det er dem som forholdsmæssigt stemte i mindre grad til dette valg. Som en konsekvens heraf, er forskellen på mænd og kvinders valgdeltagelse også blevet en smule mindre fra 2019 til 2024.

**Tabel 3.2: Udviklingen i valgdeltagelsen på køn fra 2019 til 2024 (90 kommuner)**

	2019		2024		Ændring i procentpoint 19-24
	Pct.	N	Pct.	N	
Mand	65,1	1.863.147	57,5	1.882.798	-7,6
Kvinde	67,4	1.930.360	59,6	1.950.408	-7,8
Forskel ml. mænd og kvinder	2,3		2,1		
Total	66,3	3.793.507	58,6	3.833.206	-7,7

Uligheden mellem kønnene er altså til dette valg blevet mindre, men det er på bekostning af kvindernes valgdeltagelse, og ikke fordi flere mænd har sat deres kryds på valgdagen. Der er samtidig tale om en mindre forskel.

### 3.3 Uddannelse

Niveauet af uddannelse har ved tidligere kortlægninger vist sig at have stor forklaringskraft, når det kommer til valgdeltagelsen (Hansen 2020; 2023; 2022). I tabel 3.3 er valgdeltagelsen opgjort for vælgeres højest fuldførte uddannelse. Overordnet fremgår det af tabellen hvordan valgdeltagelsen faldt for samtlige uddannelsesbaggrunde, modsat valget til Europa-Parlamentet i 2019, hvor samtlige grupper oplevede en stigning, dog med interne forskelle.

**Tabel 3.3: Valgdeltagelsen fordelt på færdiggjort uddannelse fra 2019 til 2024 (90 kommuner)**

	2019		2024		Ændring 19-24
	Pct.	N	Pct.	N	
Grundskole	50,8	922.448	42,8	826.908	-8,0
Gymnasial uddannelse	66,3	366.139	57,5	389.017	-8,8
Faglig uddannelse	63,6	1.242.350	53,8	1.205.510	-9,8
Kort- og ml. lang videregående udd.	78,7	837.457	69,0	910.087	-9,7
Lang videregående uddannelse	87,3	382.153	81,2	460.412	-6,1
Total	66,5	3.750.547	58,8	3.791.934	-7,7

Kun valgdeltagelsen blandt borgere med en lang videregående uddannelse faldt med mindre end det gennemsnitlige fald på landsplan. Denne gruppe oplevede et fald 6,1 procentpoint, mens faldet for alle andre uddannelsesgrupper var over gennemsnittet 7,7 procentpoint. Størst var faldet blandt vælgere med en faglig uddannelse, hvor valgdeltagelsen faldt med 9,8 procentpoint sammenlignet med valget til Europa-Parlamentet i 2019.

Der er også sket en stigning i uligheden i valgdeltagelsen. Forskellen i valgdeltagelsen på vælgere i gruppen med henholdsvis laveste og højeste niveau af uddannelse bag sig, givet ved grundskolen og lang videregående uddannelse, var i 2019 36,5 procentpoint. Denne forskel steg i 2024 til 38,4 procentpoint, og afspejler hvordan uddannelse betyder mere for om man stemmer eller

ej. Uligheden i hvem der stemmer stiger, og de højtuddannede har dermed en større indflydelse på valghesultatet.

Opgøres udviklingen i valgdeltagelse på baggrund af igangværende uddannelser, som vist i tabel 3.4, ses der også fald på samtlige uddannelser. Størst var faldet blandt de studerende på de korte og mellemlange videregående uddannelser, hvor valgdeltagelsen faldt med 9,1 procentpoint. Det mindste fald var blandt vælgere i gang med grundskolen eller en forberedende uddannelse. Her var der et fald på 3,1 procentpoint, men gruppen er meget lille og kun omkring en tredjedel af gruppen gør brug af deres stemme. Gruppen kom altså fra et meget lavt udgangspunkt, som faldt yderligere, selvom andre grupper oplevede procentuelle større fald. Blandt de stemmeberettigede i gang med en uddannelse, ses der ikke det samme mønster med voksende ulighed i valgdeltagelse, målt som forskellen i valgdeltagelsen på det højeste og laveste niveau af uddannelse. Ved Europaparlamentsvalget i 2019 lød den forskel på 39,9 procentpoint, mens den i 2024 var faldet til 35,7 procentpoint. Det er en udvikling der primært drives af det store fald blandt dem med lang videregående uddannelse, mens dem der er i gang med grundskolen, stod for et relativt lille fald, som tidligere beskrevet.

**Tabel 3.4: Valgdeltagelsen fordelt på igangværende uddannelse fra 2019 til 2024 (90 kommuner)**

	2019		2024		Ændring 19-24
	Pct.	N	Pct.	N	
Grundskole og forberedende udd.	39,7	9.265	36,6	11.075	-3,1
Gymnasial uddannelse	73,9	85.937	68,6	80.402	-5,3
Faglig uddannelse	47,8	78.521	39,3	77.322	-8,5
Kort- og mellemlang videregående udd.	65,9	168.787	56,8	157.195	-9,1
Lang videregående uddannelse	79,6	54.227	72,3	51.416	-7,3
Total	65,3	396.737	57,3	377.410	-8,0

### 3.4 Tilknytning til arbejdsmarkedet

Tabel 3.5 viser udviklingen i valgdeltagelsen opgjort efter grupper der modtager sociale ydelser, og selvom der ses fald blandt samtlige grupper, er der store forskelle i hvor meget valgdeltagelsen er faldet. De største fald blandt modtagere af sociale ydelser lød på 14 og 12,3 procentpoint, og skulle findes blandt modtagere af forrevalidering og revalidering samt ressourceforløbsydelse, hvilket er vælgere på kanten af arbejdsmarkedet som afprøver deres arbejdsevne. Disse er typisk kendetegnet ved at være ressourcevage, og selv ved den høje valgdeltagelse i 2019, oplevede gruppen et fald i deres valgdeltagelse. Det er således en gruppe som stemmer mindre og mindre, og er nu under en tredjedel, som har deltaget, ved at sætte deres kryds på stemmesedlen. Det var således de vælgere der stod på kanten af arbejdsmarkedet, som stemte i mindre grad sammenlignet med dem som ingen

ydelser modtog og dem som modtog en andre former for ydelser. Hertil er det interessant hvordan vælgere der modtog en form for ledighedsydelse, stemte i højere grad end dem der var i en form for afklaringsforløb omkring deres arbejdskapacitet.

De mindste fald i valgdeltagelsen var for modtagerne af integrationsydelse og uddannelseshjælp. De gruppers valgdeltagelse faldt med henholdsvis 2,4 og 3,7 procentpoint. For begge sociale ydelsers vedkommende, kan det formentlig forklares ved, at deres respektive valgdeltagelse på omkring 21,2% og 27,3% i forvejen var usædvanligt lave. Så selvom grupperne oplevede beskedne fald, er det på baggrund af et yderst lavt udgangspunkt, og der er ikke mange flere tilbage til at falde fra. Det er altså ikke fordi deres valgdeltagelse er blevet styrket, men at der er tale om de mindste fald, kan indikere, at grupperne ikke fortsætter de voldsomme fald i valgdeltagelsen, men kan være ved at stabilisere sig.

Det gennemsnitlige fald i deltagelsen i Europaparlamentsvalg ligger på 8% (oprundet i denne opgørelse), og foruden førnævnte integrationsydelse og uddannelseshjælp lå modtagerne af fire ydelsesgrupper under dette gennemsnit: førtidspension (-5%), andre ydelser (-5%), SU (-6%) samt efterløn og folkepension (-6,5%). For de fleste af disse ydelser kan det siges, at modtagerne heraf består af en blanding af ressourcestærke og -svage vælgere, fordi der er bredere modtagergrupper af eksempelvis SU og folkepension. De grupper som foruden de to førstnævnte også kom fra et relativt højt udgangspunkt i valgdeltagelse. Som ved tidligere kortlægninger er der her igen tale om, at dem der i forvejen stemmer meget, falder langsommere fra, end dem som stemmer i mindre grad, og falder fra i større antal, når valgdeltagelsen falder (Bhatti et al. 2019).

**Tabel 3.5: Udvikling i valgdeltagelsen fra 2019 til 2024 fordelt på sociale ydelser (90 kommuner)**

	2019		2024		Ændring 19-24
	Pct.	N	Pct.	N	
Dagpenge inkl. aktivering	64,3	64.918	55,1	56.595	-9,2
Kontanthjælp	34,7	51.113	24,1	29.558	-10,6
Uddannelseshjælp	31,0	30.825	27,3	24.619	-3,7
Ledighedsydelse	54,1	11.069	42,8	11.484	-11,3
Forrevalidering og revalidering	55,5	3.388	41,5	1.028	-14,0
Flexjob	60,6	65.355	49,9	78.060	-10,7
Førtidspension el. lign.	44,0	164.331	39,0	227.521	-5,0
Ressourceforløb	39,7	18.066	27,4	12.296	-12,3
Sygedagpenge	60,7	65.048	50,2	69.965	-10,5
SU	67,9	304.990	61,9	267.783	-6,0
Efterløn og folkepension	71,4	931.795	64,9	959.840	-6,5
Integrationsydelse	23,6	822	21,2	844	-2,4
Jobafklaring	53,1	16.945	41,8	17.798	-11,3
Andre ydelser	43,6	13.056	38,6	13.721	-5,0
Ingen ydelser	68,6	1.924.558	59,5	2.055.961	-9,1
Total	66,6	3.709.229	58,6	3.827.073	-8,0

Undersøges forskellen mellem gruppen med den højeste og laveste valgdeltagelse ved de to valg, findes i 2019 en forskel på 47,8 procentpoint (71,4%-23,6%), mens den i 2024 var 43,7 procentpoint (64,9%-21,2%), hvilket repræsenterer et ret markant fald på 4,1 procentpoint. Dermed kan det siges at den demokratiske ulighed målt på denne måde blev mindre ved dette valg op gjort efter sociale ydelser. Dog er der en ujævn fordeling af tilbagegangen i valgdeltagelsen, da tallene viser, at det i højere grad er de resourcesvage grupper, hvor tilbagegangen er størst, mens der for mange af gruppernes tilfælde er et så lavt udgangspunkt, at tilbagegangen fremstår lille.

For klarhed og sammenlignelighedens skyld, er det væsentligt at understrege, at modtagere af sociale ydelser ændrer sig over tid, idet politiske reformer og udskiftning ændrer modtagergrupperne. Det vanskeliggør en direkte sammenligning mellem de to Europaparlamentsvalg, da modtagerne af ressourceforløbsydelse i 2024 for eksempel adskiller sig fra dem i 2019. Opgørelsen giver dog et indblik i uligheden i valgdeltagelse blandt grupper baseret på deres tilknytning til arbejdsmarkedet, når den tolkes med forbehold. Dog ses der store og tydelige forskelle mellem modtagerne af ydelserne, og udviklingen i valgdeltagelsen blandt modtagerne af dem, vidner også om en klar tendens til deres betydning for valgdeltagelsen.

### 3.5 Oprindelsesland

Ved Europaparlamentsvalget i 2019 blev valgdeltagelsen styrket for alle vælgergrupper, men særligt indvandrere og efterkommere oplevede en stor fremgang i valgdeltagelsen (Hansen 2020). Udviklingen i valgdeltagelsen frem til 2024-valget på baggrund af oprindelse er opgjort i tabel 3.6. Tabellen bygger på data fra de 60 kommuner for at kunne sammenligne over de seneste tre Europaparlamentsvalg, og er samtidig opgjort efter statsborgerskab, for at kunne udelukke at tendenser skyldes den udvidede vælgerbase til Europaparlamentsvalg, hvor dansk statsborgerskab ikke er et krav, som det er til folketingsvalg. Vælgere med dansk statsborgerskab er klart den største vælgergruppe af de to.

Overordnet viser tabellen den samme tendens om at 2019-valget var præget af en særlig og ekstraordinær høj valgdeltagelse, mens den var lavere i både 2014 og 2024. Danske statsborgere med Danmark som oprindelsesland lå en smule under den generelle tilbagegang på 7,7 procentpoint med et fald i valgdeltagelsen på 7,1 procentpoint. De udenlandske statsborgere med oprindelse i Danmark oplevede et lidt mindre fald, men er for få til at rykke på den samlede tilbagegang for dansk oprindelse. Dog oplevede gruppen af efterkommere med dansk statsborgerskab et næsten dobbelt så stort fald i valgdeltagelsen. Kun 27,1% af efterkommerne stemte, hvilket repræsenterer et fald på 13,3 procentpoint sammenlignet med Europaparlamentsvalget i 2019. Det har i høj grad skubbet til den demokratiske ulighed, i og med at der for hver vælger med dansk oprindelse der faldt fra til 2024-valget, faldt næsten to efterkommere fra at deltage i samme valghandling. Gruppen af efterkommere bestod dog samtidig af markant færre individuelle vælgere, men er med til at sænke landsgennemsnittet. Det samme er tilfældet med indvandrere med dansk statsborgerskab. Faldet for denne gruppe var på 10,3 procentpoint, og var dermed mindre end for efterkommere, men større end for vælgere med dansk oprindelse. Selvom den samlede valgdeltagelse faldt, faldt den således mere blandt indvandrere og efterkommere, end blandt vælgere med dansk oprindelse. Både gruppen af efterkommere og indvandrere havde i forvejen en lav valgdeltagelse, som til Europaparlamentsvalget 2024 således blev endnu lavere. Det betyder også at den demokratiske ulighed stiger, da indvandrere og særligt efterkommeres præferencer for Europaparlamentarikere ikke er afspejlet af valgresultatet.

Det er i øjenfaldende at valgdeltagelsen blandt indvandrere og efterkommere med udenlandsk statsborgerskab er steget fra 2019 til 2024 med henholdsvis 3,5 og 3,8 procentpoint til et niveau med en valgdeltagelse på over 75%. Denne gruppe har altså ikke bare fastholdt den høje valgdeltagelse fra 2019, den er også styrket, hvilket vidner om den stærke selvsektion efter en ansøgning om at må stemme ved valget til Europa-Parlamentet i Danmark, som beskrevet i kapitel 2.



**Tabel 3.6: Udviklingen i valgdeltagelsen 2014-2024 for personer med dansk oprindelse, indvandrere og efterkommere efter statsborgerskab (60 kommuner)**

	Danske Statsborgere			Udenlandske statsborgere			Alle		
	2014 Pct.	2019 Pct.	2024 Pct.	2014 Pct.	2019 Pct.	2024 Pct.	2014 Pct.	2019 Pct.	2024 Pct.
Dansk	57,9	67,3	60,2	65,2	76,4	71,9	57,9	67,3	60,2
Indvandrere	32,6	48,9	38,6	61,8	72,1	75,6	35,7	51,4	42,0
Efterkommere	20,8	40,4	27,1	57,0	71,3	75,1	21,2	40,6	27,3
Total	56,5	66,1	58,6	61,8	72,3	75,5	56,5	66,2	58,6

Dernæst er valgdeltagelsen opgjort efter grupperet oprindelseslande i tabel 3.7, for et mere præcist billede af udviklingen. Mens faldet for EU-, nordiske og vestlige lande er beskedent på et par procentpoint, ses det store fald blandt vælgere med oprindelse i ikke-vestlige lande. Blandt dem med dansk statsborgerskab er valgdeltagelsen faldet med 13,6 procentpoint, og derfor vælgere fra de oprindelseslande som driver udviklingen i tabel 3.6 med det høje fald blandt indvandrere og efterkommere. For vælgere med oprindelse i ikke-vestlige lande, er der tale om et frafald der er næsten dobbelt så stort som blandt vælgere med oprindelse i Danmark, selvom denne nedgang også er markant i sig selv. Det hører dog med til historien at netop vælgerne fra ikke-vestlige lande oplevede en stor fremgang i valgdeltagelsen på 19,5 procentpoint ved Europaparlamentsvalget i 2019 sammenlignet med valget i 2014 (Hansen 2020). Derfor kan det siges, at gruppens valgdeltagelse i 2019 var kunstig høj, hvorfor faldet over en længere periode kan ses som en tilbagevenden til et tidligere, men lavt, niveau for valgdeltagelse. Forklaringen på den voldsomme mobilisering af vælgere fra ikke-vestlige lande i 2019, kan sandsynligvis findes i det faktum, at Europaparlamentsvalget 2019 fandt sted bare halvanden uge før folketingsvalget i 2019, hvor den islamkritiske Rasmus Paludan og partiet Stram Kurs var et stort samtaleemne, og der derfor skete en stor mobilisering af vælgere fra overvejende muslimske lande (Hansen 2020). Det kan også være med til at forklare det store fald i valgdeltagelsen i 2024, da valget her ikke havde elementer der mobiliserede denne vælgergruppe i samme grad. Dog er det positivt at bemærke hvordan tilbagegangen i 2024 er mindre end fremgangen i 2019, hvilket vidner om at selvom mange ikke fortsatte med at stemme, er nogle vælgere i denne vælgergruppe fortsat med at møde op på valgstederne.

**Tabel 3.7: Udviklingen i valgdeltagelsen 2014-2024 efter grupperet oprindelseslande og statsborgerskab (60 kommuner)**

	Danske Statsborgere			Udenlandske statsborgere			Alle		
	2014 Pct.	2019 Pct.	2024 Pct.	2014 Pct.	2019 Pct.	2024 Pct.	2014 Pct.	2019 Pct.	2024 Pct.
Danmark	57,9	67,3	60,2	65,2	76,4	71,9	57,9	67,3	60,2
Gamle EU-lande	60,1	67,5	63,6	67,3	75,8	78,4	62,8	70,7	68,7
Nye EU-lande	44,4	54,5	49,9	48,1	58,0	63,6	45,0	55,1	52,2
Resten af nordiske lande	56,3	64,4	60,1	.	.	.	56,6	64,7	60,3
Andre vestlige lande	57,4	68,3	66,0	63,6	87,1	82,4	57,8	69,7	66,8
Ikke-vestlige lande	22,9	42,4	28,8	33,5	57,6	69,2	23,0	42,5	29,0
<b>Total</b>	<b>56,5</b>	<b>66,1</b>	<b>58,6</b>	<b>61,8</b>	<b>72,3</b>	<b>75,5</b>	<b>56,5</b>	<b>66,2</b>	<b>58,6</b>

Note: Gamle EU-lande svarer til EU15, inkl. UK. Nye EU-lande svarer til EU27-EU15. Resten af de nordiske lande er Norge og Island. Andre vestlige lande er Lichtenstein, Monaco, San Marino, Andorra, Schweiz, Canada, USA, Australien, New Zealand. Ikke-vestlige lande er alle øvrige lande.

Selvom valgdeltagelsen er faldet, finder vi endnu en gang tegn på at uligheden til gengæld samtidig er steget. Tages der udgangspunkt i forskellen mellem Danmark og ikke-vestlige lande som oprindelsesland blandt danske statsborgere, var der i 2014 en forskel i valgdeltagelsen på 35 procentpoint, som i 2019 faldt markant til en forskel på 24,9 procentpoint, og endelig i 2024 steg forskellen igen til at udgøre hele 31,4 procentpoint, en stigning i ulighed på 6,5 procentpoint og tæt på den høje ulighed i 2014. Det er en meget markant forskel, som yderligere har taget et stort spring ved dette valg, og igen er konsekvensen en ekstrem demokratisk ulighedsstigning, ved at vælgere med oprindelse i ikke-vestlige lande bliver repræsenteret i mindre grad, da de ikke stemmer i samme grad som andre vælgergrupper.

Tabel 3.8 opgør ændringen i valgdeltagelsen blandt vælgergrupper med forskellige oprindelseslande og statsborgerskab. Der er for samtlige oprindelseslande tale om fald i valgdeltagelsen sammenlignet med valgene i 2014 og 2019. I 2014 var der en afstand mellem de lande som stemte mest og mindst på 51,7 procentpoint (fra 9,8% til 61,5%). Afstanden blev betydeligt formindsket ved valget til Europa-Parlamentet i 2019, hvor forskellen var 38,2 procentpoint (fra 31,5% til 69,7%). I 2024 steg dette ulighedsmål til 49,1 procentpoints forskel (fra 19,4% til 68,5%). Uligheden er altså steget betydeligt igen efter indsnævringen af spændet i 2019.

Den stigende ulighed er primært drevet af vælgergrupper uden for de vestlige lande der som de eneste har oplevet fald på mere end 20 procentpoint, hvor det omvendte gjorde sig gældende ved Europaparlamentsvalget i 2019. Tabellen viser, at de største tilbagegange i valgdeltagelsen fra 2019 til 2024 fandt sted blandt vælgere med dansk statsborgerskab og oprindelse i Afghanistan (-21,8

procentpoint), Marokko (-20,8 procentpoint), Pakistan (-19,6 procentpoint), Irak (-19,2 procentpoint), Libanon (-17,8 procentpoint) og Tyrkiet (-17,3 procentpoint). Det er alle udprægede muslimske lande, hvilket stemmer overens med resultaterne af kortlægningen af folketingsvalget 2022, mens det modsatte billede kom til udtryk ved Europaparlamentsvalget 2019 (Hansen 2023; 2020). Det bekræfter tendensen, at netop vælgere fra disse oprindelseslande blev ekstraordinært styrket ved de to valg i 2019, men sidenhen har været svære at mobilisere igen, formentlig grundet at partiet Stram Kurs ikke har haft den samme mobiliserende effekt som i 2019. Mindst har faldene været i Storbritannien (-0,7 procentpoint), Polen (-2,6 procentpoint), og Tyskland (-3,5 procentpoint). Det er værd at bemærke, at der for ingen oprindelseslandes vedkommende har været stigninger, og at alle oprindelseslandene med de mindste fald er vestlige lande.

**Tabel 3.8: Valgdeltagelse fordelt på udvalgte oprindelseslande efter statsborgerskab (60 kommuner)**

	Danske Statsborgere			Udenlandske statsborgere			Alle		
	2014 Pct.	2019 Pct.	2024 Pct.	2014 Pct.	2019 Pct.	2024 Pct.	2014 Pct.	2019 Pct.	2024 Pct.
Danmark	57,9	67,3	60,2	65,2	76,4	71,9	57,9	67,3	60,2
Finland	57,8	64,6	59,2	67,7	69,8	69,8	60,7	65,9	61,8
Norge	.	.	60,3	.	.	.	.	.	60,5
Sverige	61,5	69,7	64,6	66,7	70,5	68,4	63,2	69,9	65,6
Frankrig	.	.	68,5	.	.	80,3	.	.	74,5
Holland	.	.	67,6	.	.	80,6	.	.	74,9
Italien	.	.	58,2	.	.	70,3	.	.	65,5
Jugoslavien	20,3	31,5	23,1	.	.	.	20,3	31,6	23,1
Polen	43,6	54,0	51,4	44,1	52,2	58,3	43,6	53,8	52,3
Rumænien	.	.	44,1	.	.	66,1	.	.	47,2
Storbritannien	55,7	65,1	64,4	63,4	70,9	81,4	60,2	68,3	65,1
Tyrkiet	17,1	39,6	22,3	22,5	43,1	.	17,1	39,6	22,3
Tyskland	61,0	67,7	64,2	71,9	84,4	83,7	64,0	73,0	71,1
Marokko	15,4	41,7	20,9	.	.	.	15,5	41,8	21,0
Egypten	.	.	25,9	.	.	.	.	.	25,8
Somalia	14,1	35,5	24,5	25,8	.	.	14,2	35,5	24,5
USA	.	.	68,2	.	.	87,3	.	.	68,9
Afghanistan	24,8	46,7	24,9	25,0	.	.	24,8	46,7	24,9
Sri Lanka	31,5	52,8	37,4	.	.	.	31,5	52,8	37,4
Indien	39,3	52,4	41,5	32,4	51,0	.	39,1	52,4	41,6
Irak	19,2	42,6	23,4	18,7	39,5	.	19,1	42,5	23,4
Iran	28,3	46,9	36,2	33,3	.	.	28,4	47,0	36,2
Kina	29,4	38,3	34,7	33,3	53,3	.	29,5	38,6	34,8
Libanon	9,8	37,2	19,4	.	.	.	9,8	37,3	19,4
Pakistan	16,9	45,1	25,5	25,9	53,2	.	17,2	45,3	25,5
Filippinerne	37,3	47,5	42,9	.	.	.	37,3	47,6	42,9
Syrien	.	.	22,4	.	.	.	.	.	22,4
Vietnam	25,1	37,6	33,6	.	.	.	25,2	37,6	33,7
Thailand	.	.	43,2	.	.	.	.	.	43,3
Rusland	.	.	43,9	.	.	.	.	.	44,4
Ukraine	.	.	50,3	.	.	.	.	.	50,5
Bosnien-Hercegovina	29,0	46,4	37,3	.	48,4	.	29,0	46,6	37,3
Makedonien	.	.	22,2	.	.	.	.	.	22,5
Total	56,5	66,1	58,6	61,8	72,3	75,5	56,5	66,2	58,6

Note: Kun nationaliteter, som både har over 500 stemmeberettigede, som stemte og som ikke stemte. Udenlandske statsborgere med oprindelsesland uden for EU kan afspejle vælgeren har fået dansk statsborgerskab tæt på valgdatoen eller er statsborgere i et andet EU-land end Danmark.

Sammenfattende er der sket en stor tilbagegang i valgdeltagelsen blandt særligt ikke-vestlige vælgergrupper. Disse grupper var i store antal mobiliserede og stemte i 2019 sammenlignet med 2014, men gik tilbage 2024, hvilket også resulterer i en større demokratisk ulighed.

Oprindelsesland og valgdeltagelse er igen vist i tabel 3.9, men denne gang fordelt på de enkelte kommuner, som skal vise forskellene på tværs af kommunerne, og ændringerne i valgdeltagelsen for de forskellige vælgergrupper mellem Europaparlamentsvalgene i 2019 og 2024.



Assens	66,5	58,8	-7,7	78,2	70,5	-7,7	58,3	50,8	-7,5	.	.	.	.	.	.	49,1	40,2	-8,9	66,4	58,7	-7,7	
Faaborg-Midtfyn	66,9	59,5	-7,4	73,2	70,5	-2,7	61,1	60,3	-0,8	.	.	.	.	.	.	48,0	34,6	-13,4	66,8	59,3	-7,5	
Kerteminde	66,9	58,9	-8,0	60,6	62,4	1,8	75,0	59,6	-15,4	.	.	.	.	.	.	46,2	28,2	-18,0	66,6	58,3	-8,3	
Nyborg	65,8	58,1	-7,7	71,9	65,6	-6,3	55,0	57,1	2,1	.	.	.	.	.	.	53,6	34,8	-18,8	65,5	57,4	-8,1	
Odense	67,3	59,4	-7,9	72,0	69,8	-2,2	53,7	48,7	-5,0	57,7	59,3	1,6	62,1	53,4	-8,7	41,5	28,2	-13,3	65,4	57,1	-8,3	
Svendborg	66,9	60,5	-6,4	69,3	69,3	0,0	56,9	57,8	0,9	60,6	.	.	.	.	.	45,0	34,3	-10,7	66,4	60,0	-6,4	
Nordfyns	65,6	56,0	-9,6	63,4	61,4	-2,0	45,7	58,3	12,6	.	.	.	.	.	.	48,2	24,1	-24,1	65,4	55,7	-9,7	
Langeland	58,1	51,2	-6,9	70,7	62,3	-8,4	.	.	.	.	.	.	.	.	.	46,9	33,3	-13,6	58,0	51,1	-6,9	
Ærø	65,6	62,7	-2,9	76,1	69,9	-6,2	.	.	.	.	.	.	.	.	.	54,5	48,7	-5,8	65,7	62,6	-3,1	
Haderslev	64,0	55,0	-9,0	65,6	61,5	-4,1	.	49,1	.	.	.	.	.	.	.	43,9	27,1	-16,8	63,7	54,5	-9,2	
Billund	63,5	54,5	-9,0	75,8	70,0	-5,8	.	51,4	.	.	.	.	.	.	.	58,7	36,6	-22,1	63,4	54,1	-9,3	
Sønderborg	64,2	55,1	-9,1	69,3	66,6	-2,7	54,1	47,3	-6,8	62,3	47,0	-15,3	81,2	78,4	-2,8	44,2	28,9	-15,3	63,7	54,4	-9,3	
Tønder	61,5	53,6	-7,9	62,4	59,8	-2,6	.	38,9	.	.	.	.	.	.	.	41,0	28,5	-12,5	61,3	53,3	-8,0	
Esbjerg	60,9	52,2	-8,7	65,7	62,3	-3,4	57,6	47,4	-10,2	59,6	46,0	-13,6	77,1	64,3	-12,8	43,0	27,7	-15,3	60,5	51,5	-9,0	
Fanø	71,9	70,2	-1,7	80,0	.	.	.	.	.	.	.	.	.	.	.	.	.	.	.	.	.	
Varde	61,8	54,6	-7,2	62,5	63,6	1,1	.	48,7	.	.	.	.	.	.	.	45,1	29,4	-15,7	61,6	54,2	-7,4	
Vejen	64,0	56,6	-7,4	68,1	64,1	-4,0	44,9	29,2	-15,7	.	.	.	.	.	.	50,1	38,7	-11,4	63,8	56,2	-7,6	
Aabenraa	62,8	53,8	-9,0	67,6	65,9	-1,7	54,8	51,4	-3,4	50,0	35,9	-14,1	.	.	.	36,7	29,9	-6,8	62,3	53,5	-8,8	
Fredericia	62,4	54,7	-7,7	59,3	57,5	-1,8	54,1	45,7	-8,4	.	.	.	.	.	.	40,8	26,1	-14,7	61,6	53,6	-8,0	
Horsens	64,7	57,0	-7,7	70,5	65,4	-5,1	60,0	57,6	-2,4	65,3	56,2	-9,1	.	.	.	45,2	30,9	-14,3	64,0	56,0	-8,0	
Kolding	66,1	58,2	-7,9	69,7	64,2	-5,5	56,5	49,5	-7,0	66,7	61,2	-5,5	.	.	.	44,0	27,6	-16,4	65,3	56,9	-8,4	
Vejle	68,1	61,2	-6,9	72,0	69,0	-3,0	61,6	49,6	-12,0	56,9	50,7	-6,2	76,5	73,8	-2,7	46,2	28,0	-18,2	67,3	59,8	-7,5	
Holstebro	68,2	57,8	-10,4	72,3	71,4	-0,9	52,8	50,6	-2,2	.	.	.	.	.	.	47,3	27,7	-19,6	67,8	57,2	-10,6	
Lemvig	65,8	57,0	-8,8	74,3	64,2	-10,1	.	.	.	.	.	.	.	.	.	44,6	37,9	-6,7	65,7	56,9	-8,8	
Struer	67,3	59,8	-7,5	72,6	68,8	-3,8	.	.	.	.	.	.	.	.	.	57,0	33,8	-23,2	67,1	59,4	-7,7	
Syddjurs	66,1	60,0	-6,1	70,2	66,5	-3,7	47,8	50,0	2,2	56,8	51,5	-5,3	.	57,6	.	45,2	35,4	-9,8	65,8	59,6	-6,2	
Norrdjurs	57,9	50,6	-7,3	69,1	60,9	-8,2	52,4	42,9	-9,5	.	.	.	.	.	.	41,9	32,2	-9,7	57,7	50,4	-7,3	
Favrskov	70,3	64,1	-6,2	81,6	81,3	-0,3	60,0	56,5	-3,5	.	71,0	.	.	.	.	50,6	30,8	-19,8	70,1	63,6	-6,5	
Odder	72,0	63,0	-9,0	81,2	75,4	-5,8	.	.	.	.	.	.	.	.	.	47,6	42,2	-5,4	71,5	62,6	-8,9	
Randers	60,1	52,4	-7,7	65,8	64,1	-1,7	44,7	45,5	0,8	52,8	48,9	-3,9	.	.	.	44,9	31,3	-13,6	59,8	51,9	-7,9	
Silkeborg	70,1	63,2	-6,9	77,4	72,2	-5,2	61,7	57,1	-4,6	61,5	58,1	-3,4	.	75,8	.	41,6	32,1	-9,5	69,5	62,6	-6,9	
Samsø	66,6	63,9	-2,7	77,4	77,4	0,0	.	.	.	.	.	.	.	.	.	.	.	.	.	66,6	63,9	-2,7
Skanderborg	74,2	67,1	-7,1	80,8	79,3	-1,5	61,3	65,5	4,2	.	.	.	.	60,5	.	48,4	34,8	-13,6	73,8	66,5	-7,3	
Århus	73,9	66,9	-7,0	76,4	73,0	-3,4	55,1	52,2	-2,9	67,1	63,7	-3,4	71,6	67,3	-4,3	42,8	25,7	-17,1	71,7	63,8	-7,9	
Ikast-Brande	63,7	56,0	-7,7	70,8	64,4	-6,4	50,0	43,1	-6,9	.	.	.	.	.	.	48,7	31,3	-17,4	63,4	55,4	-8,0	
Ringkøbing-Skjern	65,1	59,5	-5,6	66,2	70,4	4,2	44,4	43,8	-0,6	.	.	.	.	.	.	48,7	32,9	-15,8	64,9	59,2	-5,7	
Thisted	63,1	54,1	-9,0	74,4	69,0	-5,4	.	44,4	.	.	25	.	.	.	.	48,0	32,7	-15,3	62,9	53,9	-9,0	
Frederikshavn	57,8	47,5	-10,3	64,5	55,1	-9,4	42,9	41,3	-1,6	61,7	44,7	-17,0	.	.	.	49,1	31,3	-17,8	57,7	47,3	-10,4	
Vesthimmerlands	59,7	51,7	-8,0	62,5	57,1	-5,4	.	.	.	.	.	.	.	.	.	50,3	38,8	-11,5	59,5	51,5	-8,0	
Læsø	55,5	52,1	-3,4	.	.	.	.	.	.	.	.	.	.	.	.	.	.	.	.	.	52,4	.
Rebild	72,9	60,4	-12,5	79,5	69,5	-10,0	.	.	.	.	.	.	.	.	.	43,5	41,7	-1,8	72,7	60,4	-12,3	
Mariagerfjord	62,2	53,9	-8,3	70,5	62,6	-7,9	44,6	58,7	14,1	.	.	.	.	.	.	49,3	33,1	-16,2	62,0	53,7	-8,3	
Jammerbugt	62,6	52,3	-10,3	71,1	64,4	-6,7	55,6	42,1	-13,5	.	.	.	.	.	.	44,3	31,4	-12,9	62,5	52,2	-10,3	
Aalborg	62,5	54,0	-8,5	69,1	65,5	-3,6	59,2	50,4	-8,8	65,6	59,6	-6,0	58,7	.	.	39,8	29,9	-9,9	61,9	53,0	-8,9	
Total	67,4	60,1	-7,3	70,9	68,6	-2,3	55,4	52,0	-3,4	64,7	61,1	-3,6	69,8	67,2	-2,6	42,9	28,4	-14,5	66,3	58,6	-7,7	

Note: Gamle EU-lande svarer til EU15, inkl. UK. Nye EU-lande svarer til EU27-EU15. Resten af de nordiske lande består af Norge og Island. Andre vestlige lande består af Lichtenstein, Monaco, San Marino, Andorra, Schweiz, Canada, USA, Australien, New Zealand. Ikke-vestlige lande er alle øvrige lande.

Tabellen viser, hvordan faldet i valgdeltagelsen er særlig højt blandt de ikke-vestlige oprindelseslande på tværs af kommunerne, og styrker dermed også antagelsen om, at det især var disse gruppers ekstraordinære høje valgdeltagelse i 2019 foranlediget af Rasmus Paludans demonstrationer, der nu ses som store fald, da denne mobilisering ikke har været vedvarende.

### **3.6 Konklusion**

Samlet set har stort set samtlige vælgergrupper oplevet tilbagegang i valgdeltagelsen til Europaparlamentsvalget 2024 sammenlignet med valget i 2019. Dog har denne tilbagegang hovedsageligt været koncentreret omkring grupper, som i forvejen har lav valgdeltagelse, hvilket endnu gang bekræfter tidligere kortlægnings fund af 'Law of dispersion' (Bhatti et al. 2019). Det betyder, at der til dette Europaparlamentsvalg er sket en yderligere skævvridning i sammensætningen mellem dem der faktisk stemte og den øvrige befolkning med stemmeret. Forskellen mellem de to grupper er blevet større fra 2019 til 2024, og betyder at disse gruppers præferencer for kandidater ikke bliver afspejlet i valgresultatet, og de dermed ikke bliver repræsenteret i Europa-Parlamentet i samme grad.

Udviklingen i valgdeltagelsen opgjort på baggrund af alder viser, at aldersfordelingen i store træk følger 'rutsjebane'-mønsteret, mens forskellen på de mest og mindst stemmende aldersgrupper er blevet større. Samtidig tyder noget på en generationel udskiftning, da den mest stemmende aldersgruppe bliver ældre og ældre fra valg til valg. Lidt flere kvinder end mænd er faldet fra siden sidste valg til Europa-Parlamentet, hvilket også viser sig som et lille fald i den kønsmæssige ulighed, men det skyldes ikke at mændenes lavere valgdeltagelse er blevet styrket. Blandt vælgergrupper opgjort efter uddannelsesmæssig baggrund, steg den demokratiske ulighed, idet forskellen på den mest og mindst stemmende uddannelsesbaggrund blev øget med knap to procentpoint, hvor de er de højtuddannede der stemmer mest. Vælgernes tilknytning til arbejdsmarkedet har også haft betydning for udviklingen, da valgdeltagelsen for ressourcetsvage vælgere på kanten af arbejdsmarkedet er faldet næsten dobbelt så meget som landsgennemsnittet. Derimod er vælgergrupper der er i modtagergruppen af sociale ydelser og består af en blanding af ressourcestærke og -svage er faldet med mindre end landsgennemsnittet. Mens især de ikke-vestlige indvandrere og efterkommeres valgdeltagelse blev styrket i 2019, er disse gruppers valgdeltagelse faldet omtrent dobbelt så mange procentpoint som vælgere med dansk oprindelse. Det kan formentlig tilskrives et fravær af mobilisering som det sås ved Rasmus Paludans demonstrationer i 2019.



## Kapitel 4 – Brevstemmerne og stemmetidspunktet

Med to forskellige måder at afgive sin stemme på, ved at brevstemme eller møde op på valgdagen, er det interessant at undersøge hvordan danskerne gjorde brug af disse muligheder til Europaparlamentsvalget 2024. Først undersøges brugen af brevstemmer, før det analyseres hvem der gjorde brug af muligheden for at brevstemme opgjort efter alder, køn, uddannelse, etnicitet og forældre der brevstemte. Slutteligt analyseres stemmetidspunktet for fremmødestemmerne, altså hvornår på valgdagen vælgerne lagde vejen forbi stemmeurnerne.

### 4.1 Brevstemmerne

Som et led i at mindske barriererne for at stemme, har valgmyndighederne løbende arbejdet med at øge tilgængeligheden af at kunne brevstemme før selve valgdatoen, ved at fjerne dokumentationskrav for ikke at kunne stemme på dagen og andre lovmæssige begrænsninger (Bhatti et al. 2016). For at undersøge dette, beregnes brevstemmeprocenten for valget som antallet af brevstemmer af de afgivne stemmer. Brevstemmeprocenten endte i 2024 på 9,1%, hvilket er et udtryk for en lille stigning på 0,7 procentpoint fra 8,4% ved valget til Europa-Parlamentet i 2019. Det var altså lige under hver 10. stemmende vælger, som ikke mødte op på deres lokale skole eller sportshal på valgdagen den 9. juni, men havde stemt i forvejen, hvilket er lidt større antal end ved sidste valg til Europa-Parlamentet.

Figur 4.1 viser udviklingen i brevstemmeprocenten over tid fordelt på forskellige valgtyper. Den viser den generelt stigende og tiltagende stigende tendens i benyttelsen af brevstemmer over tid for alle valgtyper. Flere og flere danskere vælger altså at afgive deres stemme på forhånd. Figur 4.1 viser også at selvom brevstemmeprocenten var høj, endte den alligevel under rekorden på 10,1% ved kommunal- og regionalvalget i 2021. Det valg var dog særligt, da det blev afholdt under corona-pandemien, hvor en stor del formentlig kan tilskrives ønsket om at undgå menneskemængder på valgstederne (Hansen 2022).

Figur 4.1: Valgdeltagelse og brevstemmeprocent over tid

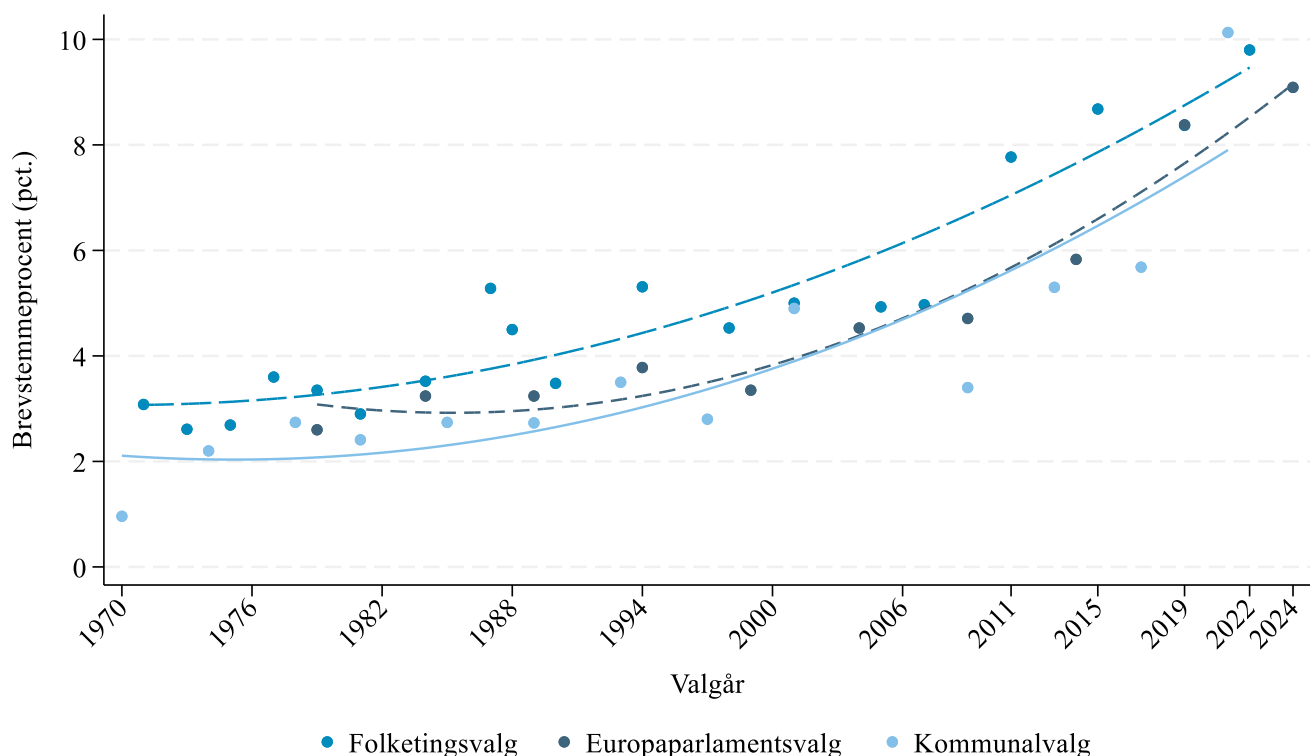

Note: FV19 og EV19 ligger oven i hinanden. Brevstemmeprocenter er andelen af afgivne stemmer i procent. Linjerne er trendlinjen på baggrund af en kvadratisk funktion (qfit).

## 4.2 Hvem brevstemte?

Valgdeltagelsesdataene, indsamlet til denne rapport, giver mulighed for at undersøge, hvem der brevstemmer, opgjort efter fire centrale faktorer: alder, køn, uddannelse og etnicitet. Derudover sammenlignes resultaterne med Europaparlamentsvalget i 2019 for at få indsigt i, hvilke grupper der har øget deres brevstemmeandel. Der kan laves sammenligninger på tværs af de samme 90 kommuner som i kapitel 3, hvor vi har brevstemmedata fra både 2019 og 2024.

Som det fremgår af figur 4.2, er brevstemmer i høj grad noget der bliver udnyttet af den ældste del af befolkningen. Det kan forklares af, at stemmer afgivet i eget hjem, på hospitaler eller plejehjem tæller som brevstemmer, og ved disse stemmesituationer er der en naturlig og markant overrepræsentation af ældre borgere, som typisk er plaget af et dårligt helbred og mobilitet. Brevstemmeprocenterne for aldersgrupperne til Europaparlamentsvalgene i 2019 og 2024 følger med få undtagelser det samme mønster. Lidt flere 25-40-årige og 65-80-årige brevstemte i 2024 sammenlignet med 2019. Men mest iøjnefaldende er, hvordan den stejle stigning i brevstemmeprocenten i 2024 først indtræffer når vælgerne er et par år ældre, end det var tilfældet i

2019. Den eksplosive stigning i brugen af brevstemmer i 2024 sker sent, og sætter først ind efter 85-årsalderen. Der kan peges på to forklaringer. For det første kan være et udtryk for stigende levealder eller at ældre bliver indlagt på plejehjem og hospitaler senere end tidligere. En anden mulig forklaring er, at det er den samme generation som i høj grad gør brug af brevstemmer, og således blot er blevet fem år ældre siden sidste valg til Europa-Parlamentet.

**Figur 4.2: Brevstemmeprocent fordelt på alder (2019 og 2024)**

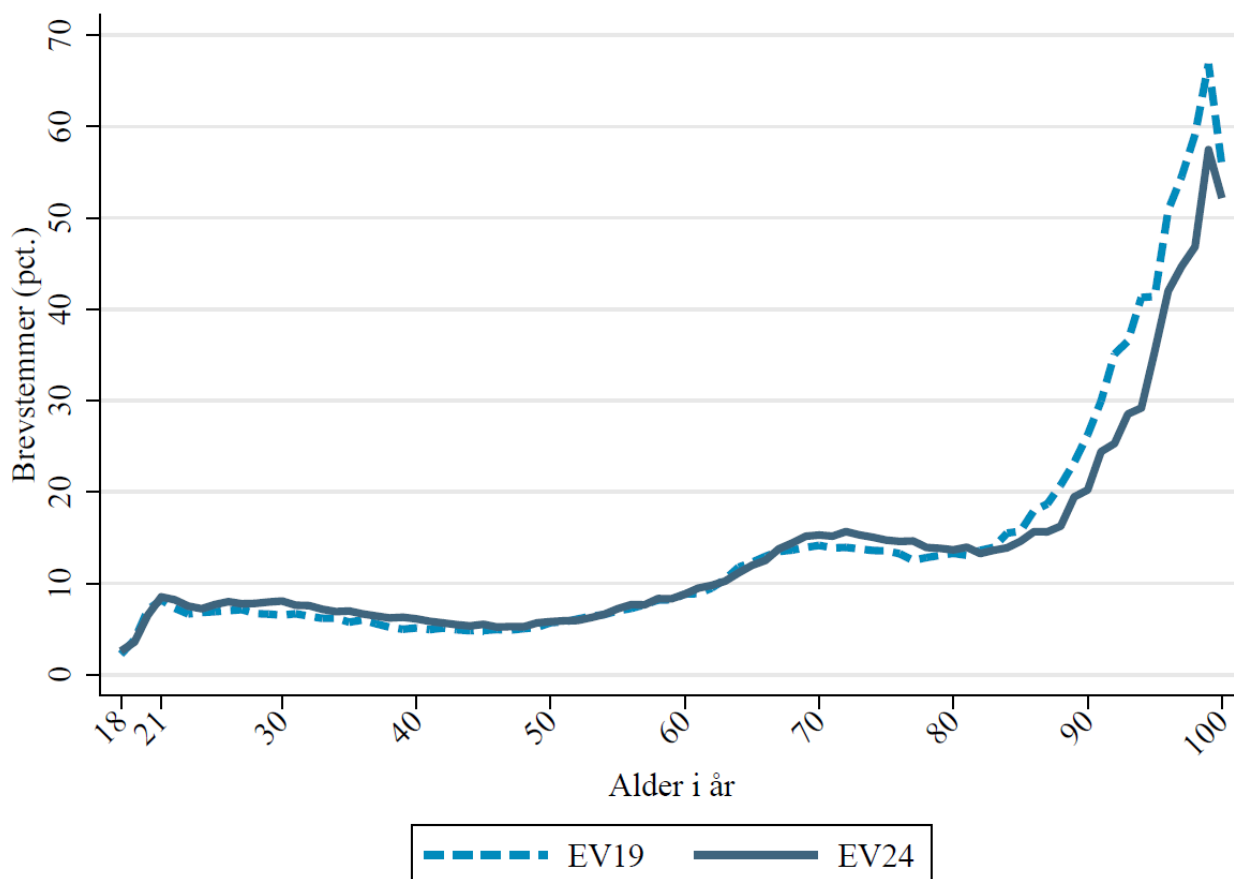

Der er sket en stigning i brevstemmeprocenten, men det er få aldersgrupper der benytter sig mere af brevstemmer i 2024 end i 2019, mens stigningen i brugen af brevstemmer sætter ind senere.

Opgjort efter køn viser figur 4.3 at brevstemmeprocenten er højst blandt kvinder, hvilket både var tilfældet ved Europaparlamentsvalget i 2019 og 2024. Det hænger godt sammen med at kvinderne generelt har en højere valgdeltagelse end mænd (se kapitel 2), hvor forskellen mellem mænd og kvinders generelle valgdeltagelse var to procentpoint. Derimod er forskellen mellem deres brevstemmeprocent 1,5 procentpoint, og dermed et udtryk for en smule mindre ulighed mellem kønnene, når det gælder hvem som brevstemmer. Den højere brevstemmeprocent for kvinder kan med overvejende sandsynlighed forklares at kvinders gennemsnitligt højere levetid, da det som før vist, er

de ældre der benytter sig af brevstemmerne i størst grad (Hansen 2022). Dog kan det også aflæses, at brevstemmeprocenten i perioden 2019-2024 steg for både mænd og kvinder, mens stigningen var størst for kvinderne.

**Figur 4.3: Brevstemmeprocent fordelt på køn (2019 og 2024)**

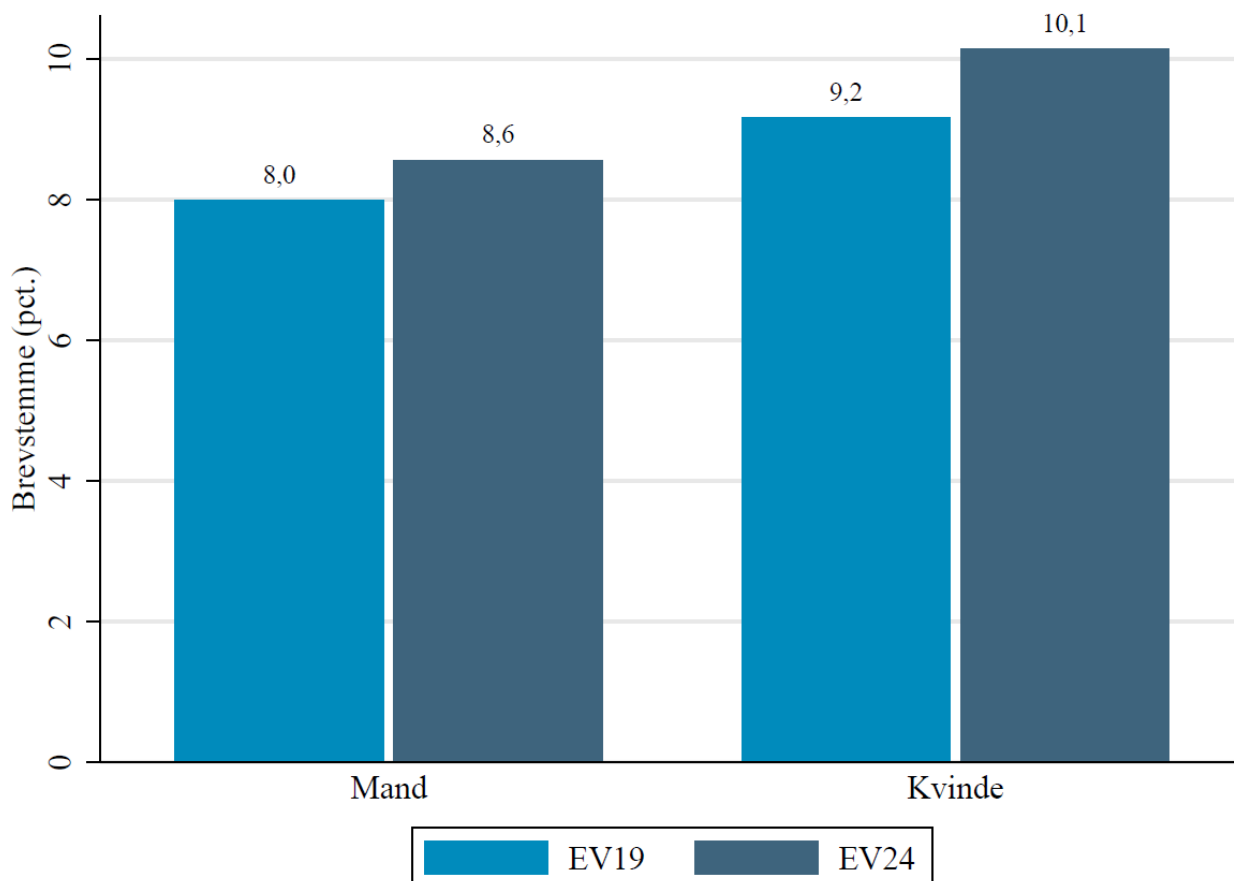

Analyserne i kapitel 2 viste markante forskelle i valgdeltagelsen på tværs af forskellige uddannelsesniveauer, hvor tallene tydeligt viser, at vælgere med højere uddannelse stemmer oftere end dem med kortere uddannelse. Uddannelse har stor indflydelse på ens valgdeltagelse, og som det ses i figur 4.4 er tendensen i brugen af brevstemmer den samme som ved den generelle valgdeltagelse – højtuddannede er mere flittige med at sætte deres kryds. Således var forskellen mellem de højst og lavest uddannedes brevstemmeprocent 5 procentpoint i 2024, mod 3,8 procentpoint i 2019. Uligheden i brugen af brevstemmer er altså steget opgjort efter uddannelse, og er primært drevet af en stigning i de højst uddannedes brug af brevstemmer i 2024. Derudover kan den bemærkelsesværdige høje brevstemmeprocent for vælgere med en gymnasial uddannelse muligvis forklares af brevstemmeinitiativer lokalt på ungdomsuddannelser.

**Figur 4.4: Brevstemmeprocent fordelt på uddannelse (2019 og 2024)**

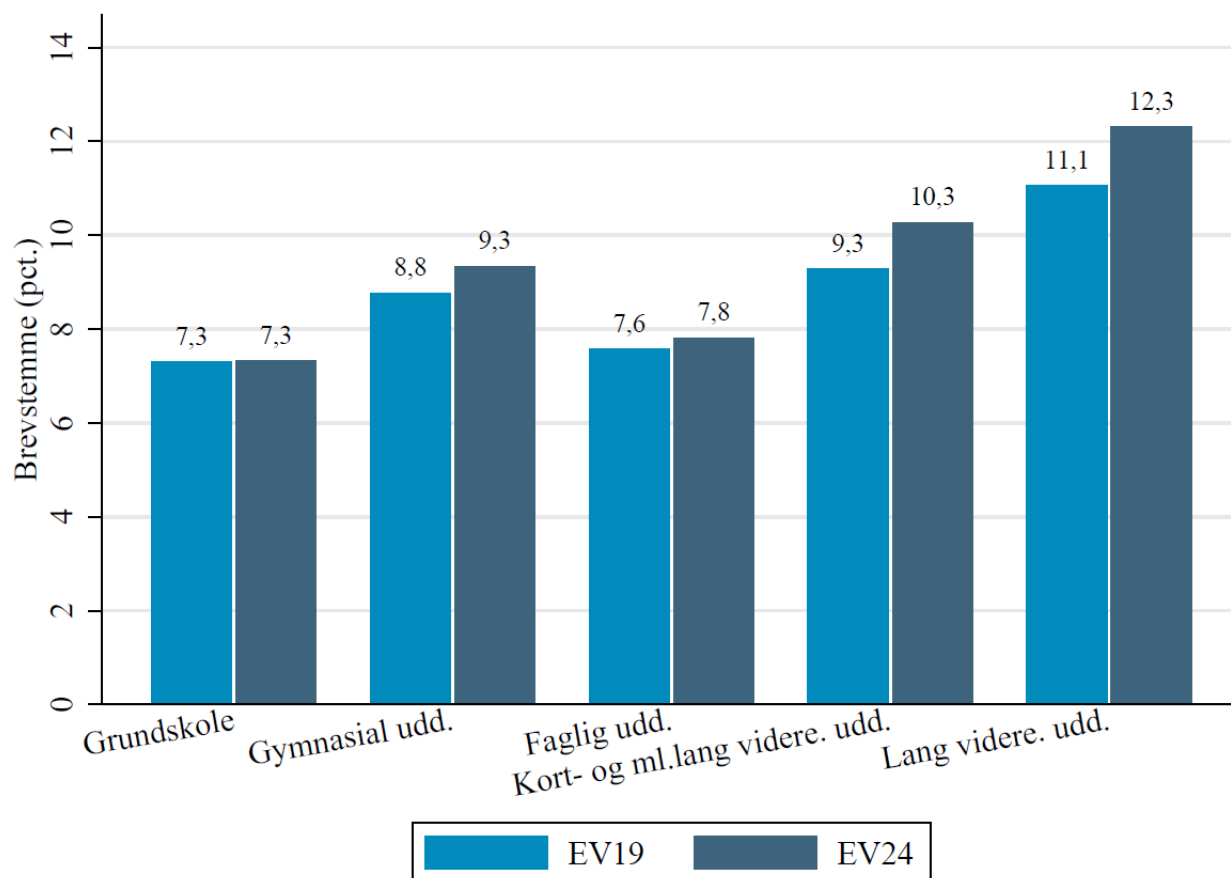

Figur 4.5 viser brevstemmeprocenten fordelt på etnicitet, og visualiserer hvordan brevstemmeprocenterne i 2024 generelt følger samme tendens som i 2019. Vælgere med ikke-vestlig baggrund har en markant lavere brevstemmeprocent, mens vælgere med baggrund i vestlige lande havde en højere brevstemmeprocent end vælgere med baggrund i Danmark. Det er det samme billede som ved den generelle valgdeltagelse. Dog steg brevstemmeprocenten for alle opgjorte grupper mellem Europaparlamentsvalget 2019 og 2024, selvom stigningen for nogle grupper var marginal. Det viser en øgede interesse for at stemme på andre tidspunkter end valgdagen. Indvandrere fra vestlige lande havde den højeste brevstemmeprocent blandt alle befolkningsgrupper, mens den laveste var blandt indvandrere fra de ikke-vestlige lande. Billedet for Europaparlamentsvalg er markant anderledes end til kommunal- og regionalvalg, hvor der både i 2017 og 2021 ikke var markante forskelle mellem grupperne (Hansen 2022). Forklaringen herpå skal findes i forskellen på vælgerkorpserne til de forskellige valg. Ved Europaparlamentsvalg er et statsborgerskab i et EU-land et krav for at kunne stemme, mens det ved kommunal- og regionalvalg er tilstrækkeligt at have boet i Danmark i mindst fire sammenhængende år. Det er altså et større vælgerkorps, som er udvidet med

indvandrere og efterkommere fra lande med en større tradition for at brevstemme, hvilket de har holdt fast i ved danske valg.

**Figur 4.5: Brevstemmeprocent fordelt på etnicitet (2019 og 2024)**

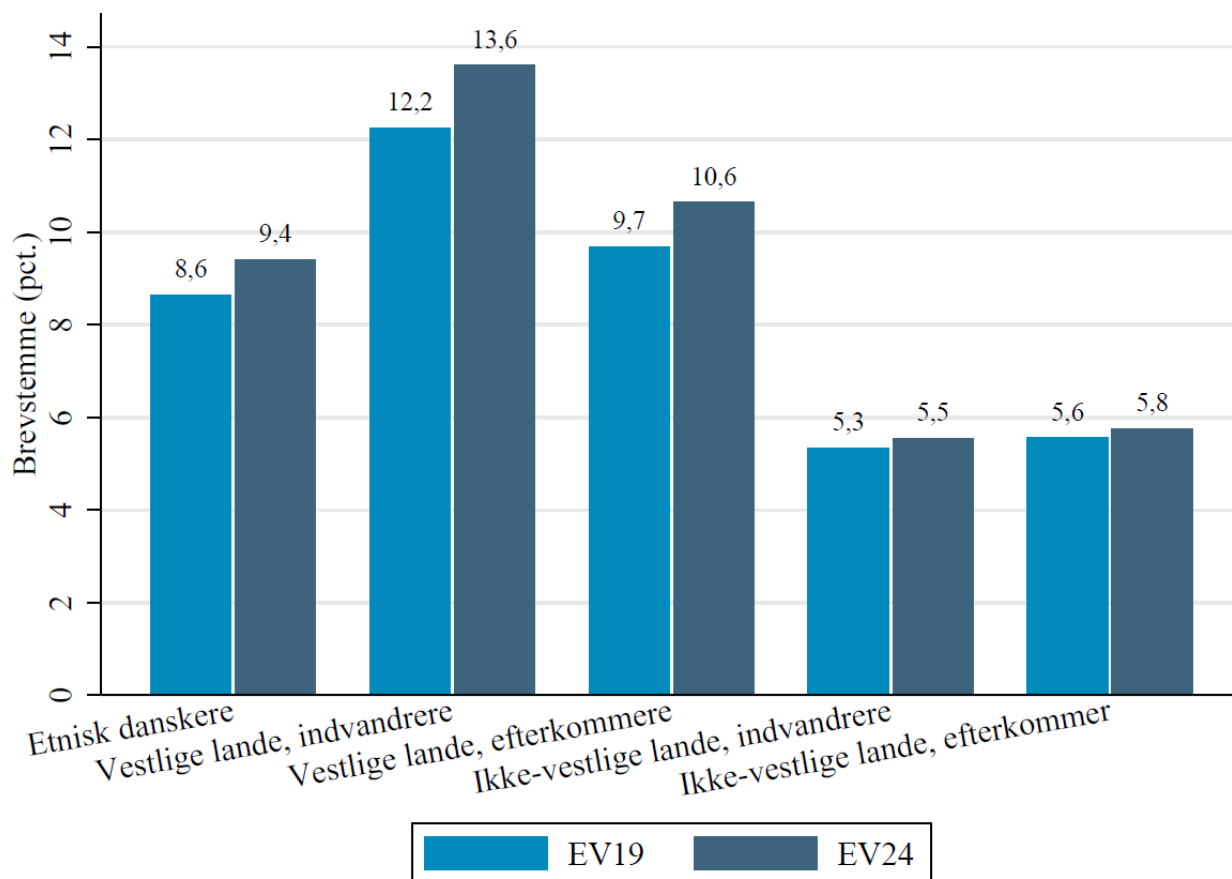

Som analyserne tidligere har vist, er det en social begivenhed at stemme, og om vi stemmer afhænger ofte af, om dem vi bor sammen med stemmer. Det ses også med brevstemmer: Hvis ens forældre brevstemmer, er der en højere sandsynlighed for, at man selv vælger at gøre det samme. Forældre har således stor betydning, især med hjemmeboende børn, men er også med til at skabe sociale normer for at engagerer sig i valghandlingen fremover. Det samme mønster ses i figur 4.6, som viser forskellige aldersgruppers brevstemmeprocent alt efter om ens henholdsvis mor eller far brevstemte til Europaparlamentsvalget 2024. Det gælder for alle aldersgrupper, at deres brevstemmeprocent var højere hvis deres forældre brevstemte. Mest udbredt er det blandt de yngste og ældste vælgere, hvor brevstemmeprocenten topper på ca. 35% for 20-årige vælgere, hvis mor brevstemte. Brevstemmeprocenten var omkring 3% for jævnaldrende vælgere, hvis mor ikke brevstemte. Det

tyder på en form for socialisering og normskabelse i familien omkring at brevstemme til valg, som eksempelvis kunne blive skabt gennem oplysning fra forældrene til deres børn om hvordan man brevstemmer, når man går sammen til brevstemmestedet.

**Figur 4.6: Brevstemmeprocent fordelt på om forældrene brevstemte (2024)**

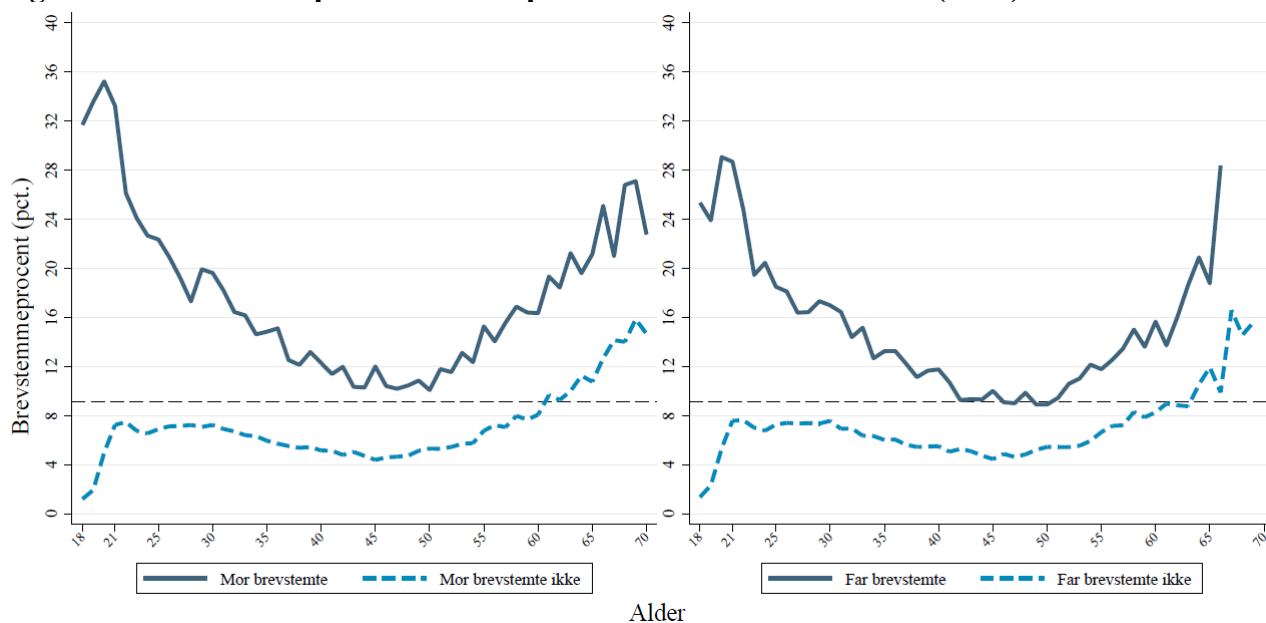

### 4.3 Tidspunkt for fremmødestemmer

Traditionen tro for danske valg til Europa-Parlamentet, faldt valgdagen den 9. juni på en søndag. Det betyder også noget for hvornår på dagen vælgerne møder op på valgstedet, da mange har fri om søndagen. Med en brevstemmeprocent på 9,1%, efterlader det stadig ca. 9 ud af 10 vælgere, som valgte at afgive deres stemme på valgdagen. Figur 4.7 viser antallet af afgivne fremmødestemmer pr. minuttal for Europaparlamentsvalgene i 2019 og 2024. Ved begge valg ses en markant spidsbelastningsperiode kl. 9, når valgstederne åbner, mens der samtidig bliver afgivet meget få stemmer op til valgstederne lukker kl. 20. Dog ses det hvordan vælgerne i 2024 fordelte sig mere jævnt over valgstedernes åbningstid, mens der i 2019 var mere udtalte pukler, der anviser spidsbelastningstidspunkter.

I 2019 var der tre spidsbelastningsperioder. Den første om morgen ved åbning af valgstederne kl. 9, den anden over middag fra kl. 11 til 14 og den tredje om aftenen fra kl. 17 til 18. Ved 2024-valget var fordelingen som sagt mere jævn, men der kan stadig udpeges de tidspunkter, der blev afgivet flest stemmer. I endnu højere grad end 2019 var vælgere klar til at stemme fra morgenstunden, da der blev afgivet knap 6.000 stemmer i minuttet i de første minutter af

åbningstiden. Det kan forklares ved, at der allerede er dannet kø før åbningstiden som bliver afviklet i de første minutter af åbningstiden. Igen findes en top mellem kl. 10 og 13, med undtagelse af et dyk kl. 12, hvilket formentlig kan tilskrives, at mange spiser frokost på det tidspunkt. Om eftermiddagen mellem kl. 16 og 18 ses også en lille top, ligesom der sås en stigning lige inden valgstederne lukkede, hvilket ikke var tilfældet i 2019. Generelt var der i 2024 en mere jævn fordeling af vælgere, selvom morgenen og formiddagen stadig er de mest populære tidspunkter at stemme på.

**Figur 4.7: Afgivne stemmer pr. minuttal på valgdagen (2019 og 2024)**

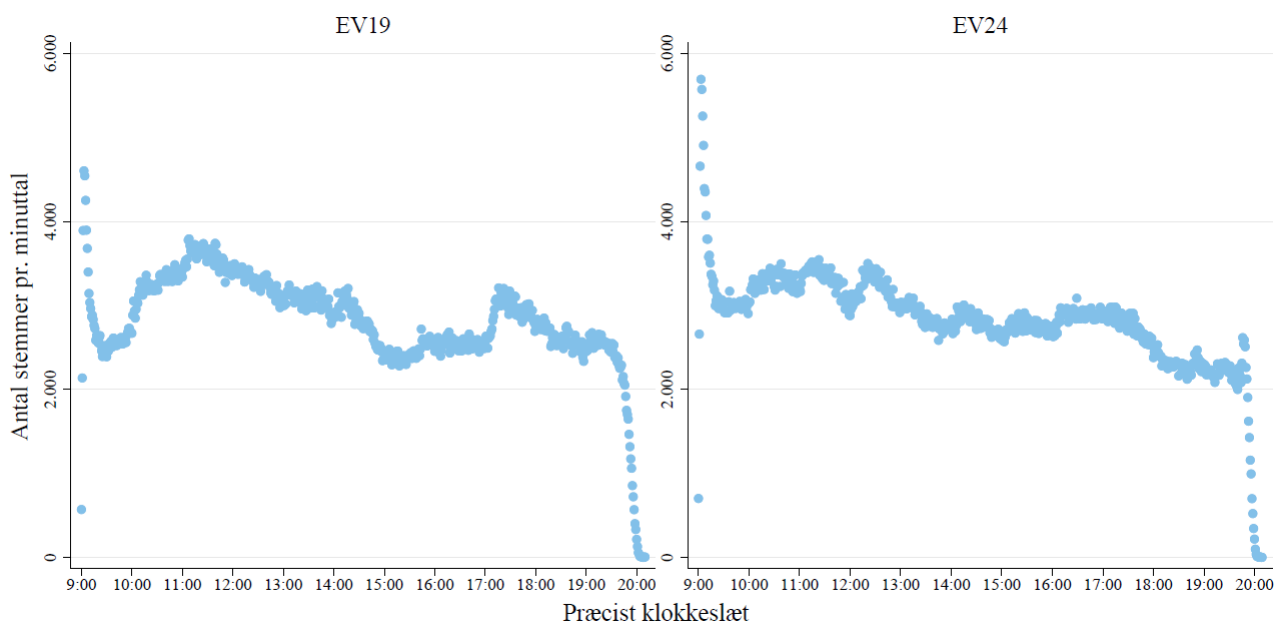

Note: Figuren viser kun data fra digitale valglister.

#### 4.4 Konklusion

9,1% af de afgivne stemmer til Europaparlamentsvalget 2024 blev afgivet før valget som brevstemmer, som er en lille stigning på under 1 procentpoint sammenlignet med valget til Europa-Parlamentet i 2019. Det er ikke en rekord, men en del af en stigende tendens i brugen af brevstemmer. En udvikling som har taget fart de senere i år, eftersom øgede brug af brevstemmer har været et led i bestræbelserne på at sænke barriererne for at deltage i valghandlingen. Dog efterlader det stadig knap 9 ud af 10 stemmende vælgere, som mødte op på valgdagen for at stemme, og brevstemmerne er således langt fra at indhente fremmødestemmerne.

I analysen af hvem der gør brug af at brevstemme, viser mange af de samme tendenser fra den generelle valgdeltagelse sig igen. Blandt den brevstemmende del af befolkningen, er det de ældste vælgere, som er de mest flittige før valgdagen. Det forklares af nedsat helbred og mobilitet



hvorfor der er en stejl stigning i stemmer afgivet på hospitaler, plejehjem og i eget hjem. Denne stigning kom dog senere i 2024, end i 2019. Flere kvinder end mænd brevstemte, selvom begge grupper oplevede en stigende brevstemmeprocent. Højere uddannelse viser sig også ved en højere brevstemmeprocent, som også har givet en større ulighed i brugen af brevstemmer på tværs af uddannelsesniveau. Opgjort efter etnicitet har indvandrere og efterkommere fra vestlige lande en højere brevstemmeprocent end vælgere med dansk oprindelse, mens det modsatte gør sig gældende for indvandrere og efterkommere fra ikke-vestlige lande. Der viser sig også en social arv i at brevstemme. Hvis ens forældre har brevstemt, er der langt flere der selv brevstemmer. Dermed er det ikke bare en social begivenhed at stemme, det er også i høj grad en social begivenhed at brevstemme og skaber en norm til fremtidige valg handlinger.

At valgdagen ligger på en søndag muliggør en større udjævning af fremmøde end på hverdage, hvor flere er bundet af arbejdstider. I 2024 var fordelingen af vælgere på valgstederne endnu mere jævn end i 2019. Spidsbelastningsperioderne var mindre tydelige i 2024, men flest stemmer bliver afgivet i minutterne efter åbning af valgstederne kl. 9.

## Kapitel 5 – Konklusion

Europaparlamentsvalget 2024 var kendetegnet ved en markant tilbagegang i valgdeltagelsen og stigende demokratisk ulighed, da de frafaldende grupper, var dem der i forvejen stemte mindst.

Valgdeltagelsen endte på 58,3%, hvilket markerede et fald på hele 7,8 procentpoint sammenlignet valget til Europa-Parlamentet i 2019. Den lave valgdeltagelse betyder, at tendenser og ulighed kommer tydeligere til udtryk i data, mens faldet er en del af en bekymrende tendens til faldende valgdeltagelse generelt i Danmark. Dog skal den ses i den kontekst at valgdeltagelsen steg markant mellem 2014 og 2019, hvilket tyder på at den høje valgdeltagelse til Europaparlamentsvalget i 2019 var en ekstraordinær undtagelse. Sammenlignet med de andre EU-lande stod Danmark for det syvende højeste fald i valgdeltagelsen, men samtidig for den femte højeste valgdeltagelse i unionen, hvilket vidner om et højt udgangspunkt for dansk valgdeltagelse. Den højeste valgdeltagelse skulle findes blandt øsamfund og i Nordsjællandske kommuner, mens der generelt var en lavere valgdeltagelse på det vestlige Sjælland, den Københavnske Vestegn samt det sydlige og nordlige Jylland.

Kortlægningen bygger på valgdeltagelsesdata fra 3.989.480 vælgere ud af 4.301.255 stemmeberettigede. Det svarer til 93% af vælgerne fra 95 deltagende kommuner samt Christiansø Administration, hvilket ikke bare betyder at det er den største og mest omfattende kortlægning af et Europaparlamentsvalg, men også at vi grundet en stor geografisk spredning i data, samt et fravær af muligheden for selvselektion ind i undersøgelsen, har repræsentative konklusioner fra høj datakvalitet.

Som ved tidligere kortlægninger er sammenhængen mellem alder og valgdeltagelse kendetegnet ved en tydelig rutsjebanesammenhæng, med høj valgdeltagelse for førstegangsvælgerne som igen stemte mere end landsgennemsnittet, hvorfra den falder indtil midt 20'erne, hvorfra der er en stødt stigning mod en valgdeltagelse der ved valg i 2024 toppede blandt de 70-79-årige, som har en valgdeltagelse 11 procentpoint over landsgennemsnittet. Herefter falder den dramatisk for de ældste vælgere, grundet svigtende helbred, mobilitet og mangel på en social anledning til at stemme, hvoraf sidstnævnte modsat også kan forklare den høje valgdeltagelse for førstegangsvælgere, der typisk bor hjemme. Det kan samtidig give anledning til bekymring, idet det ser ud til, at det er den samme generation, som har været den mest stemmende de sidste tre valg til Europa-Parlamentet. Det er de samme mennesker, som blot er blevet et par år ældre hver gang, og snart vil være en del af den drastisk faldende valgdeltagelse efter 80-årsalderen. Samtidig er afstanden mellem de mest og mindst stemmende aldersgrupper også steget i perioden, mens der heller ikke synes at være en oplagt

forklaring på hvorfor de 30-50-årige blev hjemme fra valgstederne i så stort antal som de gjorde i 2024.

Kvinder havde i 2024 igen en højere valgdeltagelse med en valgdeltagelse to procentpoint højere end mænd. Det er især de yngre og middelalderende kvinder som stemmer mere, mens det omvendte gør sig gældende blandt de ældre vælgere, hvor mændene stemmer mere. Det kan forklares af kvinders længere levetid sammenlignet med deres mænd og er derfor alene i de sidste år og mangler den sociale anledning til at stemme. Dog er det kvinderne, som i højere grad er faldet fra ved valget i 2024, dermed er uligheden mellem kønnene blevet marginalt mindre.

Vælgernes uddannelsesbaggrund viser en stor ulighed i valgdeltagelsen. De højest uddannede stemmer mest, og der var til Europaparlamentsvalget 2024 38 procentpoints forskel i valgdeltagelsen for vælgere med henholdsvis grundskole (42,8%) og lang videregående uddannelse (81,2%) bag sig. Det er samtidig en forskel som er vokset. På trods af et fald i valgdeltagelsen blandt alle uddannelsesbaggrunde, er faldet mindre blandt de højtuddannede, og derfor steg forskellen med 1,9 procentpoint fra 2019, og er et udtryk for stigende ulighed, da det er de højtuddannedes præferencer for europaparlamentarikere, der bliver valgt. Vælgere med en færdiggjort uddannelse har en højere valgdeltagelse end dem der er i gang med en uddannelse på samme niveau, men samme tendens går igen, da dem der er i gang med en højere uddannelse, stemmer mere, og det er derfor ikke med eksamensbeviset stemmenormen bliver dannet. Undtagelsen er de gymnasiale uddannelser, hvilket formentlig kan forklares af mange hjemmeboende vælgere, som stemmer med mor og far.

Opgjort efter modtagere af sociale ydelser findes der også store forskel i valgdeltagelsen, som kan opgøres til 43,4 procentpoints forskel på modtagere med den højeste og laveste valgdeltagelse. Modtagere af integrationsydelse, kontanthjælp og ressourceforløb har den laveste valgdeltagelse, og er grupper kendetegnet ved i højere grad at være ressource svage i sammenligning med modtagerne af efterløn/folkepension og SU, da modtagere af disse i højere grad er en blanding af ressource stærke og -svage borgere. Uligheden målt som forskellen mellem den mest og mindst stemmende gruppe faldt, mens det generelle billede er en ujævn fordeling af tilbagegang i valgdeltagelsen, mens nogle gruppers valgdeltagelse i forvejen er så lav, at faldene er små.

Den højeste valgdeltagelse opgjort efter oprindelsesland skal findes blandt de udenlandske statsborgere med oprindelse i vestlige og vesteuropæiske lande, hvilket skyldes borgere fra andre EU-lande kan ansøge om at stemme i Danmark, hvilket giver en stærk selvselektion. Forskellen i valgdeltagelsen mellem vælgere med dansk oprindelse og efterkommere er 33,5 procentpoint, primært drevet af lav valgdeltagelse blandt vælgere med oprindelse i ikke-vestlige

lande. Samtidig oplevede efterkommere et næsten dobbelt så stort fald i valgdeltagelsen som vælgere med dansk baggrund gjorde, igen drevet af stort fald blandt ikke-vestlige oprindelseslande. Dog var det en gruppe der i 2019 oplevede stor fremgang i valgdeltagelsen. En mobilisering der i høj grad tilskrives Rasmus Paludan og hans islamkritiske demonstrationer i forbindelse med folketingsvalget i 2019, som lå blot halvanden uge efter Europaparlamentsvalget, hvilket ikke var til stede ved Europaparlamentsvalget i 2024. Dermed havde gruppen en ”kunstig” høj valgdeltagelse i 2019, som kan ses i forskellen i valgdeltagelsen mellem vælgere med oprindelse i Danmark og ikke-vestlige lande. I 2014 var den 35 procentpoint, men faldt til 24,9 procentpoint i 2019 efter en kraftigt styrket valgdeltagelse blandt vælgere med oprindelse i ikke-vestlige lande, men steg i 2024 igen til 31,4 procentpoint, og er et udtryk for en stigende ulighed.

På den baggrund steg ulighed i valgdeltagelsen altså over alder, uddannelsesbaggrund og oprindelse ved valget i 2024 sammenlignet med 2019.

Danskerne fortsætter med at tage brevstemmerne til sig, og hele 9,1% af de afgivne stemmer var brevstemmer. Det er en stigning fra brevstemmeprocenten på 8,4% i 2019, og en del af en tiltagende stigende tendens til at benytte sig af muligheden for at brevstemme ved alle typer valg. Størst er brugen af brevstemmer blandt de allerældste vælgere, hvilket naturligt forklares af brevstemmer afgivet på hospitaler, plejehjem og i eget hjem ved nedsat helbred og mobilitet ved høj alder. Kvinder, højtuddannede og vælgere med dansk etnicitet brevstemmer oftere, og især på uddannelse er uligheden vokset i perioden 2019-2024. Derudover viser det sociale aspekt af valghandlingen sig igen, da dataene viser, at hvis ens forældre brevstemmer, er der en højere sandsynlighed for, at man selv vælger at gøre det samme.

Langt de fleste stemmer blev dog afgivet ved fremmøde på valgstederne. Der bliver afgivet flest stemmer i minuttet om morgenen ved åbningen af valgstederne kl. 9, men i 2024 var der generelt en mere jævn fordeling af vælgere i løbet af dagen end det var tilfældet i 2019, hvor der var klare spidsbelastningsperioder. Formiddagen er mere populær end eftermiddag og aften, og disse mønstre kan formelig tilskrives at valgdag en søndag betyder flere vælgere der har fri og mere frit kan bestemme, hvornår de vil stemme.

Samlet er der tale om et Europaparlamentsvalg præget af tilbagegang i valgdeltagelsen, men også en stigning i den demokratiske ulighed, da det i høj grad er dem som i forvejen stemte mindst, som er faldet fra i størst omfang. Fænomenet er kendt som ”Law of dispersion”, og igen er det muligt at tale om en styrkelse af det demokratiske A- og B-hold i samfundet (Bhatti et al. 2019).

## Bilag 1 – Om projektet

### B1.1 Projektets organisering

Kortlægningen af valgdeltagelsen ved valget til Europa-Parlamentet afholdt i 9. juni 2024 er den seneste i rækken af kortlægninger af valgdeltagelsen ved folketings-, kommunal-, regional- og Europaparlamentsvalg i Danmark. Kortlægningen fandt sted for første gang ved kommunalvalget i 1997, dog alene i Aarhus og Københavns Kommune, men er løbende blevet udvidet med antal deltagende kommuner i kortlægningen. Projektet har været ledet af professor, Ph.D., Kasper Møller Hansen, Institut for Statskundskab, Københavns Universitet siden 2009. Ved kortlægningen har stud.ba.scient.pol Lukas Bozek Lundbye som studentermedhjælper desuden deltaget i processen og stået for kontakt og assistance til kommunerne, indsamling af data, samt deltaget i det videre analyse- og skrivearbejde.

### B1.2 Dataindsamling

Et godt og tæt samarbejde med landets kommuner, har muliggjort indsamlingen af valgdeltagelsesdata fra hele landet. Kommunerne har velvilligt støttet op om forskningsprojektet ved at besvare spørgsmål om kommunens tiltag, underskrevet relevante dokumenter, sendt fremmødestatistik fra deltagende valgsteder og for de kommuner som har manuelle valgsteder, har de indtastet fremmødestatistik i skabeloner. Samtlige 98 kommuner samt Christiansø Administration (som ikke tilhører en kommune, og selv afholder valg) blev i slutningen af februar 2024 inviteret til at deltage i kortlægningen af Europaparlamentsvalget 2024. Det valgte hele 95 kommuner samt Christiansø Administration at takke ja til, hvilket er en tilslutning på niveau med den flotte deltagelse af 95 kommuner ved kortlægningen af Folketingsvalget 2022. Af landets 98 kommuner valgte tre kommuner ikke at deltage<sup>5</sup>, fire kommuner som kun har manuelle valgsteder valgte at deltage med dem alle<sup>6</sup>, seks kommuner valgte at deltage med både deres manuelle og digitale valgsteder<sup>7</sup>, ti

---

<sup>5</sup> Kommunerne: Herning, Brønderslev, Viborg.

<sup>6</sup> Kommunerne: Ishøj, Nyborg, Aarhus og Jammerbugt (samt Christiansø Administration).

<sup>7</sup> Kommunerne: Lolland, Faaborg-Midtfyn, Svendborg, Esbjerg, Rebild og Hjørring.

kommuner valgte kun at deltage med deres digitale valgsteder<sup>8</sup>, hvilket betyder at de resterende 75 digitale kommuner valgte at deltage<sup>9</sup>.

For at kunne gennemføre analyserne for en kommune, kræver det, at kommunen sender en fremmødestatistikfil fra hvert valgsted, som er med i kortlægningen. For digitale valgsteder dannes disses filer automatisk på valgcomputeren, mens det på valgsteder med manuelle papirvalglist, manuelt skal angives i en indtastningsskabelon for hvert enkelt vælgernummer, om vælgeren har stemt eller ej. Det betyder også, at det er valgstedstypen der afgør hvor tids- og ressourcekrævende opgaven med at fremsende fremmødestatistik er. De fleste kommuner har digitale valglist, mens enkelte gør brug af en blanding af digitale og manuelle, og få gør brug af udelukkende manuelle valglist. Grundet netop en for ressourcekrævende opgave i at opføre valgsteder med manuelle valglist, har kommunerne Herning, Brønderslev og Viborg valgt ikke at deltage i kortlægningen denne gang. Herning Kommune var med i kortlægningen af folketingsvalget i 2022, men er ikke med denne gang, hvilket dog opvejes af Skive Kommune, som for første gang deltager i en kortlægning af valgdeltagelse. Således fastholdes det samlede antal af deltagende kommuner på imponerende 95. Fra de 95 deltagende kommuner indgår der i denne kortlægning data om 93% af vælgerne.

Det er den tredje i rækken af kortlægninger af valgdeltagelsen ved et Europaparlamentsvalg, idet lignende kortlægninger fandt sted ved valgene i 2014 og 2019. Ved Europaparlamentsvalget i 2014 deltog 61 af landets kommuner med data om 56,5% af vælgerne, mens 91 kommuner og data fra 91,2% af vælgerne indgik i kortlægningen fra 2019 (Bhatti et al. 2014; Hansen 2020). Dermed er kortlægningen af valgdeltagelsen ved Europaparlamentsvalget 2024 med 93% af vælgerne den største og mest omfattende af sin slags.

Indsamlingsmetoden er den samme som ved de forudgående kortlægninger af Europaparlamentsvalgene i 2014 og 2019, kommunal- og regionalvalgene i 2009, 2013, 2017 og 2021, samt folketingsvalgene i 2015, 2019 og 2022, hvorfor der henvises til den udførlige beskrivelse af indsamlingen i forbindelse med kommunal- og regionsvalget i 2017 (se Hansen 2018).

---

<sup>8</sup> Kommunerne: Langeland (3 af 5 er med), Billund (2 af 7 er med), Tønder (7 af 22 er med), Fanø (1 af 2 er med), Varde (4 af 23 er med), Horsens (21 af 22 er med), Norddjurs (9 af 10 er med), Odder (1 af 10 er med), Vesthimmerland (4 af 14 er med), Aalborg (11 af 37 er med). De enkelte valgsteder som ikke er med i kortlægning, er mindre valgsteder i kommunen og udgør derfor en meget lille del af det samlede antal stemmeberettigede i kommunen.

<sup>9</sup> Kommunerne: København, Frederiksberg, Ballerup, Brøndby, Dragør, Gentofte, Gladsaxe, Glostrup, Herlev, Albertslund, Hvidovre, Høje-Taastrup, Lyngby-Taarbæk, Rødovre, Tårby, Vallensbæk, Furesø, Allerød, *fortsættes*  
*Fortsat:* Fredensborg, Helsingør, Hillerød, Hørsholm, Rudersdal, Egedal, Frederikssund, Greve, Køge, Halsnæs, Roskilde, Solrød, Gribskov, Odsherred, Holbæk, Faxe, Kalundborg, Ringsted, Slagelse, Stevns, Sorø, Lejre, Næstved, Guldborgsund, Vordingborg, Bornholm, Middelfart, Assens, Kerteminde, Odense, Nordfyn, Ærø, Haderslev, Sønderborg, Vejen, Aabenraa, Fredericia, Kolding, Vejle, Holstebro, Lemvig, Struer, Syddjurs, Favrskov, Randers, Silkeborg, Samsø, Skanderborg, Ikast-Brande, Ringkøbing-Skjern, Hedensted, Morsø, Skive, Thisted, Frederikshavn, Læsø, Mariagerfjord.

### **B1.3 Fejl og differencer på valgstederne**

Langt de fleste kommuner kunne uden udfordringer sende deres fremmødestatistik i dagene efter valget. Dog vanskeliggjorde forskellige tekniske problemer indsendelsen af data fra enkelte kommuner. En række kommuner havde problemer med at fremmødestatistikfilen ikke blev dannet på valgcomputeren på enkelte valgsteder, og måtte således konsolidere valget på ny, hvilket i langt de fleste tilfælde løste problemet. Ved kortlægningen af valgdeltagelsen ved folketingsvalget 2022 manglede brevstemmerne at blive medtaget i valgdeltagelsesstatistikkerne i første omgang, men en omprogrammering og øget opmærksomhed fra KMDs og kommunernes side har siden løst den udfordring, som ikke var aktuel ved Europaparlamentsvalget 2024.

For størst mulig transparens og med henblik på at stræbe efter så præcise og retvisende analyser som muligt, beskrives større fejl på valgstederne og differencer mellem det indberettede og det officielle valgresultat nedenfor. I kortlægningen af valgdeltagelsen ved Europaparlamentsvalget i 2024 deltog 95 kommuner med alle eller langt de fleste af deres valgsteder. Det giver data om valgdeltagelsen på individniveau for 3.989.480 af valgets 4.301.271 stemmeberettigede ved Europaparlamentsvalget 2024. Det vil sige, at der i analyserne indgår 93% af alle stemmeberettigede. Den samlede valgdeltagelse i undersøgelsens data afviger kun med 0,16 procentpoint fra den officielle valgdeltagelse, hvilket også vidner om en meget høj kvalitet i data.

På enkelte valgsteder findes der mindre differencer i valgdeltagelsen mellem det som kommunen har indsendt og valgdeltagelsen opgjort af KMD. Disse differencer har dog ingen betydning for niveauet i valgdeltagelsen, særligt fordi der ikke er mulighed for individuel selvselektion i indberetningen, der udelukkende styres af, hvorvidt kommunerne ønsker at deltage i kortlægningen eller ej. Små differencer på under syv stemmer mellem det indberettede og den officielle valgdeltagelse er derfor ikke kommenteret i diskussionen af differencer på de enkelte valgsteder nedenfor. Dødsfald, flytninger tæt på valgdagen og lignende kan ofte forklare de mindre differencer, der giver en uoverensstemmelse mellem det den officielle valgdeltagelse (opgjort af Danmarks Statistik) og det som kommunerne kan indberette til os. Samtidig kan der være et frafald i data, hvis kommunen har udstedt et erstatningsvalgkort med et vælgernummer der er forskelligt fra det, som oprindeligt blev tildelt vælgeren af KMD på det tilsendte valgkort.

Det er således tal fra KMD der sammenlignes med ifølge afsnit om differencer, mens det er tal fra Danmarks Statistik der udgør sammenlignes grundlaget i resten af rapporten. Det skyldes, at KMD opgør tallene på valgstedsniveau allerede kort tid efter valget, mens Danmarks Statistik står

for at opgøre det officielle valgresultat, som kortlægningen sættes i relation til. Eventuelle forskelle i tallene fra KMD og DST forventes minimale og uden betydningen for rapportens resultater.

Alle kommuner med differencer på syv stemmer eller derover, er blevet spurgt om denne difference kan forklares og hvis muligt tilrettes, hvis der var tale om eksempelvis en indtastningsfejl, hvilket også har reduceret forskellene. Et overblik over alle kommuner med differencer, og hvad der er blevet gjort, følger her.

*Københavns Kommune (101)* – På valgsted 11, *Indre By*, var der i det fremsendte data en difference på 10 for mange stemmeberettigede sammenlignet med det officielle valgresultat. Kommunens valgansvarlige oplyser, at differencen skyldes, at der på et brevstemmemøde før valget manuelt blev tilføjet otte borgere på valglisten. Der var tale om udenlandsdanskere uden CPR-numre, som var stemmeberettigede. Uden et CPR-nummer, kan vælgere ikke registreres i KMDs valgsystem, og de fremgik derfor ikke af valglisten. Herudover blev der manuelt optaget to personer på valglisten på selve valgdagen. Begge vælgere havde modtaget brev om, at de var optaget på valglisten, men det var ved en fejl ikke blevet registreret i valglisten. Det blev kontrolleret i folkeregisteret at vælgerne var stemmeberettigede. Dermed kan differencen forklares, og listerne indgår dermed i analyserne i uændret tilstand.

*Frederiksberg Kommune (147)* – På valgsted 4, *10. Kreds Duevej*, er der registreret 10 for mange afgivne stemmer i fremsendte data, ligesom der på valgsted 2, *10. Kreds Grundtvigsvej*, er registreret syv for mange afgivne stemmer i fremsendte data. Kommunen kunne ikke redegøre for differencen, og analyserne er derfor blevet foretaget med denne mindre unøjagtig i data.

*Herlev Kommune (163)* – På alle tre af kommunens valgsteder, overgik de i kort periode ca. mellem kl. 10 og 12 til papirvalg med manuelle lister. Det var grundet IT-udfordringer med data fra tidligere valg, som ikke var blevet slettet fra valgcomputerne, så de skulle renses, hvorfor kommunen overgik til papirvalg, mens det stod på. Alle stemmer afgivet i denne periode blev efterfølgende indlæst i det digitale valgsystem, og ifølge den valgansvarlige har det ikke haft betydning for data, da alle stemmer afgivet, fremgår af de modtagende udtræk. På valgsted 3, *Kildegårdhallen*, har datoen på valg-pc'en har ikke været indstillet korrekt, og derfor viser statistikken forkert dato og tid. Data er dog fra det korrekte valg, og datoen har ingen betydning.



*Høje-Taastrup Kommune (169)* – På valgsted 12, *Fløng Hallen*, blev der ikke i første omgang dannet den nødvendige fil med fremmødestatistik. Efter kommunens IT-medarbejdere konsoliderede computeren igen, fremgik den rigtige fil, som blev eftersendt. Det forventes ikke at have påvirket data.

*Rødovre Kommune (175)* – På valgsted 6, *Islev Skole*, var konsolideringen ikke gået igennem, så det blev gjort dagen efter valget, for at kunne trække fremmødestatistikken. Det blev gjort, og filen fremsendt uden betydning for data.

*Ishøj Kommune (183)* – På valgsted 5, *Ishøj Bycenter*, viste den første indtastning en difference på syv for mange angivende stemmer sammenlignet med det officielle valgresultat. Kommunen gennemgik på ny deres manuelle valglister, og lavede en række rettelser, som fjernede differencen.

*Hørsholm Kommune (223)* – På valgsted 5, *Vallerød skolen*, var fremmødestatistik-filen ikke blevet dannet efter valget, ligesom der ikke blev skrevet nogle filer, da computeren blev forsøgt konsolideret igen nogle uger efter valget. Med hjælp fra KMD fik kommunen dog dannet den korrekte fil til analyserne nogle uger efter valget. Det er den samme data, som ville have været dannet lige efter valget, og derfor den korrekte data til analyserne.

*Egedal Kommune (240)* – På valgsted 7, *Ølstykke*, var der en fejl i konsolideringen, som gjorde den rigtige fil ikke kunne lokaliseres på valgcomputeren. I stedet blev autobacklisten fra valgcomputeren anonymiseret til niveau med fremmødestatistikfilen og konverteret til det rigtige format. Data heri forventes at være identisk med data i fremmødestatistikfilen, og har således ikke betydning for kvaliteten i data.

*Frederikssund Kommune (250)* – På valgsted 1, *Frederikssund Midt*, var der i de fremsendte data en difference på syv for mange afgivne stemmer i forhold til det officielle resultat. Kommunens valgansvarlige beskriver, at det skyldtes, der i valglisterne er opført 467 brevstemmer på valgstedet, hvoraf der blev fundet syv ugyldige brevstemmer ved brevstemmegennemgangen. Én hvor afsenderen ikke var opført på valglisten og seks hvor den foreskrevne fremgangsmåde ikke var fulgt. Disse syv stemmer har ikke været registreret som ugyldige i den digitale valgliste, inden data var udtrukket til valgbogen og derfor viser den stadig 467 brevstemmer, selvom det korrekte tal uden de

syv ugyldige er 460, som er det der er medtaget i valgbogen. Der er således ikke blevet rettet i data inden analyserne, da kommunen har en plausibel forklaring på differencen.

*Køge Kommune (259)* – På valgsted 1, *Køge By*, overgik man i ca. en time i tidsrummet 9.10 til 10.15 til manuelle valglister, grundet IT-udfordringer allerede ved valgets begyndelse. Efterfølgende scannede afstemningsstedet alle valgkort ind, som havde stemt i perioden med papirvalg. Derfor er det valgansvarliges vurdering, at det ingen betydning har for fremmødestatistikens kvalitet, da alle tallene stemte efterfølgende, og der ikke blev fundet differencer. Det vil dog påvirke det registrerede klokkeslæt for fremmødestemmen.

*Gribskov Kommune (270)* – På valgsted 6, *Gilleleje*, lykkedes det ikke hverken kommunen eller KMD at lokalisere filen med fremmødestatistik på computeren. Kommunen fremsendte i stedet en autobackup-fil dannet på valgcomputeren med seneste opdatering kl. 20:20 på valgdagen, som inden fremsendelse blev anonymiseret til niveau med de øvrige fremmødestatistik-filer. Kommunens valgansvarliges vurdering er, at data i denne fil vil være identisk med data i fremmødestatistikfilen, og der blev heller ikke fundet større differencer i sammenligningen med det officielle valgresultat.

*Kalundborg Kommune (326)* – På valgsted 2, *Sejerø*, og valgsted 18, *Ulshøj*, måtte man dagen efter valget konsolidere igen, da data ikke fremgik af hverken USB-stik eller på computeren. Det betyder at datoen for seneste filændring, ikke er valgdagen, men det er den korrekte data, som er blevet fremsendt, og datastemplet i selve datafilen er den rigtige valgdato. Derfor har det ingen betydning for rapportens analyser.

*Lejre Kommune (350)* – På valgsted 9, *Gevninge*, blev valget ikke konsolideret korrekt, derfor blev det gjort senere og filen blev eftersendt. Det er antages at være uden betydning for datas kvalitet og rigtighed.

*Lolland Kommune (360)* – På valgsted 14, *Askø*, hvor der i den første udgave af det manuelle indtastningsskema var registreret en difference på tre for mange afgivne stemmer og tre stemmeberettigede for meget, hvilket er en stor difference på det lille valgsted. Kommunens medarbejder forklarer, at tre vælgere der havde brevstemt, var blevet flyttet til et af kommunens andre afstemningssteder. Det blev efterfølgende rettet i indtastningsskemaet, som fjernede differencen.

*Norrdjurs Kommune (707)* – På valgsted 1, *Kulturhuset Pavillon*, og valgsted 3, *Kulturhuset Stationen*, blev valget ikke konsolideret, hvilket med IT-afdelingens hjælp blev gjort senere på ugen, og filerne fra de to valgsteder blev eftersendt uden betydningen for rigtigheden i data.

*Randers Kommune (730)* – På valgsted 25, *Hobrovejens Skole*, var der problemer med at lokalisere data efter valget. Efter hjælp fra kommunens IT-afdeling, blev filen fra valgstedet eftersendt, uden fund af differencer.

*Aarhus Kommune (751)* – På valgsted 25, *Globus 1*, og på valgsted 24, *Brabrand Hallen*, fremgik der i første fremsending en difference på henholdsvis 20 og 13 for mange afgivet stemmer sammenholdt med valgresultatet. Kommunen mistænkte her fejl i indberetningen, og gennemgik de manuelle lister igen. Der blev foretaget smårettelser, som fik de to differencer til at forsvinde. Derfor indgår denne opdateret indberetningsliste i analyserne.

På valgsted 14, *Generationernes Hus, Aarhus Ø*, blev der registreret en difference på 29 for få afgivet stemmer. Også her gennemgik kommunens medarbejdere den manuelle valgliste, men efter gennemgangen var differencen nu vokset til 33 for få afgivne stemmer. Ifølge kommunens valgansvarlige kan differencen skyldes, en fejl i afmærkningen på selve valglisten, nu det var blevet undersøgt, at fejlen ikke skyldes indtastningsfejl i fremmødeskemaet. Derfor kan fejlen heller ikke rettes, og er bibeholdt i datagrundlaget for rapportens analyser.

På valgstederne 61, *Vejlby-Risskov Hallen*, 19, *Højvangskolen*, *Stavtrup*, 7, *Rosenvangskolen*, *Viby J* og 10, *DOKKI*, blev der fundet mindre differencer, idet der i de fremsendte ark var registreret henholdsvis ni, otte, otte og otte stemmer for meget i forhold til det officielle valgresultat. Derudover var der på valgsted 21, *Rådhus Hallen Hus, Aarhus Ø*, registreret otte for få stemmeberettigede. Ifølge kommunens valgansvarlige var deres vurdering her dog, at de ikke ville være i stand til at finde og rette disse mindre differencer, da indberetningen fra valgstederne har været korrekt eller det ville kræve en betydelig ressourceindsats, som kommunen ikke havde mulighed for at afsætte til opgaven. Disse mindre unøjagtigheder er derfor bibeholdt og indgår dermed i rapportens analyser.

*Rebild Kommune (840)* – På valgsted 6, *Haverslev*, fremgik der 10 stemmer for meget sammenlignet med det officielle valgresultat. Kommunen gennemgik den manuelle valgliste igen, og fandt nogle

indtastningsfejl på baggrund af nogle flueben, som har blevet aflæst skævt. Det blev rettet i skemaet, som ved genmodtagelsen var korrekt og uden differencer.

*Mariagerfjord Kommune (846)* – På valgsted 27, *Hobro*, virkede valgsystemet ikke fra valgets start kl. 9, hvorfor valgstedet startede med at anvende manuelle valglister. Efterfølgende blev valgkortene fra perioden med det manuelle valg scannet ind i systemet, men under stemmeoptællingen opdagede kommunen, at der manglede at blive scannet 25 valgkort ind. De er ikke scannet ind, da det først er opdaget efter at valget er afsluttet i systemet. Kommunens valgansvarlige forklarer, at kommunen ikke har nogen måde at rette det, da de ikke ved hvilke 25 valgkort der mangler at blive skannet ind. Derfor bliver analyserne foretaget med denne difference.

*Jammerbugt Kommune (849)* – På valgsted 4, *Vedsted*, fremgik i første fremsending af de manuelle valglister syv for mange afgivet stemmer, mens der også var for mange stemmer på valgsted 18, *Jetsmark*, hvor der fremgik en difference på 15 stemmer for meget. Kommunen kiggede deres indtastning for disse to valgsteder igennem, og fandt en række indtastningsfejl. Disse blev rettet og differencerne fremgik nu ikke længere af sammenligningen.

*Hjørring Kommune (860)* – På valgsted 18, *Jetsmark*, fremgik i første fremsending af den manuelle valgliste en difference på 15 stemmer for mange sammenlignet med resultatet opgjort af KMD. Yderligere fremgik der en difference på valgsted 4, *Vedsted*, hvor der var syv stemmer for mange ift. det officielle valgresultat. Kommunen blev kontaktet og gennemgik valglisterne igen, og foretog en række rettelser, som eliminerede differencen. Dermed er det uden betydning for analyserne, da der ikke længere er en difference.

**Tabel B1.1: Officiel valgdeltagelse sammenlignet med undersøgelsens valgdeltagelse**

Kommune	Danmarks Statistik					Kortlægningen					Forskelle				
	Afgivne stemmer	Stemte ikke	Stemmeberettigede	Valgdeltagelse (pct.)	Valgsteder	Afgivne stemmer	Stemte ikke	Stemmeberettigede	Valgdeltagelse (pct.)	Valgsteder	Afgivne stemmer	Stemte ikke	Stemmeberettigede	Valgdeltagelse (pct.)	Valgsteder
København	278.198	161.458	439.656	63,28	53	278.204	161.438	439.642	63,28	53	6	-20	-14	0,00	0
Frederiksberg	52.252	23.716	75.968	68,78	8	52.268	23.700	75.968	68,80	8	16	-16	0	0,02	0
Ballerup	19.995	15.479	35.474	56,37	9	19.994	15.480	35.474	56,36	9	-1	1	0	0,00	0
Brøndby	11.123	13.117	24.240	45,89	6	11.116	13.124	24.240	45,86	6	-7	7	0	-0,03	0
Dragør	6.847	3.598	10.445	65,55	2	6.847	3.598	10.445	65,55	2	0	0	0	0,00	0
Gentofte	37.079	14.321	51.400	72,14	10	37.100	14.301	51.401	72,18	10	21	-20	1	0,04	0
Gladsaxe	28.071	18.034	46.105	60,88	9	28.081	18.024	46.105	60,91	9	10	-10	0	0,02	0
Glostrup	8.464	7.703	16.167	52,35	6	8.466	7.701	16.167	52,37	6	2	-2	0	0,01	0
Herlev	11.104	9.239	20.343	54,58	3	11.104	9.239	20.343	54,58	3	0	0	0	0,00	0
Albertslund	9.409	8.485	17.894	52,58	5	9.410	8.483	17.893	52,59	5	1	-2	-1	0,01	0
Hvidovre	19.591	16.613	36.204	54,11	8	19.592	16.612	36.204	54,12	8	1	-1	0	0,00	0
Høje-Taastrup	18.155	16.615	34.770	52,21	11	18.160	16.611	34.771	52,23	11	5	-4	1	0,01	0
Lyngby-Taarbæk	27.665	12.001	39.666	69,74	9	27.663	12.003	39.666	69,74	9	-2	2	0	-0,01	0
Rødovre	15.839	13.371	29.210	54,22	7	15.841	13.369	29.210	54,23	7	2	-2	0	0,01	0
Ishøj	5.979	7.535	13.514	44,24	5	5.985	7.531	13.516	44,28	5	6	-4	2	0,04	0
Tårnby	16.382	14.286	30.668	53,42	6	16.381	14.287	30.668	53,41	6	-1	1	0	0,00	0
Vallensbæk	6.084	4.668	10.752	56,58	3	6.085	4.667	10.752	56,59	3	1	-1	0	0,01	0
Furesø	20.527	8.400	28.927	70,96	7	20.526	8.403	28.929	70,95	7	-1	3	2	-0,01	0
Allerød	13.376	5.038	18.414	72,64	5	13.375	5.037	18.412	72,64	5	-1	-1	-2	0,00	0
Fredensborg	18.956	9.998	28.954	65,47	8	18.956	9.999	28.955	65,47	8	0	1	1	0,00	0
Helsingør	28.509	19.097	47.606	59,89	12	28.515	19.091	47.606	59,90	12	6	-6	0	0,01	0
Hillerød	24.673	14.205	38.878	63,46	14	24.674	14.202	38.876	63,47	14	1	-3	-2	0,01	0
Hørsholm	12.799	5.481	18.280	70,02	5	12.806	5.474	18.280	70,05	5	7	-7	0	0,04	0
Rudersdal	29.459	10.720	40.179	73,32	9	29.460	10.719	40.179	73,32	9	1	-1	0	0,00	0
Egedal	20.532	11.821	32.353	63,46	9	20.532	11.822	32.354	63,46	9	0	1	1	0,00	0
Frederikssund	20.428	15.115	35.543	57,47	6	20.437	15.113	35.550	57,49	6	9	-2	7	0,01	0
Greve	19.907	16.420	36.327	54,80	5	19.905	16.421	36.326	54,80	5	-2	1	-1	0,00	0
Køge	25.187	20.242	45.429	55,44	11	25.178	20.251	45.429	55,42	11	-9	9	0	-0,02	0
Halsnæs	12.820	11.018	23.838	53,78	5	12.822	11.016	23.838	53,79	5	2	-2	0	0,01	0
Roskilde	43.074	24.086	67.160	64,14	18	43.074	24.086	67.160	64,14	18	0	0	0	0,00	0
Solrød	10.520	6.997	17.517	60,06	3	10.524	6.993	17.517	60,08	3	4	-4	0	0,02	0
Gribskov	19.155	13.089	32.244	59,41	12	19.153	13.091	32.244	59,40	12	-2	2	0	-0,01	0
Odsherred	14.220	11.920	26.140	54,40	12	14.225	11.915	26.140	54,42	12	5	-5	0	0,02	0
Holbæk	30.355	24.907	55.262	54,93	15	30.362	24.900	55.262	54,94	15	7	-7	0	0,01	0
Faxe	15.072	13.045	28.117	53,60	7	15.071	13.046	28.117	53,60	7	-1	1	0	0,00	0

Kalundborg	18.970	18.274	37.244	50,93	18	18.971	18.274	37.245	50,94	18	1	0	1	0,00	0
Ringsted	14.044	11.650	25.694	54,66	13	14.044	11.650	25.694	54,66	13	0	0	0	0,00	0
Slagelse	29.778	30.761	60.539	49,19	18	29.776	30.763	60.539	49,18	18	-2	2	0	0,00	0
Stevns	10.123	7.826	17.949	56,40	4	10.124	7.825	17.949	56,40	4	1	-1	0	0,01	0
Sorø	13.169	9.938	23.107	56,99	7	13.173	9.934	23.107	57,01	7	4	-4	0	0,02	0
Lejre	14.180	7.365	21.545	65,82	10	14.181	7.366	21.547	65,81	10	1	1	2	0,00	0
Lolland	14.386	16.468	30.854	46,63	16	14.386	16.468	30.854	46,63	16	0	0	0	0,00	0
Næstved	34.002	30.173	64.175	52,98	24	34.003	30.172	64.175	52,98	24	1	-1	0	0,00	0
Guldborgsund	24.178	22.269	46.447	52,06	20	24.179	22.268	46.447	52,06	20	1	-1	0	0,00	0
Vordingborg	19.877	15.327	35.204	56,46	17	19.877	15.327	35.204	56,46	17	0	0	0	0,00	0
Bornholm	16.604	13.850	30.454	54,52	9	16.605	13.850	30.455	54,52	9	1	0	1	0,00	0
Middelfart	18.202	12.422	30.624	59,44	11	18.205	12.419	30.624	59,45	11	3	-3	0	0,01	0
Christiansø	55	11	66	83,33	1	55	11	66	83,33	1	0	0	0	0,00	0
Assens	17.970	12.657	30.627	58,67	18	17.971	12.656	30.627	58,68	18	1	-1	0	0,00	0
Faaborg-Midtfyn	23.366	16.045	39.411	59,29	21	23.379	16.034	39.413	59,32	21	13	-11	2	0,03	0
Kerteminde	10.593	7.574	18.167	58,31	6	10.591	7.576	18.167	58,30	6	-2	2	0	-0,01	0
Nyborg	14.227	10.554	24.781	57,41	13	14.235	10.548	24.783	57,44	13	8	-6	2	0,03	0
Odense	88.233	66.417	154.650	57,05	30	88.238	66.413	154.651	57,06	30	5	-4	1	0,00	0
Svendborg	27.341	18.249	45.590	59,97	19	27.350	18.242	45.592	59,99	19	9	-7	2	0,02	0
Nordfyns	12.332	9.801	22.133	55,72	10	12.339	9.794	22.133	55,75	10	7	-7	0	0,03	0
Langeland	5.090	4.739	9.829	51,79	5	4.051	3.877	7.928	51,10	3	-1.039	-862	-1.901	-0,69	-2
Ærø	2.931	1.748	4.679	62,64	3	2.931	1.748	4.679	62,64	3	0	0	0	0,00	0
Haderslev	22.166	18.508	40.674	54,50	22	22.166	18.509	40.675	54,50	22	0	1	1	0,00	0
Billund	10.155	8.474	18.629	54,51	7	6.767	5.747	12.514	54,08	2	-3.388	-2.727	-6.115	-0,44	-5
Sønderborg	29.124	24.400	53.524	54,41	17	29.124	24.400	53.524	54,41	17	0	0	0	0,00	0
Tønder	14.236	12.028	26.264	54,20	22	9.638	8.434	18.072	53,33	7	-4.598	-3.594	-8.192	-0,87	-15
Esbjerg	43.860	41.320	85.180	51,49	24	43.862	41.319	85.181	51,49	24	2	-1	1	0,00	0
Fanø	1.853	731	2.584	71,71	2	1.621	692	2.313	70,08	1	-232	-39	-271	-1,63	-1
Varde	20.372	15.464	35.836	56,85	23	10.658	8.994	19.652	54,23	4	-9.714	-6.470	-16.184	-2,61	-19
Vejen	17.117	13.313	30.430	56,25	19	17.115	13.315	30.430	56,24	19	-2	2	0	-0,01	0
Aabenraa	22.258	19.333	41.591	53,52	18	22.257	19.334	41.591	53,51	18	-1	1	0	0,00	0
Fredericia	20.721	17.962	38.683	53,57	8	20.719	17.964	38.683	53,56	8	-2	2	0	-0,01	0
Horsens	37.584	29.517	67.101	56,01	22	37.479	29.477	66.956	55,98	21	-105	-40	-145	-0,04	-1
Kolding	38.767	29.389	68.156	56,88	15	38.770	29.386	68.156	56,88	15	3	-3	0	0,00	0
Vejle	51.125	34.313	85.438	59,84	34	51.122	34.316	85.438	59,84	34	-3	3	0	0,00	0
Herning	37.425	27.284	64.709	57,84	26	0	0	0	0,00	0	-37.425	-27.284	-64.709	-57,84	-26
Holstebro	24.820	18.607	43.427	57,15	10	24.823	18.602	43.425	57,16	10	3	-5	-2	0,01	0
Lemvig	8.270	6.271	14.541	56,87	8	8.270	6.271	14.541	56,87	8	0	0	0	0,00	0
Struer	9.207	6.289	15.496	59,42	7	9.207	6.290	15.497	59,41	7	0	1	1	0,00	0
Syddjurs	19.881	13.449	33.330	59,65	8	19.881	13.449	33.330	59,65	8	0	0	0	0,00	0
Norddjurs	14.217	13.946	28.163	50,48	10	14.143	13.911	28.054	50,41	9	-74	-35	-109	-0,07	-1

Favrskov	22.295	12.785	35.080	63,55	14	22.295	12.786	35.081	63,55	14	0	1	1	0,00	0
Odder	11.487	6.383	17.870	64,28	10	6.571	3.926	10.497	62,60	1	-4.916	-2.457	-7.373	-1,68	-9
Randers	38.823	35.947	74.770	51,92	30	38.820	35.951	74.771	51,92	30	-3	4	1	0,00	0
Silkeborg	46.125	27.513	73.638	62,64	30	46.122	27.511	73.633	62,64	30	-3	-2	-5	0,00	0
Samsø	1.854	1.050	2.904	63,84	2	1.854	1.050	2.904	63,84	2	0	0	0	0,00	0
Skanderborg	30.841	15.569	46.410	66,45	12	30.842	15.563	46.405	66,46	12	1	-6	-5	0,01	0
Aarhus	172.454	97.969	270.423	63,77	49	172.469	97.937	270.406	63,78	49	15	-32	-17	0,01	0
Ikast-Brande	16.336	13.162	29.498	55,38	10	16.336	13.162	29.498	55,38	10	0	0	0	0,00	0
Ringkøbing-Skjern	23.822	16.395	40.217	59,23	18	23.817	16.403	40.220	59,22	18	-5	8	3	-0,02	0
Hedensted	20.112	14.837	34.949	57,55	19	20.111	14.838	34.949	57,54	19	-1	1	0	0,00	0
Morsø	7.985	7.219	15.204	52,52	5	7.984	7.220	15.204	52,51	5	-1	1	0	-0,01	0
Skive	18.348	15.942	34.290	53,51	8	18.350	15.939	34.289	53,52	8	2	-3	-1	0,01	0
Thisted	17.300	14.792	32.092	53,91	15	17.302	14.792	32.094	53,91	15	2	0	2	0,00	0
Viborg	41.651	30.036	71.687	58,10	16	0	0	0	0,00	0	-41.651	-30.036	-71.687	-58,10	-16
Brønderslev	14.109	13.047	27.156	51,96	13	0	0	0	0,00	0	-14.109	-13.047	-27.156	-51,96	-13
Frederikshavn	21.180	23.581	44.761	47,32	15	21.181	23.575	44.756	47,33	15	1	-6	-5	0,01	0
Vesthimmerland	13.768	12.926	26.694	51,58	14	8.890	8.359	17.249	51,54	4	-4.878	-4.567	-9.445	-0,04	-10
Læsø	763	694	1.457	52,37	1	763	694	1.457	52,37	1	0	0	0	0,00	0
Rebild	13.541	8.912	22.453	60,31	11	13.554	8.901	22.455	60,36	11	13	-11	2	0,05	0
Mariagerfjord	17.049	14.640	31.689	53,80	11	17.022	14.667	31.689	53,72	11	-27	27	0	-0,09	0
Jammerbugt	15.173	13.931	29.104	52,13	19	15.191	13.913	29.104	52,20	19	18	-18	0	0,06	0
Aalborg	90.776	78.608	169.384	53,59	37	37.607	33.306	70.913	53,03	11	-53.169	-45.302	-98.471	-0,56	-26
Hjørring	24.974	23.382	48.356	51,65	21	24.979	23.377	48.356	51,66	21	5	-5	0	0,01	0
Total	2.505.381	1.795.874	4.301.255	58,25	1298	2.330.238	1.659.242	3.989.480	58,41	1154	-175.143	-136.632	-311.775	0,16	-144

#### **B1.4 Validering af gengangere på valglisten**

Der er samlet valgdata ind fra i alt 3.989.826 vælgere. 25 af disse vælgere har fået tildelt et midlertidigt vælgernummer på valgstedet, som det ikke er muligt at koble til deres personnummer. Det betyder, at der i alt er 3.989.801 vælgere med personnummer. Blandt disse vælgere optræder 40 vælgere to gange. 19 af disse vælgere optræder to gange, ofte fordi de er flyttet tæt på valgdagen, og fordi fraflytningskommunerne ikke har slettet dem på valglisten senest på valgdagen. Den observation, hvor de ikke er registeret som flyttet, er beholdt i data. Så er der 21 vælgere tilbage, som har modtaget valgkort på to forskellige adresser. Syv af disse vælgere har stemt via fremmøde og ikke stemt på det andet valgsted. Her beholdes fremmødestemmen, mens den anden observation slettes. Så er der 14 vælgere tilbage, som har modtaget to valgkort. Én af disse personer har brevstemt på et valgsted og ikke stemt på det andet, og her beholdes brevstemmen. Så er der 13 personer tilbage, som har modtaget to valgkort. To vælgere har først brevstemt og senere fremmødestemt, her beholdes fremmødestemmen. Så er der 11 vælgere tilbage, som har modtaget to valgkort. Ingen af de 11 personer har stemt nogen steder, og alle berørte valgsteder har digitale valglister. Her fjernes den ene observation tilfældigt. Det betyder, at data som fremsendes til DST indeholder i alt 3.989.761 vælgere, som alle kun optræder en gang og har information på alle variable, heraf er de 3.989.480 stemmeberettigede. Forskellen mellem disse to tal skyldes en mindre gruppe, som ikke var stemmeberettigede og fjernet fra valglisterne inden valget (fx døde).

Det har ikke været muligt at koble alle vælgerne til Danmarks Statistiks registre, så det endelige antal vælgere med i analyserne er 3.989.178 vælgere.

#### **B1.5 Digitale valglister**

I alt var 83,6% af vælgerne ved Europaparlamentsvalget 2024 opskrevet på valgsted med digitale valglister. Ved sidste valg til Europa-Parlamentet i 2019 var det 74,2% af vælgerne, mens det tal til folketingsvalget i 2022 var steget til ca. 81,9% af vælgerne. Således er digitaliseringen af valgstederne fortsat, og i løbet af fem år er næsten ti procentpoint flere vælgere tilknyttet et valgsted med digitale valglister. Det store ryk er dog sket i perioden mellem 2019 og 2022, mens stigningen fra 2022 til 2024 er beskeden, og hovedsageligt drevet af at Skive Kommune er overgået til digitale valglister.

På de digitale afstemningssteder scannes valgkortet ind med en strejkode, modsat de manuelle valglister, hvor vælgernummeret skal streges fra listen, når de stemmeberettigede møder op og får udleveret deres stemmeseddel. Digitale valglister har desuden den fordel, at kommunerne som det eneste skal sende en automatisk generet fil med fremmødestatistikken for at deltage i



kortlægningen, da alle vælgernumre er elektronisk registreret ved indscanningen. Det er ikke tilfældet for de manuelle valglister, hvor deltagende kommuner på baggrund af papirlister med blyantsudstregning manuelt skal indtaste i en skabelon hvorvidt hvert enkelt vælgernummer har stemt eller ej. Derfor gør digitale valglister databehandlingen for valgdeltagelsesdataene langt nemmere, samt mindsker fejlniveauet, da indtastningsfejl ikke er en faktor. Ved dette valg var 75 kommuner fuldt digitaliserede, 8 kommuner (inkl. Christiansø Administration) gjorde udelukkende brug af manuelle valglister, mens 16 kommuner gjorde brug af en blanding af digitale og manuelle valglister. Tabel B1.2 viser fordelingen af vælgere på henholdsvis digitale og manuelle valglister for hver kommune.

**Tabel B1.2: Vælgere på digitale valglister ved EV24**

Kommune	Vælgere på digital valgliste	Vælgere på papirvalgliste	Vælgere i alt	Procent med digital valgliste
København	439.656	0	439.656	100,0
Frederiksberg	75.968	0	75.968	100,0
Ballerup	35.474	0	35.474	100,0
Brøndby	24.240	0	24.240	100,0
Dragør	10.445	0	10.445	100,0
Gentofte	51.400	0	51.400	100,0
Gladsaxe	46.105	0	46.105	100,0
Glostrup	16.167	0	16.167	100,0
Herlev	20.343	0	20.343	100,0
Albertslund	17.894	0	17.894	100,0
Hvidovre	36.204	0	36.204	100,0
Høje-Taastrup	34.770	0	34.770	100,0
Lyngby-Taarbæk	39.666	0	39.666	100,0
Rødovre	29.210	0	29.210	100,0
Ishøj	0	13.514	13.514	0,0
Tårnby	30.668	0	30.668	100,0
Vallensbæk	10.752	0	10.752	100,0
Furesø	28.927	0	28.927	100,0
Allerød	18.414	0	18.414	100,0
Fredensborg	28.954	0	28.954	100,0
Helsingør	47.606	0	47.606	100,0
Hillerød	38.878	0	38.878	100,0
Hørsholm	18.280	0	18.280	100,0
Rudersdal	40.179	0	40.179	100,0
Egedal	32.353	0	32.353	100,0
Frederikssund	35.543	0	35.543	100,0
Greve	36.327	0	36.327	100,0
Køge	45.429	0	45.429	100,0
Halsnæs	23.838	0	23.838	100,0
Roskilde	67.160	0	67.160	100,0
Solrød	17.517	0	17.517	100,0
Gribskov	32.244	0	32.244	100,0
Odsherred	26.140	0	26.140	100,0

Holbæk	55.262	0	55.262	100,0
Faxe	28.117	0	28.117	100,0
Kalundborg	37.244	0	37.244	100,0
Ringsted	25.694	0	25.694	100,0
Slagelse	60.539	0	60.539	100,0
Stevns	17.949	0	17.949	100,0
Sorø	23.107	0	23.107	100,0
Lejre	21.545	0	21.545	100,0
Lolland	30.825	29	30.854	99,9
Næstved	64.175	0	64.175	100,0
Guldborgsund	46.447	0	46.447	100,0
Vordingborg	35.204	0	35.204	100,0
Bornholm	30.454	0	30.454	100,0
Middelfart	30.624	0	30.624	100,0
Christiansø	0	66	66	0,0
Assens	30.627	0	30.627	100,0
Faaborg-Midtfyn	24.282	15.129	39.411	61,6
Kerteminde	18.167	0	18.167	100,0
Nyborg	0	24.781	24.781	0,0
Odense	154.650	0	154.650	100,0
Svendborg	36.512	9.078	45.590	80,1
Nordfyns	22.133	0	22.133	100,0
Langeland	7.929	1.900	9.829	80,7
Ærø	4.679	0	4.679	100,0
Haderslev	40.674	0	40.674	100,0
Billund	12.515	6.114	18.629	67,2
Sønderborg	53.524	0	53.524	100,0
Tønder	18.072	8.192	26.264	68,8
Esbjerg	85.149	31	85.180	100,0
Fanø	2.313	271	2.584	89,5
Varde	19.652	16.184	35.836	54,8
Vejen	30.430	0	30.430	100,0
Aabenraa	41.591	0	41.591	100,0
Fredericia	38.683	0	38.683	100,0
Horsens	66.956	145	67.101	99,8
Kolding	68.156	0	68.156	100,0
Vejle	85.438	0	85.438	100,0
Herning*	0	64.709	64.709	0,0
Holstebro	43.427	0	43.427	100,0
Lemvig	14.541	0	14.541	100,0
Struer	15.496	0	15.496	100,0
Syddjurs	33.330	0	33.330	100,0
Norrdjurs	28.054	109	28.163	99,6
Favrskov	35.080	0	35.080	100,0
Odder	10.497	7.373	17.870	58,7
Randers	74.770	0	74.770	100,0
Silkeborg	73.638	0	73.638	100,0
Samsø	2.904	0	2.904	100,0
Skanderborg	46.410	0	46.410	100,0
Aarhus	0	270.423	270.423	0,0
Ikast-Brande	29.498	0	29.498	100,0
Ringkøbing-Skjern	40.217	0	40.217	100,0
Hedensted	34.949	0	34.949	100,0

Morsø	15.204	0	15.204	100,0
Skive	34.290	0	34.290	100,0
Thisted	32.092	0	32.092	100,0
Viborg*	0	71.687	71.687	0,0
Brønderslev*	0	27.156	27.156	0,0
Frederikshavn	44.761	0	44.761	100,0
Vesthimmerlands	17.249	9.445	26.694	64,6
Læsø	1.457	0	1.457	100,0
Rebild	10.585	11.868	22.453	47,1
Mariagerfjord	31.689	0	31.689	100,0
Jammerbugt	0	29.104	29.104	0,0
Aalborg	70.913	98.471	169.384	41,9
Hjørring	27.071	21.285	48.356	56,0
<b>Total</b>	<b>3.594.191</b>	<b>707.064</b>	<b>4.301.255</b>	<b>83,6</b>

Note: Tabellen med vælgere på digitale valglister ved folketingsvalget 2022 har vist sig at være fejlopgjort i rapporten, og viser et højere antal vælgere på digitale valglister end det var tilfældet. Således kan tabellerne ikke sammenlignes direkte mellem FV22 og EV24. Kommuner markeret med \* indgår ikke i analyserne.

## B1.6 Anvendte registervariable

Ved denne kortlægning af Europa-parlamentsvalget i 2024 er fremgangsmåden som beskrevet i bilag B1.1 den samme som ved de tidligere kortlægninger. I tabel B1.3 nedenfor ses de registervariable, som valglisterne fra kommunerne er blevet sammenkørt med for at kunne analysere på de socio-demografiske variable som køn, alder, herkomst osv.

**Tabel B1.3: Variable fra Danmarks Statistik anvendt i rapporten**

Variabel i rapporten	Registernavn hos DST	Variabelnavn hos DST	Registerår
Indkomst	IND	PERSONINDK	2022
Uddannelse (højest afsluttet)	UDDA	HFAUDD	2023
Igangværende uddannelse	UDDA	UDD	2023
Socialgruppe/social marginalisering	DREAM	Y_2423	2024 uge 23
Alder	BEF	FOED_DAG	2024 - juni
Køn	BEF	KOEN	2024 - juni
Indvandrerstype (danskere, indvandrere og efterkommere)	BEF	IE_TYPE	2024 - juni
Statsborgerskab	BEF	STATSB	2024 - juni
Herkomst/oprindelsesland	BEF	OPR_LAND	2024 - juni

Note: Hvis oplysningerne ikke kunne findes i BEF 2024 - juni er oplysninger forsøgt fundet i tidligere BEF 2023 (december) - 2005 (december).

## Bilag 2 – Uddybende tabeller

I bilaget præsenteres uddybende tabeller, der fungerer som supplement til dem, der præsenteres i analysens øvrige kapitler. Den første del (til og med tabel B2.6) stiller skarpt på forskellene i valgdeltagelsen mellem vælgere med dansk oprindelse, vestlige og ikke-vestlige indvandrere og efterkommere, opgjort ud fra faktorer som alder, køn og uddannelse. De øvrige tabeller og figurer (fra og med tabel B2.7) giver et mere generelt indblik i valgdeltagelsen på tværs vælgergrupper.

### B2.1: Danskere, vestlige og ikke-vestlige indvandrere og efterkommere fordelt på alder (2024)

	Danskere		Vestlige				Ikke-vestlige			
	Pct.	N	Indvandrere Pct.	N	Efterkommere Pct.	N	Indvandrere Pct.	N	Efterkommere Pct.	N
18 år	63,7	55.188	44,8	125	57,2	236	28,8	320	27,6	3.449
19-21 år	55,0	164.774	46,1	627	48,7	631	26,3	852	23,0	11.677
22-29 år	50,7	462.027	65,9	2.740	46,1	1.652	24,3	5.478	22,0	31.851
30-39 år	51,2	522.487	68,0	5.429	45,8	1.737	25,0	18.584	22,2	20.635
40-49 år	59,3	512.422	64,7	7.058	58,3	1.230	31,5	25.922	26,3	8.364
50-59 år	63,4	643.109	67,5	7.883	66,5	1.055	32,9	31.244	34,7	1.126
60-69 år	66,2	582.206	66,4	8.052	69,0	1.030	35,9	23.593	73,3	105
70-79 år	70,0	505.784	67,0	9.407	70,0	454	37,1	9.316	85,7	56
80-89 år	58,7	248.850	58,4	5.232	60,2	256	34,7	2.335	.	.
90-99 år	34,2	40.157	35,4	917	.	.	27,8	252	.	.
Total	59,9	3.737.004	64,8	47.470	55,5	8.339	31,8	117.896	23,3	77.288

### B2.2: Danskere, vestlige og ikke-vestlige indvandrere og efterkommere opdelt på køn (2024)

	Danskere		Vestlige				Ikke-vestlige			
	Pct.	N	Indvandrere Pct.	N	Efterkommere Pct.	N	Indvandrere Pct.	N	Efterkommere Pct.	N
Mand	58,9	1.838.907	67,6	20.066	53,9	4.123	31,4	58.719	19,8	39.086
Kvinde	60,9	1.899.244	62,7	27.428	56,9	4.218	32,3	59.185	26,9	38.202
Total	59,9	3.738.151	64,8	47.494	55,4	8.341	31,8	117.904	23,3	77.288

**B2.3: Danskere, vestlige, ikke-vestlige indvandrere og efterkommere delt på uddannelse (2024)**

	Danskere		Vestlige				Ikke-vestlige			
	Pct.	N	Indvandrere Pct.	Indvandrere N	Efterkommere Pct.	Efterkommere N	Indvandrere Pct.	Indvandrere N	Efterkommere Pct.	Efterkommere N
Grundskole	44,3	812.340	44,1	5.549	40,7	1.598	22,8	30.040	15,0	21.300
Gymnasial uddannelse	60,1	362.833	58,1	3.259	50,4	1.440	28,2	11.106	24,2	19.572
Faglig uddannelse	54,7	1.214.585	57,8	11.109	47,1	1.428	31,2	30.871	16,5	9.641
Kort- og mellemlang videregående uddannelse	70,7	883.358	69,2	12.958	61,2	2.134	37,9	26.145	27,3	17.383
Lang videregående uddannelse	83,3	430.269	77,9	12.599	75,7	1.568	46,2	14.811	43,2	8.327
Total	60,1	3.703.385	65,0	45.474	55,6	8.168	32,2	112.973	23,4	76.223

**B2.4: Danskere, vestlige og ikke-vestlige indvandrere og efterkommere opdelt på indkomstgrupper (2024)**

	Danskere		Vestlige				Ikke-vestlige			
	Pct.	N	Indvandrere Pct.	Indvandrere N	Efterkommere Pct.	Efterkommere N	Indvandrere Pct.	Indvandrere N	Efterkommere Pct.	Efterkommere N
Under 100.000 kr.	57,8	310.676	58,4	3.346	49,9	1.323	25,9	7.511	22,4	21.247
100.000-199.999 kr.	57,0	604.524	59,8	8.196	50,6	1.357	27,5	22.639	22,4	15.378
200.000-299.999 kr.	51,5	811.878	56,7	10.263	46,9	1.506	27,1	30.286	19,1	12.837
300.000-399.999 kr.	57,5	652.911	64,6	7.062	53,2	1.236	33,7	19.446	21,1	9.956
400.000-499.999 kr.	62,5	559.121	69,1	5.887	59,8	1.077	35,9	16.982	26,1	8.678
500.000-599.999 kr.	68,2	336.051	74,1	4.384	64,5	701	39,2	9.029	31,1	4.437
600.000-699.999 kr.	71,3	180.779	74,9	2.651	69,4	412	39,9	4.720	33,2	2.111
700.000-799.999 kr.	73,9	94.426	75,9	1.532	73,0	244	42,6	2.445	33,6	986
800.000-899.999 kr.	75,7	55.074	75,1	997	71,2	125	42,2	1.471	34,5	531
900.000-999.999 kr.	77,1	34.814	76,5	637	77,5	111	43,3	901	37,1	283
Over 1.000.000 kr.	78,9	93.917	78,3	1.614	76,5	226	43,9	2.048	36,4	627
Total	59,9	3.734.171	64,9	46.569	55,5	8.318	31,9	117.478	23,3	77.071

### B2.5: Danskere, vestlige og ikke-vestlige indvandrere og efterkommere opdelt på modtagere af sociale ydelser (2024)

	Danskere		Vestlige				Ikke-vestlige			
	Pct.	N	Indvandrere Pct.	N	Efterkommere Pct.	N	Indvandrere Pct.	N	Efterkommere Pct.	N
Dagpenge inkl. aktivering	57,9	51.512	64,7	771	59,7	201	31,1	2.711	22,8	3.041
Kontanthjælp	25,0	27.063	35,5	152	26,4	106	18,1	2.027	9,0	1.097
Uddannelseshjælp	28,3	23.953	.	.	26,7	60	12,5	152	11,8	1.517
Ledighedsydelse	43,6	11.377	46,8	62	.	.	30,9	614	12,8	156
Forrevalidering og revalidering	43,0	1.074	.	.	.	.	.	.	.	.
Flexjob	50,8	77.949	55,8	504	54,7	117	33,7	3.669	20,4	666
Førtidspension el. lign.	40,7	213.643	41,0	1.571	38,9	427	23,9	20.906	14,1	2.433
Ressourceforløb	27,9	11.686	43,5	69	.	.	20,0	774	13,7	344
Sygedagpenge	51,6	67.970	59,8	632	47,9	165	30,9	2.858	18,3	1.566
SU	65,0	247.634	64,4	1.358	56,2	1.086	27,4	3.507	27,0	19.441
Efterløn og folkepension	65,4	969.386	62,5	17.921	66,1	1.094	36,2	16.999	80,0	120
Integrationsydelse	30,3	346	.	.	.	.	19,7	264	10,3	224
Jobafklaring	43,5	16.865	46,2	145	.	.	26,1	1.136	13,7	502
Andre ydelser	39,6	12.955	48,6	142	33,3	33	25,4	649	12,1	439
Ingen ydelser	60,8	1.999.780	69,5	23.052	56,0	4.937	34,5	61.307	23,5	45.503
Dagpenge inkl. aktivering	57,9	51.512	64,7	771	59,7	201	31,1	2.711	22,8	3.041
Total	59,9	3.733.193	65,0	46.425	55,5	8.313	31,9	117.600	23,3	77.075

### B2.6: Valgdeltagelse fordelt på aldersgrupper for indvandrere og efterkommere (nydanskere) (2024)

	Pct.	N
18 år	29,9	4.130
19-21 år	25,5	13.787
22-29 år	26,2	41.721
30-39 år	29,6	46.385
40-49 år	36,8	42.574
50-59 år	40,4	41.308
60-69 år	44,5	32.780
70-79 år	52,7	19.233
80-89 år	51,5	7.848
90-99 år	34,0	1.227
Total	36,2	250.993

### B2.7: Valgdeltagelse fordelt på igangværende uddannelse (alle) (2024)

	Pct.	N
Grundskole og forberedende uddannelser	36,5	11.555
Gymnasial uddannelse	68,5	83.466
Faglig uddannelse (grundforløb, praktik- og hovedforløb)	39,3	81.060
Kort- og mellemlang videregående uddannelse	56,7	159.149
Lang videregående uddannelse	72,3	51.684
Total	57,1	386.914

**B2.8: Valgdeltagelse fordelt på oprindelsesland (alle) (2024)**

	Pct.	N
Danmark	59,9	3.738.151
Malta	81,2	32
Holland	75,6	1.806
Frankrig	74,0	1.719
Irland	72,1	519
Belgien	71,7	470
Tyskland	70,8	13.737
Portugal	69,6	441
USA	69,2	1.955
Slovakiet	68,8	218
Schweiz	67,9	361
Mexico	67,6	296
New Zealand	67,6	139
Guatemala	66,7	54
Storbritannien	65,7	3.470
Sverige	65,5	5.860
Tjekkiet	65,3	219
Italien	64,3	1.601
Australien	63,5	342
Nicaragua	63,1	65
Spanien	62,8	1.118
Luxembourg	62,7	110
Canada	62,3	562
Østrig	61,7	533
Finland	61,6	1.515
Island	61,3	1.290
Norge	60,9	2.645
Argentina	60,3	579
Grækenland	60,1	541
Malaysia	58,7	143
Ungarn	58,7	1.158
Bolivia	57,8	83
Brasilien	56,8	922
Venezuela	56,5	255
Uruguay	56,4	156
Tjekkoslaviet	56,1	542
Japan	55,9	222
Honduras	55,6	45
Sydafrika	55,3	492
Sydkorea	54,7	393
Dominikanske Republik	54,2	59
Chile	53,5	831
Hviderusland	53,4	307
Ecuador	52,9	153
Singapore	52,7	110
Estland	52,1	240

Mauritius	52,1	94
Polen	52,1	8.247
Colombia	51,8	367
Litauen	50,8	659
Slovenien	50,7	69
Letland	50,4	504
Taiwan	50,0	142
Nepal	49,5	279
Ukraine	49,4	1.598
Guyana	49,3	71
Peru	49,0	410
Indonesien	48,6	259
Israel	48,4	748
Usbekistan	48,3	120
Rumænien	47,2	2.273
Cuba	46,9	143
Sovjetunionen	46,9	787
Bhutan	46,7	30
Kirgisistan	46,7	30
Kasakhstan	46,3	95
Mozambique	45,9	61
Rwanda	45,2	217
Bulgarien	44,9	849
Congo, republikken	44,9	78
Moldova	44,4	171
Zimbabwe	44,4	117
Rusland	43,7	2.230
Angola	43,5	62
Albanien	43,3	127
Filippinerne	43,3	3.168
Thailand	43,2	2.163
Cypern	42,9	84
Indien	42,8	2.750
Bangladesh	41,5	371
Jamaica	41,5	53
Kroatien	39,5	522
Kenya	39,2	526
Trinidad og Tobago	39,1	69
Liberia	38,9	54
Mauretaniem	38,7	31
Cambodja	38,5	169
Tanzania	37,9	393
Ghana	37,8	807
Bosnien-Hercegovina	36,6	10.709
Myanmar	36,2	246
Iran	35,9	10.910
Sri Lanka	35,9	6.892
Eritrea	35,4	280



Sierre Leone	35,4	195
Etiopien	35,2	873
Nigeria	34,9	392
Uganda	34,8	713
Kina	34,6	2.882
Cameroun	34,5	203
Guinea	33,9	59
Vietnam	33,8	9.026
Zambia	33,1	148
Burundi	32,9	328
Congo, Den Demokratiske rep.	32,4	315
Georgien	32,0	128
Asien uoplyst	30,2	63
Aserbajdsjan	29,2	212
Serbien	29,1	402
Togo	28,7	87
Yemen	28,4	222
Senegal	28,1	57
Algeriet	27,0	881
Montenegro	26,7	150
Djibouti	26,5	34
Jugoslavien	26,5	567
Egypten	26,3	1.356
Gambia	26,2	397
Pakistan	25,1	12.088
Bahrain	25,0	60
Saudi-Arabien	25,0	124
Somalia	24,2	9.117
Jordan	23,8	1.363
Sudan	23,7	245
Afghanistan	23,6	7.187
Kosovo	23,6	1.209
Serbien-Montenegro	23,6	208
Elfenbenskysten	23,3	245
Armenien	23,1	476
Jugoslavien	22,9	7.418
Irak	22,6	18.163
Makedonien	22,5	1.982
Tyrkiet	22,1	29.959
Qatar	21,7	46
Marokko	21,2	6.786
Mellemøsten uoplyst	21,1	507
Syrien	21,1	2.636
Tunesien	20,3	782
Forende Arabiske Emirater	19,5	118
Libanon	18,8	18.961
Libyen	17,9	190
Kuwait	13,6	1.232

Udlandet	22,8	127
Statsløs	14,9	141
Total	58,4	3.989.178

**Figur B2.1: Valgdeltagelsen fordelt på alder og familier med hjemmeboende børn (2024)**

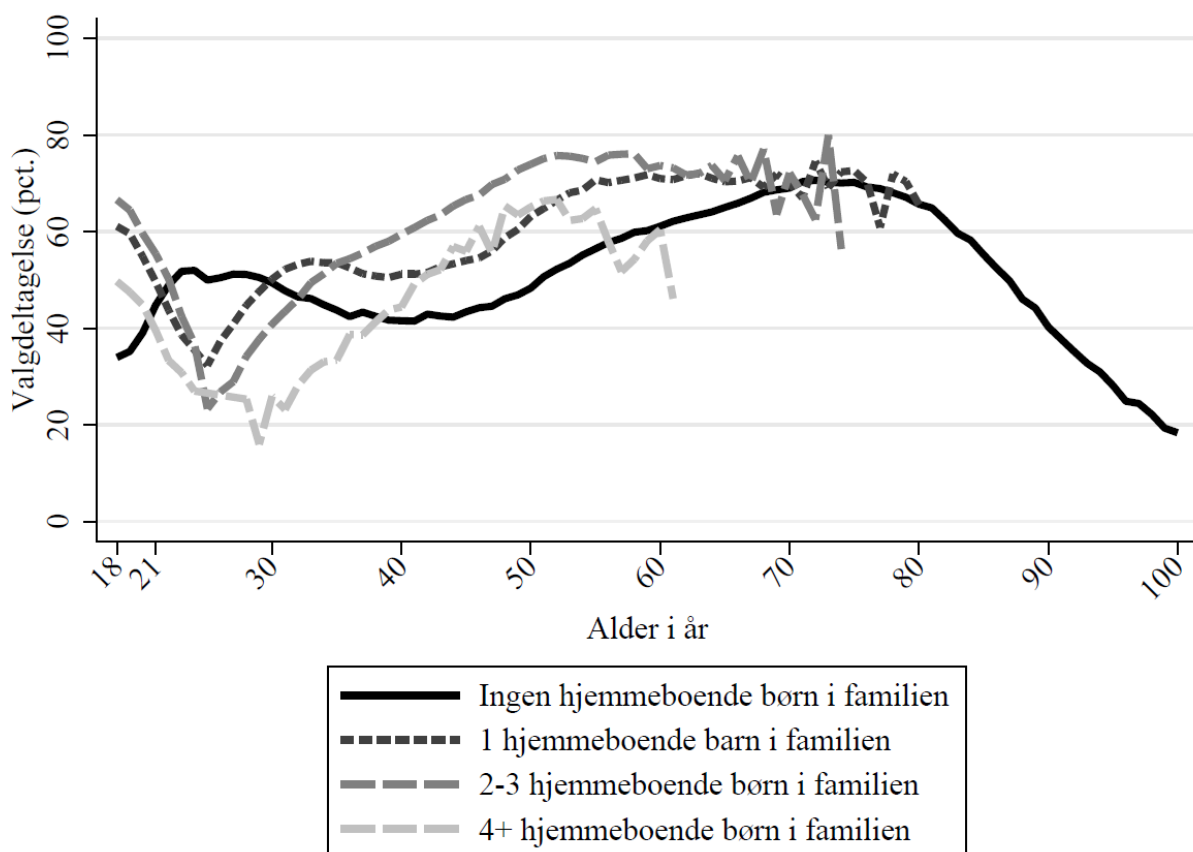

**B2.9: Valgdeltagelse fordelt på forskellige aldersgrupper (2024)**

	Pct.	N
18-24 år	52,2	423.094
25-34 år	48,4	623.482
35-44 år	53,0	517.797
45-54 år	60,8	629.730
55-64 år	62,7	681.284
65-74 år	68,4	553.525
75- år	61,4	560.266
Total	58,4	3.989.178

**B2.10: Valgdeltagelse fordelt på forskellige aldersgrupper (2024)**

	Pct.	N
18-22 år	53,5	298.095
23- år	58,8	3.691.083
Total	58,4	3.989.178

**B2.11: Valgdeltagelse fordelt på aldersgrupper og igangværende uddannelse (2024)**

	Grundskole og forberedende uddannelse		Gymnasial uddannelse		Faglig uddannelse (grundforløb, praktik mv.)		Kort- og mellemlang videregående uddannelse		Lang videregående uddannelse	
	Pct.	N	Pct.	N	Pct.	N	Pct.	N	Pct.	N
18-22 år	37,1	10.396	68,9	82.235	41,3	38.414	56,2	38.353	64,6	379
23- år	31,4	1.159	38,3	1.231	37,5	42.646	56,8	120.796	72,3	51.305
Total	36,5	11.555	68,5	83.466	39,3	81.060	56,7	159.149	72,3	51.684

### **Bilag 3 – Deskriptive tabeller for hver enkelt kommune**

I bilaget findes der tabeller, der beskriver valgdeltagelsen i de kommuner, der er med i kortlægningen for Europaparlamentsvalget 2024. Valgdeltagelsen er opgjort efter alder, køn, uddannelse, indkomst, sociale ydelser, og oprindelsesland. For nogle af kommunerne er det ikke muligt at sammenligne valgdeltagelsen med tidligere Europaparlamentsvalg, da der ikke findes data for disse år fra bestemte kommuner. Desuden udelades vælgergrupper med færre end 30 stemmeberettigede personer fra analysen for at beskytte anonymiteten. Derfor vil hele eller dele af grafer og tabeller mangle for særligt de mindste kommuner.

### B3.101 København (nr. 101)

#### B3.101.1 Valgdeltagelse opgjort efter aldersgrupper i 2014, 2019 og 2024

	2014		2019		2024	
	Pct.	N	Pct.	N	Pct.	N
18 år	46,2	4.066	67,9	4.357	64,2	4.719
19-21 år	43,0	20.461	62,7	20.486	57,7	19.432
22-29 år	53,4	97.595	68,5	107.533	62,8	109.063
30-39 år	57,9	87.836	71,1	87.433	63,2	92.341
40-49 år	57,3	63.583	70,7	66.753	65,1	62.176
50-59 år	59,6	48.233	68,3	56.585	65,1	61.472
60-69 år	64,8	40.780	69,3	40.499	64,0	43.925
70-79 år	60,9	22.627	67,8	29.316	65,8	31.347
80-89 år	45,1	10.153	51,9	9.927	54,6	12.803
90-99 år	26,1	3.163	33,4	2.371	31,7	2.070
100- år	13,7	95	24,2	91	23,4	77

#### B3.101.2 Valgdeltagelse opgjort efter køn (2024)

	Pct.	N
Mand	61,1	214.377
Kvinde	65,4	225.048

Figur B3.101.1: Valgdeltagelse opgjort efter alder og køn (2024)

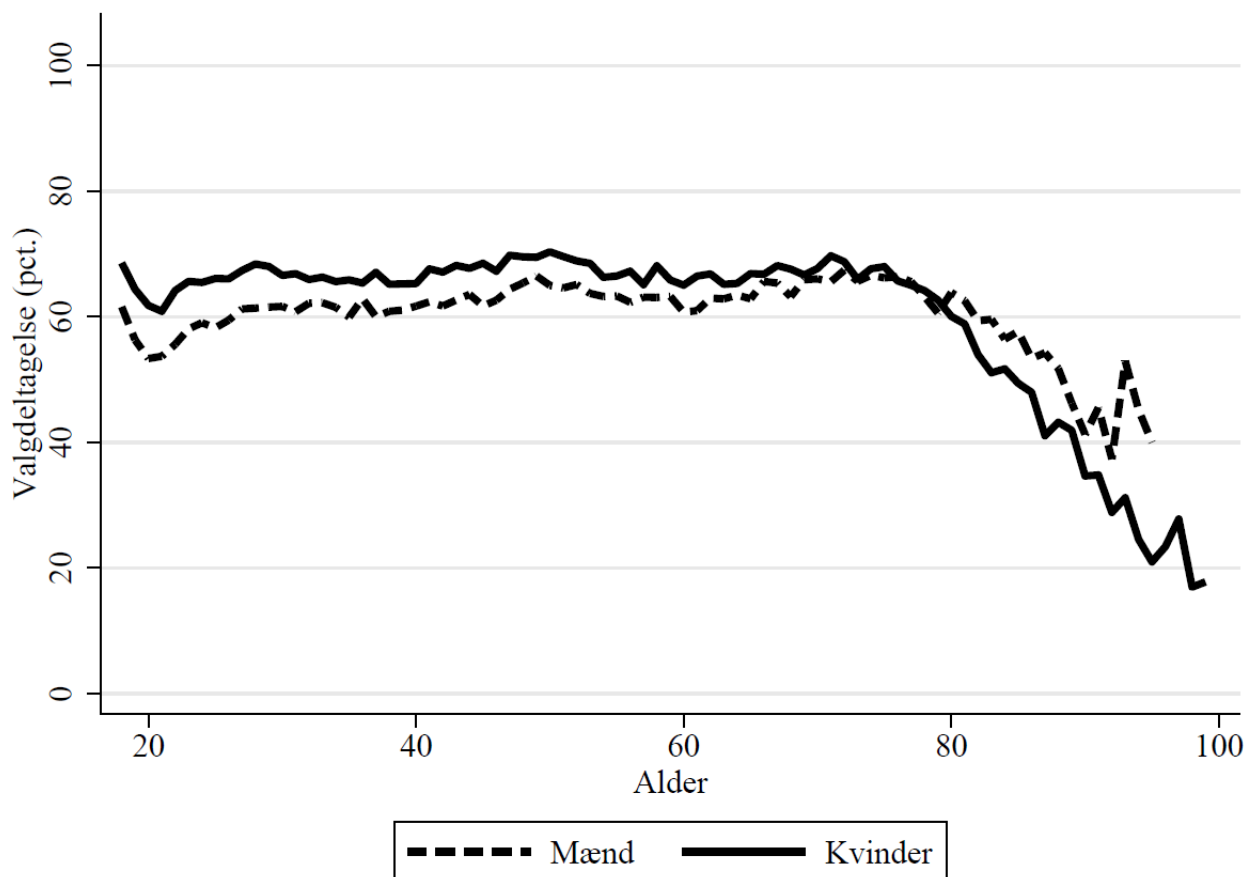

### B3.101.3 Valgdeltagelse opgjort efter færdiggjort uddannelse (2024)

	Pct.	N
Grundskole	40,0	61.070
Gymnasial uddannelse	62,1	78.178
Faglig uddannelse	48,8	68.689
Kort- og mellemlang videregående uddannelse	69,3	116.512
Lang videregående uddannelse	81,1	108.544

### B3.101.4 Valgdeltagelse opgjort efter personlig indkomst (2024)

	Pct.	N
Under 100.000 kr.	58,0	46.847
100.000-199.999 kr.	60,2	75.901
200.000-299.999 kr.	54,7	82.849
300.000-399.999 kr.	61,1	62.106
400.000-499.999 kr.	67,0	60.728
500.000-599.999 kr.	73,3	42.202
600.000-699.999 kr.	75,2	23.488
700.000-799.999 kr.	77,2	12.693
800.000-899.999 kr.	77,0	7.529
900.000-999.999 kr.	78,6	4.952
Over 1.000.000 kr.	77,4	12.898

### B3.101.5 Valgdeltagelse opgjort efter modtagere af sociale ydelser (2024)

	Pct.	N
Dagpenge inkl. aktivering	66,0	10.674
Kontanthjælp	30,9	3.878
Uddannelseshjælp	34,8	2.087
Ledighedsydelse	46,7	768
Forrevalidering og revalidering	49,4	168
Flexjob	54,3	3.837
Førtidspension el. lign.	36,3	14.824
Ressourceforløb	29,5	2.138
Sygedagpenge	56,2	7.083
SU	68,1	59.960
Efterløn og folkepension	62,4	56.227
Integrationsydelse	18,4	158
Jobafklaring	48,4	971
Andre ydelser	44,1	1.242
Ingen ydelser	65,9	267.498

B3.101.6 Valgdeltagelse opgjort efter vælgere med dansk oprindelse, indvandrere og efterkommere (2024)

	Pct.	N
Dansk	67,0	381.597
Indvandrere	42,0	30.790
Efterkommere	30,9	19.126

B3.101.7 Valgdeltagelse opgjort efter oprindelseslande (grupperet) (2024)

	Pct.	N
Danmark	67,0	381.597
Gamle EU-lande	71,8	6.114
Nye EU-lande	52,0	3.177
Resten af nordiske lande	63,7	710
Andre vestlige lande	66,9	815
Ikke-vestlige lande	30,2	39.100

B3.101.8 Valgdeltagelse opgjort efter oprindelseslande (2024)

	Pct.	N
Danmark	67,0	381.597
Finland	58,9	314
Island	66,5	248
Luxembourg	67,5	40
Norge	62,1	462
Sverige	69,7	1.020
Belgien	72,5	102
Bulgarien	45,0	238
Tjekkoslaviet	58,3	103
Frankrig	73,1	487
Grækenland	58,2	170
Holland	79,2	192
Irland	67,5	117
Italien	68,7	502
Jugoslavien	26,4	1.510
Polen	51,6	1.750
Portugal	75,2	133
Rumænien	48,5	439
Schweiz	68,2	85
Sovjetunionen	44,2	226
Spanien	62,3	332
Storbritannien	66,1	664
Tyrkiet	28,4	3.190
Ungarn	57,9	216
Tyskland	79,3	1.965
Østrig	71,1	76
Algeriet	22,7	375
Burundi	32,4	71

Etiopien	36,9	331
Eritrea	39,6	96
Gambia	21,9	160
Ghana	37,1	248
Kenya	34,4	131
Libyen	27,3	44
Marokko	19,5	2.967
Nigeria	29,0	93
Sierre Leone	35,1	57
Sudan	26,1	88
Sydafrika	59,3	86
Tanzania	25,9	112
Tunesien	16,6	271
Uganda	31,1	183
Egypten	25,1	450
Cameroun	39,5	43
Congo, Den Demokratiske rep.	43,1	51
Elfenbenskysten	14,7	75
Rwanda	47,2	53
Somalia	21,9	2.594
Argentina	59,9	162
Brasilien	57,9	247
Canada	58,1	117
Chile	51,3	267
Colombia	52,8	89
Cuba	50,0	44
Ecuador	52,6	38
Mexico	67,1	76
Peru	47,7	111
Uruguay	65,1	63
USA	69,6	504
Venezuela	63,5	52
Yemen	32,8	64
Afghanistan	29,8	800
Bangladesh	42,9	184
Cambodja	50,0	30
Sri Lanka	48,6	455
Taiwan	51,1	47
Indien	40,0	487
Indonesien	61,3	31
Irak	25,8	3.875
Iran	38,3	2.461
Israel	48,0	198
Japan	60,3	58
Jordan	23,9	637
Kina	36,8	836
Kuwait	20,2	178
Libanon	19,4	3.395



Nepal	43,8	73
Pakistan	27,9	3.247
Filippinerne	39,5	800
Saudi-Arabien	20,0	40
Sydkorea	58,8	85
Syrien	23,2	686
Mellemøsten uoplyst	27,1	85
Vietnam	41,3	1.138
Thailand	38,5	364
Australien	63,0	81
Estland	52,3	65
Letland	51,0	102
Litauen	46,4	110
Rusland	44,7	523
Ukraine	45,7	254
Hviderusland	47,4	57
Armenien	29,9	107
Aserbajdsjan	40,8	49
Georgien	33,3	33
Kroatien	38,1	118
Bosnien-Hercegovina	39,6	1.352
Makedonien	21,1	682
Serbien	40,9	66
Jugoslavien,forb.rep	39,7	63
Kosovo	29,4	102
Tjekkiet	69,6	56
Slovakiet	73,0	63

---

### B3.147 Frederiksberg (nr. 147)

#### B3.147.1 Valgdeltagelse opgjort efter aldersgrupper i 2014, 2019 og 2024

	2014		2019		2024	
	Pct.	N	Pct.	N	Pct.	N
18 år	57,9	744	75,8	802	73,1	843
19-21 år	46,1	3.043	68,3	3.237	63,2	3.072
22-29 år	56,0	13.501	71,8	13.640	65,7	14.943
30-39 år	63,6	15.015	75,3	12.895	67,5	12.793
40-49 år	64,8	11.970	76,8	11.891	70,3	10.101
50-59 år	66,9	9.361	76,4	10.809	72,7	11.648
60-69 år	71,6	9.833	76,6	8.624	71,6	9.014
70-79 år	70,2	6.774	76,1	8.610	72,5	8.335
80-89 år	56,8	3.238	63,2	3.469	64,1	4.418
90-99 år	39,5	1.010	46,8	876	45,4	768
100- år	20,0	40	33,3	39	.	.

#### B3.147.2 Valgdeltagelse opgjort efter køn (2024)

	Pct.	N
Mand	67,3	35.633
Kvinde	70,1	40.329

Figur B3.147.1: Valgdeltagelse opgjort efter alder og køn (2024)

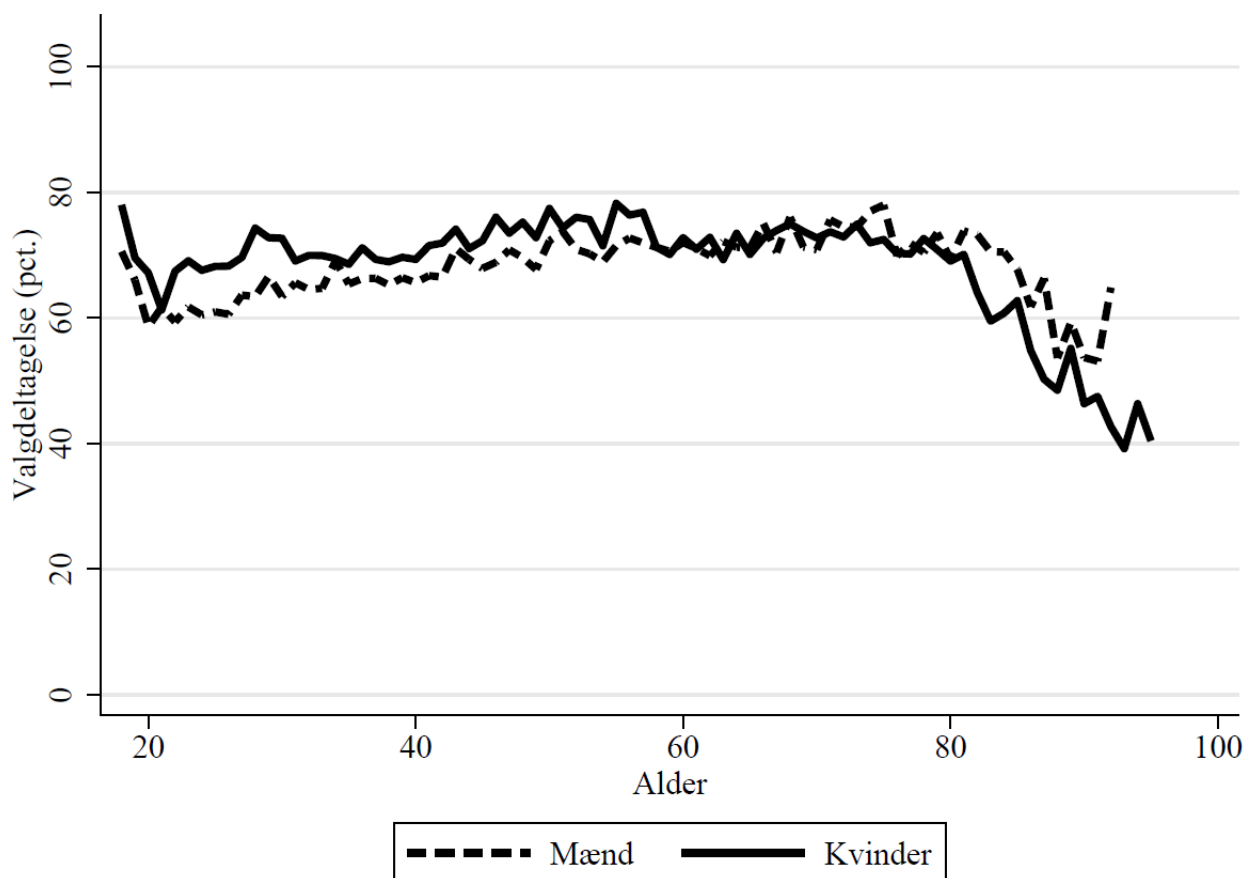

### B3.147.3 Valgdeltagelse opgjort efter færdiggjort uddannelse (2024)

	Pct.	N
Grundskole	48,3	9.098
Gymnasial uddannelse	65,4	11.664
Faglig uddannelse	57,2	12.156
Kort- og mellemlang videregående uddannelse	72,6	20.244
Lang videregående uddannelse	83,0	21.863

### B3.147.4 Valgdeltagelse opgjort efter personlig indkomst (2024)

	Pct.	N
Under 100.000 kr.	64,1	7.156
100.000-199.999 kr.	63,4	11.634
200.000-299.999 kr.	60,3	13.921
300.000-399.999 kr.	66,5	10.100
400.000-499.999 kr.	72,0	10.031
500.000-599.999 kr.	77,0	7.883
600.000-699.999 kr.	79,0	4.870
700.000-799.999 kr.	80,2	2.816
800.000-899.999 kr.	79,6	1.783
900.000-999.999 kr.	81,5	1.170
Over 1.000.000 kr.	81,6	3.565

### B3.147.5 Valgdeltagelse opgjort efter modtagere af sociale ydelser (2024)

	Pct.	N
Dagpenge inkl. aktivering	70,9	1.486
Kontanthjælp	34,1	472
Uddannelseshjælp	38,2	225
Ledighedsydelse	59,0	83
Flexjob	58,6	555
Førtidspension el. lign.	42,3	2.446
Ressourceforløb	36,9	103
Sygedagpenge	65,9	1.004
SU	71,1	8.620
Efterløn og folkepension	68,9	15.524
Jobafklaring	48,2	280
Andre ydelser	48,1	162
Ingen ydelser	71,2	43.839

B3.147.6 Valgdeltagelse opgjort efter vælgere med dansk oprindelse, indvandrere og efterkommere (2024)

	Pct.	N
Dansk	71,4	67.996
Indvandrere	49,1	4.591
Efterkommere	38,5	2.252

B3.147.7 Valgdeltagelse opgjort efter oprindelseslande (grupperet) (2024)

	Pct.	N
Danmark	71,4	67.996
Gamle EU-lande	73,9	1.218
Nye EU-lande	64,6	508
Resten af nordiske lande	60,7	117
Andre vestlige lande	75,8	149
Ikke-vestlige lande	35,3	4.851

B3.147.8 Valgdeltagelse opgjort efter oprindelseslande (2024)

	Pct.	N
Danmark	71,4	67.996
Finland	71,2	66
Island	52,5	40
Norge	64,9	77
Sverige	69,5	233
Bulgarien	32,3	31
Frankrig	77,4	115
Holland	78,8	33
Italien	62,2	90
Jugoslavien	23,2	211
Polen	66,7	303
Rumænien	63,8	58
Sovjetunionen	46,6	58
Spanien	75,7	70
Storbritannien	69,0	129
Tyrkiet	35,3	464
Ungarn	67,7	31
Tyskland	82,1	364
Algeriet	29,4	68
Gambia	27,8	36
Marokko	23,1	432
Tunesien	15,8	38
Egypten	20,0	90
Somalia	21,5	186
Brasilien	54,4	57
Chile	46,7	30
USA	78,6	103
Afghanistan	28,3	106

Sri Lanka	43,1	51
Indien	46,6	73
Irak	30,0	446
Iran	39,0	372
Israel	54,8	31
Jordan	31,1	74
Kina	41,4	116
Libanon	26,2	183
Pakistan	35,3	340
Filippinerne	52,1	94
Syrien	33,8	80
Vietnam	40,1	137
Thailand	47,7	44
Rusland	51,5	68
Ukraine	48,5	66
Bosnien-Hercegovina	43,7	261
Makedonien	24,2	62

---

### B3.151 Ballerup (nr. 151)

#### B3.151.1 Valgdeltagelse opgjort efter aldersgrupper i 2014, 2019 og 2024

	2014		2019		2024	
	Pct.	N	Pct.	N	Pct.	N
18 år	.	.	69,4	588	57,8	571
19-21 år	.	.	61,3	1.589	51,6	1.695
22-29 år	.	.	48,0	3.493	39,1	3.772
30-39 år	.	.	59,9	4.302	45,9	5.197
40-49 år	.	.	68,5	5.823	57,2	5.157
50-59 år	.	.	71,3	6.569	63,2	6.305
60-69 år	.	.	74,1	4.629	64,4	5.247
70-79 år	.	.	72,5	4.812	67,6	4.117
80-89 år	.	.	60,2	2.450	56,2	2.994
90-99 år	.	.	39,7	290	37,0	405

#### B3.151.2 Valgdeltagelse opgjort efter køn (2024)

	Pct.	N
Mand	56,1	17.151
Kvinde	56,6	18.319

Figur B3.151.1: Valgdeltagelse opgjort efter alder og køn (2024)

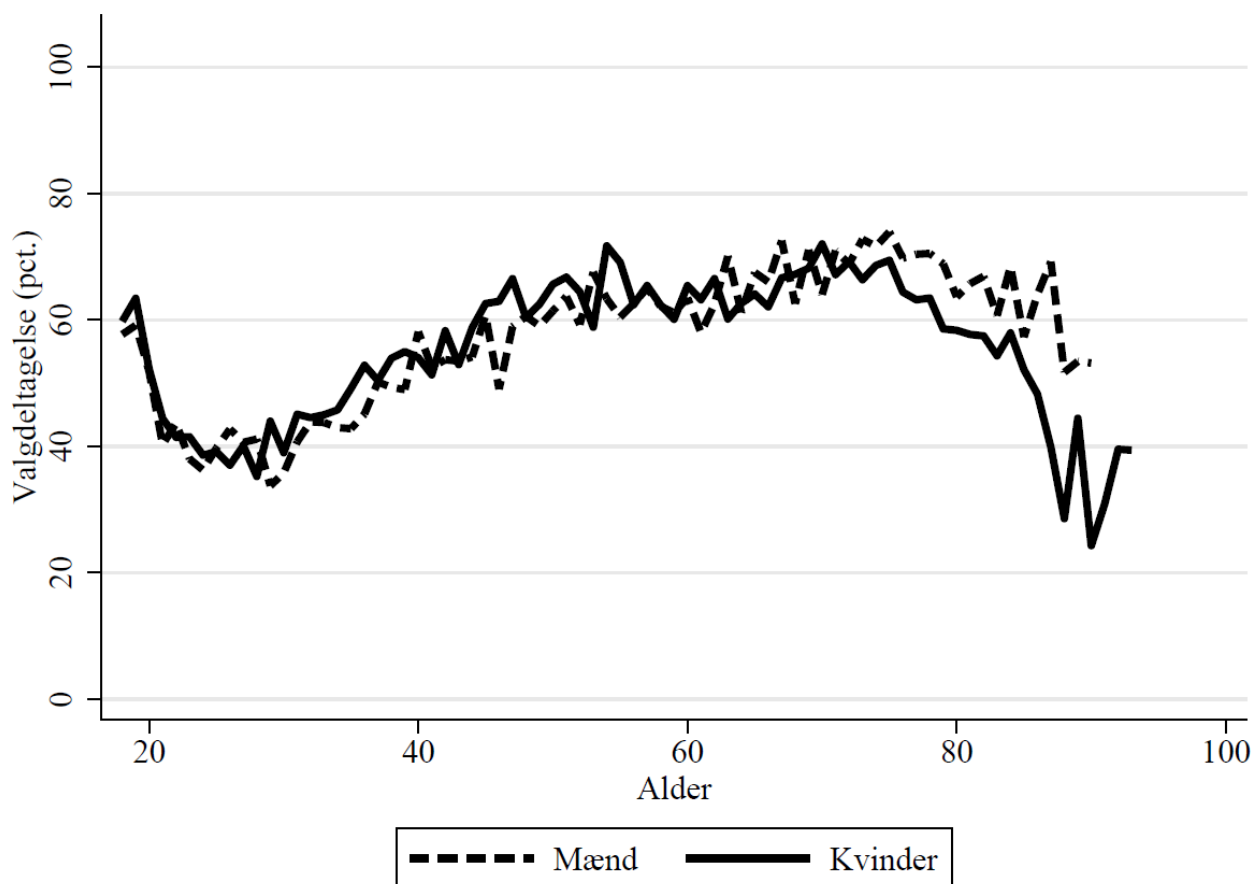

### B3.151.3 Valgdeltagelse opgjort efter færdiggjort uddannelse (2024)

	Pct.	N
Grundskole	41,0	7.928
Gymnasial uddannelse	53,3	3.303
Faglig uddannelse	52,3	11.987
Kort- og mellemlang videregående uddannelse	68,0	7.887
Lang videregående uddannelse	81,0	3.993

### B3.151.4 Valgdeltagelse opgjort efter personlig indkomst (2024)

	Pct.	N
Under 100.000 kr.	51,7	2.927
100.000-199.999 kr.	49,6	4.989
200.000-299.999 kr.	47,8	7.513
300.000-399.999 kr.	53,2	6.030
400.000-499.999 kr.	58,3	5.336
500.000-599.999 kr.	67,8	3.399
600.000-699.999 kr.	70,0	1.926
700.000-799.999 kr.	76,9	1.112
800.000-899.999 kr.	77,7	691
900.000-999.999 kr.	74,9	390
Over 1.000.000 kr.	81,4	775

### B3.151.5 Valgdeltagelse opgjort efter modtagere af sociale ydelser (2024)

	Pct.	N
Dagpenge inkl. aktivering	49,2	433
Kontanthjælp	27,5	255
Uddannelseshjælp	28,6	231
Ledighedsydelse	47,0	115
Flexjob	53,2	598
Førtidspension el. lign.	39,8	2.152
Ressourceforløb	27,9	136
Sygedagpenge	49,5	660
SU	52,9	2.136
Efterløn og folkepension	62,5	8.849
Jobafklaring	45,4	141
Andre ydelser	38,5	104
Ingen ydelser	57,9	19.241

### B3.151.6 Valgdeltagelse opgjort efter vælgere med dansk oprindelse, indvandrere og efterkommere (2024)

	Pct.	N
Dansk	59,7	31.368
Indvandrere	36,2	2.209
Efterkommere	21,3	1.477

### B3.151.7 Valgdeltagelse opgjort efter oprindelseslande (grupperet) (2024)

---

	Pct.	N
Danmark	59,7	31.368
Gamle EU-lande	70,1	271
Nye EU-lande	50,3	157
Resten af nordiske lande	69,8	43
Ikke-vestlige lande	25,0	3.193

---

### B3.151.8 Valgdeltagelse opgjort efter oprindelseslande (2024)

---

	Pct.	N
Danmark	59,7	31.368
Sverige	70,7	58
Jugoslavien	17,4	310
Polen	50,6	87
Tyrkiet	19,3	779
Tyskland	70,5	88
Marokko	25,7	70
Somalia	18,9	53
Afghanistan	23,2	190
Indien	56,1	82
Irak	22,1	299
Iran	26,7	176
Jordan	22,6	31
Kina	32,6	46
Libanon	16,8	173
Pakistan	28,5	165
Filippinerne	47,1	34
Syrien	33,3	33
Vietnam	38,2	55
Bosnien-Hercegovina	27,2	114
Makedonien	19,4	165

---



### B3.153 Brøndby (nr. 153)

#### B3.153.1 Valgdeltagelse opgjort efter aldersgrupper i 2014, 2019 og 2024

	2014		2019		2024	
	Pct.	N	Pct.	N	Pct.	N
18 år	37,0	384	61,5	361	44,6	413
19-21 år	30,6	1.197	49,3	1.020	35,7	1.094
22-29 år	30,6	2.629	42,3	2.701	29,2	3.247
30-39 år	40,5	3.254	48,9	3.216	31,6	3.702
40-49 år	49,2	4.032	57,9	3.565	45,7	3.429
50-59 år	57,1	4.318	62,3	4.265	52,9	3.859
60-69 år	65,1	3.800	68,0	3.619	57,2	3.823
70-79 år	64,8	2.678	69,3	2.930	60,9	2.907
80-89 år	49,7	1.350	53,3	1.459	52,0	1.460
90-99 år	29,9	221	29,1	261	33,0	297

#### B3.153.2 Valgdeltagelse opgjort efter køn (2024)

	Pct.	N
Mand	44,6	11.879
Kvinde	47,1	12.361

Figur B3.153.1: Valgdeltagelse opgjort efter alder og køn (2024)

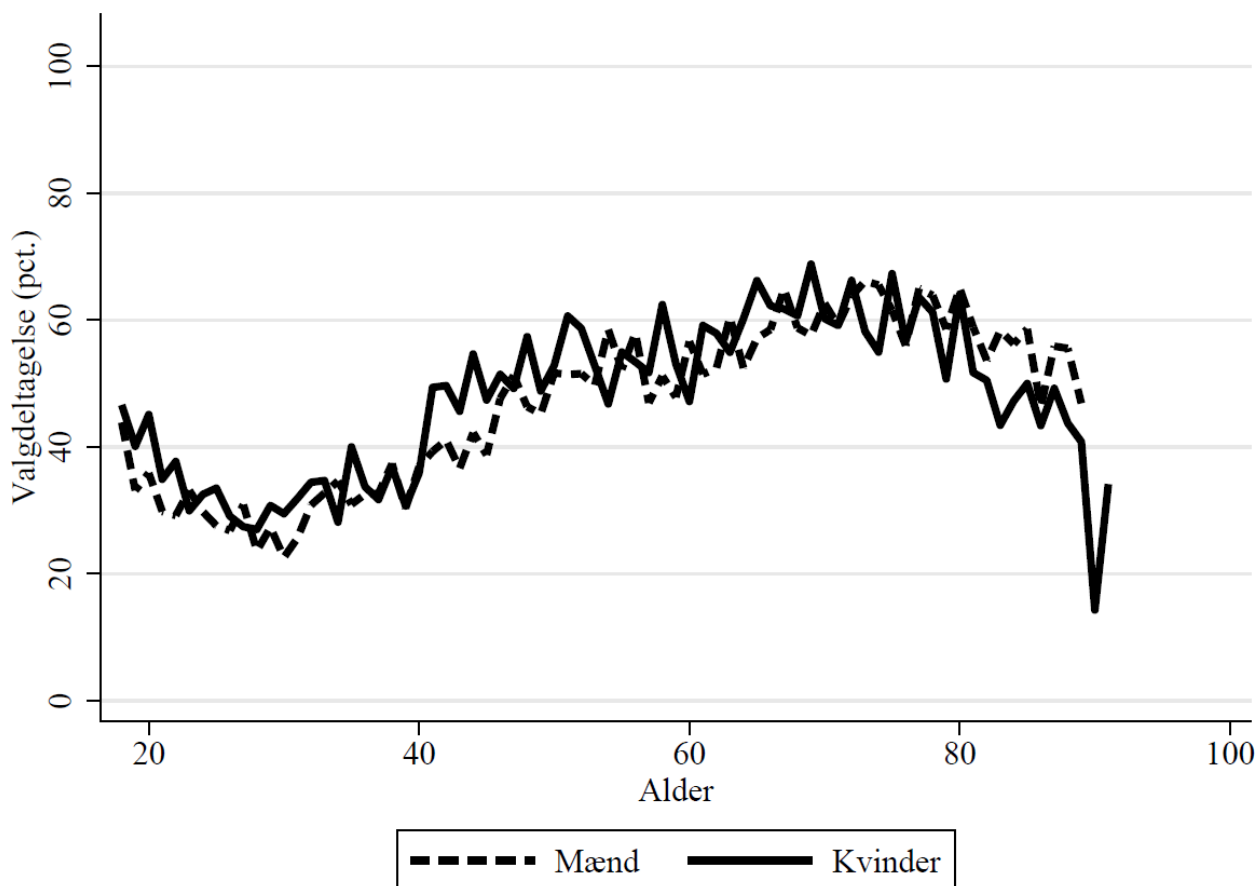

### B3.153.3 Valgdeltagelse opgjort efter færdiggjort uddannelse (2024)

	Pct.	N
Grundskole	34,2	6.774
Gymnasial uddannelse	41,9	2.459
Faglig uddannelse	48,1	8.246
Kort- og mellemlang videregående uddannelse	54,7	4.809
Lang videregående uddannelse	65,4	1.621

### B3.153.4 Valgdeltagelse opgjort efter personlig indkomst (2024)

	Pct.	N
Under 100.000 kr.	35,4	2.219
100.000-199.999 kr.	42,9	3.899
200.000-299.999 kr.	40,7	5.584
300.000-399.999 kr.	46,1	4.370
400.000-499.999 kr.	50,0	3.724
500.000-599.999 kr.	55,9	1.987
600.000-699.999 kr.	57,7	957
700.000-799.999 kr.	59,8	483
800.000-899.999 kr.	67,1	240
900.000-999.999 kr.	71,4	147
Over 1.000.000 kr.	64,7	275

### B3.153.5 Valgdeltagelse opgjort efter modtagere af sociale ydelser (2024)

	Pct.	N
Dagpenge inkl. aktivering	35,2	437
Kontanthjælp	21,1	375
Uddannelseshjælp	23,2	207
Ledighedsydelse	53,1	49
Flexjob	45,4	423
Førtidspension el. lign.	37,0	1.585
Ressourceforløb	29,7	64
Sygedagpenge	36,7	450
SU	37,9	1.623
Efterløn og folkepension	57,7	5.674
Jobafklaring	32,0	125
Andre ydelser	20,9	110
Ingen ydelser	45,4	12.726

### B3.153.6 Valgdeltagelse opgjort efter vælgere med dansk oprindelse, indvandrere og efterkommere (2024)

	Pct.	N
Dansk	52,7	18.055
Indvandrere	31,3	3.081
Efterkommere	18,8	2.719

### B3.153.7 Valgdeltagelse opgjort efter oprindelseslande (grupperet) (2024)

---

	Pct.	N
Danmark	52,7	18.055
Gamle EU-lande	50,8	183
Nye EU-lande	50,5	186
Ikke-vestlige lande	23,4	5.398

---

### B3.153.8 Valgdeltagelse opgjort efter oprindelseslande (2024)

---

	Pct.	N
Danmark	52,7	18.055
Jugoslavien	27,0	159
Polen	52,0	123
Storbritannien	33,3	30
Tyrkiet	22,2	1.524
Tyskland	62,9	62
Ghana	33,3	39
Marokko	18,8	378
Afghanistan	15,8	291
Indien	47,4	78
Irak	19,6	479
Iran	33,7	92
Kina	27,0	74
Kuwait	28,2	39
Libanon	26,1	299
Pakistan	20,7	887
Filippinerne	29,3	58
Syrien	12,2	90
Vietnam	23,8	84
Bosnien-Hercegovina	38,1	302
Makedonien	16,7	78

---

### B3.155 Dragør (nr. 155)

#### B3.155.1 Valgdeltagelse opgjort efter aldersgrupper i 2014, 2019 og 2024

	2014		2019		2024	
	Pct.	N	Pct.	N	Pct.	N
18 år	48,5	171	75,0	168	72,7	194
19-21 år	41,4	408	66,8	374	61,2	394
22-29 år	35,6	379	47,9	428	35,8	335
30-39 år	46,9	1.193	67,6	1.090	52,4	1.131
40-49 år	56,4	2.055	74,9	1.991	63,8	1.832
50-59 år	65,3	1.890	77,0	2.035	69,7	2.029
60-69 år	74,1	1.992	79,2	1.724	71,8	1.742
70-79 år	72,3	1.421	80,0	1.673	74,6	1.674
80-89 år	54,6	571	67,6	728	64,2	960
90-99 år	23,4	107	37,0	127	35,6	149

#### B3.155.2 Valgdeltagelse opgjort efter køn (2024)

	Pct.	N
Mand	65,5	5.019
Kvinde	65,6	5.425

Figur B3.155.1: Valgdeltagelse opgjort efter alder og køn (2024)

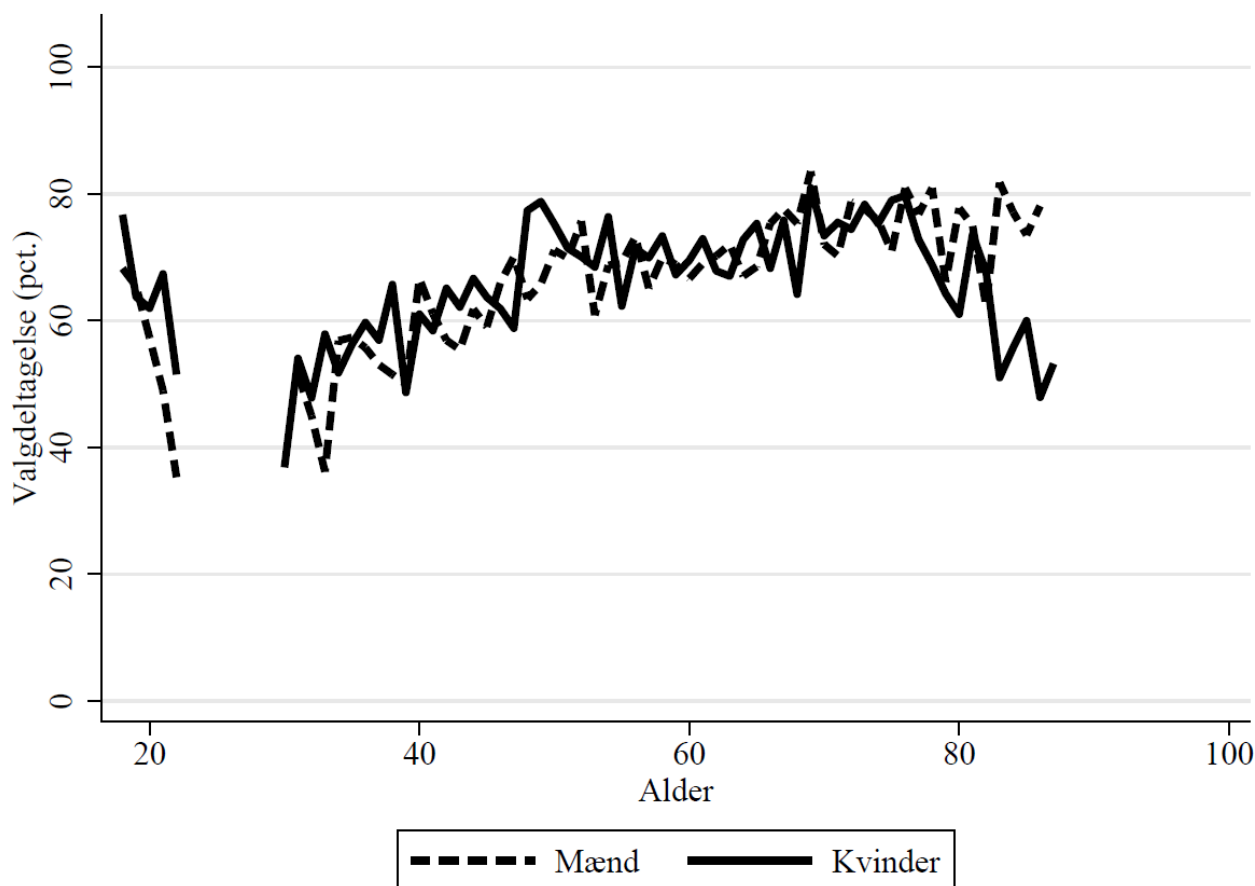

### B3.155.3 Valgdeltagelse opgjort efter færdiggjort uddannelse (2024)

	Pct.	N
Grundskole	50,2	1.723
Gymnasial uddannelse	63,8	1.049
Faglig uddannelse	60,6	3.288
Kort- og mellemlang videregående uddannelse	72,9	2.671
Lang videregående uddannelse	81,7	1.612

### B3.155.4 Valgdeltagelse opgjort efter personlig indkomst (2024)

	Pct.	N
Under 100.000 kr.	64,1	821
100.000-199.999 kr.	59,6	1.254
200.000-299.999 kr.	57,5	1.599
300.000-399.999 kr.	63,4	1.524
400.000-499.999 kr.	64,1	1.453
500.000-599.999 kr.	71,8	1.163
600.000-699.999 kr.	72,0	831
700.000-799.999 kr.	74,9	498
800.000-899.999 kr.	73,2	295
900.000-999.999 kr.	75,0	216
Over 1.000.000 kr.	75,4	686

### B3.155.5 Valgdeltagelse opgjort efter modtagere af sociale ydelser (2024)

	Pct.	N
Dagpenge inkl. aktivering	59,8	82
Flexjob	53,2	109
Førtidspension el. lign.	43,6	291
Sygedagpenge	53,8	158
SU	67,1	377
Efterløn og folkepension	70,0	3.216
Ingen ydelser	65,7	5.983

### B3.155.6 Valgdeltagelse opgjort efter vælgere med dansk oprindelse, indvandrere og efterkommere (2024)

	Pct.	N
Dansk	66,0	9.990
Indvandrere	61,3	269
Efterkommere	37,0	73

B3.155.7 Valgdeltagelse opgjort efter oprindelseslande (grupperet) (2024)

	Pct.	N
Danmark	66,0	9.990
Gamle EU-lande	78,4	111
Nye EU-lande	69,2	39
Ikke-vestlige lande	33,1	157

B3.155.8 Valgdeltagelse opgjort efter oprindelseslande (2024)

	Pct.	N
Danmark	66,0	9.990
Sverige	78,3	46

### B3.157 Gentofte (nr. 157)

#### B3.157.1 Valgdeltagelse opgjort efter aldersgrupper i 2014, 2019 og 2024

	2014		2019		2024	
	Pct.	N	Pct.	N	Pct.	N
18 år	65,9	994	82,0	982	79,7	1.011
19-21 år	52,2	2.379	72,1	2.501	69,7	2.571
22-29 år	44,5	3.310	59,7	3.540	53,4	3.554
30-39 år	58,1	6.104	71,4	5.061	60,8	5.170
40-49 år	67,3	10.698	79,5	9.258	72,1	7.790
50-59 år	73,1	9.597	81,4	10.615	78,0	10.785
60-69 år	77,0	8.681	82,9	7.955	78,0	8.481
70-79 år	75,9	5.487	82,2	7.273	79,4	7.352
80-89 år	59,3	2.732	67,1	2.933	67,4	3.892
90-99 år	34,7	940	49,5	822	45,2	766
100- år	.	.	31,0	42	.	.

#### B3.157.2 Valgdeltagelse opgjort efter køn (2024)

	Pct.	N
Mand	72,0	24.172
Kvinde	72,3	27.227

Figur B3.157.1: Valgdeltagelse opgjort efter alder og køn (2024)

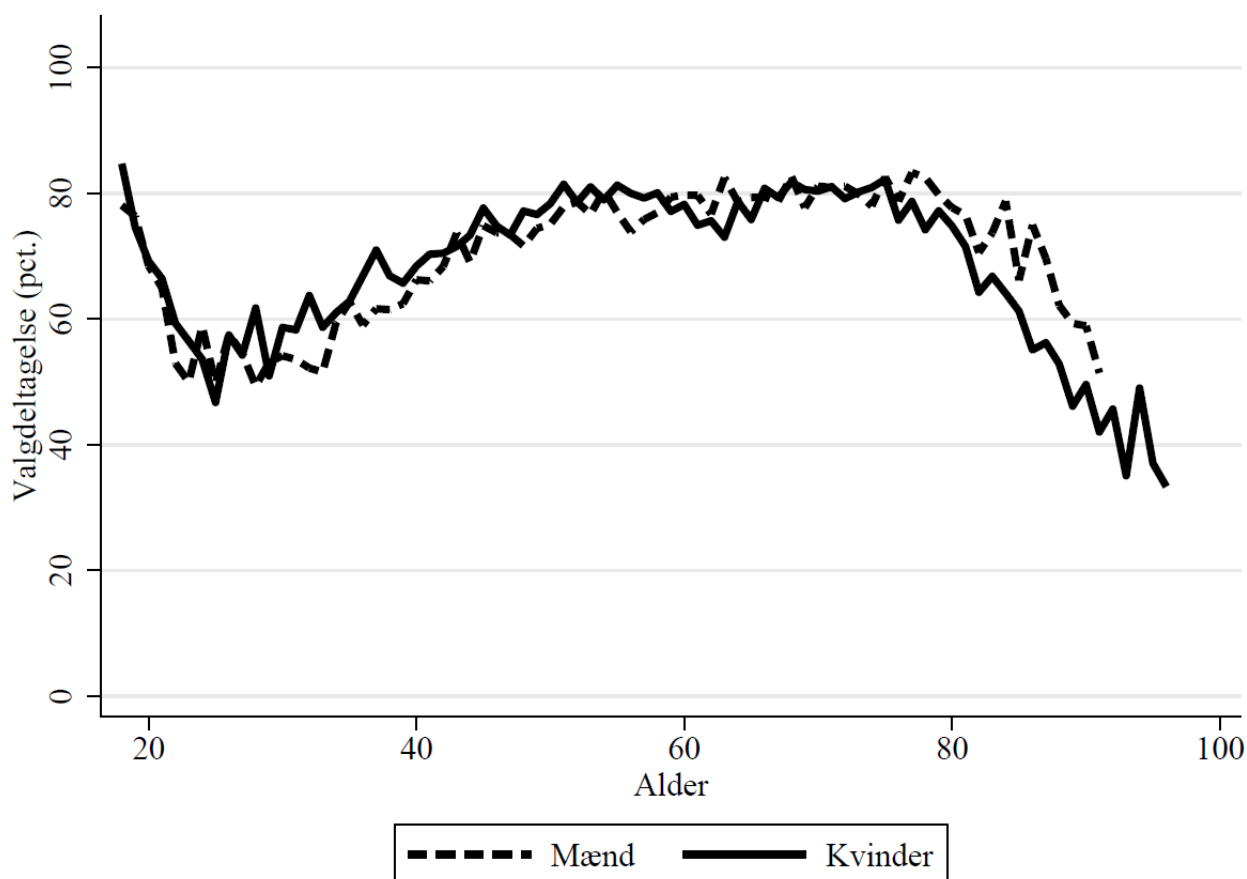

### B3.157.3 Valgdeltagelse opgjort efter færdiggjort uddannelse (2024)

	Pct.	N
Grundskole	56,9	6.122
Gymnasial uddannelse	66,3	6.537
Faglig uddannelse	60,7	8.212
Kort- og mellemlang videregående uddannelse	75,1	12.957
Lang videregående uddannelse	84,0	16.920

### B3.157.4 Valgdeltagelse opgjort efter personlig indkomst (2024)

	Pct.	N
Under 100.000 kr.	69,2	6.078
100.000-199.999 kr.	64,3	5.456
200.000-299.999 kr.	61,0	6.877
300.000-399.999 kr.	67,2	5.956
400.000-499.999 kr.	72,2	5.495
500.000-599.999 kr.	76,4	4.778
600.000-699.999 kr.	79,6	3.829
700.000-799.999 kr.	82,5	2.511
800.000-899.999 kr.	81,9	1.828
900.000-999.999 kr.	83,0	1.462
Over 1.000.000 kr.	83,3	6.423

### B3.157.5 Valgdeltagelse opgjort efter modtagere af sociale ydelser (2024)

	Pct.	N
Dagpenge inkl. aktivering	68,9	673
Kontanthjælp	38,2	199
Uddannelseshjælp	33,3	105
Ledighedsydelse	48,7	39
Flexjob	61,2	430
Førtidspension el. lign.	44,3	1.325
Ressourceforløb	33,9	56
Sygedagpenge	62,4	532
SU	72,8	3.094
Efterløn og folkepension	74,2	13.610
Jobafklaring	54,1	109
Andre ydelser	40,3	67
Ingen ydelser	73,9	30.273



B3.157.6 Valgdeltagelse opgjort efter vælgere med dansk oprindelse, indvandrere og efterkommere (2024)

	Pct.	N
Dansk	73,8	47.269
Indvandrere	55,1	2.525
Efterkommere	44,8	736

B3.157.7 Valgdeltagelse opgjort efter oprindelseslande (grupperet) (2024)

	Pct.	N
Danmark	73,8	47.269
Gamle EU-lande	74,7	809
Nye EU-lande	64,1	323
Resten af nordiske lande	69,9	83
Andre vestlige lande	63,6	121
Ikke-vestlige lande	40,3	1.925

B3.157.8 Valgdeltagelse opgjort efter oprindelseslande (2024)

	Pct.	N
Danmark	73,8	47.269
Finland	74,0	50
Norge	67,7	65
Sverige	72,8	206
Frankrig	78,2	55
Holland	71,0	31
Italien	65,0	40
Jugoslavien	44,9	69
Polen	69,9	173
Rumænien	54,2	48
Sovjetunionen	29,4	34
Spanien	74,2	31
Storbritannien	79,0	100
Tyrkiet	41,3	104
Tyskland	76,0	229
Marokko	33,3	54
Egypten	35,9	39
USA	62,6	91
Afghanistan	22,9	70
Indien	45,7	105
Irak	23,7	131
Iran	37,7	220
Kina	36,2	105
Libanon	22,0	59
Pakistan	24,8	101
Filippinerne	47,5	40
Vietnam	26,7	86
Thailand	52,6	38
Rusland	45,7	70
Ukraine	71,9	32
Bosnien-Hercegovina	45,5	44

### B3.159 Gladsaxe (nr. 159)

#### B3.159.1 Valgdeltagelse opgjort efter aldersgrupper i 2014, 2019 og 2024

	2014		2019		2024	
	Pct.	N	Pct.	N	Pct.	N
18 år	55,5	823	68,8	744	67,3	808
19-21 år	45,5	2.507	63,2	2.370	58,6	2.331
22-29 år	43,1	4.976	55,4	5.792	48,0	5.442
30-39 år	54,4	6.792	63,7	6.361	51,8	6.707
40-49 år	62,9	8.871	73,1	8.163	62,6	7.351
50-59 år	66,6	8.180	72,6	8.533	65,7	8.107
60-69 år	71,8	6.734	75,2	6.641	68,1	6.915
70-79 år	70,6	4.256	72,6	5.109	70,0	5.290
80-89 år	54,8	2.543	58,5	2.386	59,2	2.563
90-99 år	31,4	612	36,0	647	38,0	568

#### B3.159.2 Valgdeltagelse opgjort efter køn (2024)

	Pct.	N
Mand	60,0	22.628
Kvinde	61,7	23.476

Figur B3.159.1: Valgdeltagelse opgjort efter alder og køn (2024)

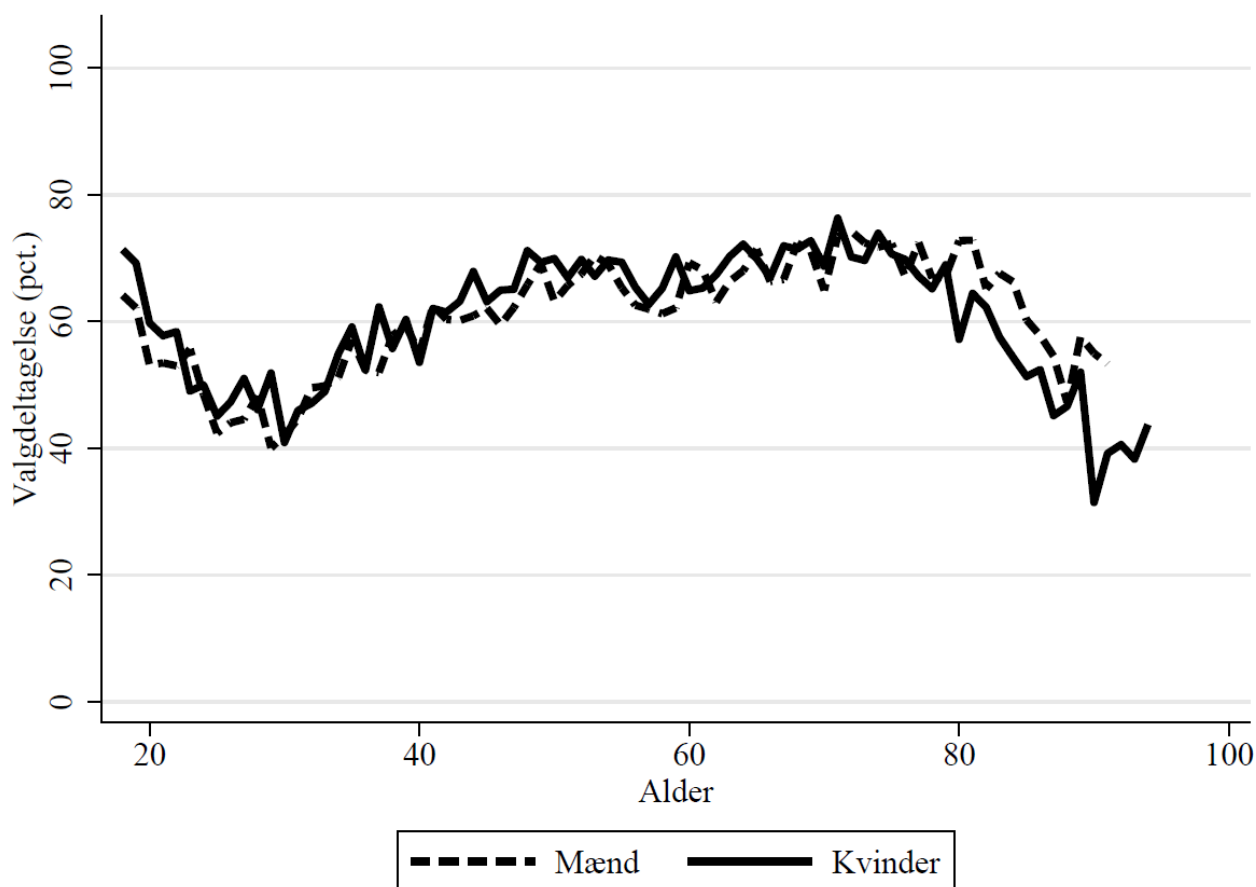

### B3.159.3 Valgdeltagelse opgjort efter færdiggjort uddannelse (2024)

	Pct.	N
Grundskole	43,7	8.540
Gymnasial uddannelse	58,4	5.042
Faglig uddannelse	52,8	12.327
Kort- og mellemlang videregående uddannelse	69,3	11.411
Lang videregående uddannelse	81,9	8.278

### B3.159.4 Valgdeltagelse opgjort efter personlig indkomst (2024)

	Pct.	N
Under 100.000 kr.	58,3	4.517
100.000-199.999 kr.	53,7	6.109
200.000-299.999 kr.	50,7	8.524
300.000-399.999 kr.	55,0	6.897
400.000-499.999 kr.	62,5	6.655
500.000-599.999 kr.	70,5	4.749
600.000-699.999 kr.	75,8	3.036
700.000-799.999 kr.	77,7	1.716
800.000-899.999 kr.	79,0	1.062
900.000-999.999 kr.	82,3	712
Over 1.000.000 kr.	79,8	1.591

### B3.159.5 Valgdeltagelse opgjort efter modtagere af sociale ydelser (2024)

	Pct.	N
Dagpenge inkl. aktivering	53,8	617
Kontanthjælp	27,4	358
Uddannelseshjælp	31,4	264
Ledighedsydelse	46,6	103
Flexjob	54,5	574
Førtidspension el. lign.	38,6	2.175
Ressourceforløb	29,4	51
Sygedagpenge	54,2	816
SU	62,4	3.593
Efterløn og folkepension	65,7	10.129
Jobafklaring	40,2	241
Andre ydelser	24,8	125
Ingen ydelser	62,9	26.475

### B3.159.6 Valgdeltagelse opgjort efter vælgere med dansk oprindelse, indvandrere og efterkommere (2024)

	Pct.	N
Dansk	64,9	40.055
Indvandrere	39,0	3.490
Efterkommere	25,6	1.991

### B3.159.7 Valgdeltagelse opgjort efter oprindelseslande (grupperet) (2024)

	Pct.	N
Danmark	64,9	40.055
Gamle EU-lande	72,2	432
Nye EU-lande	55,4	327
Resten af nordiske lande	66,1	59
Andre vestlige lande	64,6	48
Ikke-vestlige lande	28,3	4.615

### B3.159.8 Valgdeltagelse opgjort efter oprindelseslande (2024)

	Pct.	N
Danmark	64,9	40.055
Norge	65,0	40
Sverige	72,1	86
Bulgarien	41,9	43
Italien	71,0	31
Jugoslavien	23,7	299
Polen	58,4	154
Rumænien	43,1	51
Storbritannien	62,7	51
Tyrkiet	24,3	477
Tyskland	75,6	123
Etiopien	23,1	39
Marokko	23,1	169
Egypten	22,5	40
Somalia	17,1	252
Afghanistan	24,2	178
Sri Lanka	25,0	36
Indien	36,4	165
Irak	23,8	496
Iran	37,4	428
Jordan	14,0	57
Kina	34,3	70
Libanon	17,3	226
Pakistan	24,6	586
Filippinerne	44,6	74
Syrien	20,5	39
Vietnam	44,8	67
Thailand	42,1	38
Rusland	44,2	52
Bosnien-Hercegovina	37,0	108
Makedonien	22,9	96

### B3.161 Glostrup (nr. 161)

#### B3.161.1 Valgdeltagelse opgjort efter aldersgrupper i 2014, 2019 og 2024

	2014		2019		2024	
	Pct.	N	Pct.	N	Pct.	N
18 år	46,3	229	68,2	214	56,6	228
19-21 år	36,3	777	54,8	655	45,8	683
22-29 år	38,1	1.981	46,6	2.037	37,4	2.022
30-39 år	48,2	2.473	56,4	2.275	40,3	2.587
40-49 år	56,3	3.005	65,2	2.737	54,7	2.360
50-59 år	62,5	2.608	67,0	2.824	58,7	2.849
60-69 år	70,2	2.374	70,4	2.151	60,8	2.309
70-79 år	69,2	1.671	70,9	1.923	64,4	1.893
80-89 år	51,0	919	55,6	1.004	54,3	1.028
90-99 år	27,4	197	25,2	210	39,1	202

#### B3.161.2 Valgdeltagelse opgjort efter køn (2024)

	Pct.	N
Mand	51,5	7.931
Kvinde	53,2	8.236

Figur B3.161.1: Valgdeltagelse opgjort efter alder og køn (2024)

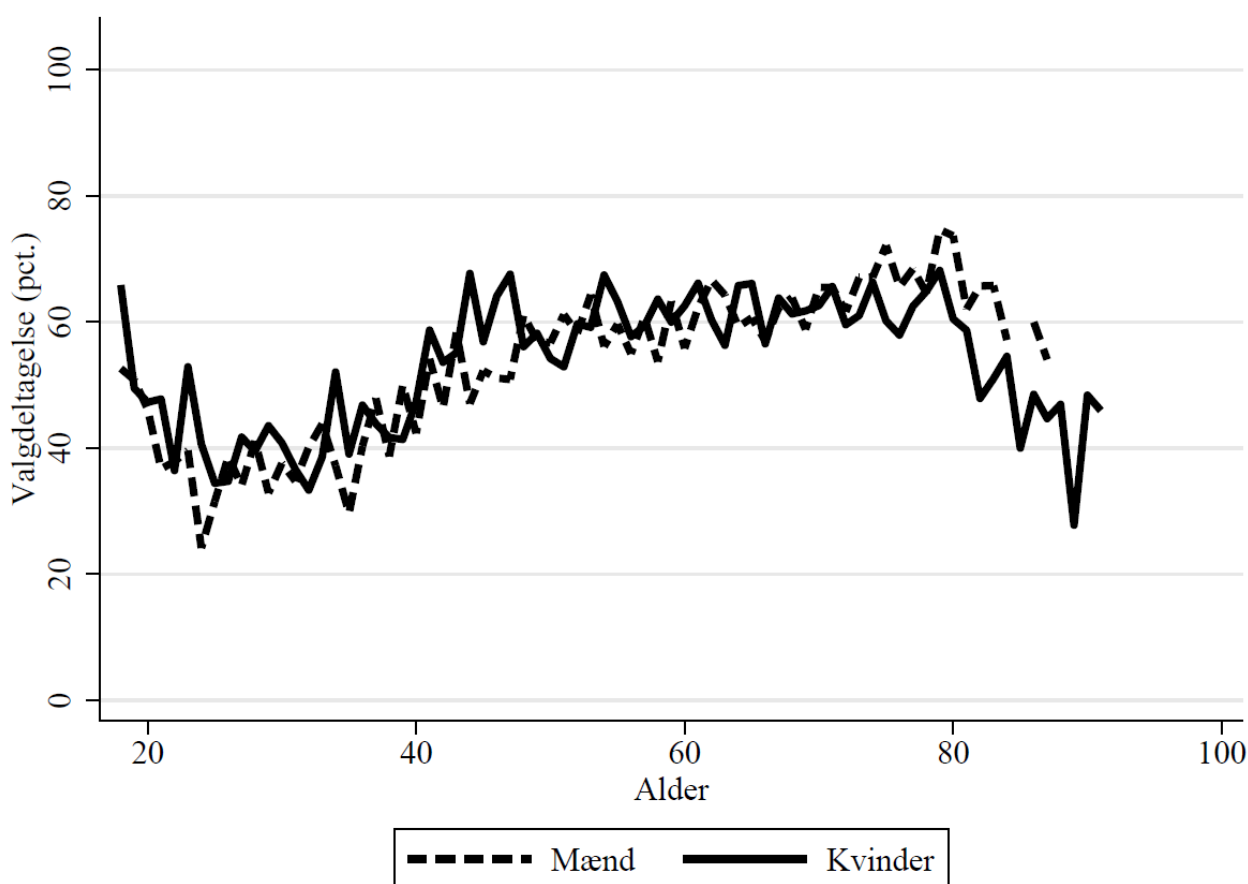

### B3.161.3 Valgdeltagelse opgjort efter færdiggjort uddannelse (2024)

	Pct.	N
Grundskole	39,5	3.548
Gymnasial uddannelse	49,0	1.583
Faglig uddannelse	51,1	5.822
Kort- og mellemlang videregående uddannelse	62,1	3.596
Lang videregående uddannelse	71,3	1.441

### B3.161.4 Valgdeltagelse opgjort efter personlig indkomst (2024)

	Pct.	N
Under 100.000 kr.	46,3	1.258
100.000-199.999 kr.	46,7	2.209
200.000-299.999 kr.	44,8	3.437
300.000-399.999 kr.	50,8	2.803
400.000-499.999 kr.	55,4	2.643
500.000-599.999 kr.	62,5	1.576
600.000-699.999 kr.	63,5	834
700.000-799.999 kr.	66,7	460
800.000-899.999 kr.	67,8	283
900.000-999.999 kr.	76,9	173
Over 1.000.000 kr.	72,7	304

### B3.161.5 Valgdeltagelse opgjort efter modtagere af sociale ydelser (2024)

	Pct.	N
Dagpenge inkl. aktivering	42,6	244
Kontanthjælp	21,1	133
Uddannelseshjælp	30,2	106
Ledighedsydelse	39,1	46
Flexjob	49,3	288
Førtidspension el. lign.	38,2	815
Ressourceforløb	20,0	90
Sygedagpenge	45,5	277
SU	46,8	946
Efterløn og folkepension	59,7	3.713
Jobafklaring	35,5	62
Andre ydelser	20,0	50
Ingen ydelser	53,7	9.197

### B3.161.6 Valgdeltagelse opgjort efter vælgere med dansk oprindelse, indvandrere og efterkommere (2024)

	Pct.	N
Dansk	56,1	13.927
Indvandrere	34,3	1.131
Efterkommere	22,0	914

### B3.161.7 Valgdeltagelse opgjort efter oprindelseslande (grupperet) (2024)

---

	Pct.	N
Danmark	56,1	13.927
Gamle EU-lande	63,2	95
Nye EU-lande	54,3	92
Ikke-vestlige lande	25,2	1.837

---

### B3.161.8 Valgdeltagelse opgjort efter oprindelseslande (2024)

---

	Pct.	N
Danmark	56,1	13.927
Jugoslavien	23,4	94
Polen	49,1	57
Tyrkiet	21,0	428
Marokko	16,5	97
Afghanistan	16,7	54
Irak	25,4	213
Iran	23,8	105
Libanon	28,6	84
Pakistan	23,2	263
Vietnam	40,0	70
Bosnien-Hercegovina	33,3	45
Makedonien	26,7	45

---



### B3.163 Herlev (nr. 163)

#### B3.163.1 Valgdeltagelse opgjort efter aldersgrupper i 2014, 2019 og 2024

	2014		2019		2024	
	Pct.	N	Pct.	N	Pct.	N
18 år	48,5	324	62,1	314	59,5	348
19-21 år	41,6	983	55,6	941	47,9	970
22-29 år	40,7	2.059	50,0	2.277	40,7	2.309
30-39 år	48,2	2.807	58,6	2.753	44,3	2.954
40-49 år	57,3	3.504	66,8	3.301	55,1	3.235
50-59 år	61,6	3.548	68,2	3.633	60,3	3.382
60-69 år	68,4	3.082	71,7	3.118	61,3	3.115
70-79 år	69,4	2.125	71,4	2.352	66,4	2.415
80-89 år	52,0	1.108	57,3	1.187	57,0	1.319
90-99 år	25,3	233	32,2	289	34,0	285

#### B3.163.2 Valgdeltagelse opgjort efter køn (2024)

	Pct.	N
Mand	54,3	9.860
Kvinde	54,9	10.483

Figur B3.163.1: Valgdeltagelse opgjort efter alder og køn (2024)

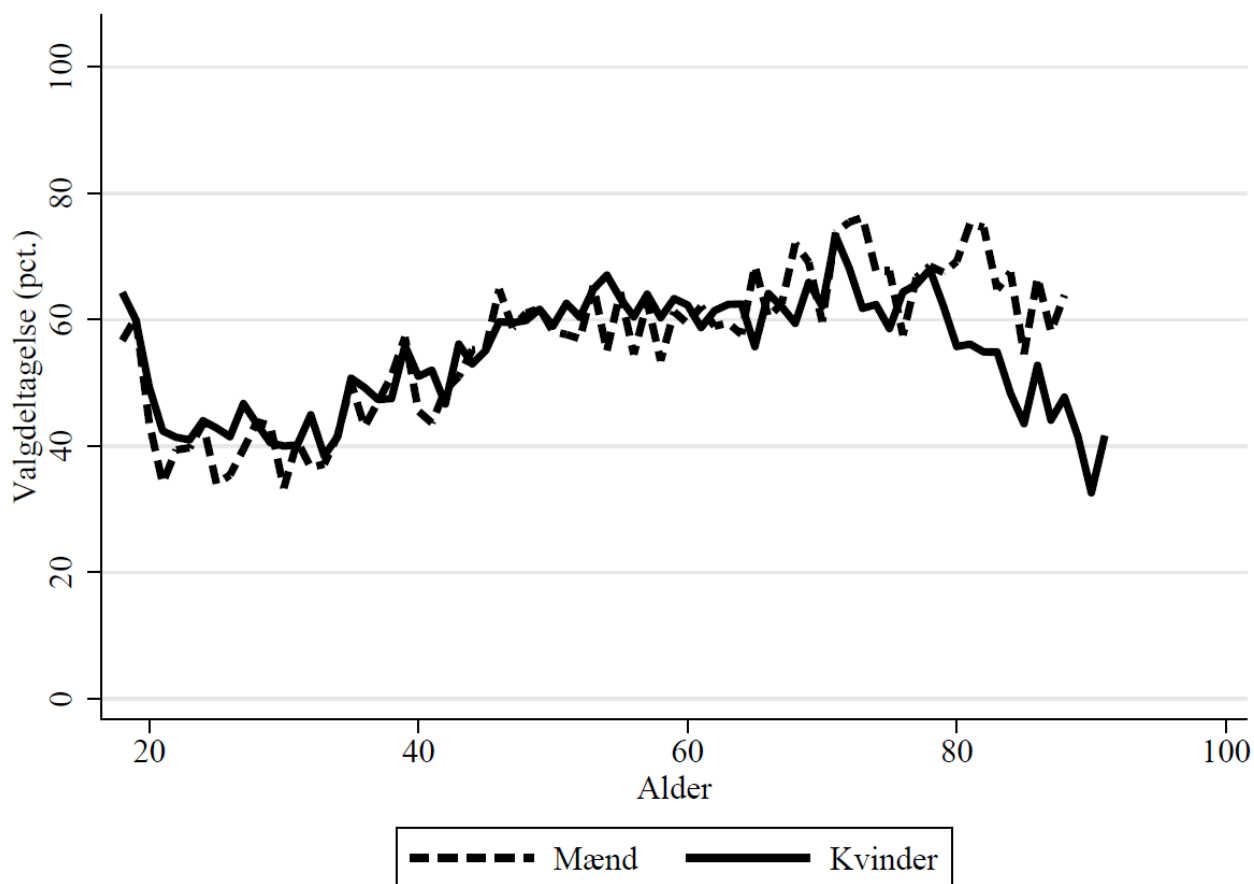

### B3.163.3 Valgdeltagelse opgjort efter færdiggjort uddannelse (2024)

	Pct.	N
Grundskole	39,3	4.521
Gymnasial uddannelse	50,9	1.925
Faglig uddannelse	51,0	6.749
Kort- og mellemlang videregående uddannelse	65,7	4.742
Lang videregående uddannelse	78,4	2.176

### B3.163.4 Valgdeltagelse opgjort efter personlig indkomst (2024)

	Pct.	N
Under 100.000 kr.	50,6	1.778
100.000-199.999 kr.	49,6	2.807
200.000-299.999 kr.	46,8	4.118
300.000-399.999 kr.	51,0	3.572
400.000-499.999 kr.	58,3	3.174
500.000-599.999 kr.	64,2	2.012
600.000-699.999 kr.	67,2	1.114
700.000-799.999 kr.	66,9	614
800.000-899.999 kr.	71,7	343
900.000-999.999 kr.	75,4	207
Over 1.000.000 kr.	74,5	364

### B3.163.5 Valgdeltagelse opgjort efter modtagere af sociale ydelser (2024)

	Pct.	N
Dagpenge inkl. aktivering	43,3	254
Kontanthjælp	23,7	173
Uddannelseshjælp	27,0	89
Ledighedsydelse	46,6	58
Flexjob	51,5	344
Førtidspension el. lign.	39,8	1.078
Ressourceforløb	25,0	96
Sygedagpenge	44,7	374
SU	54,4	1.325
Efterløn og folkepension	61,6	4.868
Jobafklaring	43,5	85
Andre ydelser	26,2	65
Ingen ydelser	55,3	11.271

B3.163.6 Valgdeltagelse opgjort efter vælgere med dansk oprindelse, indvandrere og efterkommere (2024)

	Pct.	N
Dansk	58,3	17.476
Indvandrere	36,9	1.492
Efterkommere	24,7	1.117

B3.163.7 Valgdeltagelse opgjort efter oprindelseslande (grupperet) (2024)

	Pct.	N
Danmark	58,3	17.476
Gamle EU-lande	63,7	146
Nye EU-lande	49,6	121
Resten af nordiske lande	56,2	32
Ikke-vestlige lande	28,2	2.298

B3.163.8 Valgdeltagelse opgjort efter oprindelseslande (2024)

	Pct.	N
Danmark	58,3	17.476
Sverige	58,1	31
Jugoslavien	17,6	221
Polen	46,0	63
Tyrkiet	24,0	359
Tyskland	76,2	42
Etiopien	29,8	57
Eritrea	25,0	32
Marokko	29,3	75
Somalia	33,3	48
Afghanistan	17,3	81
Indien	42,9	77
Irak	22,7	233
Iran	39,2	158
Kina	30,0	30
Libanon	23,6	178
Pakistan	24,3	185
Bosnien-Hercegovina	45,0	40
Makedonien	29,3	140

### B3.165 Albertslund (nr. 165)

#### B3.165.1 Valgdeltagelse opgjort efter aldersgrupper i 2014, 2019 og 2024

	2014		2019		2024	
	Pct.	N	Pct.	N	Pct.	N
18 år	.	.	63,0	343	46,5	310
19-21 år	.	.	52,9	1.093	43,2	996
22-29 år	.	.	46,8	2.375	34,7	2.183
30-39 år	.	.	55,8	2.421	38,7	2.462
40-49 år	.	.	65,2	3.030	49,4	2.611
50-59 år	.	.	68,6	3.314	59,1	3.046
60-69 år	.	.	72,0	2.361	61,8	2.484
70-79 år	.	.	74,9	2.548	69,7	2.387
80-89 år	.	.	59,5	879	61,6	1.253
90-99 år	.	.	24,3	115	39,6	159

#### B3.165.2 Valgdeltagelse opgjort efter køn (2024)

	Pct.	N
Mand	50,7	8.725
Kvinde	54,4	9.168

Figur B3.165.1: Valgdeltagelse opgjort efter alder og køn (2024)

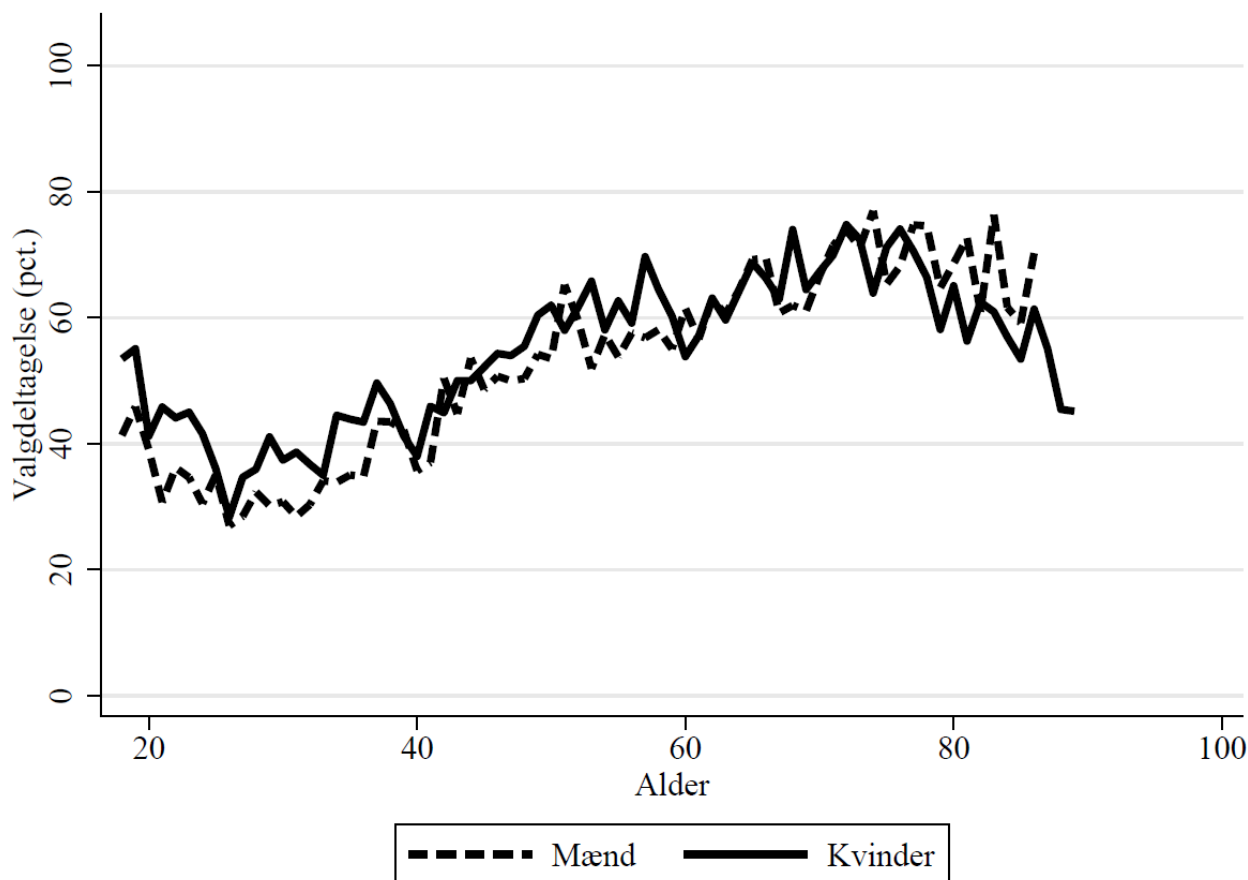

### B3.165.3 Valgdeltagelse opgjort efter færdiggjort uddannelse (2024)

	Pct.	N
Grundskole	37,9	4.521
Gymnasial uddannelse	47,4	1.971
Faglig uddannelse	50,8	5.539
Kort- og mellemlang videregående uddannelse	65,2	4.204
Lang videregående uddannelse	77,7	1.463

### B3.165.4 Valgdeltagelse opgjort efter personlig indkomst (2024)

	Pct.	N
Under 100.000 kr.	42,9	1.822
100.000-199.999 kr.	49,5	2.615
200.000-299.999 kr.	46,6	3.972
300.000-399.999 kr.	52,3	3.177
400.000-499.999 kr.	56,5	2.841
500.000-599.999 kr.	63,2	1.626
600.000-699.999 kr.	68,3	818
700.000-799.999 kr.	67,5	357
800.000-899.999 kr.	70,2	171
900.000-999.999 kr.	64,6	99
Over 1.000.000 kr.	70,5	190

### B3.165.5 Valgdeltagelse opgjort efter modtagere af sociale ydelser (2024)

	Pct.	N
Dagpenge inkl. aktivering	40,8	272
Kontanthjælp	37,7	138
Uddannelseshjælp	28,7	150
Ledighedsydelse	39,2	51
Flexjob	48,4	382
Førtidspension el. lign.	39,2	1.190
Sygedagpenge	42,6	427
SU	48,3	1.418
Efterløn og folkepension	65,7	4.408
Jobafklaring	33,3	39
Andre ydelser	29,3	75
Ingen ydelser	51,3	9.046

### B3.165.6 Valgdeltagelse opgjort efter vælgere med dansk oprindelse, indvandrere og efterkommere (2024)

	Pct.	N
Dansk	58,5	14.130
Indvandrere	36,6	1.912
Efterkommere	22,1	1.614

### B3.165.7 Valgdeltagelse opgjort efter oprindelseslande (grupperet) (2024)

---

	Pct.	N
Danmark	58,5	14.130
Gamle EU-lande	69,1	136
Nye EU-lande	54,7	75
Ikke-vestlige lande	27,4	3.284

---

### B3.165.8 Valgdeltagelse opgjort efter oprindelseslande (2024)

---

	Pct.	N
Danmark	58,5	14.130
Jugoslavien	32,0	50
Polen	57,9	38
Tyrkiet	24,2	1.191
Tyskland	67,3	49
Marokko	20,6	214
Chile	71,4	42
Afghanistan	23,2	69
Indien	49,2	65
Irak	31,2	186
Iran	42,4	59
Libanon	27,9	129
Pakistan	22,7	811
Vietnam	38,1	42
Makedonien	19,4	31

---

### B3.167 Hvidovre (nr. 167)

#### B3.167.1 Valgdeltagelse opgjort efter aldersgrupper i 2014, 2019 og 2024

	2014		2019		2024	
	Pct.	N	Pct.	N	Pct.	N
18 år	.	.	68,0	634	55,0	562
19-21 år	.	.	57,4	1.727	49,5	1.663
22-29 år	.	.	50,0	4.441	38,8	4.005
30-39 år	.	.	60,3	5.508	45,3	5.478
40-49 år	.	.	66,3	6.491	57,4	6.353
50-59 år	.	.	66,4	6.394	59,7	6.182
60-69 år	.	.	69,9	5.142	60,3	5.321
70-79 år	.	.	69,2	4.140	64,7	4.082
80-89 år	.	.	52,9	1.896	52,0	2.164
90-99 år	.	.	33,0	430	31,2	388

#### B3.167.2 Valgdeltagelse opgjort efter køn (2024)

	Pct.	N
Mand	53,3	17.618
Kvinde	54,9	18.585

Figur B3.167.1: Valgdeltagelse opgjort efter alder og køn (2024)

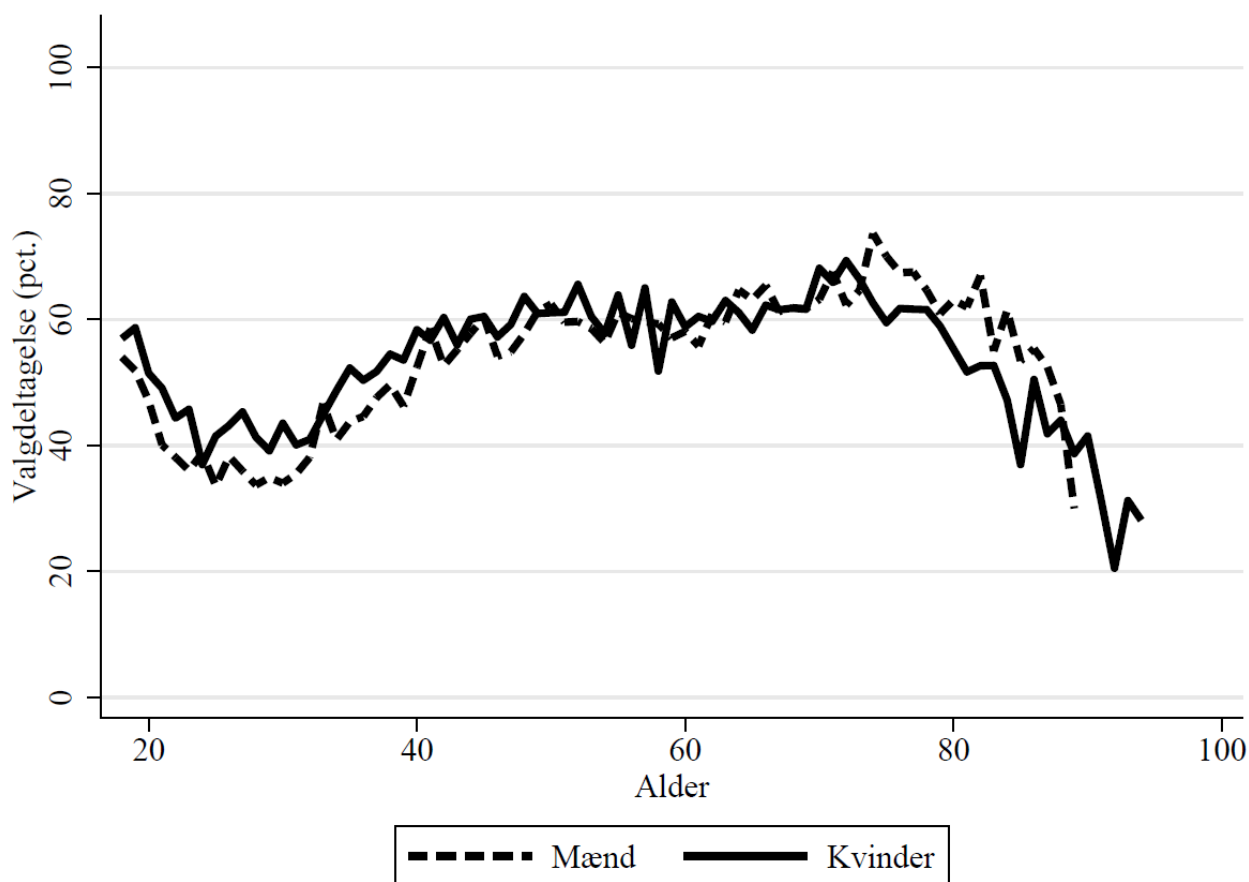

### B3.167.3 Valgdeltagelse opgjort efter færdiggjort uddannelse (2024)

	Pct.	N
Grundskole	39,3	8.172
Gymnasial uddannelse	51,5	3.524
Faglig uddannelse	50,4	12.231
Kort- og mellemlang videregående uddannelse	64,6	7.900
Lang videregående uddannelse	78,8	4.020

### B3.167.4 Valgdeltagelse opgjort efter personlig indkomst (2024)

	Pct.	N
Under 100.000 kr.	48,8	3.096
100.000-199.999 kr.	46,9	5.024
200.000-299.999 kr.	46,4	7.174
300.000-399.999 kr.	50,8	6.023
400.000-499.999 kr.	56,2	5.862
500.000-599.999 kr.	65,1	3.770
600.000-699.999 kr.	69,0	2.090
700.000-799.999 kr.	70,9	1.110
800.000-899.999 kr.	74,2	625
900.000-999.999 kr.	71,0	366
Over 1.000.000 kr.	73,2	687

### B3.167.5 Valgdeltagelse opgjort efter modtagere af sociale ydelser (2024)

	Pct.	N
Dagpenge inkl. aktivering	51,8	517
Kontanthjælp	12,5	255
Uddannelseshjælp	28,1	253
Ledighedsydelse	39,6	53
Flexjob	47,0	651
Førtidspension el. lign.	38,7	2.049
Ressourceforløb	24,8	153
Sygedagpenge	46,2	667
SU	51,5	2.334
Efterløn og folkepension	59,4	8.071
Jobafklaring	37,5	200
Andre ydelser	37,5	112
Ingen ydelser	56,2	20.447

### B3.167.6 Valgdeltagelse opgjort efter vælgere med dansk oprindelse, indvandrere og efterkommere (2024)

	Pct.	N
Dansk	57,9	31.280
Indvandrere	34,5	2.680
Efterkommere	23,1	1.825



B3.167.7 Valgdeltagelse opgjort efter oprindelseslande (grupperet) (2024)

	Pct.	N
Danmark	57,9	31.280
Gamle EU-lande	61,8	325
Nye EU-lande	41,4	220
Resten af nordiske lande	53,1	32
Ikke-vestlige lande	26,1	3.901

B3.167.8 Valgdeltagelse opgjort efter oprindelseslande (2024)

	Pct.	N
Danmark	57,9	31.280
Sverige	49,2	65
Jugoslavien	26,0	127
Polen	49,1	116
Rumænien	35,1	37
Storbritannien	61,4	57
Tyrkiet	20,6	826
Tyskland	67,0	91
Marokko	15,9	138
Egypten	30,0	30
Somalia	19,5	41
Afghanistan	17,1	123
Indien	34,3	67
Irak	22,4	450
Iran	39,4	165
Jordan	25,0	32
Kina	31,8	88
Libanon	23,8	193
Pakistan	27,0	660
Filippinerne	39,7	68
Vietnam	33,3	171
Rusland	38,2	34
Bosnien-Hercegovina	37,3	67
Makedonien	19,5	77

### B3.169 Høje-Taastrup (nr. 169)

#### B3.169.1 Valgdeltagelse opgjort efter aldersgrupper i 2014, 2019 og 2024

	2014		2019		2024	
	Pct.	N	Pct.	N	Pct.	N
18 år	48,9	552	65,8	530	50,1	561
19-21 år	35,9	1.592	53,9	1.481	44,4	1.603
22-29 år	33,2	3.304	46,0	3.677	35,3	4.486
30-39 år	45,0	4.937	55,5	4.413	40,0	5.460
40-49 år	56,6	6.317	66,5	5.751	50,9	5.169
50-59 år	63,3	5.634	67,9	5.923	58,9	5.887
60-69 år	70,9	5.361	71,0	4.693	62,6	4.886
70-79 år	72,2	3.577	75,2	4.474	67,1	4.204
80-89 år	52,6	1.234	60,1	1.546	60,2	2.220
90-99 år	27,7	191	32,5	240	30,3	290

#### B3.169.2 Valgdeltagelse opgjort efter køn (2024)

	Pct.	N
Mand	51,4	17.229
Kvinde	53,1	17.540

Figur B3.169.1: Valgdeltagelse opgjort efter alder og køn (2024)

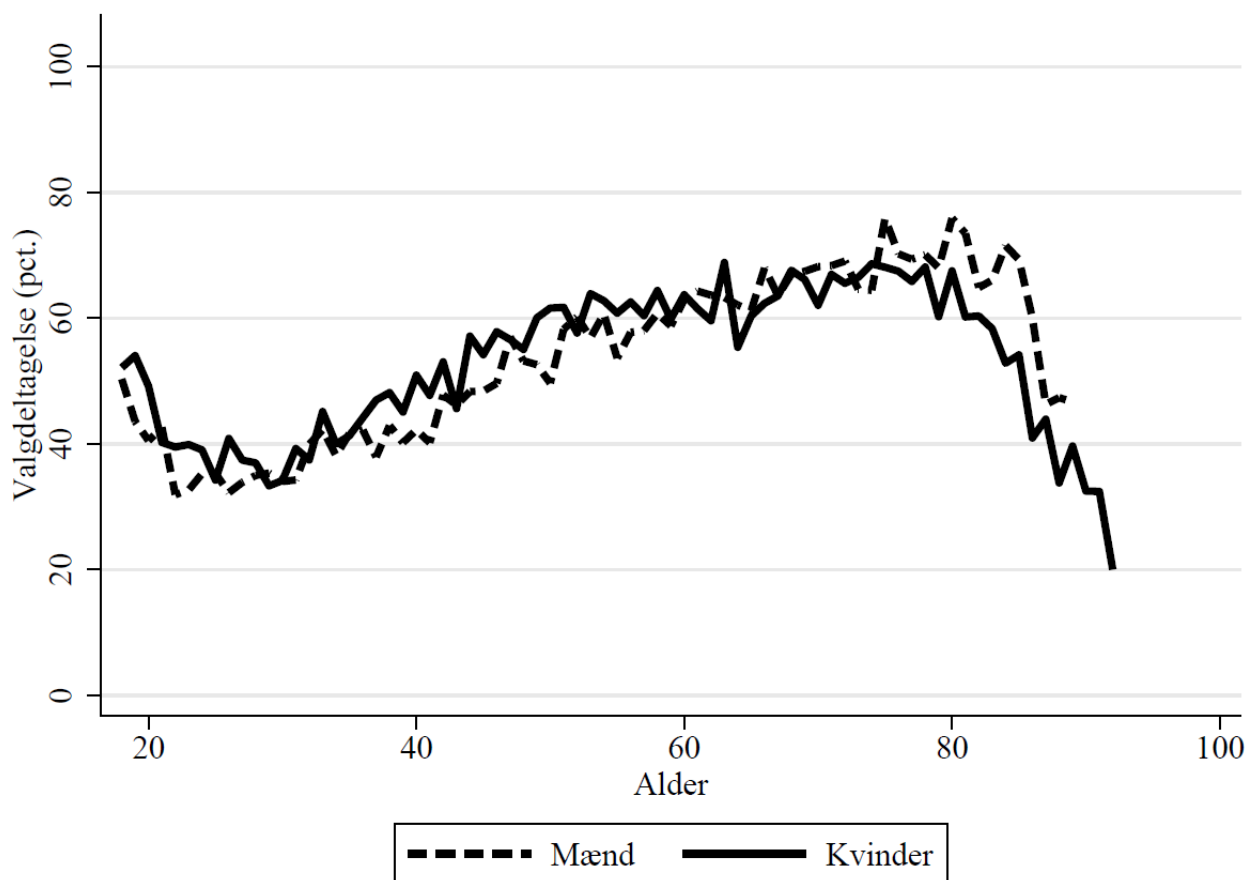

### B3.169.3 Valgdeltagelse opgjort efter færdiggjort uddannelse (2024)

	Pct.	N
Grundskole	38,2	8.246
Gymnasial uddannelse	48,0	3.426
Faglig uddannelse	52,8	11.991
Kort- og mellemlang videregående uddannelse	61,3	7.645
Lang videregående uddannelse	72,1	3.076

### B3.169.4 Valgdeltagelse opgjort efter personlig indkomst (2024)

	Pct.	N
Under 100.000 kr.	43,6	2.922
100.000-199.999 kr.	49,4	5.323
200.000-299.999 kr.	45,9	6.921
300.000-399.999 kr.	50,1	6.156
400.000-499.999 kr.	55,5	5.740
500.000-599.999 kr.	60,1	3.335
600.000-699.999 kr.	65,2	1.762
700.000-799.999 kr.	66,5	928
800.000-899.999 kr.	72,4	482
900.000-999.999 kr.	66,7	264
Over 1.000.000 kr.	73,2	526

### B3.169.5 Valgdeltagelse opgjort efter modtagere af sociale ydelser (2024)

	Pct.	N
Dagpenge inkl. aktivering	42,0	541
Kontanthjælp	22,4	317
Uddannelseshjælp	30,8	198
Ledighedsydelse	38,8	67
Flexjob	46,0	650
Førtidspension el. lign.	37,6	1.878
Ressourceforløb	24,7	77
Sygedagpenge	45,4	634
SU	45,4	2.108
Efterløn og folkepension	63,7	7.977
Jobafklaring	38,1	194
Andre ydelser	29,8	104
Ingen ydelser	52,0	19.559

### B3.169.6 Valgdeltagelse opgjort efter vælgere med dansk oprindelse, indvandrere og efterkommere (2024)

	Pct.	N
Dansk	58,1	28.276
Indvandrere	32,4	3.106
Efterkommere	19,9	2.934

B3.169.7 Valgdeltagelse opgjort efter oprindelseslande (grupperet) (2024)

	Pct.	N
Danmark	58,1	28.276
Gamle EU-lande	53,5	230
Nye EU-lande	47,2	216
Resten af nordiske lande	60,5	38
Ikke-vestlige lande	24,0	5.535

B3.169.8 Valgdeltagelse opgjort efter oprindelseslande (2024)

	Pct.	N
Danmark	58,1	28.276
Sverige	46,2	52
Jugoslavien	9,6	94
Polen	50,0	126
Rumænien	36,8	38
Tyrkiet	20,2	2.087
Tyskland	57,1	77
Marokko	20,0	160
Somalia	25,8	66
Afghanistan	19,0	237
Sri Lanka	33,3	63
Indien	35,1	97
Irak	21,0	476
Iran	30,2	149
Kina	23,4	47
Libanon	22,9	323
Pakistan	24,2	843
Filippinerne	52,5	59
Syrien	15,8	57
Vietnam	31,1	132
Thailand	46,7	30
Rusland	53,3	30
Bosnien-Hercegovina	39,6	91

### B3.173 Lyngby-Taarbæk (nr. 173)

#### B3.173.1 Valgdeltagelse opgjort efter aldersgrupper i 2014, 2019 og 2024

	2014		2019		2024	
	Pct.	N	Pct.	N	Pct.	N
18 år	.	.	82,6	673	79,0	644
19-21 år	.	.	69,8	1.930	66,8	2.076
22-29 år	.	.	63,8	4.197	58,0	4.293
30-39 år	.	.	70,5	4.450	61,0	4.712
40-49 år	.	.	79,4	6.810	71,8	6.088
50-59 år	.	.	80,2	7.275	75,7	7.287
60-69 år	.	.	81,2	5.910	76,5	6.196
70-79 år	.	.	79,8	4.878	76,7	5.164
80-89 år	.	.	65,0	2.246	61,7	2.572
90-99 år	.	.	42,0	802	36,6	596
100- år	.	.	.	.	23,5	34

#### B3.173.2 Valgdeltagelse opgjort efter køn (2024)

	Pct.	N
Mand	69,8	19.218
Kvinde	69,6	20.444

Figur B3.173.1: Valgdeltagelse opgjort efter alder og køn (2024)

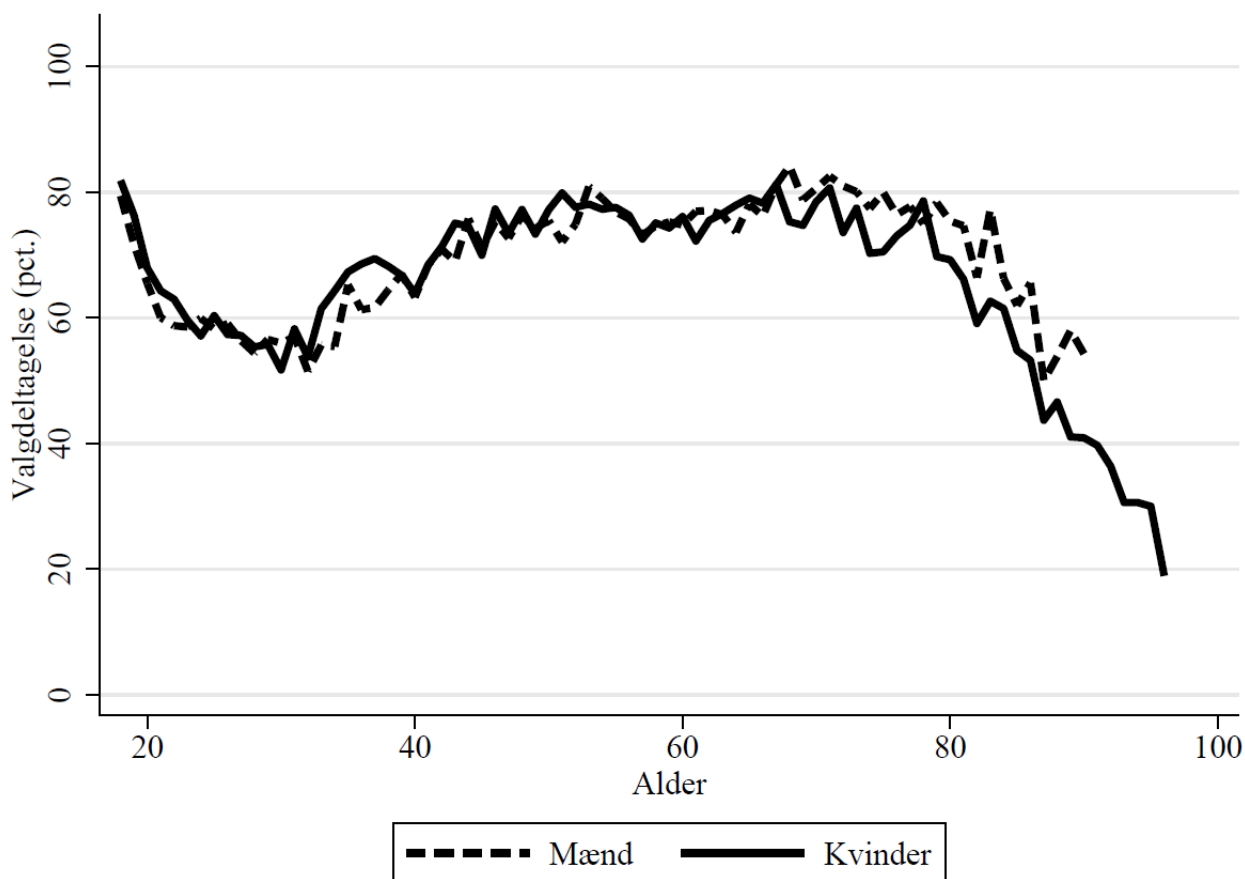

### B3.173.3 Valgdeltagelse opgjort efter færdiggjort uddannelse (2024)

	Pct.	N
Grundskole	51,4	5.081
Gymnasial uddannelse	64,9	4.945
Faglig uddannelse	57,5	7.706
Kort- og mellemlang videregående uddannelse	74,5	10.319
Lang videregående uddannelse	84,9	11.255

### B3.173.4 Valgdeltagelse opgjort efter personlig indkomst (2024)

	Pct.	N
Under 100.000 kr.	67,8	4.429
100.000-199.999 kr.	61,5	4.705
200.000-299.999 kr.	55,6	6.051
300.000-399.999 kr.	64,3	5.130
400.000-499.999 kr.	69,7	4.854
500.000-599.999 kr.	77,7	3.816
600.000-699.999 kr.	80,6	2.943
700.000-799.999 kr.	81,4	1.900
800.000-899.999 kr.	83,4	1.340
900.000-999.999 kr.	85,0	1.009
Over 1.000.000 kr.	86,6	3.070

### B3.173.5 Valgdeltagelse opgjort efter modtagere af sociale ydelser (2024)

	Pct.	N
Dagpenge inkl. aktivering	61,6	445
Kontanthjælp	28,5	200
Uddannelseshjælp	44,3	115
Ledighedsydelse	55,0	60
Flexjob	65,1	381
Førtidspension el. lign.	43,8	1.268
Ressourceforløb	37,7	69
Sygedagpenge	61,9	485
SU	69,4	3.417
Efterløn og folkepension	70,6	9.823
Jobafklaring	54,8	93
Andre ydelser	45,5	66
Ingen ydelser	72,5	22.756

### B3.173.6 Valgdeltagelse opgjort efter vælgere med dansk oprindelse, indvandrere og efterkommere (2024)

	Pct.	N
Dansk	71,7	36.626
Indvandrere	47,6	1.838
Efterkommere	39,2	725

B3.173.7 Valgdeltagelse opgjort efter oprindelseslande (grupperet) (2024)

	Pct.	N
Danmark	71,7	36.626
Gamle EU-lande	73,8	470
Nye EU-lande	62,2	188
Resten af nordiske lande	71,2	52
Andre vestlige lande	73,6	72
Ikke-vestlige lande	33,9	1.781

B3.173.8 Valgdeltagelse opgjort efter oprindelseslande (2024)

	Pct.	N
Danmark	71,7	36.626
Finland	75,0	36
Norge	66,7	33
Sverige	82,4	85
Jugoslavien	23,3	73
Polen	56,5	92
Storbritannien	68,5	73
Tyrkiet	24,5	98
Tyskland	82,1	134
Marokko	32,2	59
USA	78,0	41
Afghanistan	21,1	95
Indien	54,5	33
Irak	21,1	190
Iran	32,9	234
Jordan	22,6	53
Kina	38,5	122
Libanon	17,5	80
Pakistan	30,4	69
Vietnam	51,9	54
Rusland	41,5	41
Bosnien-Hercegovina	40,9	88
Makedonien	31,2	32

### B3.175 Rødovre (nr. 175)

#### B3.175.1 Valgdeltagelse opgjort efter aldersgrupper i 2014, 2019 og 2024

	2014		2019		2024	
	Pct.	N	Pct.	N	Pct.	N
18 år	53,4	410	67,0	403	59,4	431
19-21 år	37,8	1.287	54,0	1.257	47,9	1.243
22-29 år	39,1	2.907	47,4	3.410	38,0	3.341
30-39 år	49,7	4.155	57,9	4.284	45,2	4.700
40-49 år	56,2	4.710	67,1	4.604	55,9	4.689
50-59 år	61,6	4.817	65,7	4.995	59,9	4.786
60-69 år	68,9	3.895	71,0	4.021	61,6	4.539
70-79 år	68,9	2.885	71,8	3.159	66,1	3.290
80-89 år	53,7	1.713	54,1	1.690	55,3	1.805
90-99 år	31,2	327	34,7	380	36,3	377

#### B3.175.2 Valgdeltagelse opgjort efter køn (2024)

	Pct.	N
Mand	52,8	14.001
Kvinde	55,6	15.209

Figur B3.175.1: Valgdeltagelse opgjort efter alder og køn (2024)

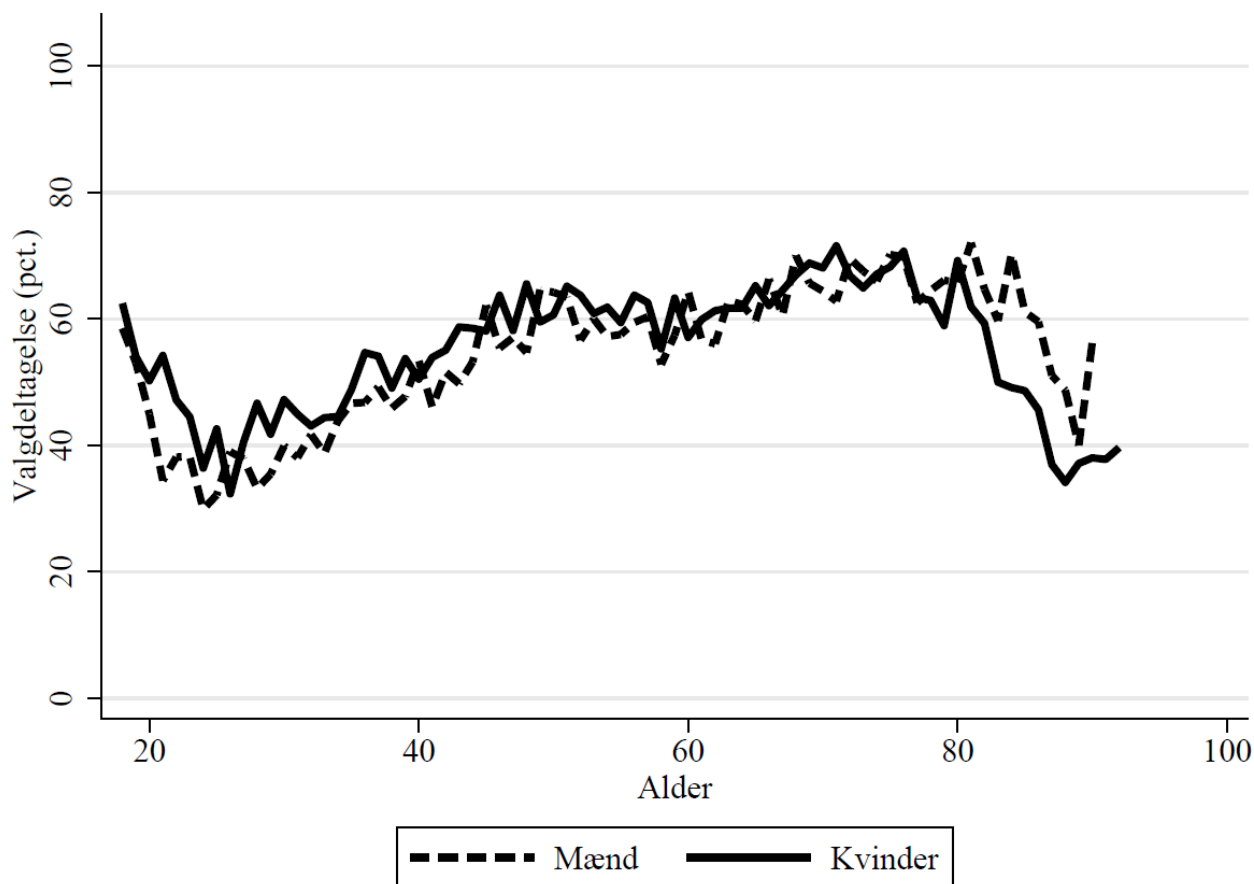



### B3.175.3 Valgdeltagelse opgjort efter færdiggjort uddannelse (2024)

	Pct.	N
Grundskole	39,4	6.284
Gymnasial uddannelse	49,5	2.822
Faglig uddannelse	50,6	9.629
Kort- og mellemlang videregående uddannelse	64,3	6.663
Lang videregående uddannelse	77,5	3.506

### B3.175.4 Valgdeltagelse opgjort efter personlig indkomst (2024)

	Pct.	N
Under 100.000 kr.	47,7	2.374
100.000-199.999 kr.	48,0	3.991
200.000-299.999 kr.	46,0	5.986
300.000-399.999 kr.	51,9	5.034
400.000-499.999 kr.	58,6	4.791
500.000-599.999 kr.	64,8	2.870
600.000-699.999 kr.	66,5	1.609
700.000-799.999 kr.	70,3	876
800.000-899.999 kr.	70,2	486
900.000-999.999 kr.	71,4	294
Over 1.000.000 kr.	73,6	579

### B3.175.5 Valgdeltagelse opgjort efter modtagere af sociale ydelser (2024)

	Pct.	N
Dagpenge inkl. aktivering	49,0	463
Kontanthjælp	22,7	317
Uddannelseshjælp	29,7	185
Ledighedsydelse	38,1	63
Flexjob	49,8	436
Førtidspension el. lign.	37,2	1.423
Ressourceforløb	32,0	103
Sygedagpenge	42,8	505
SU	51,0	1.664
Efterløn og folkepension	61,7	6.675
Jobafklaring	33,1	127
Andre ydelser	29,6	81
Ingen ydelser	55,5	16.810

### B3.175.6 Valgdeltagelse opgjort efter vælgere med dansk oprindelse, indvandrere og efterkommere (2024)

	Pct.	N
Dansk	58,3	24.978
Indvandrere	35,1	2.266
Efterkommere	23,3	1.616

### B3.175.7 Valgdeltagelse opgjort efter oprindelseslande (grupperet) (2024)

---

	Pct.	N
Danmark	58,3	24.978
Gamle EU-lande	68,1	210
Nye EU-lande	51,0	155
Ikke-vestlige lande	26,6	3.475

---

### B3.175.8 Valgdeltagelse opgjort efter oprindelseslande (2024)

---

	Pct.	N
Danmark	58,3	24.978
Sverige	65,7	35
Jugoslavien	24,2	198
Polen	46,6	73
Rumænien	55,9	34
Tyrkiet	25,3	584
Tyskland	60,3	68
Ghana	35,9	39
Marokko	23,5	162
Egypten	27,9	43
Somalia	28,3	145
Afghanistan	21,7	69
Indien	37,5	128
Irak	21,6	439
Iran	42,6	176
Kina	22,2	63
Libanon	20,0	180
Pakistan	23,0	421
Filippinerne	54,5	44
Syrien	10,2	49
Vietnam	30,1	73
Thailand	37,5	40
Bosnien-Hercegovina	28,8	66
Makedonien	22,6	106

---

### B3.183 Ishøj (nr. 183)

#### B3.183.1 Valgdeltagelse opgjort efter aldersgrupper i 2014, 2019 og 2024

	2014		2019		2024	
	Pct.	N	Pct.	N	Pct.	N
18 år	.	.	53,0	234	39,4	216
19-21 år	.	.	47,1	805	34,2	691
22-29 år	.	.	38,4	1.730	23,7	1.739
30-39 år	.	.	48,2	1.879	30,1	1.956
40-49 år	.	.	59,0	2.266	41,9	2.041
50-59 år	.	.	61,2	2.475	49,8	2.258
60-69 år	.	.	66,8	1.914	56,8	1.951
70-79 år	.	.	69,2	1.871	63,0	1.798
80-89 år	.	.	52,1	522	53,6	783
90-99 år	.	.	29,3	75	28,4	81

#### B3.183.2 Valgdeltagelse opgjort efter køn (2024)

	Pct.	N
Mand	42,8	6.726
Kvinde	45,7	6.790

Figur B3.183.1: Valgdeltagelse opgjort efter alder og køn (2024)

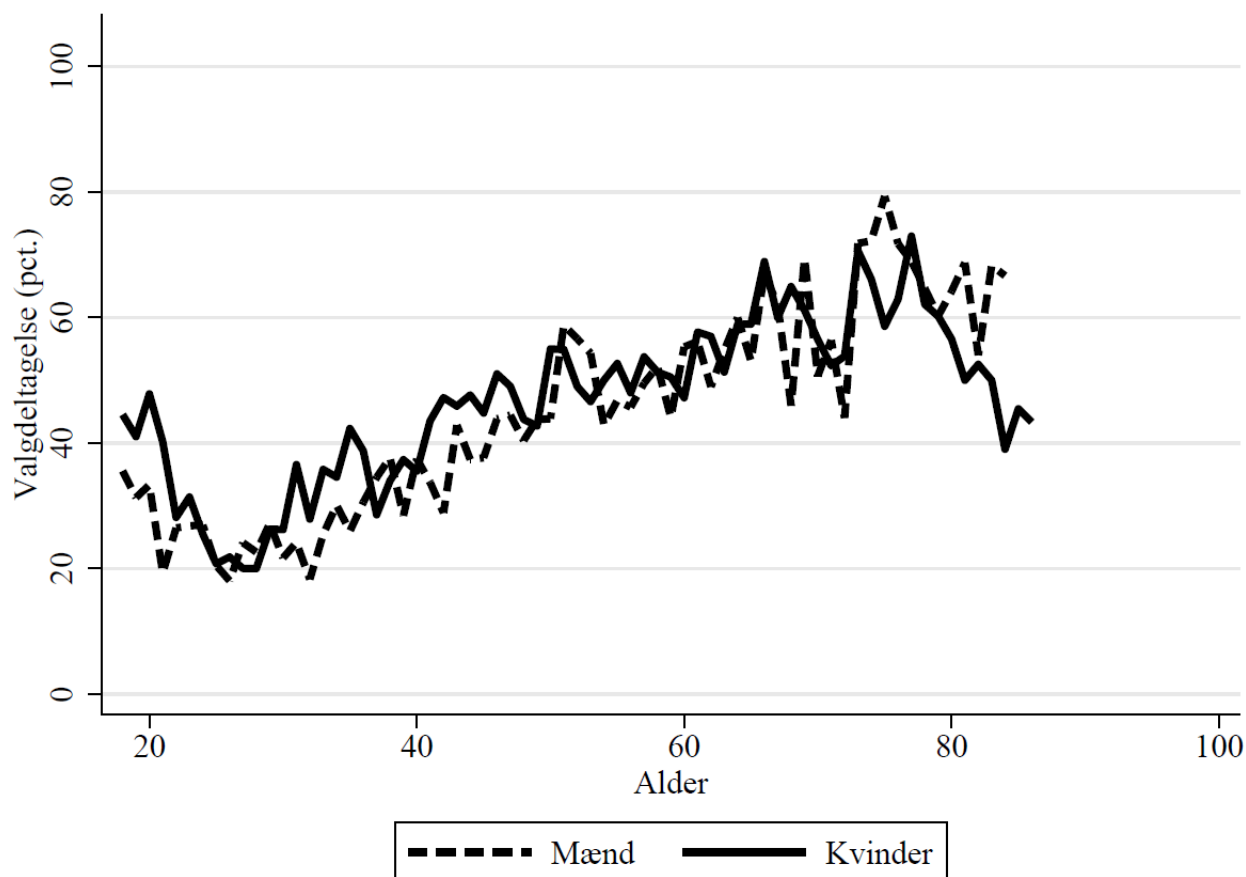

### B3.183.3 Valgdeltagelse opgjort efter færdiggjort uddannelse (2024)

	Pct.	N
Grundskole	32,2	3.890
Gymnasial uddannelse	38,5	1.305
Faglig uddannelse	48,4	4.670
Kort- og mellemlang videregående uddannelse	53,3	2.583
Lang videregående uddannelse	61,7	865

### B3.183.4 Valgdeltagelse opgjort efter personlig indkomst (2024)

	Pct.	N
Under 100.000 kr.	35,1	1.224
100.000-199.999 kr.	39,8	2.133
200.000-299.999 kr.	38,4	3.078
300.000-399.999 kr.	44,0	2.495
400.000-499.999 kr.	49,5	2.028
500.000-599.999 kr.	55,1	1.092
600.000-699.999 kr.	57,8	562
700.000-799.999 kr.	57,1	259
800.000-899.999 kr.	61,3	181
900.000-999.999 kr.	73,6	91
Over 1.000.000 kr.	69,8	162

### B3.183.5 Valgdeltagelse opgjort efter modtagere af sociale ydelser (2024)

	Pct.	N
Dagpenge inkl. aktivering	31,5	279
Kontanthjælp	16,1	155
Uddannelseshjælp	18,6	97
Ledighedsydelse	34,0	47
Flexjob	41,6	250
Førtidspension el. lign.	32,2	886
Ressourceforløb	16,1	62
Sygedagpenge	35,5	313
SU	36,2	905
Efterløn og folkepension	59,7	3.102
Jobafklaring	28,9	83
Andre ydelser	27,8	54
Ingen ydelser	43,2	7.051

### B3.183.6 Valgdeltagelse opgjort efter vælgere med dansk oprindelse, indvandrere og efterkommere (2024)

	Pct.	N
Dansk	52,6	9.495
Indvandrere	30,3	1.796
Efterkommere	19,4	2.001

### B3.183.7 Valgdeltagelse opgjort efter oprindelseslande (grupperet) (2024)

---

	Pct.	N
Danmark	52,6	9.495
Gamle EU-lande	59,4	106
Nye EU-lande	42,6	94
Ikke-vestlige lande	22,9	3.579

---

### B3.183.8 Valgdeltagelse opgjort efter oprindelseslande (2024)

---

	Pct.	N
Danmark	52,6	9.495
Jugoslavien	15,0	120
Polen	39,6	53
Tyrkiet	21,2	1.656
Tyskland	64,3	42
Ghana	40,0	40
Marokko	20,2	168
Yemen	28,6	35
Afghanistan	19,8	86
Indien	19,2	52
Irak	22,7	207
Iran	33,3	69
Libanon	18,3	142
Pakistan	19,9	567
Filippinerne	30,3	33
Vietnam	14,6	41
Bosnien-Hercegovina	33,3	33
Makedonien	30,0	50

---

### B3.185 Tårnby (nr. 185)

#### B3.185.1 Valgdeltagelse opgjort efter aldersgrupper i 2014, 2019 og 2024

	2014		2019		2024	
	Pct.	N	Pct.	N	Pct.	N
18 år	44,2	500	63,1	453	56,9	550
19-21 år	32,9	1.330	52,7	1.299	47,0	1.281
22-29 år	35,8	2.597	44,5	2.720	34,5	2.472
30-39 år	46,1	4.667	59,1	4.299	44,8	4.598
40-49 år	53,5	5.917	66,7	5.716	55,8	5.495
50-59 år	58,4	5.593	65,4	5.758	56,4	5.508
60-69 år	65,8	4.953	70,2	4.668	59,0	4.840
70-79 år	65,9	3.130	68,3	3.749	63,9	3.833
80-89 år	46,5	1.628	55,1	1.555	54,5	1.786
90-99 år	25,2	333	32,3	372	33,1	293

#### B3.185.2 Valgdeltagelse opgjort efter køn (2024)

	Pct.	N
Mand	52,8	15.016
Kvinde	54,0	15.650

Figur B3.185.1: Valgdeltagelse opgjort efter alder og køn (2024)

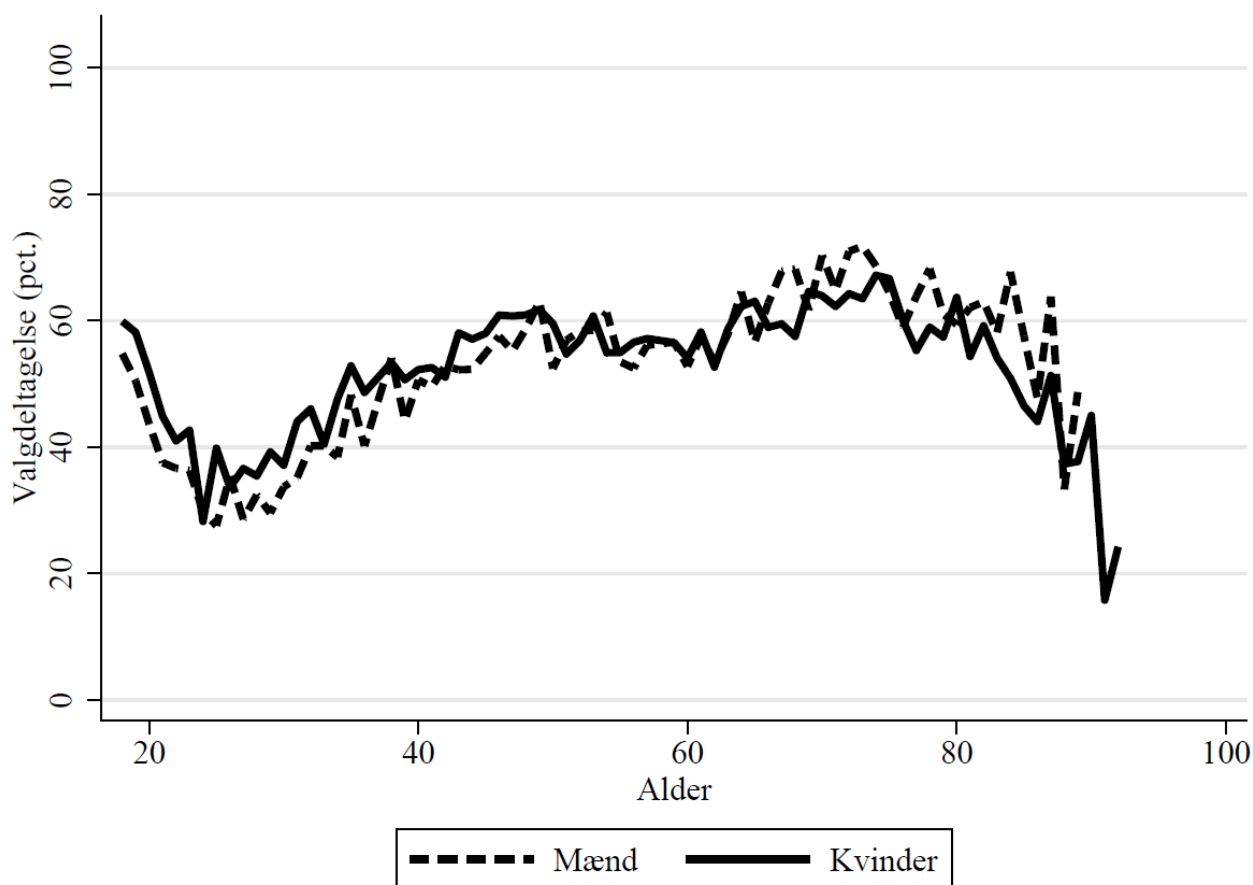

### B3.185.3 Valgdeltagelse opgjort efter færdiggjort uddannelse (2024)

	Pct.	N
Grundskole	40,0	7.127
Gymnasial uddannelse	52,1	2.758
Faglig uddannelse	50,1	11.660
Kort- og mellemlang videregående uddannelse	65,5	6.087
Lang videregående uddannelse	78,3	2.747

### B3.185.4 Valgdeltagelse opgjort efter personlig indkomst (2024)

	Pct.	N
Under 100.000 kr.	47,3	2.376
100.000-199.999 kr.	48,8	3.851
200.000-299.999 kr.	46,3	6.047
300.000-399.999 kr.	50,9	5.298
400.000-499.999 kr.	54,7	5.168
500.000-599.999 kr.	61,6	3.393
600.000-699.999 kr.	64,5	1.877
700.000-799.999 kr.	68,0	895
800.000-899.999 kr.	70,5	577
900.000-999.999 kr.	72,2	309
Over 1.000.000 kr.	70,3	569

### B3.185.5 Valgdeltagelse opgjort efter modtagere af sociale ydelser (2024)

	Pct.	N
Dagpenge inkl. aktivering	44,1	372
Kontanthjælp	18,2	159
Uddannelseshjælp	25,4	173
Ledighedsydelse	42,2	116
Flexjob	46,4	524
Førtidspension el. lign.	41,0	1.515
Ressourceforløb	23,8	147
Sygedagpenge	42,5	600
SU	54,1	1.437
Efterløn og folkepension	60,3	7.254
Jobafklaring	36,4	107
Andre ydelser	39,7	58
Ingen ydelser	53,8	17.857

### B3.185.6 Valgdeltagelse opgjort efter vælgere med dansk oprindelse, indvandrere og efterkommere (2024)

	Pct.	N
Dansk	55,0	27.985
Indvandrere	42,7	1.540
Efterkommere	25,4	800

### B3.185.7 Valgdeltagelse opgjort efter oprindelseslande (grupperet) (2024)

---

	Pct.	N
Danmark	55,0	27.985
Gamle EU-lande	62,4	274
Nye EU-lande	52,7	167
Resten af nordiske lande	66,0	53
Ikke-vestlige lande	30,2	1.823

---

### B3.185.8 Valgdeltagelse opgjort efter oprindelseslande (2024)

---

	Pct.	N
Danmark	55,0	27.985
Sverige	59,8	82
Jugoslavien	23,3	73
Polen	52,3	107
Storbritannien	56,2	32
Tyrkiet	19,4	180
Tyskland	71,2	66
Marokko	28,3	53
Somalia	27,5	40
Afghanistan	22,4	49
Indien	34,7	101
Irak	33,6	143
Iran	33,9	109
Kina	15,6	45
Libanon	34,8	69
Pakistan	18,0	294
Filippinerne	42,3	149
Vietnam	19,6	51
Thailand	48,6	37
Bosnien-Hercegovina	40,0	80

---



### B3.187 Vallensbæk (nr. 187)

#### B3.187.1 Valgdeltagelse opgjort efter aldersgrupper i 2014, 2019 og 2024

	2014		2019		2024	
	Pct.	N	Pct.	N	Pct.	N
18 år	51,2	168	66,3	166	60,9	192
19-21 år	37,9	477	57,6	493	42,5	480
22-29 år	35,0	809	45,6	1.013	31,8	1.041
30-39 år	47,0	1.671	61,6	1.546	41,5	1.630
40-49 år	59,5	2.076	69,7	1.961	55,8	1.776
50-59 år	63,9	1.660	71,7	1.800	63,8	1.825
60-69 år	75,0	1.810	75,3	1.429	68,1	1.397
70-79 år	75,4	1.243	79,4	1.687	71,3	1.488
80-89 år	61,5	374	67,0	530	66,4	824
90-99 år	40,7	59	45,6	79	44,8	96

#### B3.187.2 Valgdeltagelse opgjort efter køn (2024)

	Pct.	N
Mand	55,2	5.262
Kvinde	58,0	5.490

Figur B3.187.1: Valgdeltagelse opgjort efter alder og køn (2024)

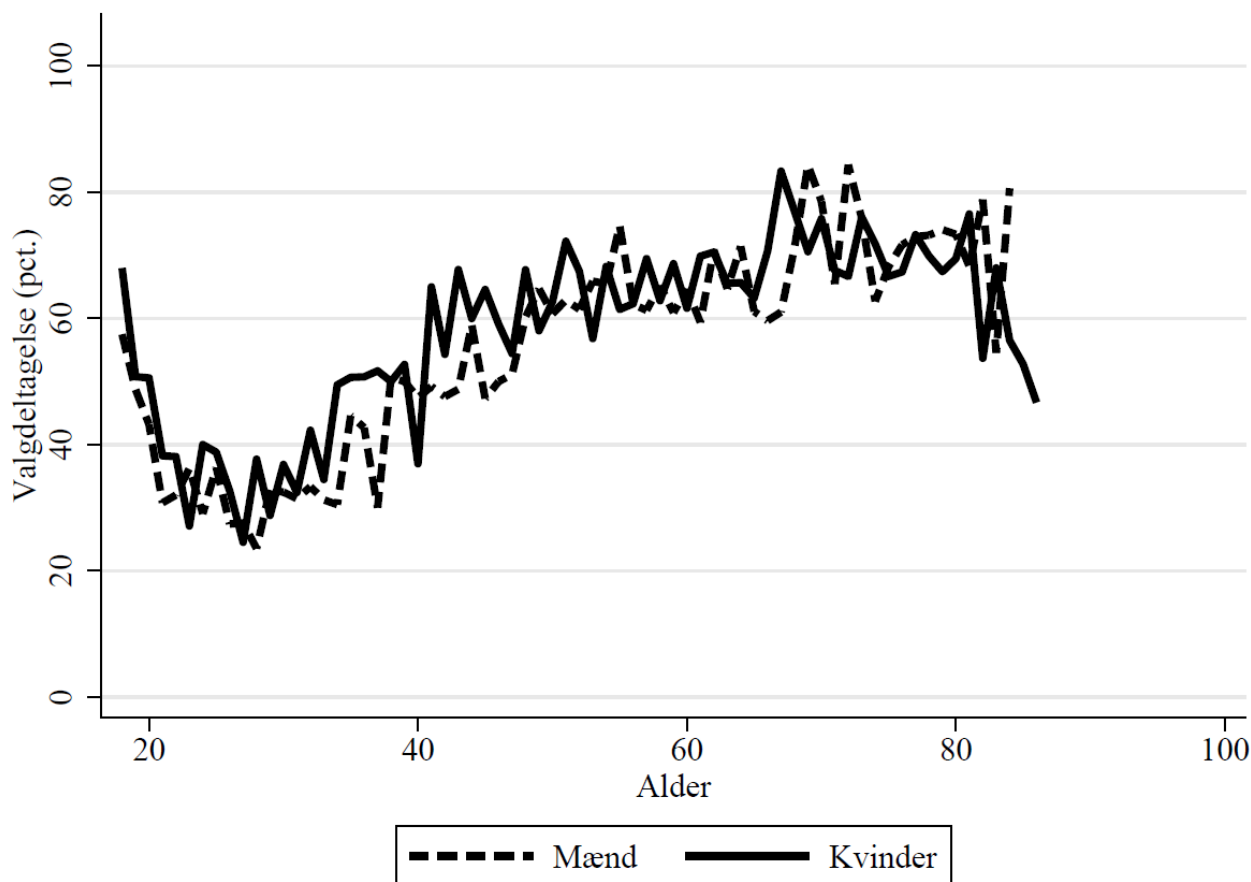

### B3.187.3 Valgdeltagelse opgjort efter færdiggjort uddannelse (2024)

	Pct.	N
Grundskole	43,5	1.982
Gymnasial uddannelse	48,3	1.101
Faglig uddannelse	57,5	3.683
Kort- og mellemlang videregående uddannelse	62,5	2.667
Lang videregående uddannelse	71,6	1.198

### B3.187.4 Valgdeltagelse opgjort efter personlig indkomst (2024)

	Pct.	N
Under 100.000 kr.	46,2	890
100.000-199.999 kr.	53,6	1.458
200.000-299.999 kr.	52,4	1.795
300.000-399.999 kr.	54,4	1.697
400.000-499.999 kr.	56,2	1.809
500.000-599.999 kr.	62,6	1.222
600.000-699.999 kr.	68,7	693
700.000-799.999 kr.	67,1	371
800.000-899.999 kr.	67,1	210
900.000-999.999 kr.	69,7	155
Over 1.000.000 kr.	68,7	319

### B3.187.5 Valgdeltagelse opgjort efter modtagere af sociale ydelser (2024)

	Pct.	N
Dagpenge inkl. aktivering	44,0	168
Kontanthjælp	33,3	30
Uddannelseshjælp	44,4	45
Flexjob	54,7	150
Førtidspension el. lign.	40,8	331
Sygedagpenge	42,6	176
SU	45,4	606
Efterløn og folkepension	69,2	2.786
Jobafklaring	37,5	32
Ingen ydelser	54,6	6.234

### B3.187.6 Valgdeltagelse opgjort efter vælgere med dansk oprindelse, indvandrere og efterkommere (2024)

	Pct.	N
Dansk	63,4	8.578
Indvandrere	34,2	1.046
Efterkommere	23,8	985

### B3.187.7 Valgdeltagelse opgjort efter oprindelseslande (grupperet) (2024)

---

	Pct.	N
Danmark	63,4	8.578
Gamle EU-lande	66,7	93
Nye EU-lande	52,1	71
Ikke-vestlige lande	26,1	1.854

---

### B3.187.8 Valgdeltagelse opgjort efter oprindelseslande (2024)

---

	Pct.	N
Danmark	63,4	8.578
Polen	55,8	43
Tyrkiet	27,8	673
Tyskland	81,1	37
Marokko	12,7	55
Afghanistan	40,3	77
Indien	33,3	54
Irak	12,4	105
Iran	31,9	47
Libanon	10,8	83
Pakistan	21,0	367
Bosnien-Hercegovina	28,1	64

---

### B3.190 Furesø (nr. 190)

#### B3.190.1 Valgdeltagelse opgjort efter aldersgrupper i 2014, 2019 og 2024

	2014		2019		2024	
	Pct.	N	Pct.	N	Pct.	N
18 år	.	.	80,8	546	78,1	543
19-21 år	.	.	67,4	1.290	65,2	1.308
22-29 år	.	.	49,9	1.592	42,6	1.496
30-39 år	.	.	72,2	3.174	62,8	3.592
40-49 år	.	.	78,8	5.058	72,1	4.816
50-59 år	.	.	80,4	5.655	75,9	5.457
60-69 år	.	.	81,5	4.333	76,6	4.715
70-79 år	.	.	83,0	4.173	78,1	4.113
80-89 år	.	.	72,1	1.984	70,4	2.406
90-99 år	.	.	42,2	332	47,8	469

#### B3.190.2 Valgdeltagelse opgjort efter køn (2024)

	Pct.	N
Mand	70,5	13.821
Kvinde	71,4	15.108

Figur B3.190.1: Valgdeltagelse opgjort efter alder og køn (2024)

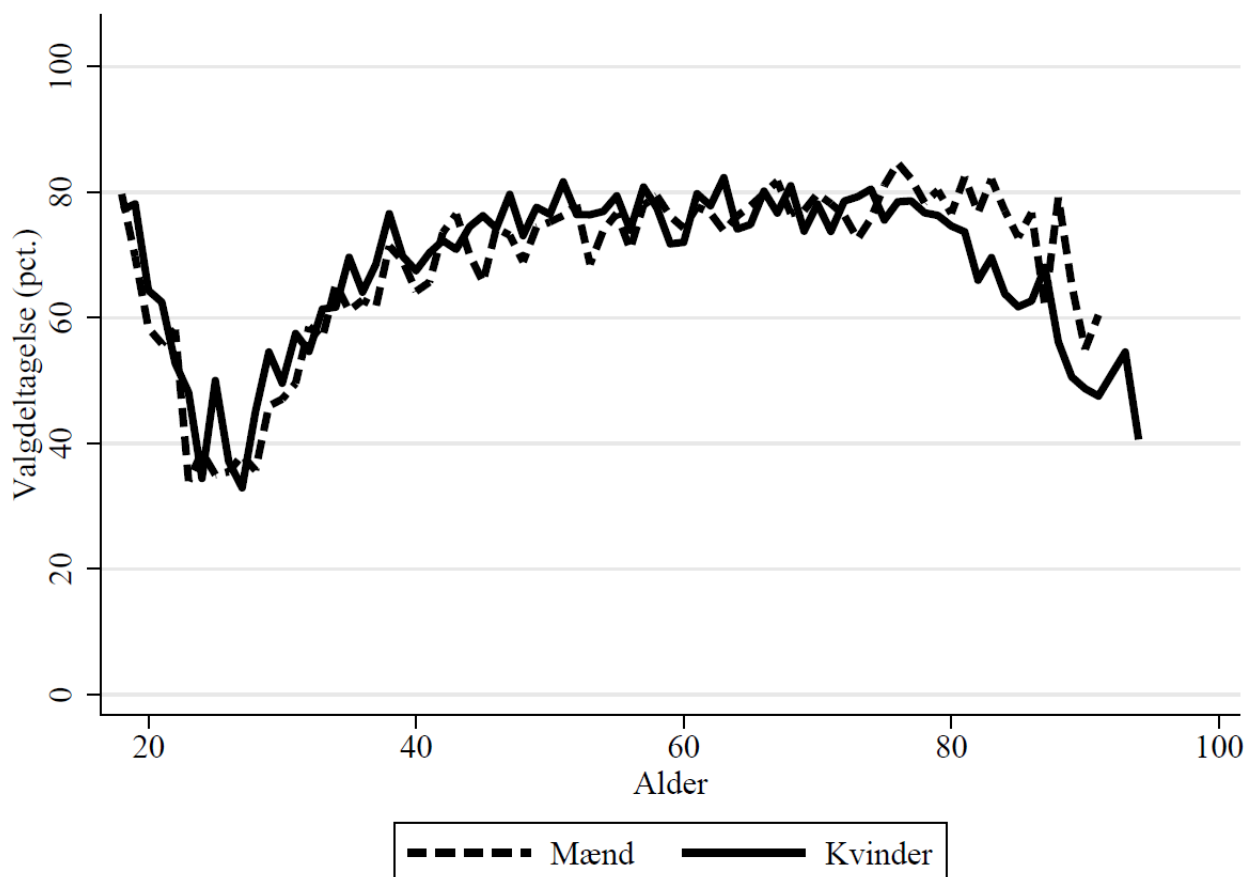

### B3.190.3 Valgdeltagelse opgjort efter færdiggjort uddannelse (2024)

	Pct.	N
Grundskole	52,7	4.184
Gymnasial uddannelse	67,0	2.318
Faglig uddannelse	59,8	6.507
Kort- og mellemlang videregående uddannelse	76,9	8.144
Lang videregående uddannelse	86,4	7.509

### B3.190.4 Valgdeltagelse opgjort efter personlig indkomst (2024)

	Pct.	N
Under 100.000 kr.	68,0	2.509
100.000-199.999 kr.	62,3	2.966
200.000-299.999 kr.	59,3	4.398
300.000-399.999 kr.	65,7	4.105
400.000-499.999 kr.	70,5	3.968
500.000-599.999 kr.	78,3	3.307
600.000-699.999 kr.	80,5	2.314
700.000-799.999 kr.	82,5	1.488
800.000-899.999 kr.	84,3	1.035
900.000-999.999 kr.	86,0	700
Over 1.000.000 kr.	85,2	1.859

### B3.190.5 Valgdeltagelse opgjort efter modtagere af sociale ydelser (2024)

	Pct.	N
Dagpenge inkl. aktivering	65,8	275
Kontanthjælp	29,4	102
Uddannelseshjælp	33,0	88
Ledighedsydelse	50,0	86
Flexjob	63,7	380
Førtidspension el. lign.	45,6	959
Ressourceforløb	26,7	30
Sygedagpenge	59,9	436
SU	70,5	1.306
Efterløn og folkepension	74,1	8.102
Jobafklaring	54,9	91
Andre ydelser	23,3	30
Ingen ydelser	72,7	16.732

### B3.190.6 Valgdeltagelse opgjort efter vælgere med dansk oprindelse, indvandrere og efterkommere (2024)

	Pct.	N
Dansk	73,6	26.524
Indvandrere	46,7	1.393
Efterkommere	27,9	705

B3.190.7 Valgdeltagelse opgjort efter oprindelseslande (grupperet) (2024)

	Pct.	N
Danmark	73,6	26.524
Gamle EU-lande	79,5	293
Nye EU-lande	59,9	147
Resten af nordiske lande	80,0	45
Andre vestlige lande	78,0	50
Ikke-vestlige lande	28,9	1.563

B3.190.8 Valgdeltagelse opgjort efter oprindelseslande (2024)

	Pct.	N
Danmark	73,6	26.524
Norge	77,8	36
Sverige	73,1	67
Jugoslavien	41,2	51
Polen	61,5	78
Storbritannien	85,7	35
Tyrkiet	20,8	581
Tyskland	80,4	107
Marokko	23,5	34
Afghanistan	18,2	88
Indien	27,7	47
Irak	17,0	88
Iran	48,6	105
Kina	30,6	49
Libanon	29,5	44
Pakistan	18,6	113

### B3.201 Allerød (nr. 201)

#### B3.201.1 Valgdeltagelse opgjort efter aldersgrupper i 2014, 2019 og 2024

	2014		2019		2024	
	Pct.	N	Pct.	N	Pct.	N
18 år	67,0	373	82,7	364	79,8	362
19-21 år	53,4	799	72,9	848	71,2	899
22-29 år	41,3	704	57,5	978	50,4	814
30-39 år	62,4	2.038	75,8	2.177	64,4	2.461
40-49 år	71,4	3.968	81,2	3.464	72,5	2.991
50-59 år	72,9	3.372	82,4	3.875	77,4	3.663
60-69 år	77,7	2.933	82,4	2.680	76,2	2.935
70-79 år	77,9	2.140	83,2	2.690	80,1	2.538
80-89 år	61,4	791	68,4	1.092	70,2	1.520
90-99 år	33,1	151	48,0	177	49,1	224

#### B3.201.2 Valgdeltagelse opgjort efter køn (2024)

	Pct.	N
Mand	72,5	8.919
Kvinde	72,7	9.493

Figur B3.201.1: Valgdeltagelse opgjort efter alder og køn (2024)

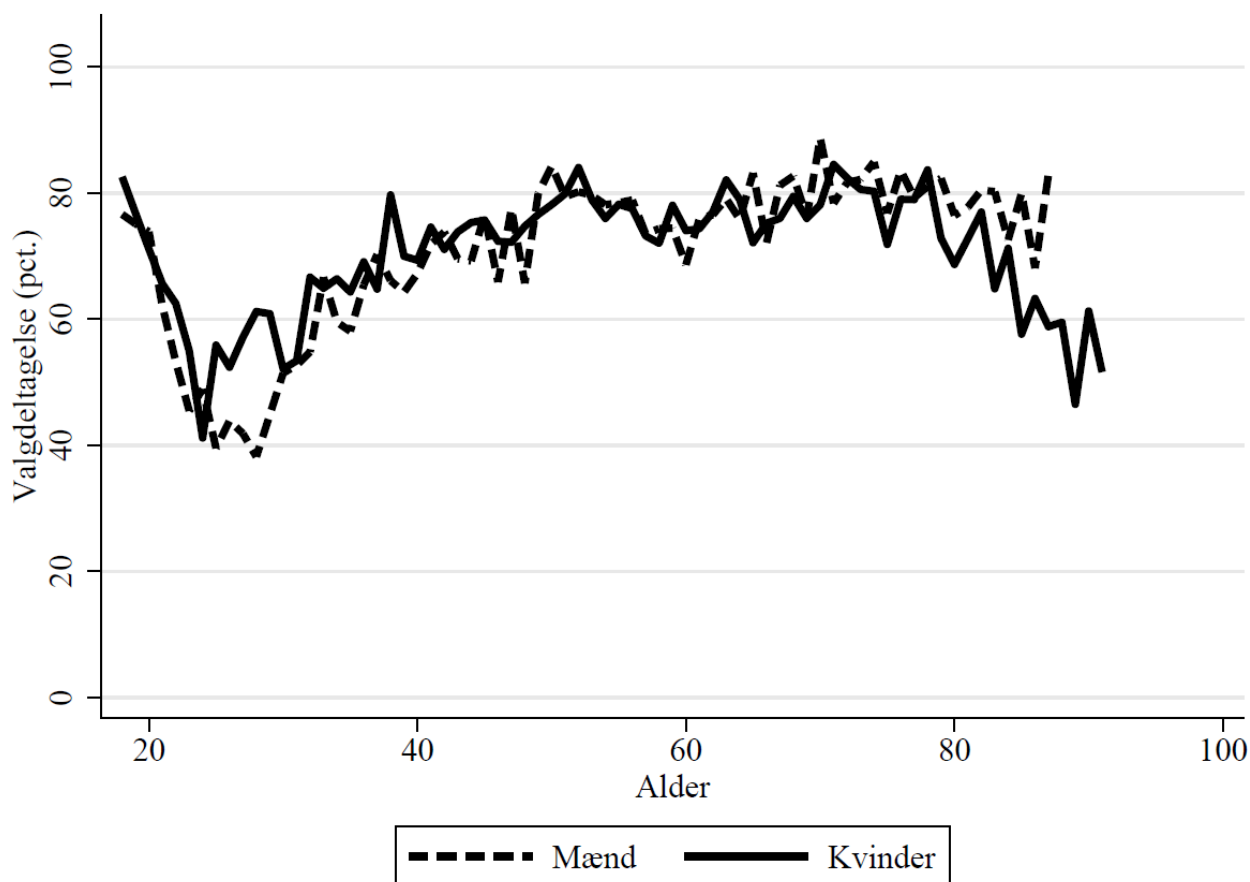

### B3.201.3 Valgdeltagelse opgjort efter færdiggjort uddannelse (2024)

	Pct.	N
Grundskole	57,9	2.528
Gymnasial uddannelse	68,3	1.598
Faglig uddannelse	63,3	4.792
Kort- og mellemlang videregående uddannelse	78,6	5.146
Lang videregående uddannelse	87,2	4.213

### B3.201.4 Valgdeltagelse opgjort efter personlig indkomst (2024)

	Pct.	N
Under 100.000 kr.	70,1	1.600
100.000-199.999 kr.	66,0	1.960
200.000-299.999 kr.	62,5	2.562
300.000-399.999 kr.	69,3	2.525
400.000-499.999 kr.	71,5	2.734
500.000-599.999 kr.	77,9	2.212
600.000-699.999 kr.	79,3	1.559
700.000-799.999 kr.	83,9	1.004
800.000-899.999 kr.	84,5	638
900.000-999.999 kr.	80,3	461
Over 1.000.000 kr.	85,5	1.012

### B3.201.5 Valgdeltagelse opgjort efter modtagere af sociale ydelser (2024)

	Pct.	N
Dagpenge inkl. aktivering	68,4	133
Kontanthjælp	36,1	36
Uddannelseshjælp	54,0	50
Ledighedsydelse	61,0	41
Flexjob	60,1	238
Førtidspension el. lign.	47,7	474
Ressourceforløb	35,3	34
Sygedagpenge	64,9	276
SU	75,7	823
Efterløn og folkepension	75,7	4.977
Jobafklaring	62,9	35
Andre ydelser	42,4	33
Ingen ydelser	73,4	11.105

### B3.201.6 Valgdeltagelse opgjort efter vælgere med dansk oprindelse, indvandrere og efterkommere (2024)

	Pct.	N
Dansk	73,9	17.430
Indvandrere	54,8	617
Efterkommere	35,4	209



### B3.201.7 Valgdeltagelse opgjort efter oprindelseslande (grupperet) (2024)

---

	Pct.	N
Danmark	73,9	17.430
Gamle EU-lande	81,7	169
Nye EU-lande	58,4	77
Andre vestlige lande	80,6	31
Ikke-vestlige lande	36,0	533

---

### B3.201.8 Valgdeltagelse opgjort efter oprindelseslande (2024)

---

	Pct.	N
Danmark	73,9	17.430
Sverige	76,9	39
Polen	57,5	40
Tyrkiet	24,1	133
Tyskland	81,8	55
Irak	25,0	60
Iran	50,0	30
Libanon	33,3	33

---

### B3.210 Fredensborg (nr. 210)

#### B3.210.1 Valgdeltagelse opgjort efter aldersgrupper i 2014, 2019 og 2024

	2014		2019		2024	
	Pct.	N	Pct.	N	Pct.	N
18 år	58,9	482	74,5	526	69,0	546
19-21 år	46,3	1.268	63,9	1.231	61,4	1.224
22-29 år	34,5	1.572	48,8	1.747	39,2	1.802
30-39 år	48,9	3.126	61,3	2.866	51,3	3.437
40-49 år	62,6	5.550	73,1	4.730	63,0	3.969
50-59 år	66,7	5.429	75,7	5.801	69,1	5.508
60-69 år	76,5	5.673	78,5	5.009	71,9	5.049
70-79 år	76,0	3.287	80,5	4.715	77,0	4.908
80-89 år	60,1	1.256	67,7	1.555	68,3	2.187
90-99 år	27,7	256	43,6	280	46,5	312

#### B3.210.2 Valgdeltagelse opgjort efter køn (2024)

	Pct.	N
Mand	65,0	13.737
Kvinde	65,9	15.216

Figur B3.210.1: Valgdeltagelse opgjort efter alder og køn (2024)

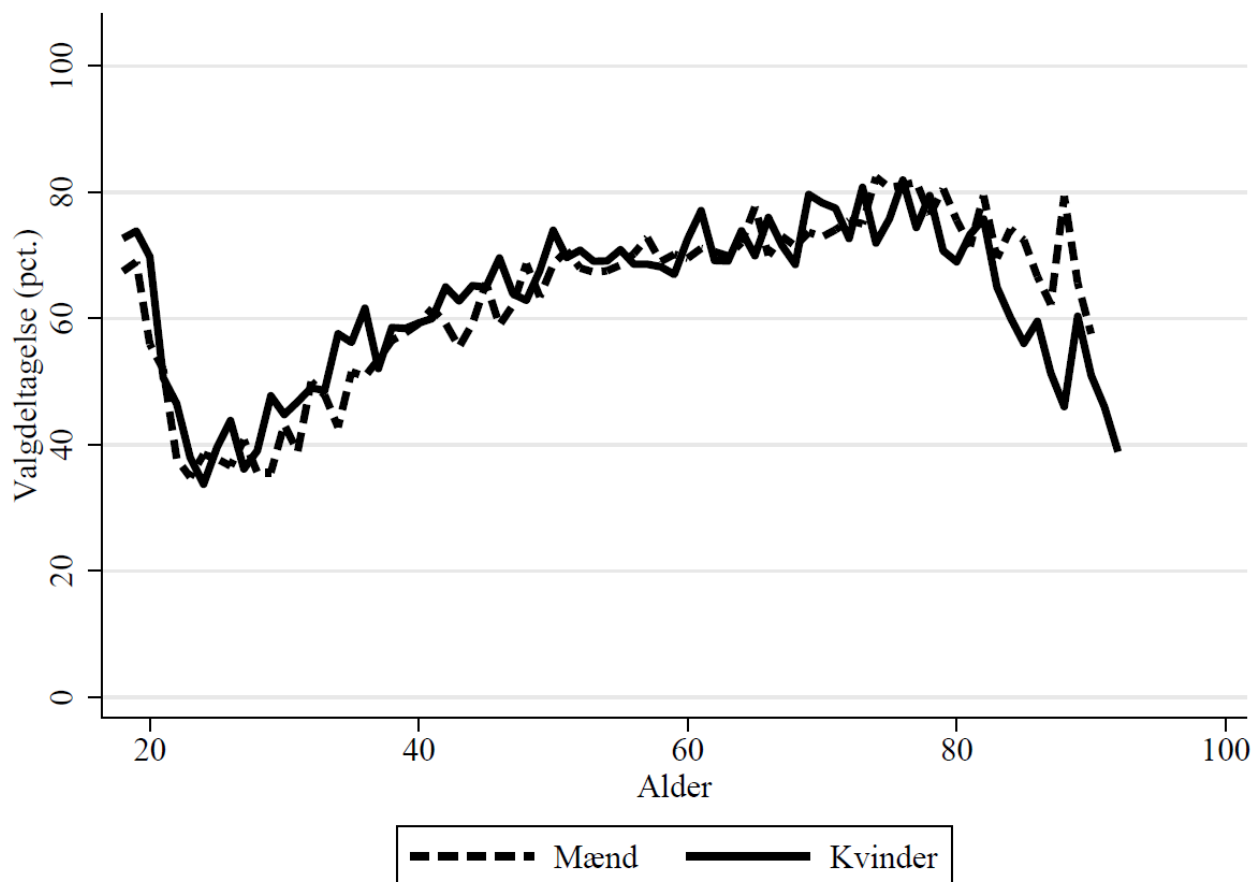

### B3.210.3 Valgdeltagelse opgjort efter færdiggjort uddannelse (2024)

	Pct.	N
Grundskole	47,6	5.113
Gymnasial uddannelse	62,9	2.784
Faglig uddannelse	58,2	7.991
Kort- og mellemlang videregående uddannelse	74,3	7.742
Lang videregående uddannelse	84,0	5.005

### B3.210.4 Valgdeltagelse opgjort efter personlig indkomst (2024)

	Pct.	N
Under 100.000 kr.	62,5	2.678
100.000-199.999 kr.	58,9	3.527
200.000-299.999 kr.	56,7	5.258
300.000-399.999 kr.	63,0	4.514
400.000-499.999 kr.	65,3	4.243
500.000-599.999 kr.	72,3	3.046
600.000-699.999 kr.	75,5	1.863
700.000-799.999 kr.	79,1	1.065
800.000-899.999 kr.	78,3	700
900.000-999.999 kr.	82,5	434
Over 1.000.000 kr.	82,9	1.290

### B3.210.5 Valgdeltagelse opgjort efter modtagere af sociale ydelser (2024)

	Pct.	N
Dagpenge inkl. aktivering	58,5	299
Kontanthjælp	29,0	131
Uddannelseshjælp	33,3	96
Ledighedsydelse	47,2	53
Flexjob	55,8	303
Førtidspension el. lign.	42,3	1.325
Ressourceforløb	43,9	82
Sygedagpenge	55,8	428
SU	63,1	1.227
Efterløn og folkepension	73,1	8.591
Jobafklaring	44,9	107
Andre ydelser	31,0	58
Ingen ydelser	65,3	15.870

### B3.210.6 Valgdeltagelse opgjort efter vælgere med dansk oprindelse, indvandrere og efterkommere (2024)

	Pct.	N
Dansk	68,4	26.007
Indvandrere	45,7	1.704
Efterkommere	20,8	867

### B3.210.7 Valgdeltagelse opgjort efter oprindelseslande (grupperet) (2024)

---

	Pct.	N
Danmark	68,4	26.007
Gamle EU-lande	72,5	374
Nye EU-lande	58,4	154
Resten af nordiske lande	73,8	42
Andre vestlige lande	79,5	44
Ikke-vestlige lande	27,1	1.957

---

### B3.210.8 Valgdeltagelse opgjort efter oprindelseslande (2024)

---

	Pct.	N
Danmark	68,4	26.007
Norge	72,2	36
Sverige	69,1	97
Jugoslavien	20,5	44
Polen	49,4	79
Storbritannien	76,9	39
Tyrkiet	14,8	519
Tyskland	73,7	118
Marokko	13,0	46
Afghanistan	21,6	51
Sri Lanka	42,4	33
Indien	47,6	42
Irak	25,5	137
Iran	33,6	146
Libanon	15,9	340
Pakistan	35,8	53
Rusland	42,5	40
Bosnien-Hercegovina	39,8	83

---

### B3.217 Helsingør (nr. 217)

#### B3.217.1 Valgdeltagelse opgjort efter aldersgrupper i 2014, 2019 og 2024

	2014		2019		2024	
	Pct.	N	Pct.	N	Pct.	N
18 år	50,8	307	71,3	780	63,5	753
19-21 år	40,6	816	60,8	2.036	54,6	2.133
22-29 år	33,3	1.404	46,9	3.786	36,9	3.459
30-39 år	45,3	1.774	58,7	4.751	47,4	5.669
40-49 år	58,5	3.259	67,7	7.359	56,8	6.046
50-59 år	60,3	3.151	72,2	9.308	64,7	9.296
60-69 år	69,5	3.276	72,4	7.616	66,5	8.342
70-79 år	69,9	2.246	75,6	7.487	70,7	7.425
80-89 år	54,0	971	60,7	2.806	63,2	3.874
90-99 år	29,2	195	37,9	517	36,7	592

#### B3.217.2 Valgdeltagelse opgjort efter køn (2024)

	Pct.	N
Mand	58,6	22.835
Kvinde	61,1	24.770

Figur B3.217.1: Valgdeltagelse opgjort efter alder og køn (2024)

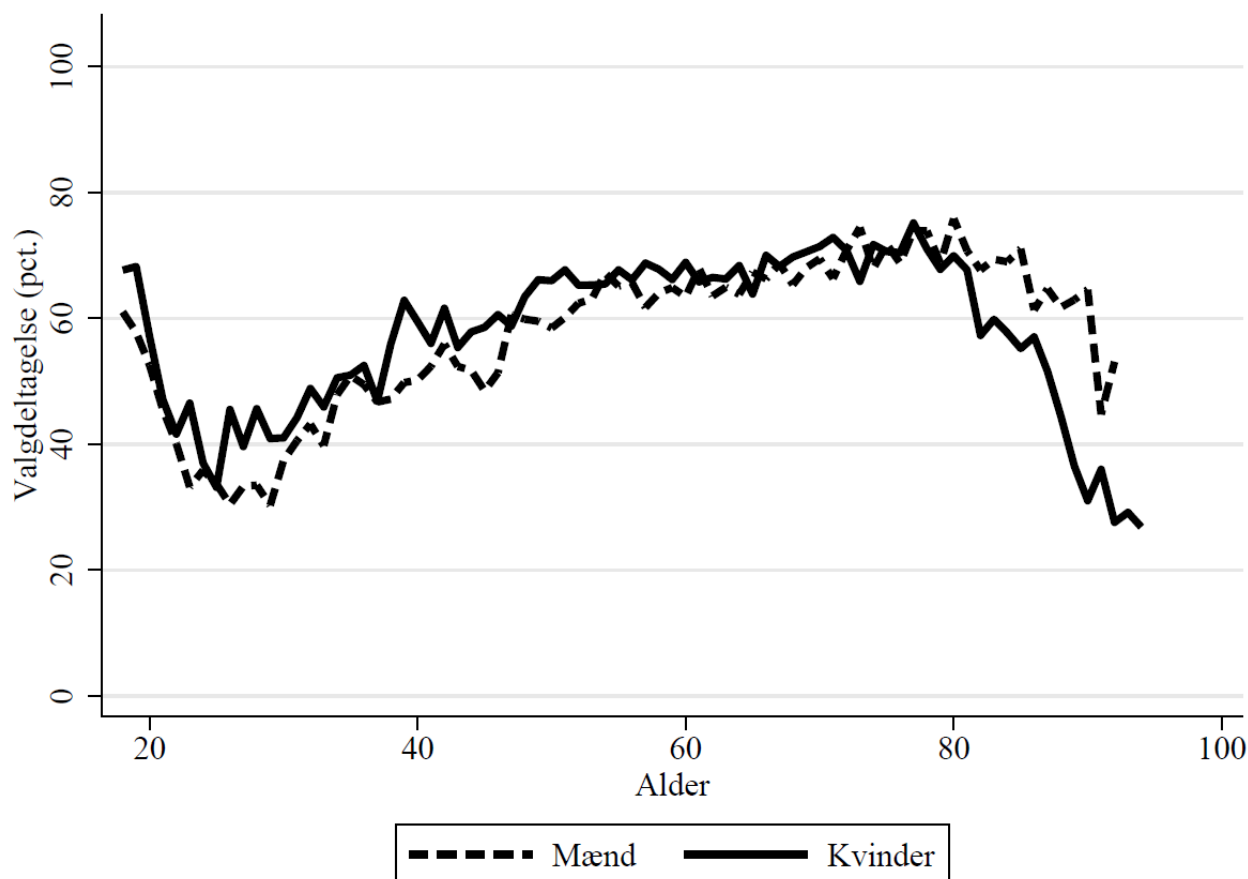

### B3.217.3 Valgdeltagelse opgjort efter færdiggjort uddannelse (2024)

	Pct.	N
Grundskole	43,1	9.838
Gymnasial uddannelse	60,1	4.494
Faglig uddannelse	53,5	14.659
Kort- og mellemlang videregående uddannelse	71,0	12.205
Lang videregående uddannelse	82,9	5.846

### B3.217.4 Valgdeltagelse opgjort efter personlig indkomst (2024)

	Pct.	N
Under 100.000 kr.	56,7	4.087
100.000-199.999 kr.	55,3	6.370
200.000-299.999 kr.	51,8	9.828
300.000-399.999 kr.	56,6	7.986
400.000-499.999 kr.	62,3	7.112
500.000-599.999 kr.	68,1	4.631
600.000-699.999 kr.	71,1	2.576
700.000-799.999 kr.	76,7	1.449
800.000-899.999 kr.	76,1	874
900.000-999.999 kr.	77,8	544
Over 1.000.000 kr.	78,3	1.549

### B3.217.5 Valgdeltagelse opgjort efter modtagere af sociale ydelser (2024)

	Pct.	N
Dagpenge inkl. aktivering	56,5	582
Kontanthjælp	23,1	321
Uddannelseshjælp	26,8	235
Ledighedsydelse	50,7	75
Flexjob	52,3	646
Førtidspension el. lign.	40,3	2.655
Ressourceforløb	32,6	138
Sygedagpenge	49,9	759
SU	58,5	1.850
Efterløn og folkepension	66,9	14.072
Jobafklaring	45,5	202
Andre ydelser	27,7	130
Ingen ydelser	60,5	25.234

### B3.217.6 Valgdeltagelse opgjort efter vælgere med dansk oprindelse, indvandrere og efterkommere (2024)

	Pct.	N
Dansk	62,1	43.596
Indvandrere	41,4	2.080
Efterkommere	23,0	1.237

### B3.217.7 Valgdeltagelse opgjort efter oprindelseslande (grupperet) (2024)

---

	Pct.	N
Danmark	62,1	43.596
Gamle EU-lande	65,6	558
Nye EU-lande	53,5	187
Resten af nordiske lande	69,6	56
Andre vestlige lande	77,5	40
Ikke-vestlige lande	24,6	2.476

---

### B3.217.8 Valgdeltagelse opgjort efter oprindelseslande (2024)

---

	Pct.	N
Danmark	62,1	43.596
Norge	64,4	45
Sverige	61,5	252
Jugoslavien	19,9	326
Polen	50,0	94
Storbritannien	70,9	55
Tyrkiet	18,4	620
Ungarn	61,3	31
Tyskland	71,8	124
Marokko	17,4	46
Sri Lanka	68,8	48
Irak	15,9	113
Iran	35,0	117
Libanon	16,0	564
Pakistan	24,1	79
Bosnien-Hercegovina	36,6	71

---

### B3.219 Hillerød (nr. 219)

#### B3.219.1 Valgdeltagelse opgjort efter aldersgrupper i 2014, 2019 og 2024

	2014		2019		2024	
	Pct.	N	Pct.	N	Pct.	N
18 år	62,5	726	74,7	688	69,4	729
19-21 år	45,0	1.804	64,4	1.869	59,6	1.960
22-29 år	42,1	2.891	53,6	3.584	46,0	4.011
30-39 år	53,6	4.554	67,2	4.477	52,9	5.443
40-49 år	64,3	7.373	74,6	6.426	63,2	5.540
50-59 år	67,6	6.324	76,3	7.422	69,0	7.473
60-69 år	74,3	5.504	77,8	5.203	72,1	6.007
70-79 år	73,9	3.807	78,3	4.702	74,0	4.797
80-89 år	57,4	1.590	63,0	1.943	63,3	2.563
90-99 år	32,0	322	37,1	340	34,6	344

#### B3.219.2 Valgdeltagelse opgjort efter køn (2024)

	Pct.	N
Mand	62,5	18.792
Kvinde	64,4	20.083

Figur B3.219.1: Valgdeltagelse opgjort efter alder og køn (2024)

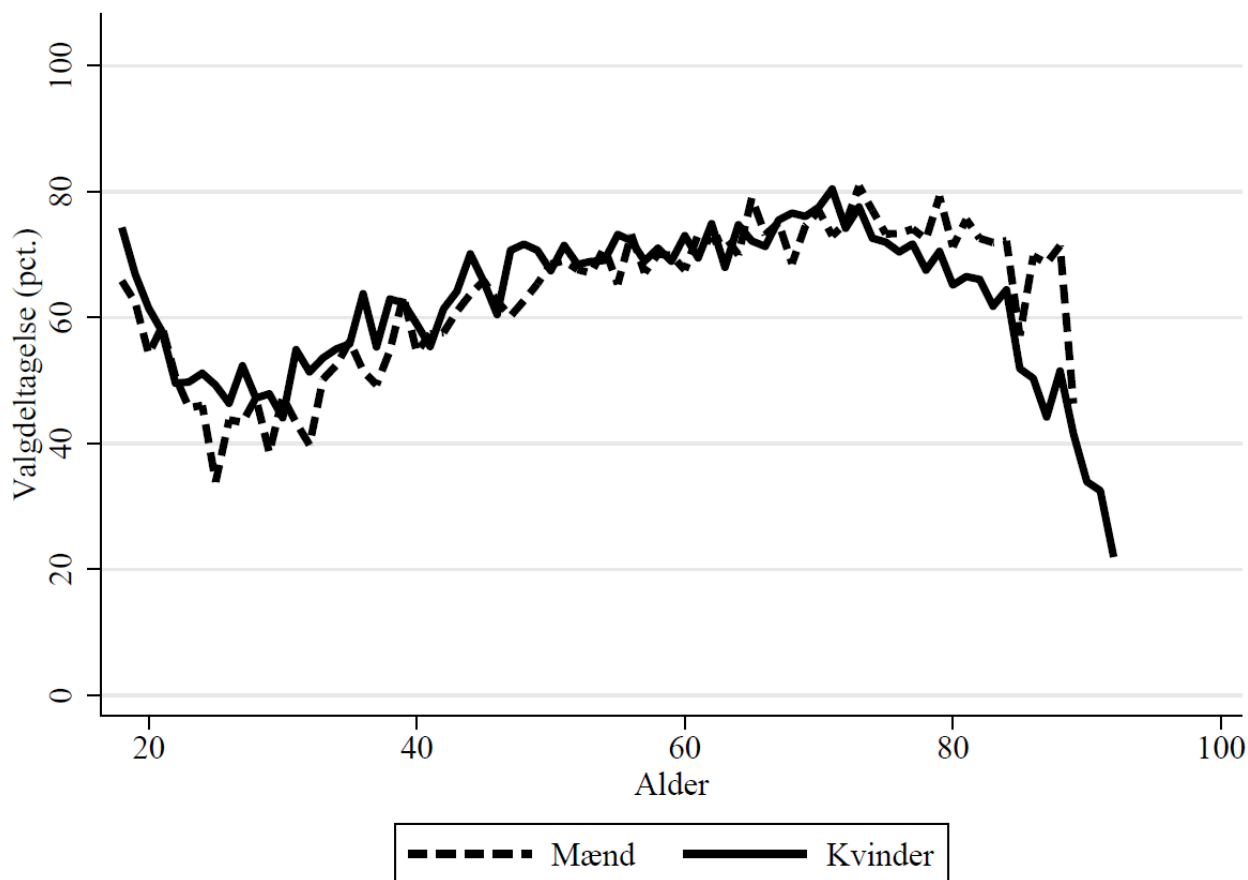



### B3.219.3 Valgdeltagelse opgjort efter færdiggjort uddannelse (2024)

	Pct.	N
Grundskole	47,6	6.673
Gymnasial uddannelse	60,4	3.843
Faglig uddannelse	56,8	11.972
Kort- og mellemlang videregående uddannelse	72,2	10.497
Lang videregående uddannelse	84,0	5.542

### B3.219.4 Valgdeltagelse opgjort efter personlig indkomst (2024)

	Pct.	N
Under 100.000 kr.	60,9	3.595
100.000-199.999 kr.	57,1	4.783
200.000-299.999 kr.	54,1	6.825
300.000-399.999 kr.	61,5	6.141
400.000-499.999 kr.	65,5	6.180
500.000-599.999 kr.	68,9	4.303
600.000-699.999 kr.	72,3	2.556
700.000-799.999 kr.	76,3	1.421
800.000-899.999 kr.	81,0	853
900.000-999.999 kr.	81,9	542
Over 1.000.000 kr.	79,7	1.307

### B3.219.5 Valgdeltagelse opgjort efter modtagere af sociale ydelser (2024)

	Pct.	N
Dagpenge inkl. aktivering	59,7	387
Kontanthjælp	27,7	202
Uddannelseshjælp	32,3	232
Ledighedsydelse	50,0	84
Flexjob	54,2	613
Førtidspension el. lign.	42,5	1.653
Ressourceforløb	36,7	60
Sygedagpenge	53,8	658
SU	62,4	2.268
Efterløn og folkepension	69,7	9.089
Jobafklaring	45,5	176
Andre ydelser	42,0	88
Ingen ydelser	64,5	22.941

### B3.219.6 Valgdeltagelse opgjort efter vælgere med dansk oprindelse, indvandrere og efterkommere (2024)

	Pct.	N
Dansk	65,2	36.188
Indvandrere	44,6	1.530
Efterkommere	29,9	735

B3.219.7 Valgdeltagelse opgjort efter oprindelseslande (grupperet) (2024)

	Pct.	N
Danmark	65,2	36.188
Gamle EU-lande	74,5	298
Nye EU-lande	53,6	125
Resten af nordiske lande	64,0	50
Andre vestlige lande	83,3	36
Ikke-vestlige lande	31,4	1.756

B3.219.8 Valgdeltagelse opgjort efter oprindelseslande (2024)

	Pct.	N
Danmark	65,2	36.188
Norge	66,7	33
Sverige	66,7	72
Jugoslavien	13,4	231
Polen	55,1	78
Storbritannien	79,4	34
Tyrkiet	28,1	342
Tyskland	82,8	87
Afghanistan	13,8	80
Sri Lanka	67,5	40
Irak	27,8	144
Iran	36,3	91
Libanon	28,7	237
Pakistan	33,3	63
Rusland	31,0	42
Bosnien-Hercegovina	40,5	74

### B3.223 Hørsholm (nr. 223)

#### B3.223.1 Valgdeltagelse opgjort efter aldersgrupper i 2014, 2019 og 2024

	2014		2019		2024	
	Pct.	N	Pct.	N	Pct.	N
18 år	56,9	318	79,8	357	78,2	317
19-21 år	50,1	695	70,2	774	66,0	771
22-29 år	41,9	778	51,0	880	43,6	841
30-39 år	57,5	1.597	70,3	1.522	55,5	1.685
40-49 år	64,1	3.371	77,5	2.995	69,3	2.401
50-59 år	68,6	3.230	78,3	3.575	74,3	3.579
60-69 år	76,3	3.361	80,4	2.970	75,3	3.075
70-79 år	79,0	2.763	84,5	3.368	79,1	3.193
80-89 år	64,2	1.313	70,7	1.583	69,3	2.050
90-99 år	40,9	298	48,1	339	45,6	353

#### B3.223.2 Valgdeltagelse opgjort efter køn (2024)

	Pct.	N
Mand	70,4	8.503
Kvinde	69,8	9.776

Figur B3.223.1: Valgdeltagelse opgjort efter alder og køn (2024)

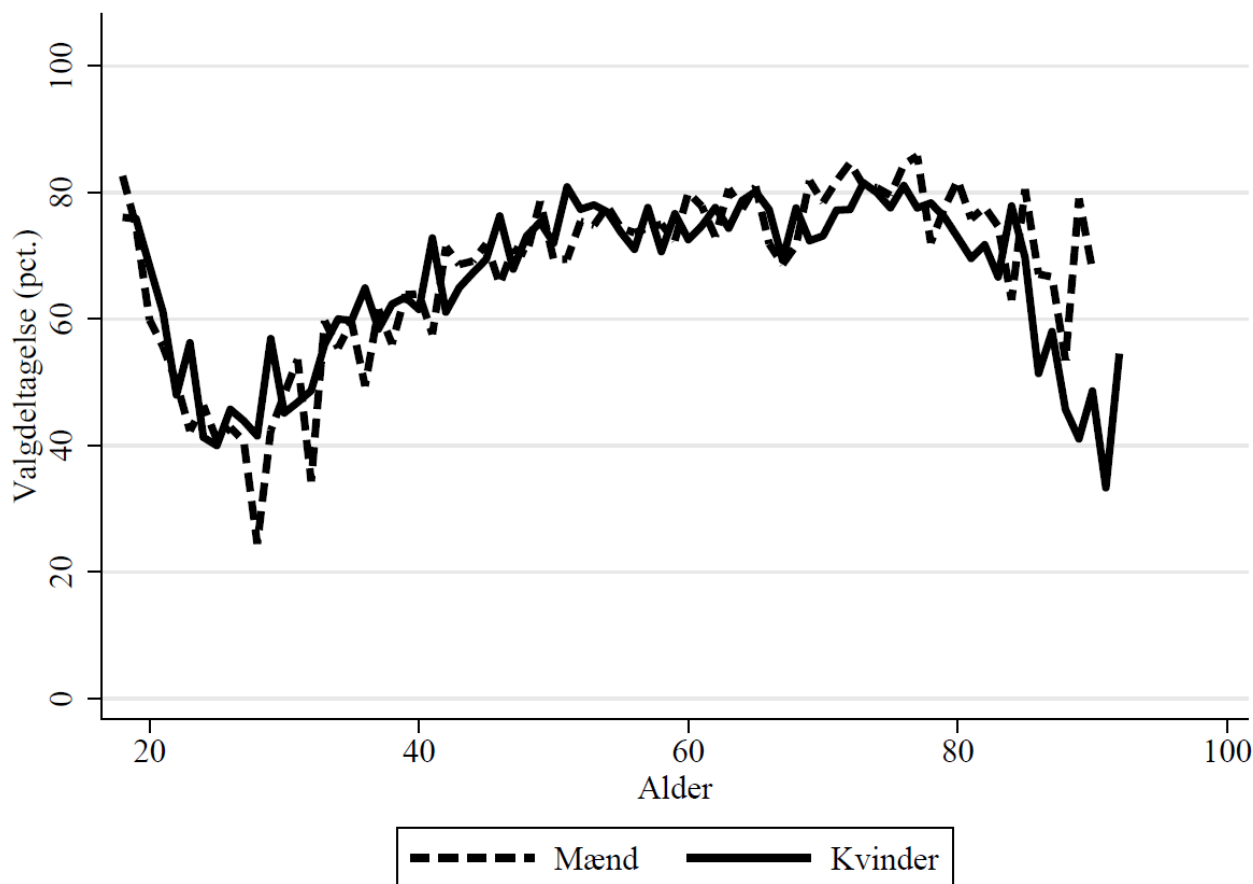

### B3.223.3 Valgdeltagelse opgjort efter færdiggjort uddannelse (2024)

	Pct.	N
Grundskole	55,2	2.491
Gymnasial uddannelse	67,3	1.933
Faglig uddannelse	61,5	4.219
Kort- og mellemlang videregående uddannelse	73,6	4.840
Lang videregående uddannelse	83,9	4.586

### B3.223.4 Valgdeltagelse opgjort efter personlig indkomst (2024)

	Pct.	N
Under 100.000 kr.	67,0	1.797
100.000-199.999 kr.	65,1	2.063
200.000-299.999 kr.	59,4	2.758
300.000-399.999 kr.	64,3	2.333
400.000-499.999 kr.	67,6	2.185
500.000-599.999 kr.	75,5	1.725
600.000-699.999 kr.	77,6	1.287
700.000-799.999 kr.	81,8	891
800.000-899.999 kr.	84,4	635
900.000-999.999 kr.	79,8	516
Over 1.000.000 kr.	82,3	1.867

### B3.223.5 Valgdeltagelse opgjort efter modtagere af sociale ydelser (2024)

	Pct.	N
Dagpenge inkl. aktivering	70,0	200
Kontanthjælp	25,4	63
Uddannelseshjælp	35,9	39
Flexjob	54,3	184
Førtidspension el. lign.	47,3	448
Sygedagpenge	60,1	198
SU	71,6	711
Efterløn og folkepension	73,2	6.229
Andre ydelser	20,0	30
Ingen ydelser	70,7	9.828

### B3.223.6 Valgdeltagelse opgjort efter vælgere med dansk oprindelse, indvandrere og efterkommere (2024)

	Pct.	N
Dansk	71,3	17.021
Indvandrere	56,2	763
Efterkommere	42,0	224

### B3.223.7 Valgdeltagelse opgjort efter oprindelseslande (grupperet) (2024)

---

	Pct.	N
Danmark	71,3	17.021
Gamle EU-lande	72,1	258
Nye EU-lande	64,7	85
Ikke-vestlige lande	41,6	586

---

### B3.223.8 Valgdeltagelse opgjort efter oprindelseslande (2024)

---

	Pct.	N
Danmark	71,3	17.021
Sverige	76,1	71
Polen	62,5	40
Tyrkiet	47,8	46
Tyskland	73,3	75
Irak	20,3	59
Iran	37,5	64
Kina	36,7	30
Libanon	21,1	76

---

### B3.230 Rudersdal (nr. 230)

#### B3.230.1 Valgdeltagelse opgjort efter aldersgrupper i 2014, 2019 og 2024

	2014		2019		2024	
	Pct.	N	Pct.	N	Pct.	N
18 år	66,5	764	82,6	791	79,5	794
19-21 år	53,6	1.800	71,0	1.926	67,7	1.954
22-29 år	46,1	2.073	61,0	2.378	54,6	2.310
30-39 år	60,0	4.028	73,9	3.777	64,4	4.376
40-49 år	68,0	7.766	79,9	6.930	72,7	6.098
50-59 år	73,0	7.309	82,4	7.987	77,7	7.833
60-69 år	79,0	6.670	84,4	6.144	80,1	6.570
70-79 år	79,3	5.083	83,5	5.988	80,5	5.757
80-89 år	65,7	2.727	71,9	3.032	71,4	3.660
90-99 år	45,6	653	55,9	744	48,8	804

#### B3.230.2 Valgdeltagelse opgjort efter køn (2024)

	Pct.	N
Mand	73,3	19.414
Kvinde	73,3	20.764

Figur B3.230.1: Valgdeltagelse opgjort efter alder og køn (2024)

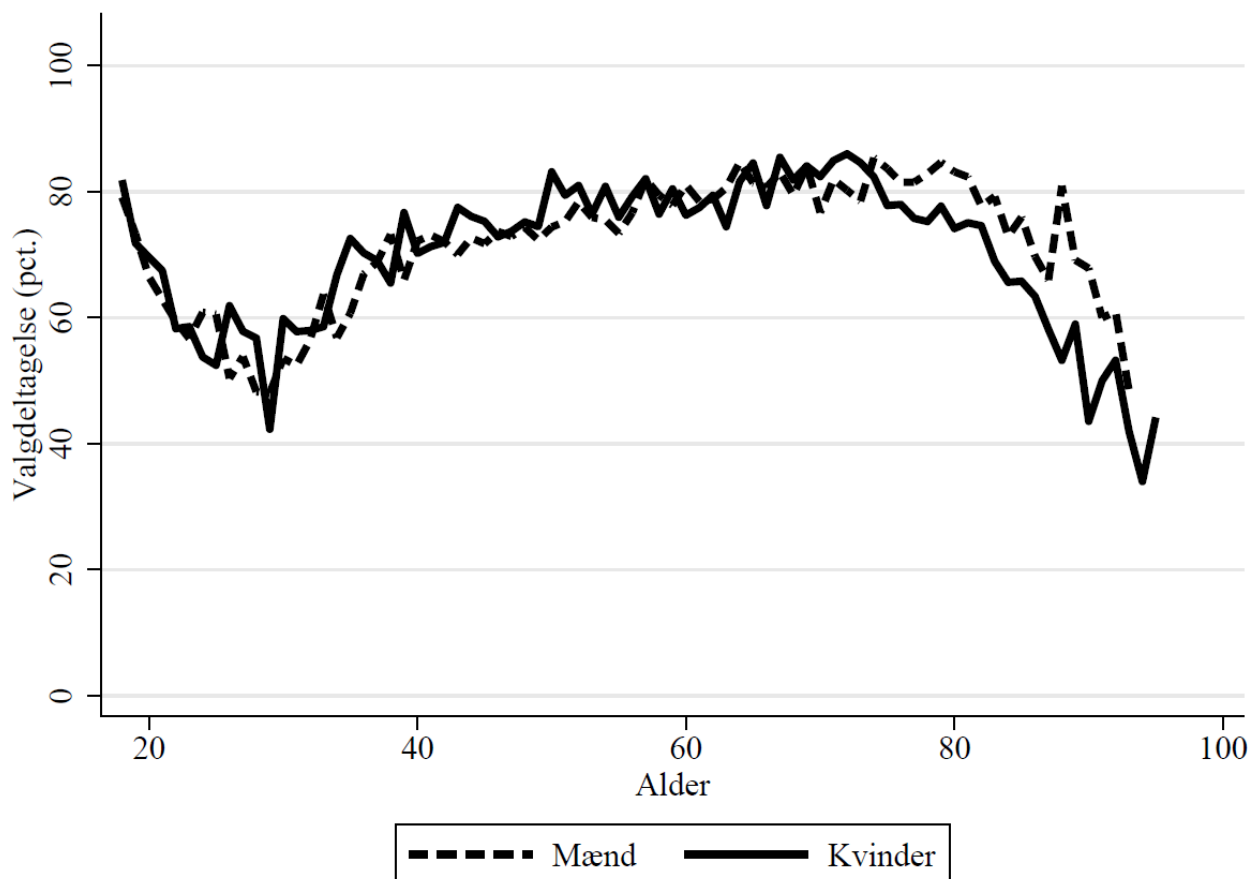

### B3.230.3 Valgdeltagelse opgjort efter færdiggjort uddannelse (2024)

	Pct.	N
Grundskole	55,4	5.081
Gymnasial uddannelse	69,7	4.457
Faglig uddannelse	61,9	7.244
Kort- og mellemlang videregående uddannelse	77,3	10.268
Lang videregående uddannelse	86,0	12.633

### B3.230.4 Valgdeltagelse opgjort efter personlig indkomst (2024)

	Pct.	N
Under 100.000 kr.	70,3	4.365
100.000-199.999 kr.	66,4	4.114
200.000-299.999 kr.	60,9	5.521
300.000-399.999 kr.	68,3	4.774
400.000-499.999 kr.	72,5	4.564
500.000-599.999 kr.	78,4	3.973
600.000-699.999 kr.	81,6	3.086
700.000-799.999 kr.	83,8	2.168
800.000-899.999 kr.	83,3	1.591
900.000-999.999 kr.	85,8	1.182
Over 1.000.000 kr.	85,1	4.307

### B3.230.5 Valgdeltagelse opgjort efter modtagere af sociale ydelser (2024)

	Pct.	N
Dagpenge inkl. aktivering	69,4	395
Kontanthjælp	38,4	73
Uddannelseshjælp	37,6	109
Ledighedsydelse	64,9	57
Flexjob	57,0	409
Førtidspension el. lign.	44,0	1.183
Sygedagpenge	65,2	480
SU	74,2	2.314
Efterløn og folkepension	75,9	11.574
Jobafklaring	60,0	70
Andre ydelser	26,1	46
Ingen ydelser	75,1	22.823

### B3.230.6 Valgdeltagelse opgjort efter vælgere med dansk oprindelse, indvandrere og efterkommere (2024)

	Pct.	N
Dansk	74,8	37.428
Indvandrere	57,4	1.655
Efterkommere	42,8	481

B3.230.7 Valgdeltagelse opgjort efter oprindelseslande (grupperet) (2024)

	Pct.	N
Danmark	74,8	37.428
Gamle EU-lande	77,9	530
Nye EU-lande	58,3	192
Resten af nordiske lande	63,8	69
Andre vestlige lande	76,9	78
Ikke-vestlige lande	41,6	1.267

B3.230.8 Valgdeltagelse opgjort efter oprindelseslande (2024)

	Pct.	N
Danmark	74,8	37.428
Norge	63,5	52
Sverige	83,7	135
Frankrig	65,7	35
Holland	83,3	30
Jugoslavien	35,9	39
Polen	61,1	95
Storbritannien	81,2	64
Tyrkiet	25,6	156
Tyskland	75,6	176
USA	78,6	56
Afghanistan	37,3	51
Indien	57,1	35
Irak	33,3	96
Iran	37,4	174
Kina	44,4	72
Libanon	31,0	42
Pakistan	33,9	56
Vietnam	51,4	35
Rusland	50,0	32



### B3.240 Egedal (nr. 240)

#### B3.240.1 Valgdeltagelse opgjort efter aldersgrupper i 2014, 2019 og 2024

	2014		2019		2024	
	Pct.	N	Pct.	N	Pct.	N
18 år	.	.	77,1	558	73,5	603
19-21 år	.	.	68,0	1.360	60,6	1.545
22-29 år	.	.	55,2	2.095	43,8	2.091
30-39 år	.	.	67,3	3.888	53,4	4.898
40-49 år	.	.	74,5	6.416	62,9	5.260
50-59 år	.	.	76,1	6.549	68,0	6.745
60-69 år	.	.	77,2	4.166	69,7	4.706
70-79 år	.	.	79,2	4.472	73,1	4.030
80-89 år	.	.	65,0	1.418	63,3	2.238
90-99 år	.	.	40,5	131	33,5	233

#### B3.240.2 Valgdeltagelse opgjort efter køn (2024)

	Pct.	N
Mand	62,8	15.822
Kvinde	64,1	16.530

Figur B3.240.1: Valgdeltagelse opgjort efter alder og køn (2024)

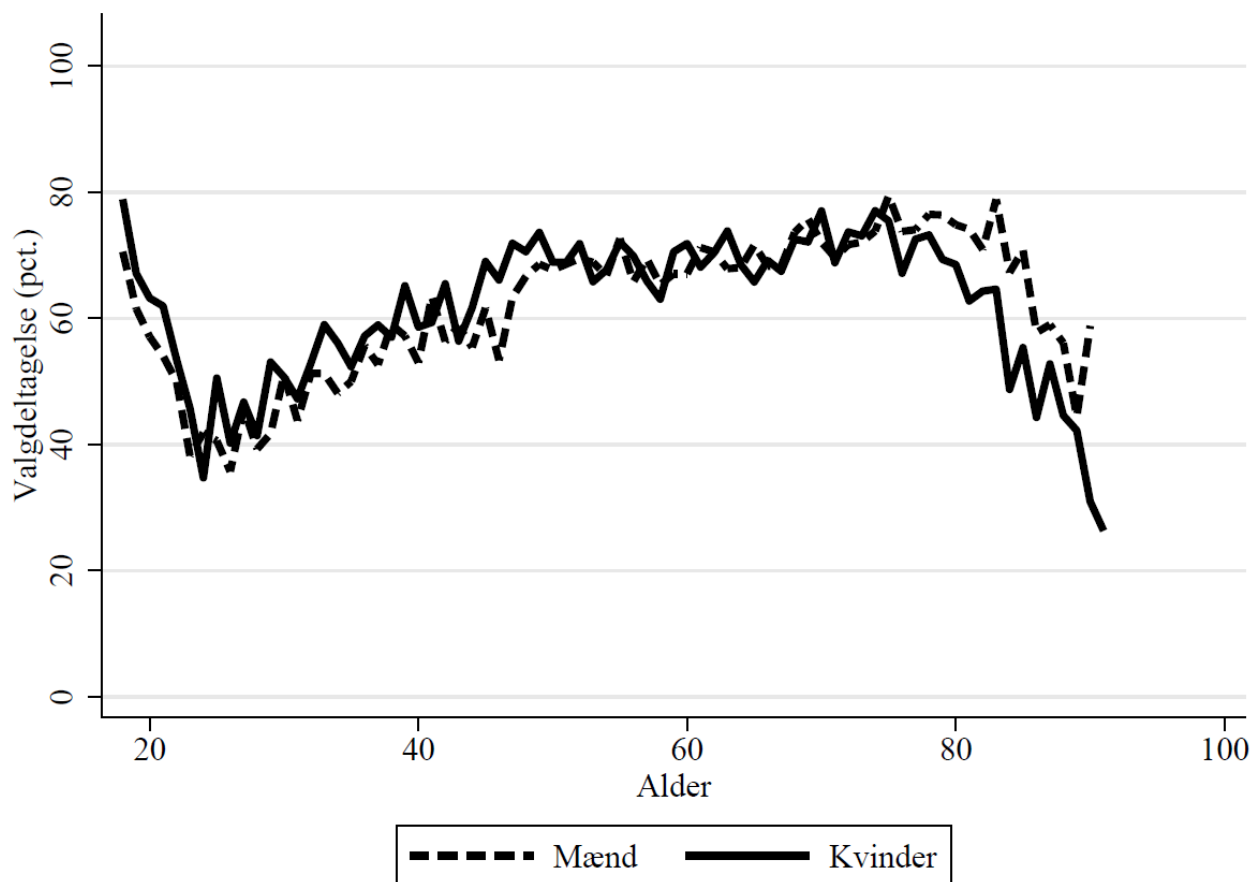

### B3.240.3 Valgdeltagelse opgjort efter færdiggjort uddannelse (2024)

	Pct.	N
Grundskole	51,5	5.555
Gymnasial uddannelse	63,3	2.595
Faglig uddannelse	58,5	11.746
Kort- og mellemlang videregående uddannelse	69,9	8.376
Lang videregående uddannelse	83,0	3.850

### B3.240.4 Valgdeltagelse opgjort efter personlig indkomst (2024)

	Pct.	N
Under 100.000 kr.	62,7	2.653
100.000-199.999 kr.	58,9	3.845
200.000-299.999 kr.	55,7	4.780
300.000-399.999 kr.	59,6	5.145
400.000-499.999 kr.	63,8	5.550
500.000-599.999 kr.	67,7	4.130
600.000-699.999 kr.	69,5	2.429
700.000-799.999 kr.	74,0	1.295
800.000-899.999 kr.	77,2	812
900.000-999.999 kr.	74,6	504
Over 1.000.000 kr.	80,1	973

### B3.240.5 Valgdeltagelse opgjort efter modtagere af sociale ydelser (2024)

	Pct.	N
Dagpenge inkl. aktivering	61,5	314
Kontanthjælp	24,0	96
Uddannelseshjælp	40,3	124
Ledighedsydelse	44,1	59
Flexjob	52,9	482
Førtidspension el. lign.	47,3	1.084
Ressourceforløb	29,7	37
Sygedagpenge	57,5	577
SU	67,4	1.397
Efterløn og folkepension	68,9	7.540
Jobafklaring	46,1	128
Andre ydelser	35,6	59
Ingen ydelser	63,3	20.183

### B3.240.6 Valgdeltagelse opgjort efter vælgere med dansk oprindelse, indvandrere og efterkommere (2024)

	Pct.	N
Dansk	64,6	30.526
Indvandrere	48,5	1.050
Efterkommere	33,1	507

B3.240.7 Valgdeltagelse opgjort efter oprindelseslande (grupperet) (2024)

	Pct.	N
Danmark	64,6	30.526
Gamle EU-lande	75,1	221
Nye EU-lande	61,9	139
Resten af nordiske lande	77,8	36
Ikke-vestlige lande	33,5	1.142

B3.240.8 Valgdeltagelse opgjort efter oprindelseslande (2024)

	Pct.	N
Danmark	64,6	30.526
Sverige	70,7	41
Jugoslavien	35,4	65
Polen	62,2	74
Tyrkiet	25,4	248
Tyskland	76,9	78
Afghanistan	20,0	65
Sri Lanka	28,6	35
Indien	38,2	55
Irak	20,0	100
Iran	38,9	72
Libanon	20,0	50
Pakistan	33,3	93

### B3.250 Frederikssund (nr. 250)

#### B3.250.1 Valgdeltagelse opgjort efter aldersgrupper i 2014, 2019 og 2024

	2014		2019		2024	
	Pct.	N	Pct.	N	Pct.	N
18 år	53,1	590	69,2	577	64,6	545
19-21 år	40,2	1.364	57,8	1.453	54,1	1.519
22-29 år	34,2	2.286	46,4	2.567	37,2	2.542
30-39 år	46,0	3.994	56,8	3.528	43,6	4.165
40-49 år	56,2	6.726	67,2	5.771	53,6	4.694
50-59 år	59,7	6.204	69,0	7.069	61,8	6.937
60-69 år	70,9	6.054	71,3	5.656	64,4	6.405
70-79 år	70,5	4.445	75,5	5.514	68,5	5.500
80-89 år	48,7	1.426	55,3	1.894	59,0	2.901
90-99 år	25,4	248	37,4	278	26,7	333

#### B3.250.2 Valgdeltagelse opgjort efter køn (2024)

	Pct.	N
Mand	56,7	17.410
Kvinde	58,2	18.136

Figur B3.250.1: Valgdeltagelse opgjort efter alder og køn (2024)

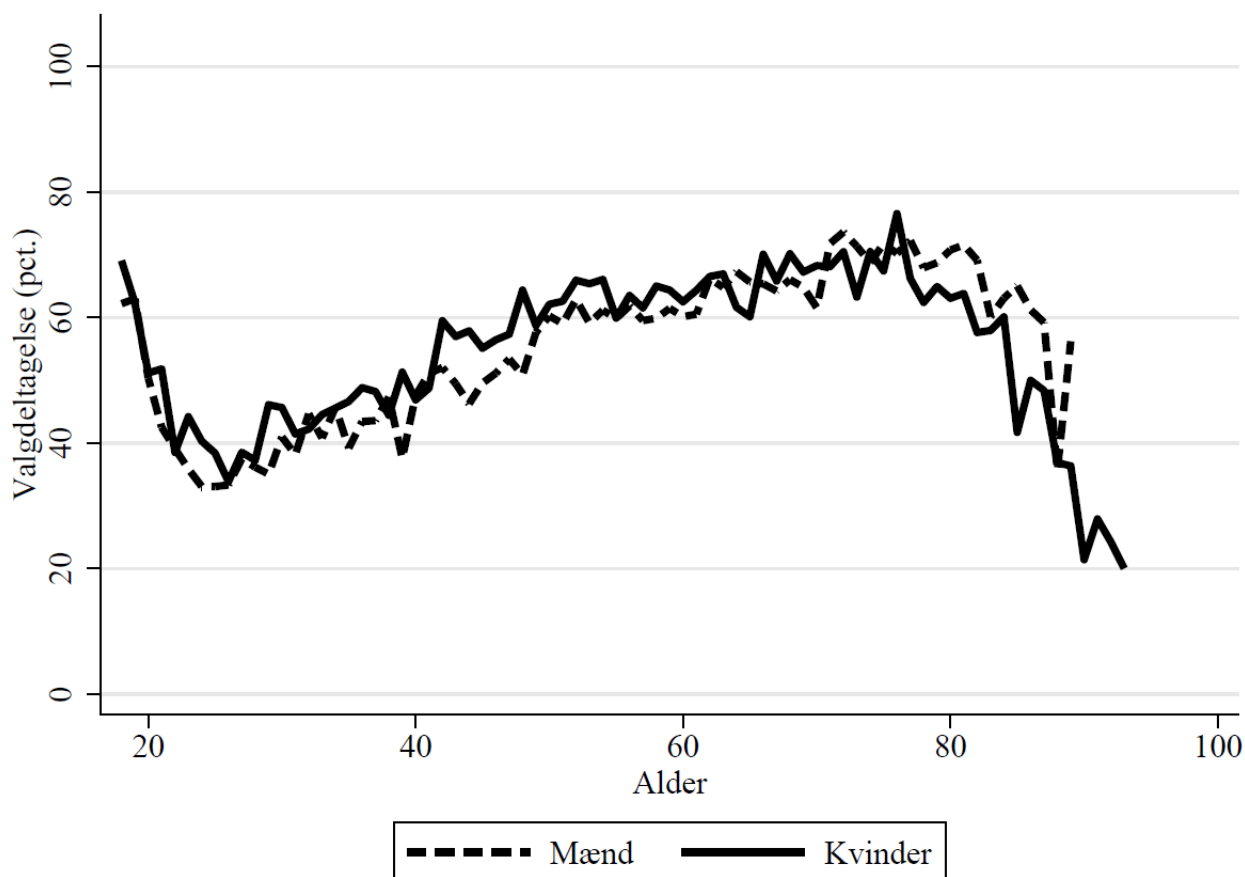

### B3.250.3 Valgdeltagelse opgjort efter færdiggjort uddannelse (2024)

	Pct.	N
Grundskole	44,3	7.837
Gymnasial uddannelse	58,6	2.369
Faglig uddannelse	53,4	14.265
Kort- og mellemlang videregående uddannelse	70,1	8.201
Lang videregående uddannelse	82,2	2.525

### B3.250.4 Valgdeltagelse opgjort efter personlig indkomst (2024)

	Pct.	N
Under 100.000 kr.	55,9	2.709
100.000-199.999 kr.	54,8	5.251
200.000-299.999 kr.	50,6	7.019
300.000-399.999 kr.	55,1	6.112
400.000-499.999 kr.	59,3	5.739
500.000-599.999 kr.	62,4	3.594
600.000-699.999 kr.	66,4	2.035
700.000-799.999 kr.	69,1	1.082
800.000-899.999 kr.	74,1	559
900.000-999.999 kr.	75,1	337
Over 1.000.000 kr.	75,8	753

### B3.250.5 Valgdeltagelse opgjort efter modtagere af sociale ydelser (2024)

	Pct.	N
Dagpenge inkl. aktivering	50,0	362
Kontanthjælp	14,4	216
Uddannelseshjælp	32,3	189
Ledighedsydelse	51,6	93
Flexjob	55,1	583
Førtidspension el. lign.	43,1	1.990
Ressourceforløb	18,9	37
Sygedagpenge	49,6	694
SU	62,7	1.195
Efterløn og folkepension	64,2	10.355
Jobafklaring	38,0	208
Andre ydelser	35,9	64
Ingen ydelser	57,0	19.156

### B3.250.6 Valgdeltagelse opgjort efter vælgere med dansk oprindelse, indvandrere og efterkommere (2024)

	Pct.	N
Dansk	58,3	33.952
Indvandrere	44,7	852
Efterkommere	30,8	341

### B3.250.7 Valgdeltagelse opgjort efter oprindelseslande (grupperet) (2024)

---

	Pct.	N
Danmark	58,3	33.952
Gamle EU-lande	68,8	247
Nye EU-lande	38,5	65
Ikke-vestlige lande	31,5	831

---

### B3.250.8 Valgdeltagelse opgjort efter oprindelseslande (2024)

---

	Pct.	N
Danmark	58,3	33.952
Sverige	64,3	56
Polen	36,8	38
Tyrkiet	25,2	222
Tyskland	77,8	72
Afghanistan	26,8	41
Irak	26,7	86
Iran	37,3	51
Libanon	38,6	88
Pakistan	31,6	38

---

### B3.253 Greve (nr. 253)

#### B3.253.1 Valgdeltagelse opgjort efter aldersgrupper i 2014, 2019 og 2024

	2014		2019		2024	
	Pct.	N	Pct.	N	Pct.	N
18 år	47,7	685	68,6	596	58,0	628
19-21 år	40,6	1.645	57,5	1.631	47,5	1.677
22-29 år	34,6	2.246	44,1	2.674	33,1	2.732
30-39 år	48,4	4.225	56,4	4.209	40,3	4.872
40-49 år	57,7	7.523	67,8	6.429	53,9	5.431
50-59 år	62,5	6.146	70,6	7.053	61,2	7.185
60-69 år	70,9	6.505	73,1	5.300	62,0	5.437
70-79 år	73,0	4.507	75,5	5.735	66,7	5.204
80-89 år	53,6	1.198	62,7	1.836	56,8	2.848
90-99 år	21,1	190	40,4	208	29,9	311

#### B3.253.2 Valgdeltagelse opgjort efter køn (2024)

	Pct.	N
Mand	55,0	17.546
Kvinde	54,6	18.780

Figur B3.253.1: Valgdeltagelse opgjort efter alder og køn (2024)

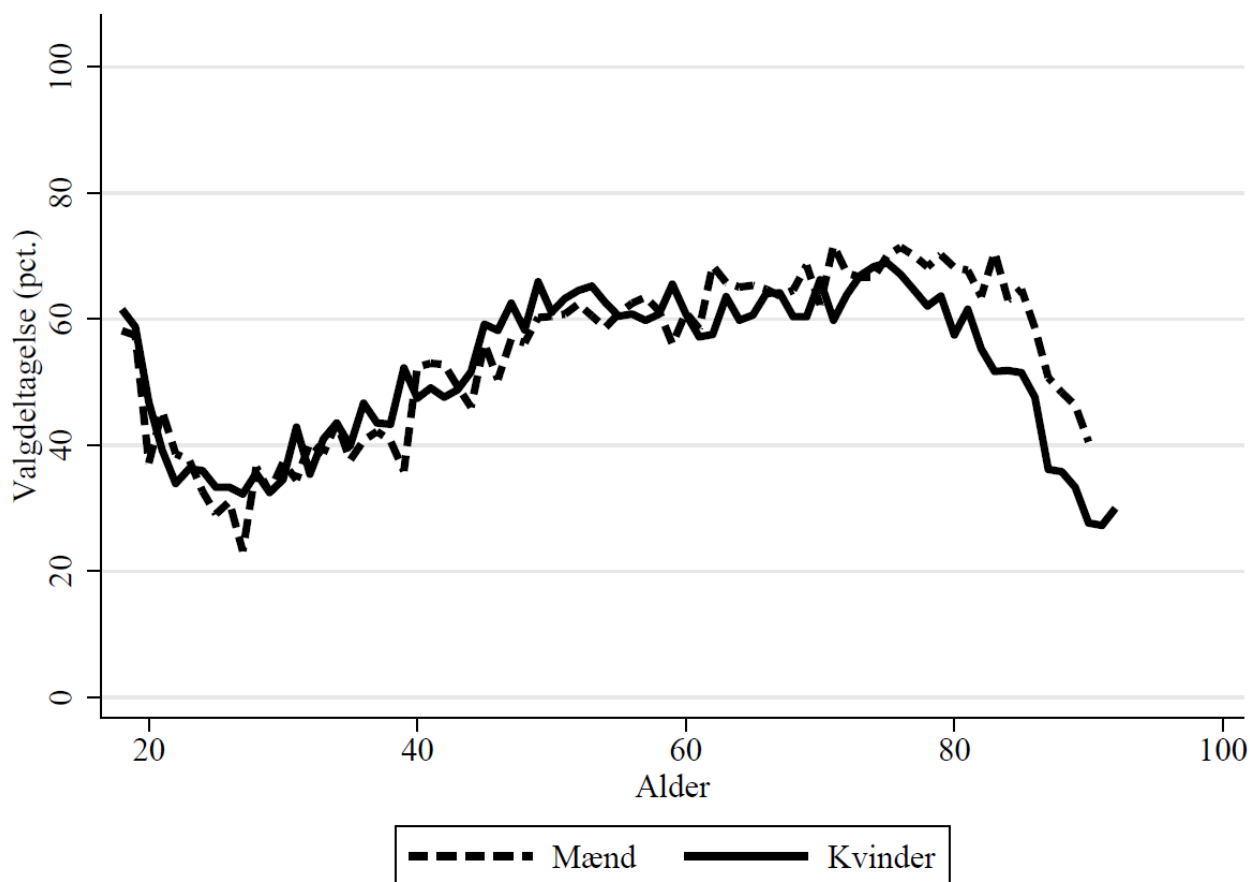

### B3.253.3 Valgdeltagelse opgjort efter færdiggjort uddannelse (2024)

	Pct.	N
Grundskole	42,3	7.319
Gymnasial uddannelse	52,7	3.285
Faglig uddannelse	52,4	14.222
Kort- og mellemlang videregående uddannelse	64,3	8.102
Lang videregående uddannelse	74,5	3.108

### B3.253.4 Valgdeltagelse opgjort efter personlig indkomst (2024)

	Pct.	N
Under 100.000 kr.	50,2	2.871
100.000-199.999 kr.	51,5	5.028
200.000-299.999 kr.	46,4	6.596
300.000-399.999 kr.	52,7	5.774
400.000-499.999 kr.	55,9	5.846
500.000-599.999 kr.	60,2	3.888
600.000-699.999 kr.	63,4	2.309
700.000-799.999 kr.	67,9	1.377
800.000-899.999 kr.	69,6	754
900.000-999.999 kr.	69,8	490
Over 1.000.000 kr.	71,9	1.092

### B3.253.5 Valgdeltagelse opgjort efter modtagere af sociale ydelser (2024)

	Pct.	N
Dagpenge inkl. aktivering	46,6	414
Kontanthjælp	17,1	129
Uddannelseshjælp	21,4	159
Ledighedsydelse	41,0	78
Flexjob	51,5	610
Førtidspension el. lign.	37,4	1.806
Ressourceforløb	27,8	108
Sygedagpenge	46,8	652
SU	52,6	1.596
Efterløn og folkepension	62,2	9.703
Jobafklaring	41,2	97
Andre ydelser	28,2	85
Ingen ydelser	54,7	20.520

### B3.253.6 Valgdeltagelse opgjort efter vælgere med dansk oprindelse, indvandrere og efterkommere (2024)

	Pct.	N
Dansk	57,7	32.486
Indvandrere	35,0	2.160
Efterkommere	20,0	1.322



### B3.253.7 Valgdeltagelse opgjort efter oprindelseslande (grupperet) (2024)

---

	Pct.	N
Danmark	57,7	32.486
Gamle EU-lande	64,6	246
Nye EU-lande	48,5	227
Resten af nordiske lande	55,9	34
Ikke-vestlige lande	24,4	2.961

---

### B3.253.8 Valgdeltagelse opgjort efter oprindelseslande (2024)

---

	Pct.	N
Danmark	57,7	32.486
Sverige	62,7	59
Jugoslavien	18,1	72
Polen	47,7	130
Rumænien	50,0	38
Storbritannien	55,6	36
Tyrkiet	22,2	820
Tyskland	68,9	90
Marokko	27,6	58
Afghanistan	17,4	144
Indien	36,1	72
Irak	19,1	362
Iran	27,6	152
Kina	26,7	45
Libanon	12,1	373
Pakistan	24,5	212
Filippinerne	27,9	61
Syrien	15,6	32
Vietnam	25,0	88
Thailand	54,8	31
Rusland	45,2	42
Bosnien-Hercegovina	36,9	65

---

### B3.259 Køge (nr. 259)

#### B3.259.1 Valgdeltagelse opgjort efter aldersgrupper i 2014, 2019 og 2024

	2014		2019		2024	
	Pct.	N	Pct.	N	Pct.	N
18 år	50,4	776	65,1	842	60,4	786
19-21 år	39,6	2.000	58,0	1.958	52,6	2.091
22-29 år	36,3	3.519	48,5	4.398	36,4	4.254
30-39 år	49,1	5.457	59,7	5.220	42,5	6.264
40-49 år	57,0	8.877	67,6	8.041	55,6	6.319
50-59 år	61,5	7.001	68,9	8.660	59,8	9.191
60-69 år	72,0	6.940	73,0	6.222	62,5	6.888
70-79 år	70,9	4.587	74,3	6.403	69,3	6.076
80-89 år	55,9	1.651	59,1	2.127	55,7	3.142
90-99 år	30,7	306	34,3	373	28,8	403

#### B3.259.2 Valgdeltagelse opgjort efter køn (2024)

	Pct.	N
Mand	54,2	22.121
Kvinde	56,6	23.307

Figur B3.259.1: Valgdeltagelse opgjort efter alder og køn (2024)

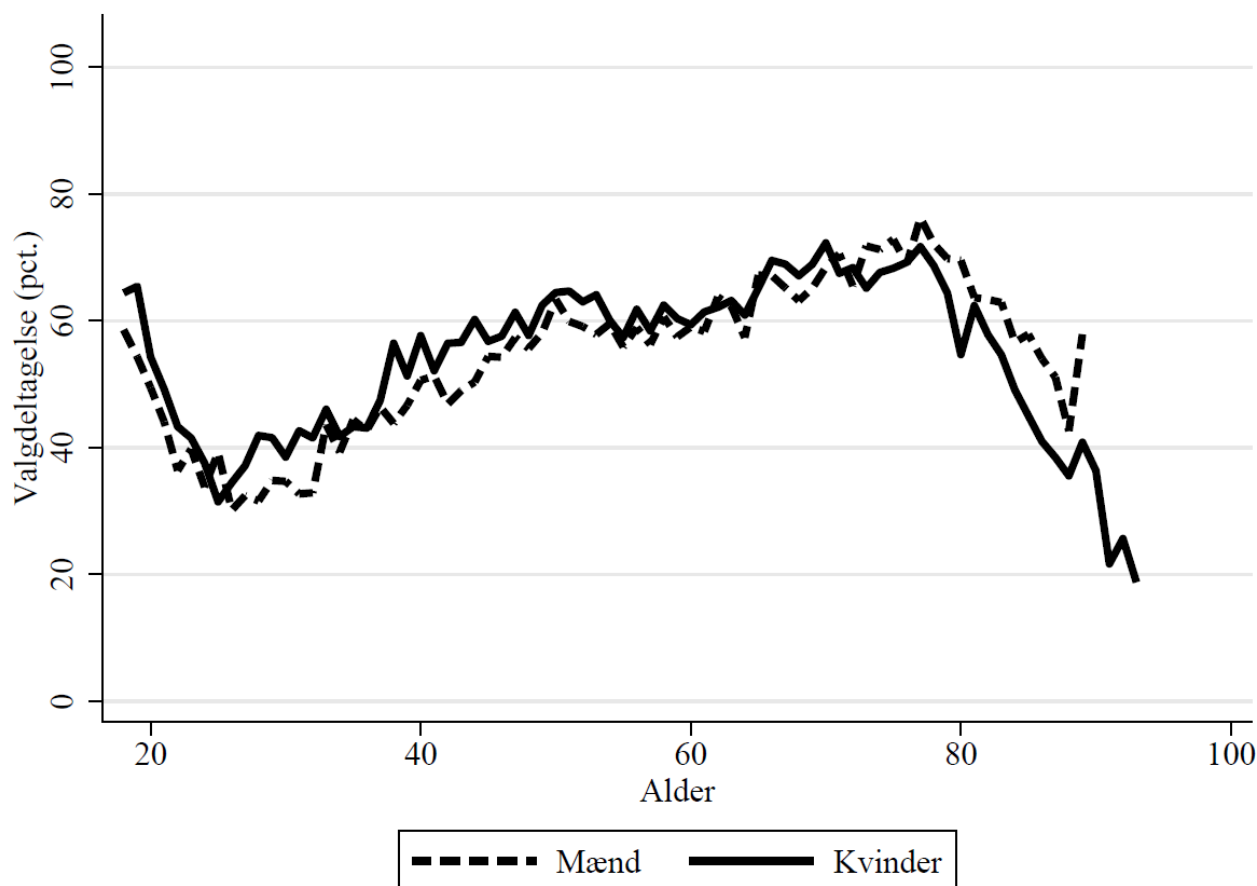

### B3.259.3 Valgdeltagelse opgjort efter færdiggjort uddannelse (2024)

	Pct.	N
Grundskole	42,3	10.408
Gymnasial uddannelse	53,7	3.741
Faglig uddannelse	53,0	17.291
Kort- og mellemlang videregående uddannelse	66,6	10.024
Lang videregående uddannelse	79,3	3.519

### B3.259.4 Valgdeltagelse opgjort efter personlig indkomst (2024)

	Pct.	N
Under 100.000 kr.	52,6	3.543
100.000-199.999 kr.	52,5	6.405
200.000-299.999 kr.	48,0	9.114
300.000-399.999 kr.	52,9	7.666
400.000-499.999 kr.	57,3	7.477
500.000-599.999 kr.	62,0	4.626
600.000-699.999 kr.	66,3	2.489
700.000-799.999 kr.	69,2	1.345
800.000-899.999 kr.	69,9	738
900.000-999.999 kr.	71,6	455
Over 1.000.000 kr.	71,9	1.112

### B3.259.5 Valgdeltagelse opgjort efter modtagere af sociale ydelser (2024)

	Pct.	N
Dagpenge inkl. aktivering	46,5	508
Kontanthjælp	21,5	195
Uddannelseshjælp	26,0	231
Ledighedsydelse	45,3	106
Forrevalidering og revalidering	46,7	30
Flexjob	48,6	953
Førtidspension el. lign.	37,3	2.559
Ressourceforløb	25,0	260
Sygedagpenge	47,4	815
SU	56,3	1.959
Efterløn og folkepension	63,9	11.397
Jobafklaring	39,6	250
Andre ydelser	38,1	160
Ingen ydelser	55,7	25.473

B3.259.6 Valgdeltagelse opgjort efter vælgere med dansk oprindelse, indvandrere og efterkommere (2024)

	Pct.	N
Dansk	57,2	42.493
Indvandrere	35,8	1.451
Efterkommere	18,2	961

B3.259.7 Valgdeltagelse opgjort efter oprindelseslande (grupperet) (2024)

	Pct.	N
Danmark	57,2	42.493
Gamle EU-lande	64,3	241
Nye EU-lande	43,9	132
Resten af nordiske lande	54,5	33
Ikke-vestlige lande	22,5	1.988

B3.259.8 Valgdeltagelse opgjort efter oprindelseslande (2024)

	Pct.	N
Danmark	57,2	42.493
Sverige	65,0	60
Polen	43,0	79
Tyrkiet	14,3	700
Tyskland	69,8	96
Afghanistan	24,2	157
Irak	19,2	208
Iran	44,2	52
Libanon	17,1	316
Pakistan	18,3	71
Filippinerne	35,5	31
Bosnien-Hercegovina	42,9	63

### B3.260 Halsnæs (nr. 260)

#### B3.260.1 Valgdeltagelse opgjort efter aldersgrupper i 2014, 2019 og 2024

	2014		2019		2024	
	Pct.	N	Pct.	N	Pct.	N
18 år	46,8	372	72,6	380	54,7	327
19-21 år	34,4	904	50,9	873	44,7	886
22-29 år	30,3	1.527	42,2	1.766	31,1	1.548
30-39 år	41,9	2.735	53,0	2.296	37,5	2.484
40-49 år	48,7	4.226	61,6	3.699	50,0	3.039
50-59 år	55,8	4.243	64,1	4.635	54,4	4.356
60-69 år	66,3	4.840	71,6	4.429	60,8	4.678
70-79 år	66,9	3.021	72,3	4.093	67,0	4.345
80-89 år	47,1	1.119	57,8	1.393	58,1	1.923
90-99 år	23,6	195	30,6	209	28,5	242

#### B3.260.2 Valgdeltagelse opgjort efter køn (2024)

	Pct.	N
Mand	52,4	11.764
Kvinde	55,2	12.073

Figur B3.260.1: Valgdeltagelse opgjort efter alder og køn (2024)

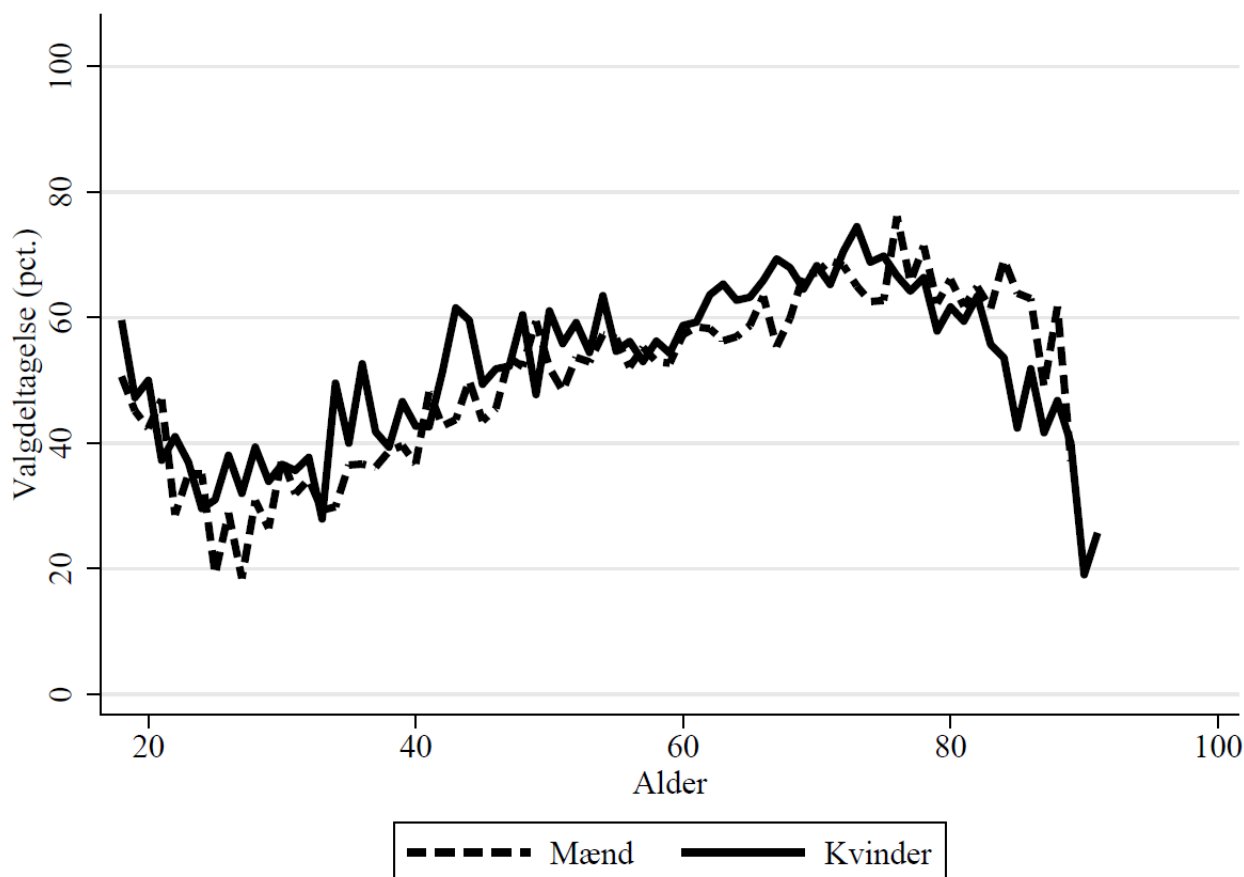

### B3.260.3 Valgdeltagelse opgjort efter færdiggjort uddannelse (2024)

	Pct.	N
Grundskole	39,8	5.978
Gymnasial uddannelse	53,8	1.500
Faglig uddannelse	50,6	9.618
Kort- og mellemlang videregående uddannelse	69,8	5.040
Lang videregående uddannelse	80,9	1.426

### B3.260.4 Valgdeltagelse opgjort efter personlig indkomst (2024)

	Pct.	N
Under 100.000 kr.	49,0	1.611
100.000-199.999 kr.	52,6	3.765
200.000-299.999 kr.	49,9	5.540
300.000-399.999 kr.	54,0	4.237
400.000-499.999 kr.	55,5	3.935
500.000-599.999 kr.	57,8	2.232
600.000-699.999 kr.	61,4	1.066
700.000-799.999 kr.	63,6	483
800.000-899.999 kr.	66,9	254
900.000-999.999 kr.	63,7	146
Over 1.000.000 kr.	70,0	283

### B3.260.5 Valgdeltagelse opgjort efter modtagere af sociale ydelser (2024)

	Pct.	N
Dagpenge inkl. aktivering	54,3	230
Kontanthjælp	20,0	135
Uddannelseshjælp	34,5	113
Ledighedsydelse	51,5	103
Flexjob	49,2	545
Førtidspension el. lign.	40,0	1.601
Ressourceforløb	21,9	105
Sygedagpenge	48,4	459
SU	54,9	637
Efterløn og folkepension	63,2	7.809
Jobafklaring	41,3	92
Andre ydelser	31,8	66
Ingen ydelser	51,3	11.615

### B3.260.6 Valgdeltagelse opgjort efter vælgere med dansk oprindelse, indvandrere og efterkommere (2024)

	Pct.	N
Dansk	54,9	22.522
Indvandrere	40,8	698
Efterkommere	20,6	296

### B3.260.7 Valgdeltagelse opgjort efter oprindelseslande (grupperet) (2024)

---

	Pct.	N
Danmark	54,9	22.522
Gamle EU-lande	67,0	185
Nye EU-lande	44,3	61
Ikke-vestlige lande	23,8	714

---

### B3.260.8 Valgdeltagelse opgjort efter oprindelseslande (2024)

---

	Pct.	N
Danmark	54,9	22.522
Sverige	63,8	47
Jugoslavien	10,3	262
Tyskland	75,4	61
Irak	17,5	40
Libanon	25,0	44
Pakistan	19,1	68
Bosnien-Hercegovina	34,3	35

---

### B3.265 Roskilde (nr. 265)

#### B3.265.1 Valgdeltagelse opgjort efter aldersgrupper i 2014, 2019 og 2024

	2014		2019		2024	
	Pct.	N	Pct.	N	Pct.	N
18 år	55,7	1.012	76,2	1.103	71,1	1.199
19-21 år	44,3	3.228	64,0	3.320	61,7	3.492
22-29 år	42,1	4.955	54,2	6.995	46,8	6.863
30-39 år	54,9	6.810	66,1	7.677	52,8	8.776
40-49 år	62,8	11.422	73,5	11.286	65,0	9.924
50-59 år	67,9	9.863	75,4	12.401	69,8	13.008
60-69 år	75,2	9.239	77,3	9.280	70,9	10.165
70-79 år	73,9	6.335	78,4	8.489	74,2	8.573
80-89 år	53,9	2.425	62,2	3.385	63,7	4.485
90-99 år	28,1	480	36,4	583	39,3	656

#### B3.265.2 Valgdeltagelse opgjort efter køn (2024)

	Pct.	N
Mand	63,3	32.424
Kvinde	65,0	34.736

Figur B3.265.1: Valgdeltagelse opgjort efter alder og køn (2024)

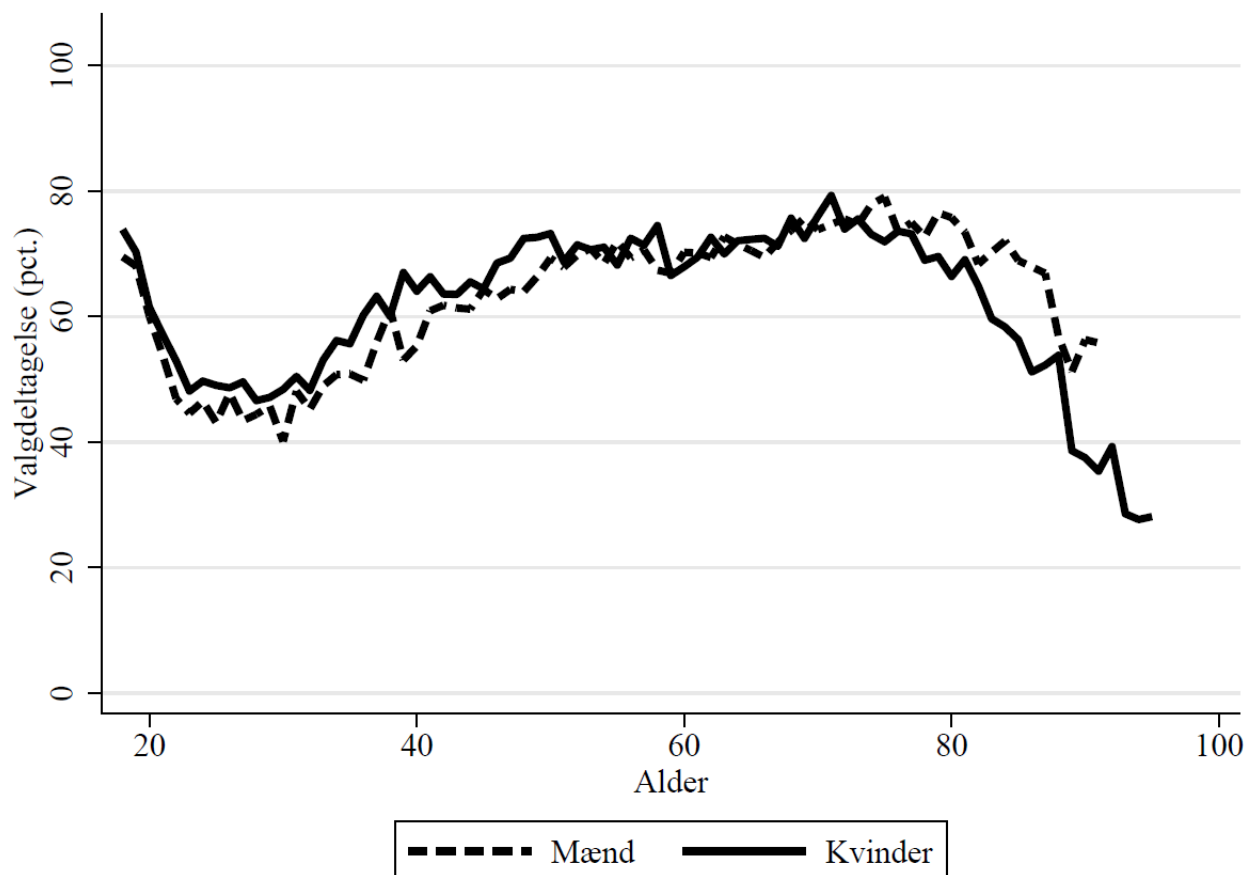



### B3.265.3 Valgdeltagelse opgjort efter færdiggjort uddannelse (2024)

	Pct.	N
Grundskole	48,4	11.802
Gymnasial uddannelse	59,7	6.620
Faglig uddannelse	57,4	20.546
Kort- og mellemlang videregående uddannelse	72,6	17.679
Lang videregående uddannelse	85,6	9.986

### B3.265.4 Valgdeltagelse opgjort efter personlig indkomst (2024)

	Pct.	N
Under 100.000 kr.	62,6	6.205
100.000-199.999 kr.	58,0	8.833
200.000-299.999 kr.	53,9	11.811
300.000-399.999 kr.	61,2	10.294
400.000-499.999 kr.	65,7	10.254
500.000-599.999 kr.	71,3	7.142
600.000-699.999 kr.	74,8	4.441
700.000-799.999 kr.	77,9	2.526
800.000-899.999 kr.	79,5	1.638
900.000-999.999 kr.	79,0	932
Over 1.000.000 kr.	79,2	2.521

### B3.265.5 Valgdeltagelse opgjort efter modtagere af sociale ydelser (2024)

	Pct.	N
Dagpenge inkl. aktivering	60,3	744
Kontanthjælp	29,7	259
Uddannelseshjælp	34,2	304
Ledighedsydelse	53,5	99
Flexjob	56,7	943
Førtidspension el. lign.	42,1	3.206
Ressourceforløb	33,3	213
Sygedagpenge	59,1	1.322
SU	63,6	4.523
Efterløn og folkepension	69,8	16.278
Jobafklaring	51,9	52
Andre ydelser	49,0	145
Ingen ydelser	65,1	38.411

### B3.265.6 Valgdeltagelse opgjort efter vælgere med dansk oprindelse, indvandrere og efterkommere (2024)

	Pct.	N
Dansk	65,4	63.551
Indvandrere	46,7	1.990
Efterkommere	27,5	978

### B3.265.7 Valgdeltagelse opgjort efter oprindelseslande (grupperet) (2024)

---

	Pct.	N
Danmark	65,4	63.551
Gamle EU-lande	72,6	456
Nye EU-lande	61,4	202
Resten af nordiske lande	72,2	72
Andre vestlige lande	64,2	53
Ikke-vestlige lande	30,1	2.185

---

### B3.265.8 Valgdeltagelse opgjort efter oprindelseslande (2024)

---

	Pct.	N
Danmark	65,4	63.551
Norge	77,8	45
Sverige	71,9	89
Jugoslavien	18,2	44
Polen	54,3	116
Storbritannien	72,3	65
Tyrkiet	17,2	662
Tyskland	69,1	149
USA	70,0	30
Afghanistan	32,0	153
Sri Lanka	43,2	37
Indien	47,2	36
Irak	23,4	290
Iran	38,4	99
Kina	46,3	41
Libanon	23,9	213
Pakistan	42,5	40
Filippinerne	53,1	32
Vietnam	46,5	43
Thailand	58,1	31
Rusland	39,4	33
Bosnien-Hercegovina	34,8	46

---

### B3.269 Solrød (nr. 269)

#### B3.269.1 Valgdeltagelse opgjort efter aldersgrupper i 2014, 2019 og 2024

	2014		2019		2024	
	Pct.	N	Pct.	N	Pct.	N
18 år	52,9	325	72,8	283	65,1	327
19-21 år	42,1	739	62,6	783	60,9	796
22-29 år	39,1	867	49,1	1.231	36,9	1.269
30-39 år	49,7	2.156	61,8	2.174	47,0	2.602
40-49 år	60,5	3.507	71,0	3.254	58,6	2.912
50-59 år	66,4	2.749	73,8	3.276	65,7	3.399
60-69 år	72,7	2.852	77,1	2.385	70,0	2.424
70-79 år	72,3	1.753	77,3	2.402	70,9	2.434
80-89 år	52,4	527	61,5	763	60,1	1.225
90-99 år	17,8	90	30,1	113	31,5	124

#### B3.269.2 Valgdeltagelse opgjort efter køn (2024)

	Pct.	N
Mand	60,0	8.482
Kvinde	60,2	9.035

Figur B3.269.1: Valgdeltagelse opgjort efter alder og køn (2024)

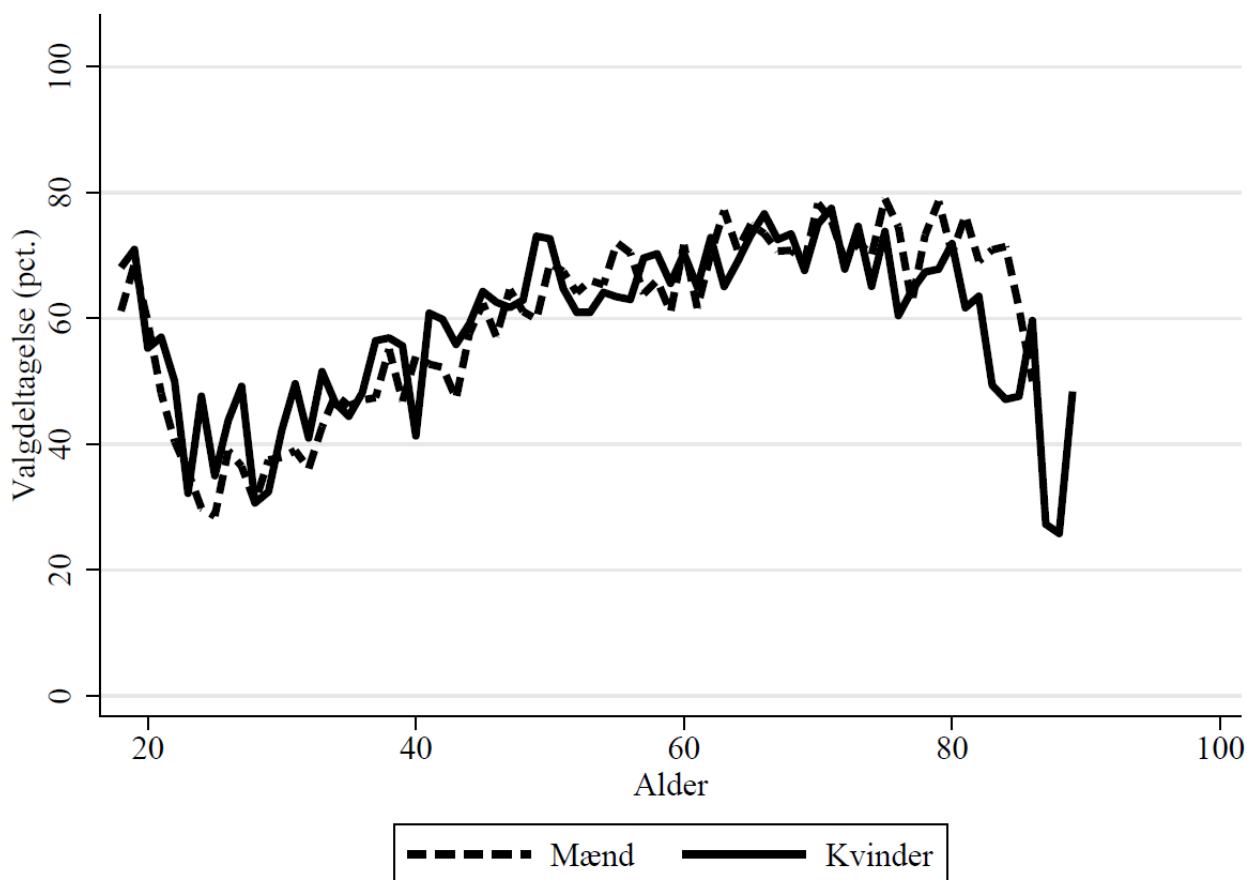

### B3.269.3 Valgdeltagelse opgjort efter færdiggjort uddannelse (2024)

	Pct.	N
Grundskole	50,3	3.142
Gymnasial uddannelse	57,9	1.557
Faglig uddannelse	55,6	6.556
Kort- og mellemlang videregående uddannelse	67,9	4.333
Lang videregående uddannelse	77,9	1.806

### B3.269.4 Valgdeltagelse opgjort efter personlig indkomst (2024)

	Pct.	N
Under 100.000 kr.	60,5	1.386
100.000-199.999 kr.	57,4	2.207
200.000-299.999 kr.	51,8	2.847
300.000-399.999 kr.	57,9	2.789
400.000-499.999 kr.	60,1	2.823
500.000-599.999 kr.	64,4	1.913
600.000-699.999 kr.	64,0	1.229
700.000-799.999 kr.	68,7	715
800.000-899.999 kr.	68,8	436
900.000-999.999 kr.	72,8	302
Over 1.000.000 kr.	74,6	739

### B3.269.5 Valgdeltagelse opgjort efter modtagere af sociale ydelser (2024)

	Pct.	N
Dagpenge inkl. aktivering	50,9	167
Kontanthjælp	13,5	52
Uddannelseshjælp	28,1	57
Flexjob	52,1	242
Førtidspension el. lign.	48,8	651
Ressourceforløb	32,5	40
Sygedagpenge	51,5	262
SU	61,1	820
Efterløn og folkepension	66,8	4.371
Jobafklaring	39,6	101
Andre ydelser	21,6	37
Ingen ydelser	59,6	10.535

### B3.269.6 Valgdeltagelse opgjort efter vælgere med dansk oprindelse, indvandrere og efterkommere (2024)

	Pct.	N
Dansk	61,2	16.616
Indvandrere	42,2	510
Efterkommere	29,4	238

B3.269.7 Valgdeltagelse opgjort efter oprindelseslande (grupperet) (2024)

	Pct.	N
Danmark	61,2	16.616
Gamle EU-lande	60,0	120
Nye EU-lande	51,2	80
Ikke-vestlige lande	29,5	525

B3.269.8 Valgdeltagelse opgjort efter oprindelseslande (2024)

	Pct.	N
Danmark	61,2	16.616
Polen	48,8	41
Tyrkiet	26,7	135
Tyskland	64,6	48
Afghanistan	25,7	70
Irak	29,8	57
Iran	40,0	35

### B3.270 Gribskov (nr. 270)

#### B3.270.1 Valgdeltagelse opgjort efter aldersgrupper i 2014, 2019 og 2024

	2014		2019		2024	
	Pct.	N	Pct.	N	Pct.	N
18 år	.	.	70,8	542	63,2	467
19-21 år	.	.	59,6	1.190	51,4	1.225
22-29 år	.	.	44,8	1.934	34,0	1.892
30-39 år	.	.	55,8	2.777	39,6	3.250
40-49 år	.	.	66,0	4.909	54,6	3.826
50-59 år	.	.	69,5	6.574	62,3	6.308
60-69 år	.	.	75,7	5.785	67,0	6.398
70-79 år	.	.	76,6	5.696	71,9	5.805
80-89 år	.	.	62,1	1.872	62,2	2.732
90-99 år	.	.	38,2	306	35,8	330

#### B3.270.2 Valgdeltagelse opgjort efter køn (2024)

	Pct.	N
Mand	58,6	15.879
Kvinde	60,2	16.363

Figur B3.270.1: Valgdeltagelse opgjort efter alder og køn (2024)

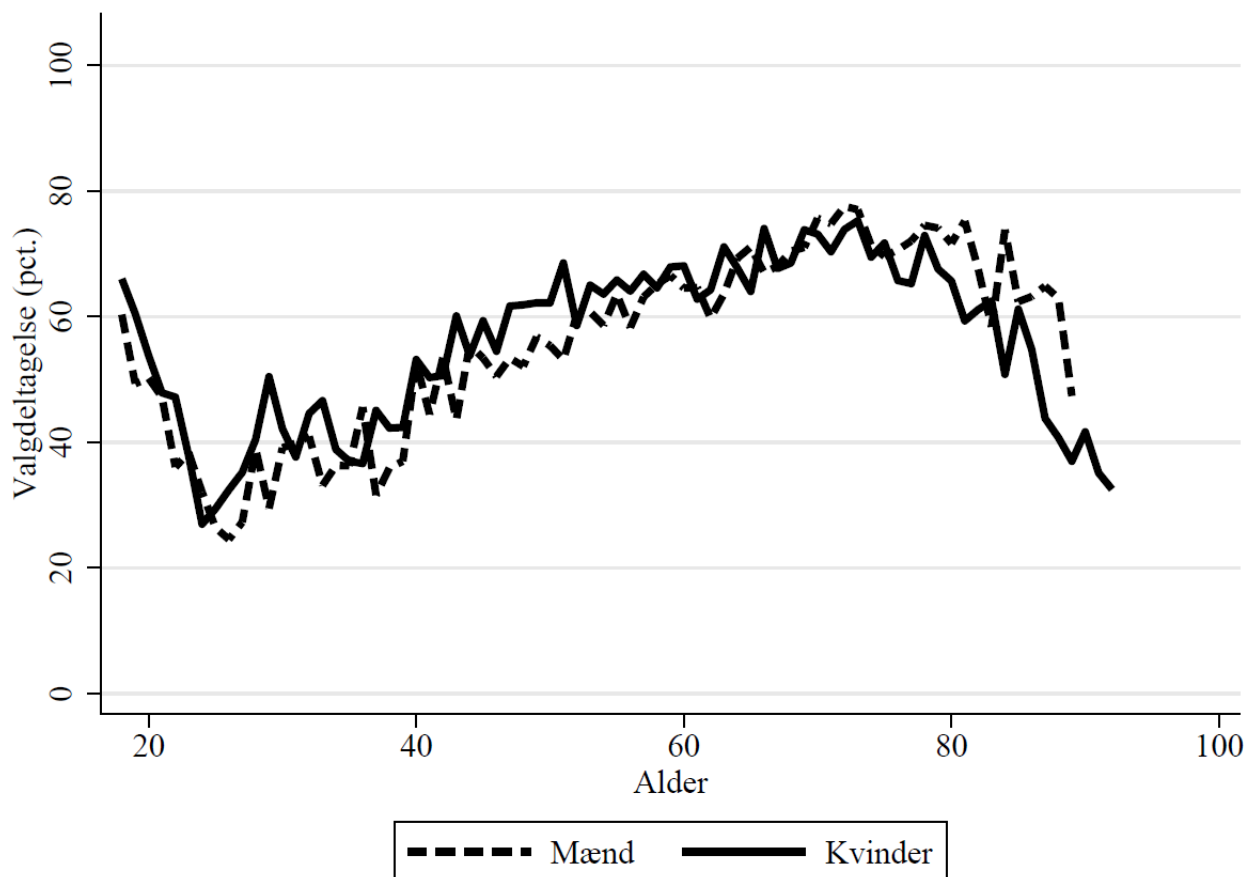

### B3.270.3 Valgdeltagelse opgjort efter færdiggjort uddannelse (2024)

	Pct.	N
Grundskole	45,5	6.930
Gymnasial uddannelse	59,2	2.358
Faglig uddannelse	55,1	12.276
Kort- og mellemlang videregående uddannelse	71,9	7.628
Lang videregående uddannelse	81,5	2.650

### B3.270.4 Valgdeltagelse opgjort efter personlig indkomst (2024)

	Pct.	N
Under 100.000 kr.	53,4	2.588
100.000-199.999 kr.	58,2	4.836
200.000-299.999 kr.	53,2	6.531
300.000-399.999 kr.	58,8	5.651
400.000-499.999 kr.	60,1	5.087
500.000-599.999 kr.	64,9	3.137
600.000-699.999 kr.	68,6	1.609
700.000-799.999 kr.	71,6	873
800.000-899.999 kr.	77,3	507
900.000-999.999 kr.	76,2	273
Over 1.000.000 kr.	74,6	737

### B3.270.5 Valgdeltagelse opgjort efter modtagere af sociale ydelser (2024)

	Pct.	N
Dagpenge inkl. aktivering	61,5	257
Kontanthjælp	25,9	108
Uddannelseshjælp	30,1	143
Ledighedsydelse	53,0	66
Flexjob	51,7	501
Førtidspension el. lign.	42,5	1.810
Ressourceforløb	27,3	77
Sygedagpenge	47,3	571
SU	58,8	898
Efterløn og folkepension	67,9	10.563
Jobafklaring	56,2	144
Andre ydelser	36,9	65
Ingen ydelser	57,6	16.565

### B3.270.6 Valgdeltagelse opgjort efter vælgere med dansk oprindelse, indvandrere og efterkommere (2024)

	Pct.	N
Dansk	59,9	30.812
Indvandrere	53,2	754
Efterkommere	32,2	211

### B3.270.7 Valgdeltagelse opgjort efter oprindelseslande (grupperet) (2024)

---

	Pct.	N
Danmark	59,9	30.812
Gamle EU-lande	64,4	289
Nye EU-lande	55,8	86
Resten af nordiske lande	70,8	48
Andre vestlige lande	64,7	34
Ikke-vestlige lande	35,2	508

---

### B3.270.8 Valgdeltagelse opgjort efter oprindelseslande (2024)

---

	Pct.	N
Danmark	59,9	30.812
Norge	71,8	39
Sverige	71,3	87
Polen	56,4	55
Tyrkiet	12,8	125
Tyskland	57,5	87
Irak	45,5	33

---



### B3.306 Odsherred (nr. 306)

#### B3.306.1 Valgdeltagelse opgjort efter aldersgrupper i 2014, 2019 og 2024

	2014		2019		2024	
	Pct.	N	Pct.	N	Pct.	N
18 år	41,3	334	56,2	365	54,7	307
19-21 år	31,4	814	51,3	935	42,2	836
22-29 år	31,2	1.313	39,0	1.847	26,5	1.679
30-39 år	41,1	2.148	47,7	2.277	34,2	2.458
40-49 år	47,7	3.546	59,2	3.583	46,9	2.960
50-59 år	57,6	3.814	63,6	4.907	55,7	4.518
60-69 år	67,5	4.619	71,1	5.361	63,2	5.284
70-79 år	66,3	3.056	73,4	5.137	68,5	5.403
80-89 år	46,7	1.156	57,6	1.761	58,1	2.370
90-99 år	26,4	250	35,2	304	29,2	322

#### B3.306.2 Valgdeltagelse opgjort efter køn (2024)

	Pct.	N
Mand	52,7	13.021
Kvinde	56,1	13.118

Figur B3.306.1: Valgdeltagelse opgjort efter alder og køn (2024)

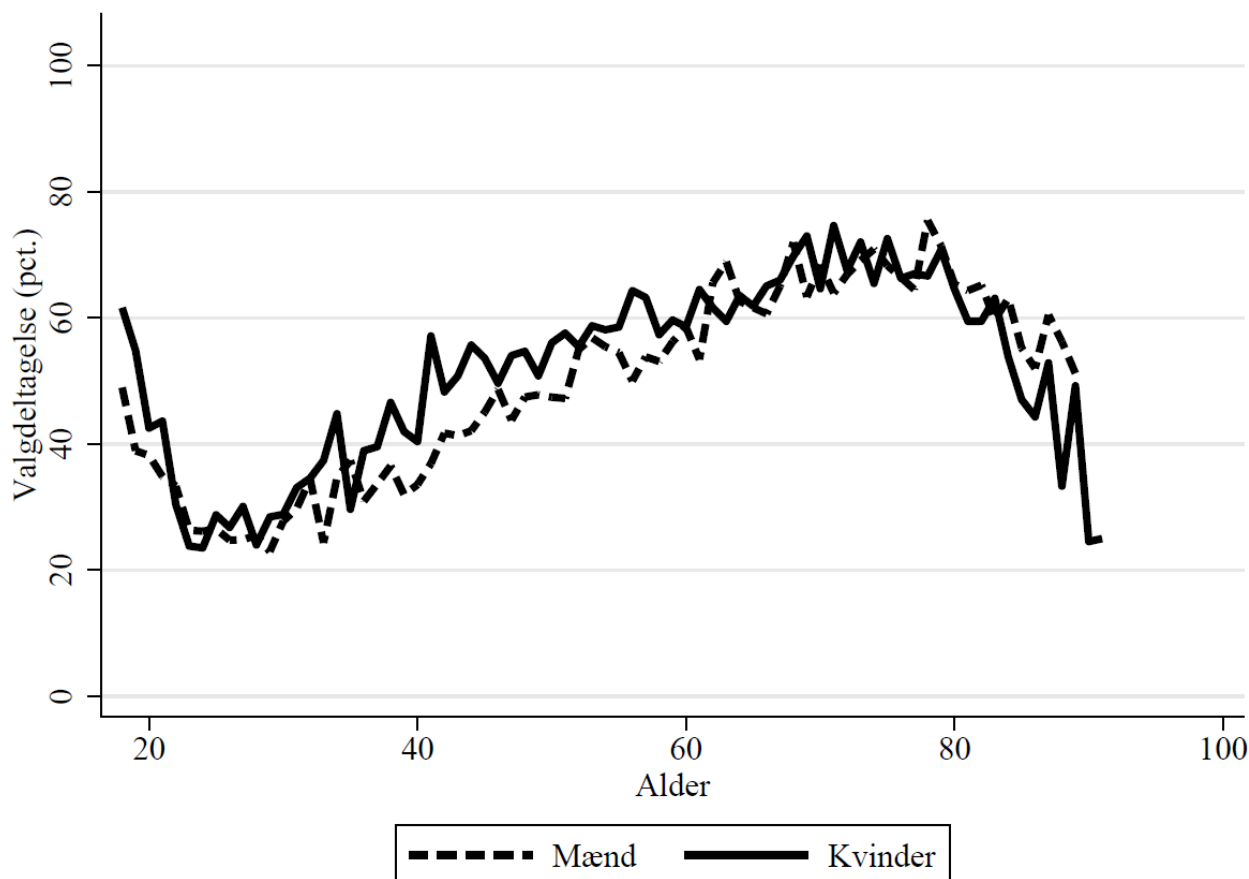

### B3.306.3 Valgdeltagelse opgjort efter færdiggjort uddannelse (2024)

	Pct.	N
Grundskole	40,9	7.717
Gymnasial uddannelse	55,7	1.371
Faglig uddannelse	53,7	10.701
Kort- og mellemlang videregående uddannelse	71,2	4.832
Lang videregående uddannelse	81,6	1.180

### B3.306.4 Valgdeltagelse opgjort efter personlig indkomst (2024)

	Pct.	N
Under 100.000 kr.	47,5	1.707
100.000-199.999 kr.	54,9	4.872
200.000-299.999 kr.	50,1	7.079
300.000-399.999 kr.	55,3	4.844
400.000-499.999 kr.	56,2	3.592
500.000-599.999 kr.	61,9	1.813
600.000-699.999 kr.	65,2	863
700.000-799.999 kr.	63,3	414
800.000-899.999 kr.	58,6	181
900.000-999.999 kr.	69,4	124
Over 1.000.000 kr.	67,8	307

### B3.306.5 Valgdeltagelse opgjort efter modtagere af sociale ydelser (2024)

	Pct.	N
Dagpenge inkl. aktivering	42,5	228
Kontanthjælp	22,7	172
Uddannelseshjælp	21,6	208
Ledighedsydelse	40,3	77
Flexjob	48,4	723
Førtidspension el. lign.	41,6	2.323
Ressourceforløb	19,8	91
Sygedagpenge	45,4	632
SU	52,4	578
Efterløn og folkepension	64,5	9.614
Jobafklaring	48,9	90
Andre ydelser	43,7	71
Ingen ydelser	51,5	10.952

### B3.306.6 Valgdeltagelse opgjort efter vælgere med dansk oprindelse, indvandrere og efterkommere (2024)

	Pct.	N
Dansk	54,6	25.242
Indvandrere	55,6	423
Efterkommere	35,8	95

B3.306.7 Valgdeltagelse opgjort efter oprindelseslande (grupperet) (2024)

	Pct.	N
Danmark	54,6	25.242
Gamle EU-lande	66,5	173
Nye EU-lande	52,8	53
Ikke-vestlige lande	38,6	254

B3.306.8 Valgdeltagelse opgjort efter oprindelseslande (2024)

	Pct.	N
Danmark	54,6	25.242
Sverige	74,0	50
Tyskland	59,4	64
Sri Lanka	32,4	74

### B3.316 Holbæk (nr. 316)

#### B3.316.1 Valgdeltagelse opgjort efter aldersgrupper i 2014, 2019 og 2024

	2014		2019		2024	
	Pct.	N	Pct.	N	Pct.	N
18 år	47,6	891	66,4	913	56,1	874
19-21 år	37,6	2.386	55,1	2.346	48,5	2.490
22-29 år	32,1	4.284	45,2	4.935	34,0	4.853
30-39 år	44,6	6.782	55,2	6.257	41,2	7.379
40-49 år	53,0	10.065	65,2	9.056	52,7	7.761
50-59 år	60,2	9.435	67,6	10.314	58,1	10.538
60-69 år	68,1	9.172	73,3	8.813	64,4	9.306
70-79 år	67,1	5.412	74,2	7.272	69,5	8.019
80-89 år	46,5	2.331	55,5	2.622	57,6	3.494
90-99 år	24,0	441	32,8	524	32,2	528

#### B3.316.2 Valgdeltagelse opgjort efter køn (2024)

	Pct.	N
Mand	54,2	27.029
Kvinde	55,7	28.233

Figur B3.316.1: Valgdeltagelse opgjort efter alder og køn (2024)

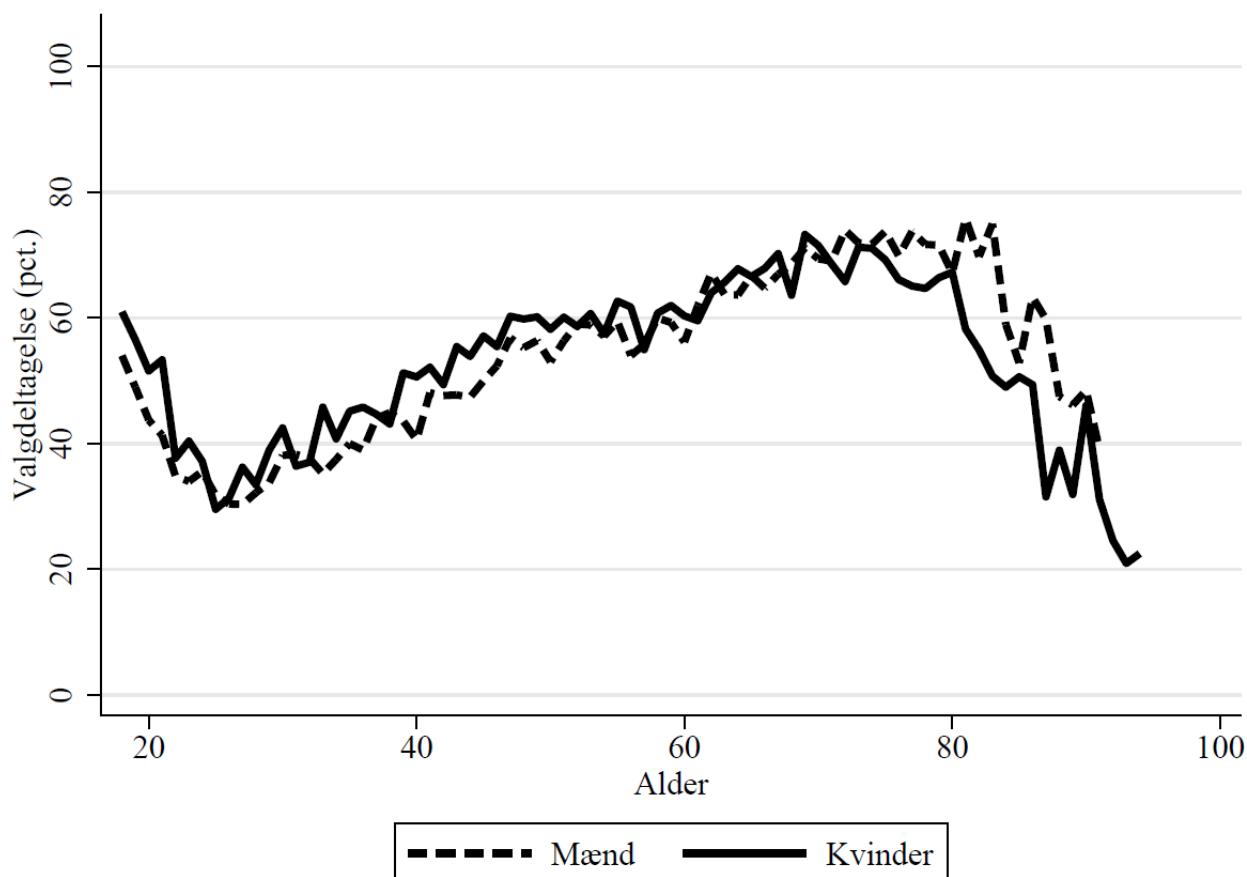

### B3.316.3 Valgdeltagelse opgjort efter færdiggjort uddannelse (2024)

	Pct.	N
Grundskole	41,1	13.762
Gymnasial uddannelse	52,0	4.025
Faglig uddannelse	52,7	20.511
Kort- og mellemlang videregående uddannelse	67,8	12.822
Lang videregående uddannelse	81,2	3.561

### B3.316.4 Valgdeltagelse opgjort efter personlig indkomst (2024)

	Pct.	N
Under 100.000 kr.	50,7	4.286
100.000-199.999 kr.	52,9	8.029
200.000-299.999 kr.	47,8	11.899
300.000-399.999 kr.	54,3	9.834
400.000-499.999 kr.	56,5	8.697
500.000-599.999 kr.	61,8	5.474
600.000-699.999 kr.	65,0	2.739
700.000-799.999 kr.	70,2	1.426
800.000-899.999 kr.	66,9	762
900.000-999.999 kr.	70,9	464
Over 1.000.000 kr.	73,7	1.050

### B3.316.5 Valgdeltagelse opgjort efter modtagere af sociale ydelser (2024)

	Pct.	N
Dagpenge inkl. aktivering	45,5	573
Kontanthjælp	22,3	337
Uddannelseshjælp	28,5	474
Ledighedsydelse	46,0	189
Flexjob	49,3	1.228
Førtidspension el. lign.	39,5	3.628
Ressourceforløb	25,8	159
Sygedagpenge	47,4	1.244
SU	53,8	2.210
Efterløn og folkepension	65,3	14.576
Jobafklaring	36,1	205
Andre ydelser	34,5	148
Ingen ydelser	54,2	29.608

### B3.316.6 Valgdeltagelse opgjort efter vælgere med dansk oprindelse, indvandrere og efterkommere (2024)

	Pct.	N
Dansk	56,1	52.478
Indvandrere	37,9	1.440
Efterkommere	21,7	673

B3.316.7 Valgdeltagelse opgjort efter oprindelseslande (grupperet) (2024)

	Pct.	N
Danmark	56,1	52.478
Gamle EU-lande	61,6	258
Nye EU-lande	37,8	119
Resten af nordiske lande	58,1	31
Andre vestlige lande	65,7	35
Ikke-vestlige lande	26,8	1.670

B3.316.8 Valgdeltagelse opgjort efter oprindelseslande (2024)

	Pct.	N
Danmark	56,1	52.478
Sverige	59,4	69
Jugoslavien	27,5	69
Polen	44,6	65
Tyrkiet	17,0	500
Tyskland	64,6	82
Somalia	51,3	78
Afghanistan	23,8	63
Sri Lanka	30,2	162
Irak	18,1	149
Iran	33,0	88
Libanon	14,0	93
Filippinerne	46,9	32
Bosnien-Hercegovina	36,8	38
Kosovo	19,4	36

### B3.320 Faxe (nr. 320)

#### B3.320.1 Valgdeltagelse opgjort efter aldersgrupper i 2014, 2019 og 2024

	2014		2019		2024	
	Pct.	N	Pct.	N	Pct.	N
18 år	44,0	484	67,7	437	58,2	459
19-21 år	38,4	1.097	52,1	1.115	48,7	1.125
22-29 år	32,1	1.927	43,8	2.334	32,0	2.161
30-39 år	43,0	3.239	52,0	3.015	38,3	3.544
40-49 år	51,5	5.286	62,8	4.625	49,2	3.817
50-59 år	57,9	5.121	66,2	5.620	56,7	5.454
60-69 år	68,0	4.898	70,3	4.732	62,3	5.140
70-79 år	64,5	3.086	72,8	3.980	67,1	4.148
80-89 år	46,1	1.225	55,7	1.430	58,3	1.976
90-99 år	21,3	249	31,1	267	33,9	286

#### B3.320.2 Valgdeltagelse opgjort efter køn (2024)

	Pct.	N
Mand	53,0	14.024
Kvinde	54,2	14.093

Figur B3.320.1: Valgdeltagelse opgjort efter alder og køn (2024)

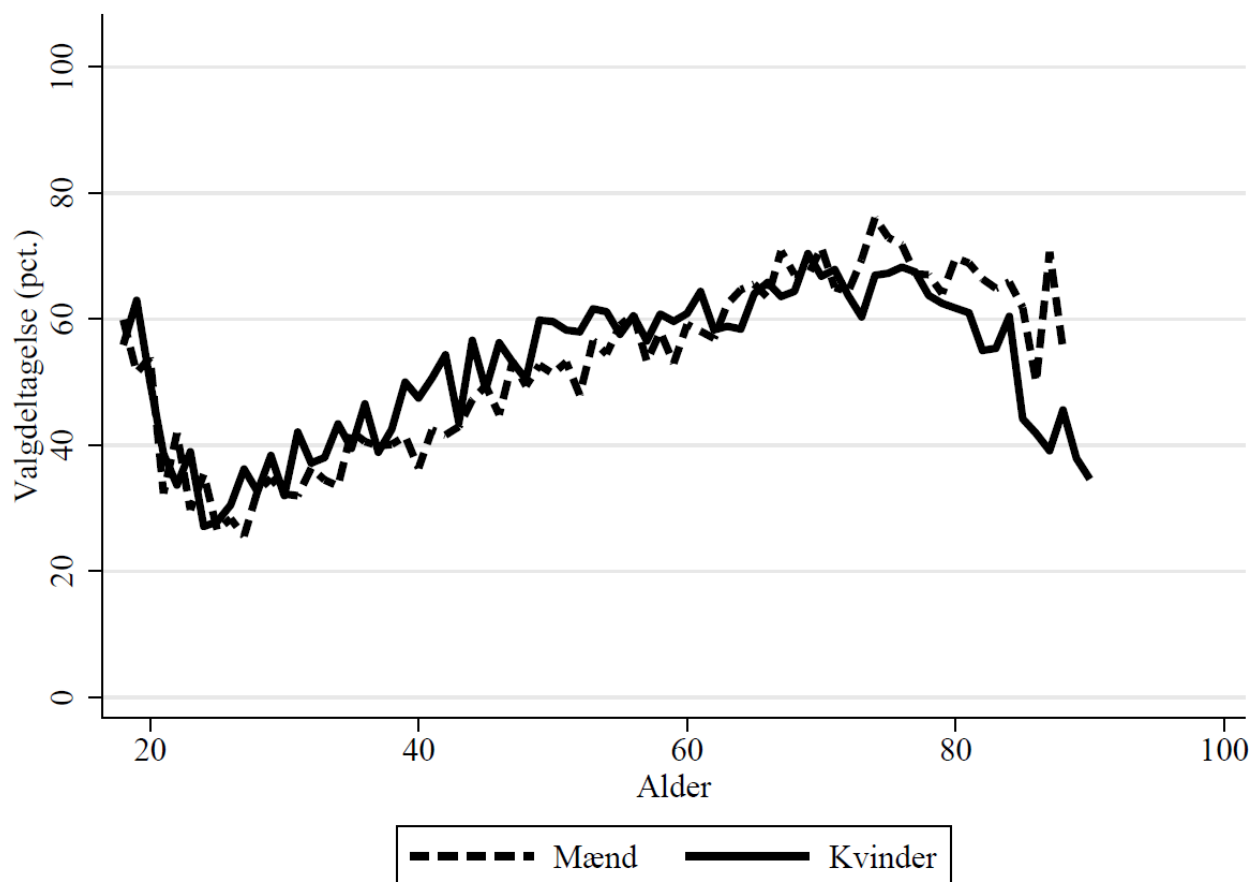

### B3.320.3 Valgdeltagelse opgjort efter færdiggjort uddannelse (2024)

	Pct.	N
Grundskole	42,1	7.840
Gymnasial uddannelse	54,1	1.675
Faglig uddannelse	51,9	11.581
Kort- og mellemlang videregående uddannelse	68,8	5.481
Lang videregående uddannelse	78,8	1.238

### B3.320.4 Valgdeltagelse opgjort efter personlig indkomst (2024)

	Pct.	N
Under 100.000 kr.	50,0	2.148
100.000-199.999 kr.	52,0	4.205
200.000-299.999 kr.	48,7	6.407
300.000-399.999 kr.	52,8	5.227
400.000-499.999 kr.	55,9	4.516
500.000-599.999 kr.	58,8	2.551
600.000-699.999 kr.	61,0	1.253
700.000-799.999 kr.	64,4	635
800.000-899.999 kr.	72,0	296
900.000-999.999 kr.	71,3	164
Over 1.000.000 kr.	74,2	407

### B3.320.5 Valgdeltagelse opgjort efter modtagere af sociale ydelser (2024)

	Pct.	N
Dagpenge inkl. aktivering	49,3	296
Kontanthjælp	23,2	211
Uddannelseshjælp	23,3	180
Ledighedsydelse	36,3	102
Flexjob	47,7	725
Førtidspension el. lign.	39,2	1.914
Ressourceforløb	24,4	119
Sygedagpenge	46,0	578
SU	58,0	884
Efterløn og folkepension	63,8	7.808
Jobafklaring	47,5	118
Andre ydelser	36,7	109
Ingen ydelser	52,2	14.705

### B3.320.6 Valgdeltagelse opgjort efter vælgere med dansk oprindelse, indvandrere og efterkommere (2024)

	Pct.	N
Dansk	54,1	27.118
Indvandrere	45,1	497
Efterkommere	26,5	147



### B3.320.7 Valgdeltagelse opgjort efter oprindelseslande (grupperet) (2024)

---

	Pct.	N
Danmark	54,1	27.118
Gamle EU-lande	61,3	142
Nye EU-lande	50,0	66
Ikke-vestlige lande	29,3	403

---

### B3.320.8 Valgdeltagelse opgjort efter oprindelseslande (2024)

---

	Pct.	N
Danmark	54,1	27.118
Polen	47,2	36
Tyrkiet	16,7	42
Tyskland	61,9	63
Irak	14,6	41
Libanon	14,5	55
Vietnam	57,9	38

---

### B3.326 Kalundborg (nr. 326)

#### B3.326.1 Valgdeltagelse opgjort efter aldersgrupper i 2014, 2019 og 2024

	2014		2019		2024	
	Pct.	N	Pct.	N	Pct.	N
18 år	39,5	420	60,3	551	49,3	566
19-21 år	34,2	1.190	48,5	1.494	43,3	1.428
22-29 år	32,5	2.093	39,1	3.111	30,1	3.013
30-39 år	41,2	3.426	49,6	4.139	34,9	4.294
40-49 år	50,4	4.847	57,4	5.985	44,8	5.010
50-59 år	55,3	4.839	61,9	7.266	53,4	6.971
60-69 år	65,7	4.917	69,4	6.707	58,2	6.849
70-79 år	65,7	3.116	72,3	5.754	66,8	5.964
80-89 år	51,1	1.337	55,6	2.135	57,8	2.714
90-99 år	30,4	283	35,6	385	36,6	421

#### B3.326.2 Valgdeltagelse opgjort efter køn (2024)

	Pct.	N
Mand	50,2	18.622
Kvinde	51,6	18.623

Figur B3.326.1: Valgdeltagelse opgjort efter alder og køn (2024)

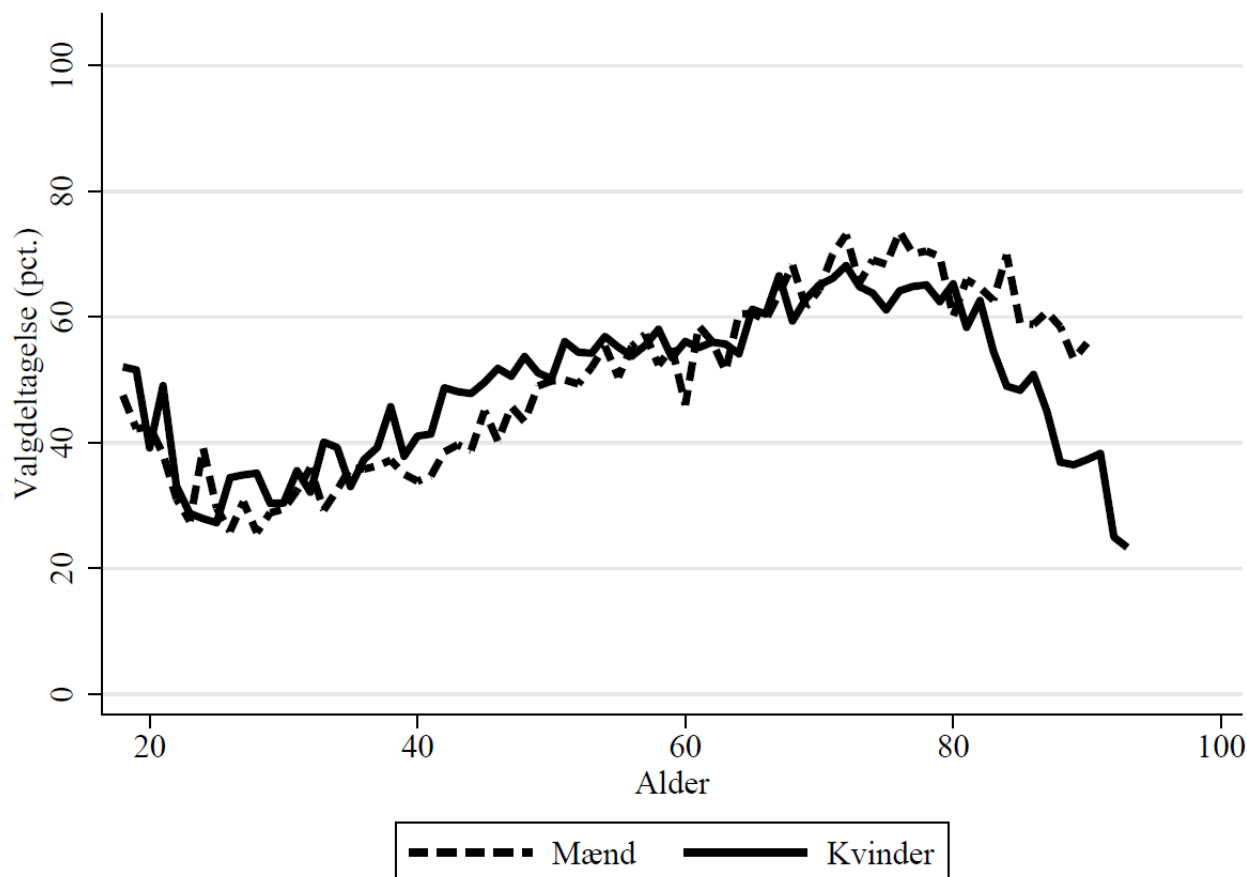

### B3.326.3 Valgdeltagelse opgjort efter færdiggjort uddannelse (2024)

	Pct.	N
Grundskole	39,5	11.032
Gymnasial uddannelse	50,7	1.910
Faglig uddannelse	50,0	15.555
Kort- og mellemlang videregående uddannelse	66,5	6.784
Lang videregående uddannelse	78,1	1.519

### B3.326.4 Valgdeltagelse opgjort efter personlig indkomst (2024)

	Pct.	N
Under 100.000 kr.	44,5	2.651
100.000-199.999 kr.	51,7	6.348
200.000-299.999 kr.	46,2	8.952
300.000-399.999 kr.	50,0	6.253
400.000-499.999 kr.	53,7	5.300
500.000-599.999 kr.	54,9	3.594
600.000-699.999 kr.	55,2	1.784
700.000-799.999 kr.	63,6	841
800.000-899.999 kr.	64,8	400
900.000-999.999 kr.	74,7	221
Over 1.000.000 kr.	71,8	447

### B3.326.5 Valgdeltagelse opgjort efter modtagere af sociale ydelser (2024)

	Pct.	N
Dagpenge inkl. aktivering	44,0	309
Kontanthjælp	17,4	321
Uddannelseshjælp	25,2	314
Ledighedsydelse	43,5	85
Flexjob	44,6	902
Førtidspension el. lign.	35,9	3.322
Ressourceforløb	28,1	153
Sygedagpenge	39,5	883
SU	50,1	1.161
Efterløn og folkepension	63,0	11.066
Jobafklaring	31,0	184
Andre ydelser	25,5	106
Ingen ydelser	49,4	17.917

### B3.326.6 Valgdeltagelse opgjort efter vælgere med dansk oprindelse, indvandrere og efterkommere (2024)

	Pct.	N
Dansk	51,6	35.776
Indvandrere	37,8	706
Efterkommere	20,2	262

### B3.326.7 Valgdeltagelse opgjort efter oprindelseslande (grupperet) (2024)

---

	Pct.	N
Danmark	51,6	35.776
Gamle EU-lande	61,1	167
Nye EU-lande	32,8	64
Ikke-vestlige lande	24,7	693

---

### B3.326.8 Valgdeltagelse opgjort efter oprindelseslande (2024)

---

	Pct.	N
Danmark	51,6	35.776
Polen	30,6	36
Tyrkiet	13,6	59
Tyskland	52,9	68
Somalia	27,1	48
Libanon	11,2	134
Bosnien-Hercegovina	25,8	31

---

### B3.329 Ringsted (nr. 329)

#### B3.329.1 Valgdeltagelse opgjort efter aldersgrupper i 2014, 2019 og 2024

	2014		2019		2024	
	Pct.	N	Pct.	N	Pct.	N
18 år	.	.	66,6	419	61,1	460
19-21 år	.	.	55,9	1.144	49,7	1.121
22-29 år	.	.	49,5	2.669	38,3	2.596
30-39 år	.	.	60,2	3.194	42,0	3.703
40-49 år	.	.	66,9	4.649	53,1	3.901
50-59 år	.	.	67,8	4.865	58,8	5.031
60-69 år	.	.	72,5	3.766	62,3	3.989
70-79 år	.	.	73,0	2.994	69,6	3.170
80-89 år	.	.	56,1	1.181	57,2	1.480
90-99 år	.	.	30,1	219	37,7	231

#### B3.329.2 Valgdeltagelse opgjort efter køn (2024)

	Pct.	N
Mand	53,7	12.723
Kvinde	55,6	12.971

Figur B3.329.1: Valgdeltagelse opgjort efter alder og køn (2024)

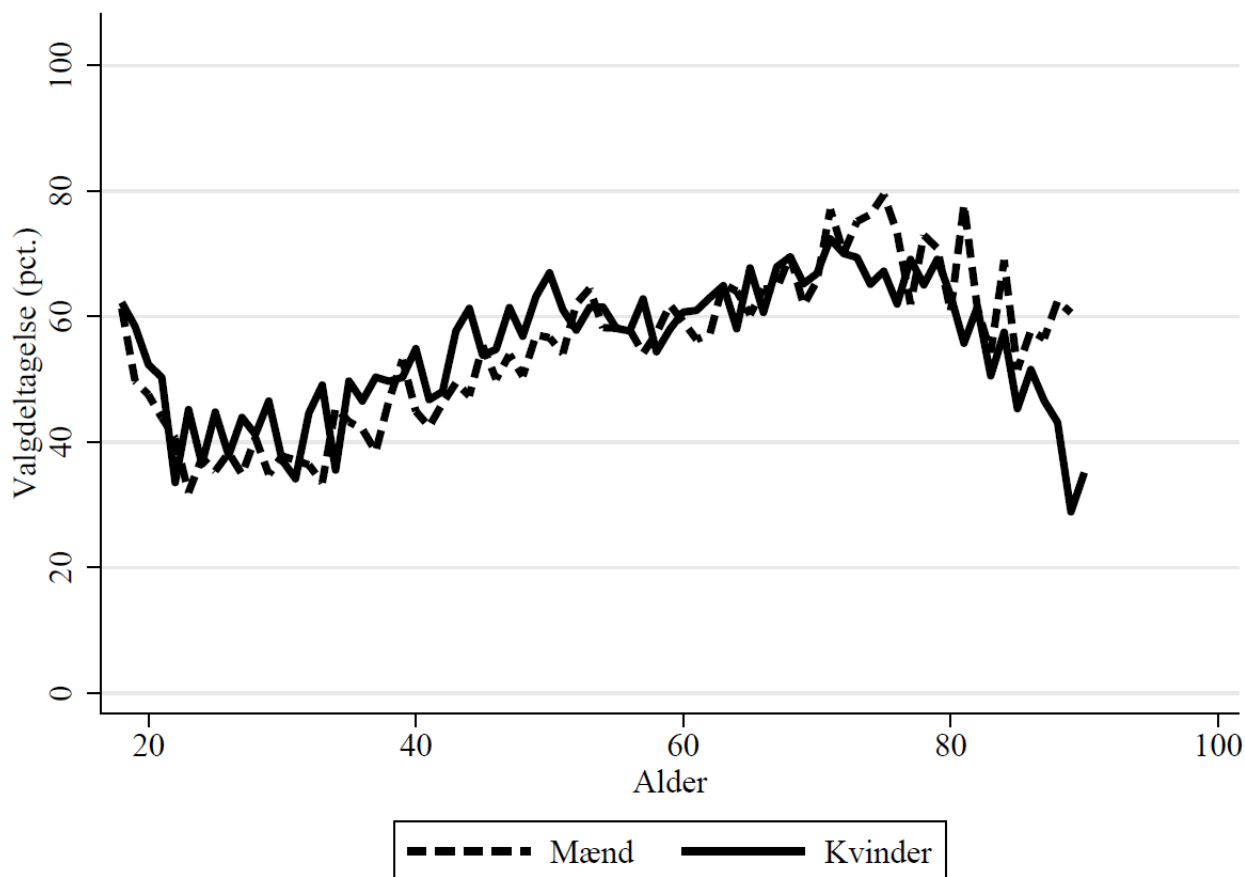

### B3.329.3 Valgdeltagelse opgjort efter færdiggjort uddannelse (2024)

	Pct.	N
Grundskole	42,2	6.364
Gymnasial uddannelse	54,6	1.967
Faglig uddannelse	52,8	9.845
Kort- og mellemlang videregående uddannelse	66,0	5.456
Lang videregående uddannelse	77,9	1.797

### B3.329.4 Valgdeltagelse opgjort efter personlig indkomst (2024)

	Pct.	N
Under 100.000 kr.	51,9	2.035
100.000-199.999 kr.	51,3	3.707
200.000-299.999 kr.	48,7	5.253
300.000-399.999 kr.	52,5	4.683
400.000-499.999 kr.	56,7	4.280
500.000-599.999 kr.	61,0	2.510
600.000-699.999 kr.	64,6	1.295
700.000-799.999 kr.	67,2	649
800.000-899.999 kr.	74,6	343
900.000-999.999 kr.	68,9	219
Over 1.000.000 kr.	76,7	446

### B3.329.5 Valgdeltagelse opgjort efter modtagere af sociale ydelser (2024)

	Pct.	N
Dagpenge inkl. aktivering	42,3	345
Kontanthjælp	22,6	208
Uddannelseshjælp	29,3	191
Ledighedsydelse	50,0	80
Flexjob	53,4	468
Førtidspension el. lign.	38,5	1.505
Ressourceforløb	27,5	80
Sygedagpenge	51,3	546
SU	54,7	1.171
Efterløn og folkepension	64,6	5.945
Jobafklaring	39,7	156
Andre ydelser	36,8	87
Ingen ydelser	54,3	14.592

### B3.329.6 Valgdeltagelse opgjort efter vælgere med dansk oprindelse, indvandrere og efterkommere (2024)

	Pct.	N
Dansk	56,7	23.751
Indvandrere	34,0	949
Efterkommere	21,4	679

### B3.329.7 Valgdeltagelse opgjort efter oprindelseslande (grupperet) (2024)

---

	Pct.	N
Danmark	56,7	23.751
Gamle EU-lande	64,7	119
Nye EU-lande	42,9	56
Ikke-vestlige lande	24,6	1.429

---

### B3.329.8 Valgdeltagelse opgjort efter oprindelseslande (2024)

---

	Pct.	N
Danmark	56,7	23.751
Polen	38,9	36
Tyrkiet	22,9	480
Tyskland	65,0	40
Marokko	13,3	83
Afghanistan	19,8	106
Irak	29,4	119
Iran	30,0	40
Libanon	13,6	228
Pakistan	21,6	37

---

### B3.330 Slagelse (nr. 330)

#### B3.330.1 Valgdeltagelse opgjort efter aldersgrupper i 2014, 2019 og 2024

	2014		2019		2024	
	Pct.	N	Pct.	N	Pct.	N
18 år	44,8	1.027	57,8	916	48,4	915
19-21 år	33,8	3.039	49,9	2.863	43,5	2.719
22-29 år	36,3	5.905	45,9	7.274	32,3	6.919
30-39 år	43,1	7.580	53,1	6.972	36,2	8.052
40-49 år	51,3	10.365	60,5	9.224	46,2	7.988
50-59 år	56,9	10.169	63,9	10.814	53,0	10.657
60-69 år	67,0	10.039	69,3	9.420	58,7	9.964
70-79 år	65,6	6.520	70,4	8.231	63,9	8.562
80-89 år	48,5	2.785	53,7	3.223	52,7	4.111
90-99 år	25,8	609	27,6	591	26,9	636

#### B3.330.2 Valgdeltagelse opgjort efter køn (2024)

	Pct.	N
Mand	48,5	29.935
Kvinde	49,8	30.604

Figur B3.330.1: Valgdeltagelse opgjort efter alder og køn (2024)

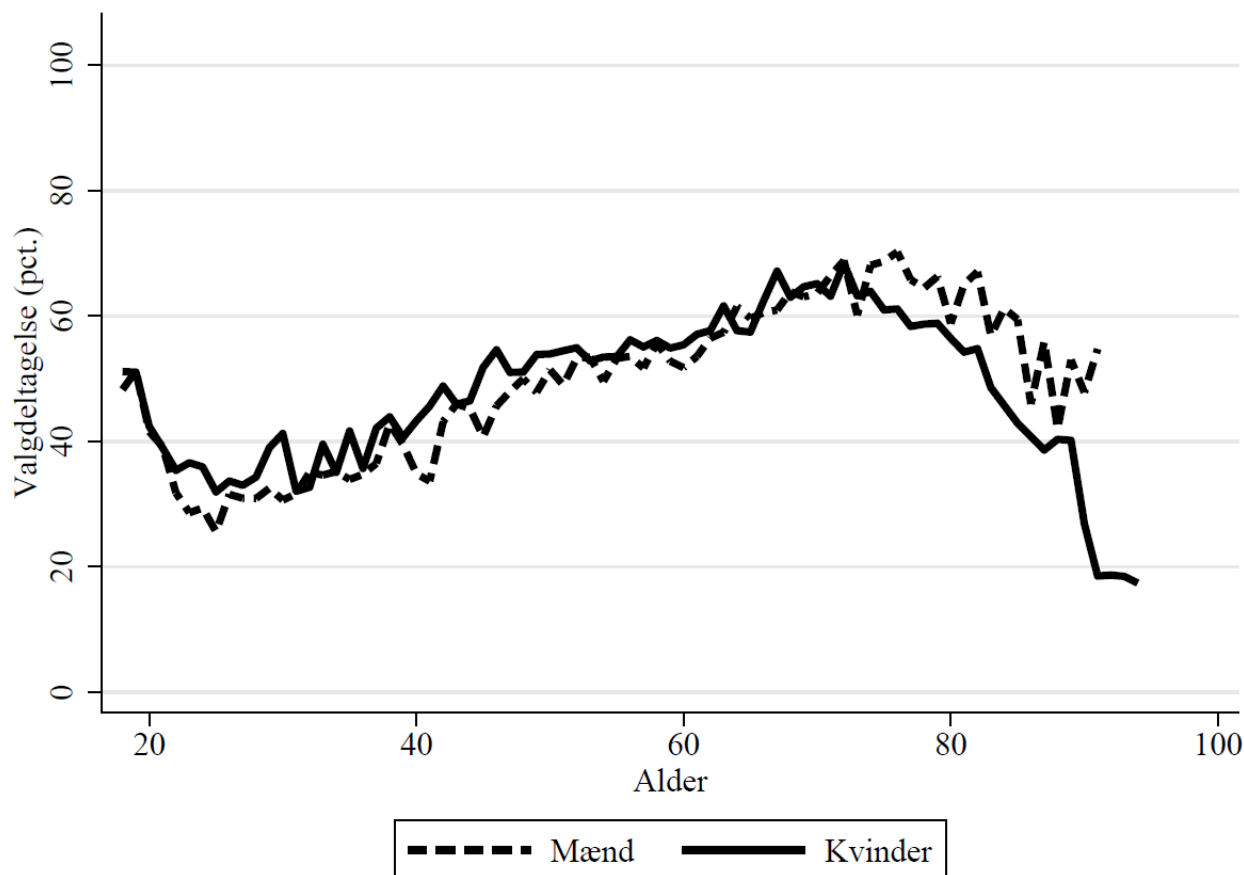



### B3.330.3 Valgdeltagelse opgjort efter færdiggjort uddannelse (2024)

	Pct.	N
Grundskole	36,0	16.578
Gymnasial uddannelse	46,4	4.631
Faglig uddannelse	49,2	22.839
Kort- og mellemlang videregående uddannelse	62,4	13.106
Lang videregående uddannelse	75,5	2.664

### B3.330.4 Valgdeltagelse opgjort efter personlig indkomst (2024)

	Pct.	N
Under 100.000 kr.	43,3	4.695
100.000-199.999 kr.	46,1	9.876
200.000-299.999 kr.	43,1	14.490
300.000-399.999 kr.	49,4	11.346
400.000-499.999 kr.	53,0	9.063
500.000-599.999 kr.	58,8	5.158
600.000-699.999 kr.	60,7	2.451
700.000-799.999 kr.	61,2	1.164
800.000-899.999 kr.	66,6	575
900.000-999.999 kr.	68,7	300
Over 1.000.000 kr.	72,9	682

### B3.330.5 Valgdeltagelse opgjort efter modtagere af sociale ydelser (2024)

	Pct.	N
Dagpenge inkl. aktivering	40,6	834
Kontanthjælp	20,4	845
Uddannelseshjælp	19,1	556
Ledighedsydelse	41,6	231
Flexjob	43,5	1.167
Førtidspension el. lign.	34,5	4.309
Ressourceforløb	24,7	194
Sygedagpenge	40,5	1.179
SU	45,5	2.981
Efterløn og folkepension	59,7	16.123
Jobafklaring	40,6	357
Andre ydelser	33,9	186
Ingen ydelser	49,1	30.733

### B3.330.6 Valgdeltagelse opgjort efter vælgere med dansk oprindelse, indvandrere og efterkommere (2024)

	Pct.	N
Dansk	50,7	56.460
Indvandrere	32,8	1.916
Efterkommere	17,3	1.339

### B3.330.7 Valgdeltagelse opgjort efter oprindelseslande (grupperet) (2024)

---

	Pct.	N
Danmark	50,7	56.460
Gamle EU-lande	52,9	274
Nye EU-lande	46,5	127
Resten af nordiske lande	53,1	32
Ikke-vestlige lande	22,5	2.805

---

### B3.330.8 Valgdeltagelse opgjort efter oprindelseslande (2024)

---

	Pct.	N
Danmark	50,7	56.460
Sverige	43,1	58
Jugoslavien	8,7	69
Polen	44,3	61
Tyrkiet	13,3	754
Tyskland	55,0	111
Marokko	31,6	38
Somalia	26,4	129
Afghanistan	24,4	78
Sri Lanka	28,2	71
Irak	27,7	101
Iran	39,7	63
Libanon	11,1	638
Filippinerne	56,6	53
Vietnam	48,7	154
Bosnien-Hercegovina	34,0	268

---

### B3.336 Stevns (nr. 336)

#### B3.336.1 Valgdeltagelse opgjort efter aldersgrupper i 2014, 2019 og 2024

	2014		2019		2024	
	Pct.	N	Pct.	N	Pct.	N
18 år	51,8	255	71,4	248	63,1	263
19-21 år	40,2	620	53,7	581	48,5	596
22-29 år	35,4	1.056	43,5	1.187	32,9	1.059
30-39 år	44,7	2.007	56,4	1.840	43,5	2.069
40-49 år	55,5	3.193	65,0	2.833	51,1	2.480
50-59 år	60,6	3.195	67,0	3.517	58,1	3.522
60-69 år	71,3	3.373	72,1	3.189	63,4	3.383
70-79 år	72,2	2.139	75,3	2.856	68,0	3.019
80-89 år	51,2	826	58,8	998	62,4	1.371
90-99 år	28,0	175	33,9	171	28,1	185

#### B3.336.2 Valgdeltagelse opgjort efter køn (2024)

	Pct.	N
Mand	55,6	8.955
Kvinde	57,2	8.993

Figur B3.336.1: Valgdeltagelse opgjort efter alder og køn (2024)

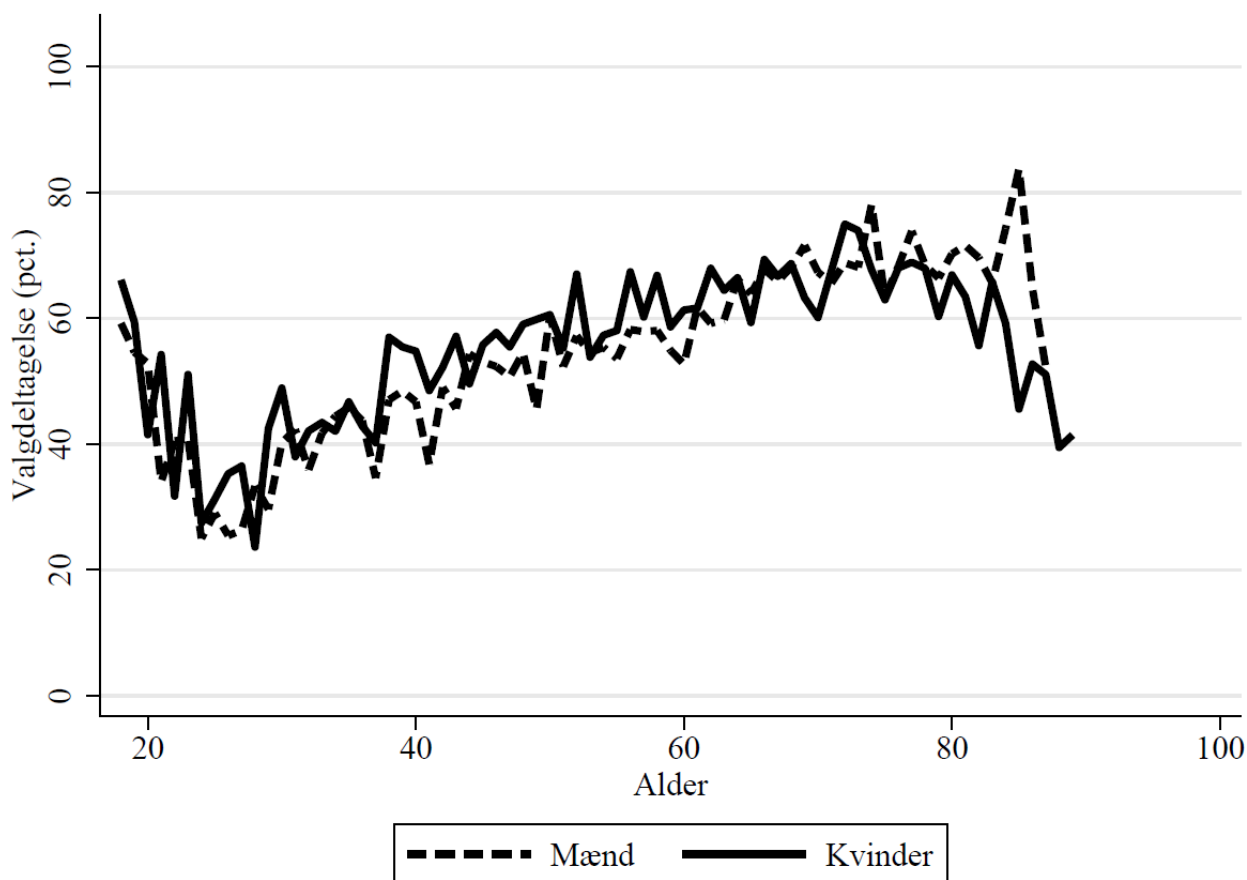

### B3.336.3 Valgdeltagelse opgjort efter færdiggjort uddannelse (2024)

	Pct.	N
Grundskole	44,6	4.565
Gymnasial uddannelse	55,0	1.070
Faglig uddannelse	54,6	7.455
Kort- og mellemlang videregående uddannelse	70,0	3.616
Lang videregående uddannelse	79,5	1.038

### B3.336.4 Valgdeltagelse opgjort efter personlig indkomst (2024)

	Pct.	N
Under 100.000 kr.	53,2	1.269
100.000-199.999 kr.	56,6	2.815
200.000-299.999 kr.	51,1	3.861
300.000-399.999 kr.	56,1	3.164
400.000-499.999 kr.	57,0	2.888
500.000-599.999 kr.	60,3	1.720
600.000-699.999 kr.	62,8	845
700.000-799.999 kr.	67,5	453
800.000-899.999 kr.	70,7	242
900.000-999.999 kr.	69,9	143
Over 1.000.000 kr.	71,3	335

### B3.336.5 Valgdeltagelse opgjort efter modtagere af sociale ydelser (2024)

	Pct.	N
Dagpenge inkl. aktivering	59,8	184
Kontanthjælp	23,6	110
Uddannelseshjælp	29,8	94
Ledighedsydelse	43,5	69
Flexjob	48,0	425
Førtidspension el. lign.	44,4	1.093
Ressourceforløb	29,5	61
Sygedagpenge	47,8	320
SU	58,0	469
Efterløn og folkepension	65,2	5.456
Jobafklaring	44,4	99
Andre ydelser	34,0	47
Ingen ydelser	54,8	9.275

### B3.336.6 Valgdeltagelse opgjort efter vælgere med dansk oprindelse, indvandrere og efterkommere (2024)

	Pct.	N
Dansk	57,0	17.270
Indvandrere	42,2	353
Efterkommere	29,9	87

### B3.336.7 Valgdeltagelse opgjort efter oprindelseslande (grupperet) (2024)

---

	Pct.	N
Danmark	57,0	17.270
Gamle EU-lande	65,4	107
Nye EU-lande	28,3	46
Ikke-vestlige lande	29,2	264

---

### B3.336.8 Valgdeltagelse opgjort efter oprindelseslande (2024)

---

	Pct.	N
Danmark	57,0	17.270
Polen	38,7	31
Tyrkiet	16,2	37
Tyskland	67,6	34

---

### B3.340 Sorø (nr. 340)

#### B3.340.1 Valgdeltagelse opgjort efter aldersgrupper i 2014, 2019 og 2024

	2014		2019		2024	
	Pct.	N	Pct.	N	Pct.	N
18 år	.	.	.	.	62,8	390
19-21 år	.	.	.	.	54,5	925
22-29 år	.	.	.	.	33,2	1.676
30-39 år	.	.	.	.	46,2	3.117
40-49 år	.	.	.	.	54,5	3.452
50-59 år	.	.	.	.	59,3	4.414
60-69 år	.	.	.	.	64,7	4.091
70-79 år	.	.	.	.	70,6	3.236
80-89 år	.	.	.	.	58,0	1.549
90-99 år	.	.	.	.	39,4	246

#### B3.340.2 Valgdeltagelse opgjort efter køn (2024)

	Pct.	N
Mand	56,4	11.345
Kvinde	57,6	11.762

Figur B3.340.1: Valgdeltagelse opgjort efter alder og køn (2024)

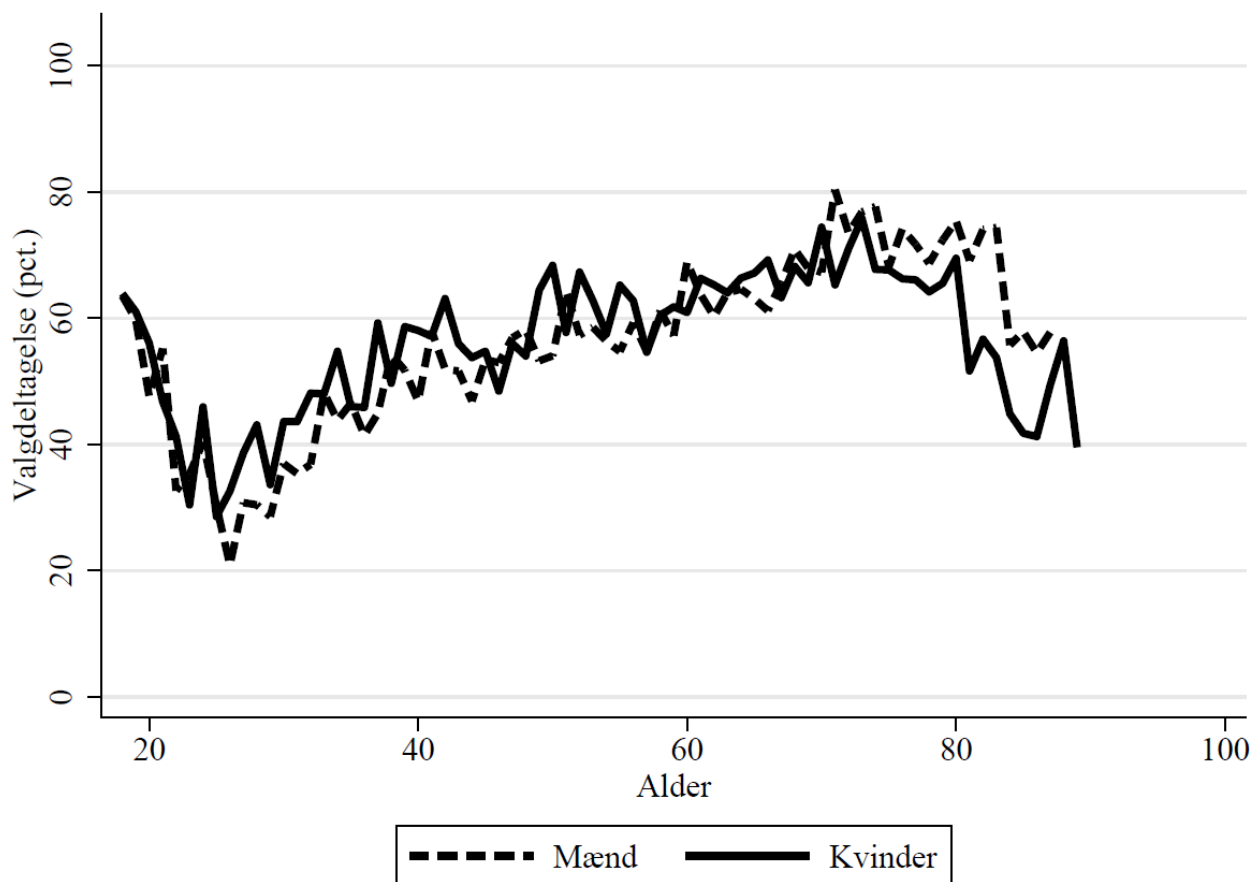

### B3.340.3 Valgdeltagelse opgjort efter færdiggjort uddannelse (2024)

	Pct.	N
Grundskole	42,8	5.787
Gymnasial uddannelse	56,0	1.336
Faglig uddannelse	52,8	8.714
Kort- og mellemlang videregående uddannelse	70,0	4.942
Lang videregående uddannelse	85,4	2.093

### B3.340.4 Valgdeltagelse opgjort efter personlig indkomst (2024)

	Pct.	N
Under 100.000 kr.	54,7	1.777
100.000-199.999 kr.	54,7	3.193
200.000-299.999 kr.	49,6	5.116
300.000-399.999 kr.	55,5	4.208
400.000-499.999 kr.	60,1	3.740
500.000-599.999 kr.	61,8	2.266
600.000-699.999 kr.	68,7	1.106
700.000-799.999 kr.	71,4	542
800.000-899.999 kr.	72,4	322
900.000-999.999 kr.	76,8	181
Over 1.000.000 kr.	75,8	413

### B3.340.5 Valgdeltagelse opgjort efter modtagere af sociale ydelser (2024)

	Pct.	N
Dagpenge inkl. aktivering	57,6	231
Kontanthjælp	27,4	146
Uddannelseshjælp	28,5	165
Ledighedsydelse	44,3	79
Flexjob	48,2	521
Førtidspension el. lign.	39,8	1.597
Ressourceforløb	26,0	104
Sygedagpenge	49,9	495
SU	62,0	782
Efterløn og folkepension	65,6	6.092
Jobafklaring	39,4	132
Andre ydelser	35,0	103
Ingen ydelser	57,1	12.380

### B3.340.6 Valgdeltagelse opgjort efter vælgere med dansk oprindelse, indvandrere og efterkommere (2024)

	Pct.	N
Dansk	57,5	22.274
Indvandrere	47,2	436
Efterkommere	36,4	121

B3.340.7 Valgdeltagelse opgjort efter oprindelseslande (grupperet) (2024)

	Pct.	N
Danmark	57,5	22.274
Gamle EU-lande	61,5	122
Nye EU-lande	60,5	38
Ikke-vestlige lande	35,5	358

B3.340.8 Valgdeltagelse opgjort efter oprindelseslande (2024)

	Pct.	N
Danmark	57,5	22.274
Tyskland	63,4	41
Sri Lanka	45,7	46
Irak	25,0	36
Libanon	28,6	35
Bosnien-Hercegovina	24,2	33



### B3.350 Lejre (nr. 350)

#### B3.350.1 Valgdeltagelse opgjort efter aldersgrupper i 2014, 2019 og 2024

	2014		2019		2024	
	Pct.	N	Pct.	N	Pct.	N
18 år	64,3	361	76,3	350	69,6	372
19-21 år	49,9	795	65,0	888	61,1	911
22-29 år	40,2	946	51,1	1.220	38,8	1.268
30-39 år	54,2	2.596	67,1	2.328	55,2	2.811
40-49 år	61,0	4.293	71,1	3.839	64,7	3.407
50-59 år	69,4	3.718	75,0	4.164	67,8	4.230
60-69 år	76,6	3.902	79,4	3.443	73,2	3.663
70-79 år	74,9	2.356	81,0	3.186	78,4	3.243
80-89 år	54,7	812	62,4	1.031	66,1	1.422
90-99 år	33,3	156	41,4	191	41,6	209

#### B3.350.2 Valgdeltagelse opgjort efter køn (2024)

	Pct.	N
Mand	64,7	10.643
Kvinde	67,0	10.903

Figur B3.350.1: Valgdeltagelse opgjort efter alder og køn (2024)

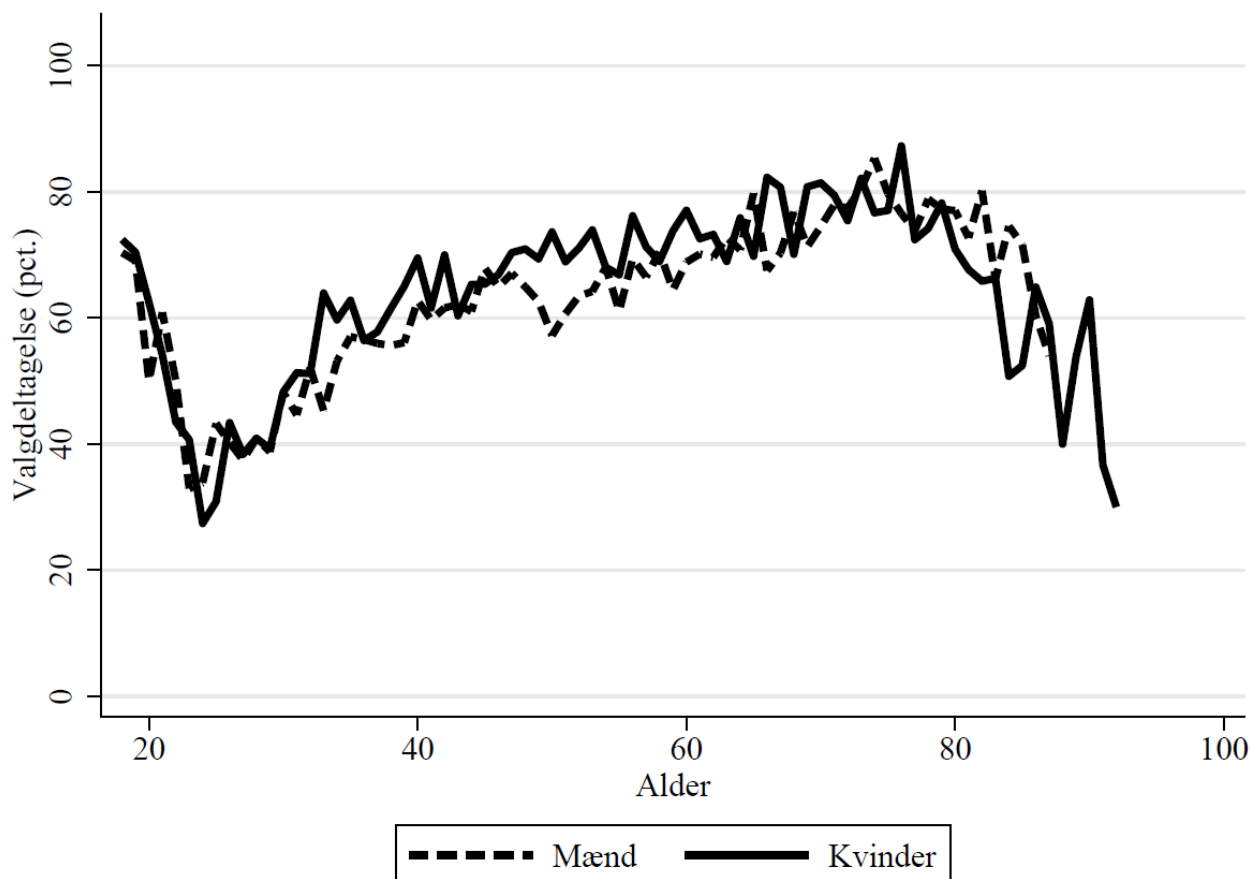

### B3.350.3 Valgdeltagelse opgjort efter færdiggjort uddannelse (2024)

	Pct.	N
Grundskole	51,5	4.231
Gymnasial uddannelse	62,7	1.428
Faglig uddannelse	60,8	7.769
Kort- og mellemlang videregående uddannelse	75,3	5.246
Lang videregående uddannelse	87,0	2.691

### B3.350.4 Valgdeltagelse opgjort efter personlig indkomst (2024)

	Pct.	N
Under 100.000 kr.	60,9	1.687
100.000-199.999 kr.	62,7	2.814
200.000-299.999 kr.	60,0	3.855
300.000-399.999 kr.	64,6	3.666
400.000-499.999 kr.	66,7	3.536
500.000-599.999 kr.	70,6	2.501
600.000-699.999 kr.	71,5	1.320
700.000-799.999 kr.	77,5	729
800.000-899.999 kr.	78,2	435
900.000-999.999 kr.	75,1	221
Over 1.000.000 kr.	80,6	597

### B3.350.5 Valgdeltagelse opgjort efter modtagere af sociale ydelser (2024)

	Pct.	N
Dagpenge inkl. aktivering	59,5	242
Kontanthjælp	27,3	66
Uddannelseshjælp	31,2	80
Ledighedsydelse	42,5	40
Flexjob	62,3	411
Førtidspension el. lign.	48,3	1.026
Ressourceforløb	35,8	53
Sygedagpenge	57,6	363
SU	72,1	799
Efterløn og folkepension	73,6	5.852
Jobafklaring	60,2	98
Andre ydelser	42,9	56
Ingen ydelser	64,8	12.244

### B3.350.6 Valgdeltagelse opgjort efter vælgere med dansk oprindelse, indvandrere og efterkommere (2024)

	Pct.	N
Dansk	66,6	20.711
Indvandrere	52,3	438
Efterkommere	30,6	183

### B3.350.7 Valgdeltagelse opgjort efter oprindelseslande (grupperet) (2024)

---

	Pct.	N
Danmark	66,6	20.711
Gamle EU-lande	72,8	158
Nye EU-lande	52,7	55
Ikke-vestlige lande	32,4	376

---

### B3.350.8 Valgdeltagelse opgjort efter oprindelseslande (2024)

---

	Pct.	N
Danmark	66,6	20.711
Tyrkiet	21,2	66
Tyskland	74,2	62
Irak	22,9	35
Libanon	20,3	59

---

### B3.360 Lolland (nr. 360)

#### B3.360.1 Valgdeltagelse opgjort efter aldersgrupper i 2014, 2019 og 2024

	2014		2019		2024	
	Pct.	N	Pct.	N	Pct.	N
18 år	.	.	56,6	410	44,8	328
19-21 år	.	.	40,9	1.128	34,1	1.022
22-29 år	.	.	33,2	2.276	24,2	2.091
30-39 år	.	.	42,3	3.076	31,0	3.098
40-49 år	.	.	49,4	4.424	37,7	3.676
50-59 år	.	.	56,7	6.167	44,6	5.335
60-69 år	.	.	65,2	6.724	54,4	6.298
70-79 år	.	.	67,3	5.828	63,1	5.845
80-89 år	.	.	50,1	2.320	52,0	2.709
90-99 år	.	.	25,5	471	29,2	442

#### B3.360.2 Valgdeltagelse opgjort efter køn (2024)

	Pct.	N
Mand	45,6	15.653
Kvinde	47,6	15.201

Figur B3.360.1: Valgdeltagelse opgjort efter alder og køn (2024)

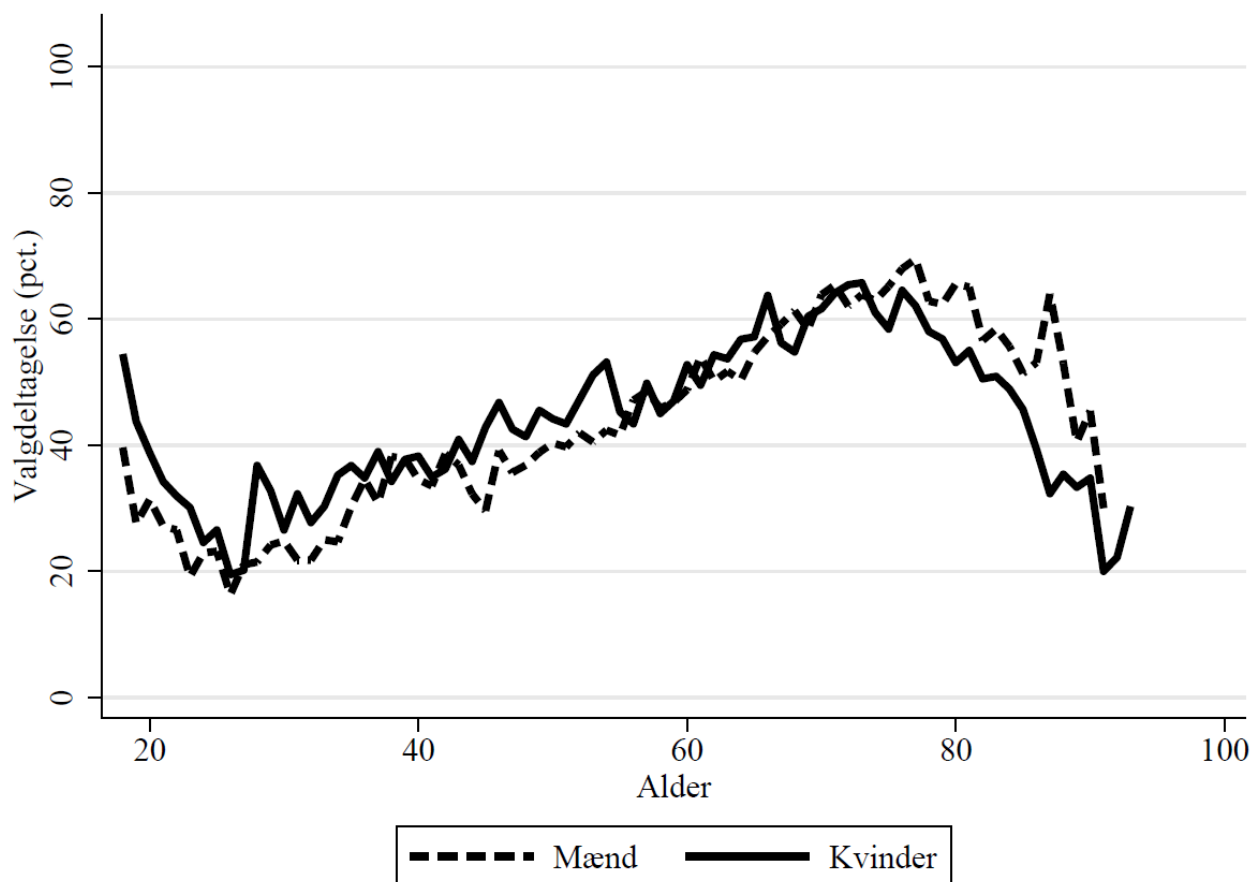

### B3.360.3 Valgdeltagelse opgjort efter færdiggjort uddannelse (2024)

	Pct.	N
Grundskole	35,2	10.821
Gymnasial uddannelse	46,4	1.462
Faglig uddannelse	49,3	12.842
Kort- og mellemlang videregående uddannelse	62,8	4.589
Lang videregående uddannelse	77,7	687

### B3.360.4 Valgdeltagelse opgjort efter personlig indkomst (2024)

	Pct.	N
Under 100.000 kr.	37,7	1.987
100.000-199.999 kr.	47,4	6.387
200.000-299.999 kr.	42,8	9.342
300.000-399.999 kr.	48,8	5.662
400.000-499.999 kr.	48,8	3.795
500.000-599.999 kr.	53,9	1.707
600.000-699.999 kr.	56,1	694
700.000-799.999 kr.	62,0	308
800.000-899.999 kr.	58,9	163
900.000-999.999 kr.	58,8	80
Over 1.000.000 kr.	75,7	267

### B3.360.5 Valgdeltagelse opgjort efter modtagere af sociale ydelser (2024)

	Pct.	N
Dagpenge inkl. aktivering	37,8	331
Kontanthjælp	23,1	489
Uddannelseshjælp	17,5	332
Ledighedsydelse	30,8	169
Flexjob	40,5	788
Førtidspension el. lign.	32,7	3.572
Ressourceforløb	24,1	137
Sygedagpenge	39,4	543
SU	42,5	650
Efterløn og folkepension	58,4	10.923
Jobafklaring	32,1	156
Andre ydelser	32,7	113
Ingen ydelser	44,5	12.117

### B3.360.6 Valgdeltagelse opgjort efter vælgere med dansk oprindelse, indvandrere og efterkommere (2024)

	Pct.	N
Dansk	47,2	29.528
Indvandrere	40,4	629
Efterkommere	17,8	191

### B3.360.7 Valgdeltagelse opgjort efter oprindelseslande (grupperet) (2024)

---

	Pct.	N
Danmark	47,2	29.528
Gamle EU-lande	55,6	153
Nye EU-lande	51,2	82
Ikke-vestlige lande	26,0	562

---

### B3.360.8 Valgdeltagelse opgjort efter oprindelseslande (2024)

---

	Pct.	N
Danmark	47,2	29.528
Jugoslavien	19,4	93
Polen	50,9	53
Tyskland	61,0	59
Bosnien-Hercegovina	32,8	134
Kosovo	16,7	30

---

### B3.370 Næstved (nr. 370)

#### B3.370.1 Valgdeltagelse opgjort efter aldersgrupper i 2014, 2019 og 2024

	2014		2019		2024	
	Pct.	N	Pct.	N	Pct.	N
18 år	.	.	64,0	1.038	58,9	975
19-21 år	.	.	52,1	2.794	47,1	2.752
22-29 år	.	.	44,9	6.542	36,1	6.464
30-39 år	.	.	54,2	7.664	37,9	8.466
40-49 år	.	.	62,5	10.346	49,9	8.978
50-59 år	.	.	66,3	11.665	55,8	11.722
60-69 år	.	.	72,6	10.392	62,3	10.567
70-79 år	.	.	73,5	8.614	67,9	9.207
80-89 år	.	.	58,3	3.260	57,4	4.375
90-99 år	.	.	29,8	581	33,7	647

#### B3.370.2 Valgdeltagelse opgjort efter køn (2024)

	Pct.	N
Mand	52,1	31.471
Kvinde	53,9	32.703

Figur B3.370.1: Valgdeltagelse opgjort efter alder og køn (2024)

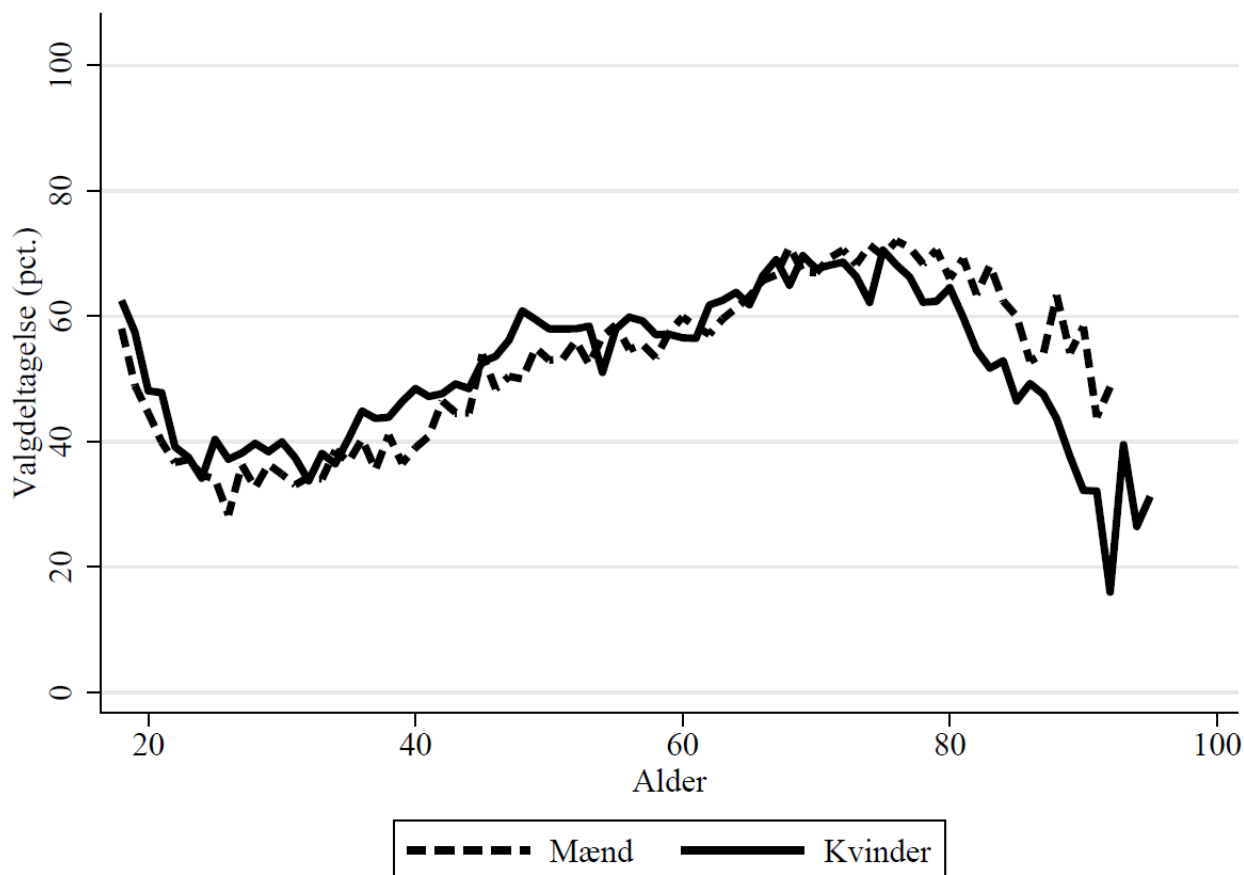

### B3.370.3 Valgdeltagelse opgjort efter færdiggjort uddannelse (2024)

	Pct.	N
Grundskole	41,3	16.650
Gymnasial uddannelse	49,8	4.808
Faglig uddannelse	51,5	24.395
Kort- og mellemlang videregående uddannelse	65,3	14.441
Lang videregående uddannelse	78,6	3.145

### B3.370.4 Valgdeltagelse opgjort efter personlig indkomst (2024)

	Pct.	N
Under 100.000 kr.	48,2	4.910
100.000-199.999 kr.	51,6	10.073
200.000-299.999 kr.	47,5	14.684
300.000-399.999 kr.	51,7	11.757
400.000-499.999 kr.	55,4	10.104
500.000-599.999 kr.	60,6	5.703
600.000-699.999 kr.	62,6	2.809
700.000-799.999 kr.	65,3	1.376
800.000-899.999 kr.	65,4	688
900.000-999.999 kr.	71,4	405
Over 1.000.000 kr.	72,2	911

### B3.370.5 Valgdeltagelse opgjort efter modtagere af sociale ydelser (2024)

	Pct.	N
Dagpenge inkl. aktivering	43,7	819
Kontanthjælp	22,1	710
Uddannelseshjælp	23,1	476
Ledighedsydelse	35,6	180
Flexjob	50,3	1.393
Førtidspension el. lign.	39,1	4.077
Ressourceforløb	26,9	212
Sygedagpenge	42,5	1.342
SU	51,6	2.956
Efterløn og folkepension	64,0	17.265
Jobafklaring	34,8	253
Andre ydelser	36,6	205
Ingen ydelser	51,9	33.414

### B3.370.6 Valgdeltagelse opgjort efter vælgere med dansk oprindelse, indvandrere og efterkommere (2024)

	Pct.	N
Dansk	54,0	61.011
Indvandrere	36,4	1.702
Efterkommere	19,8	617



B3.370.7 Valgdeltagelse opgjort efter oprindelseslande (grupperet) (2024)

	Pct.	N
Danmark	54,0	61.011
Gamle EU-lande	61,1	280
Nye EU-lande	51,8	166
Resten af nordiske lande	55,0	40
Ikke-vestlige lande	24,5	1.805

B3.370.8 Valgdeltagelse opgjort efter oprindelseslande (2024)

	Pct.	N
Danmark	54,0	61.011
Sverige	60,0	65
Jugoslavien	14,1	192
Polen	51,5	101
Tyrkiet	16,5	243
Tyskland	60,8	102
Marokko	26,5	68
Afghanistan	36,1	36
Sri Lanka	30,9	81
Irak	20,8	408
Iran	38,6	70
Libanon	16,0	100
Filippinerne	38,1	42
Thailand	25,0	40
Bosnien-Hercegovina	31,7	167

### B3.376 Guldborgsund (nr. 376)

#### B3.376.1 Valgdeltagelse opgjort efter aldersgrupper i 2014, 2019 og 2024

	2014		2019		2024	
	Pct.	N	Pct.	N	Pct.	N
18 år	.	.	60,6	645	52,4	595
19-21 år	.	.	48,6	1.829	43,1	1.634
22-29 år	.	.	39,4	4.119	31,2	3.793
30-39 år	.	.	49,7	4.985	36,7	5.366
40-49 år	.	.	57,7	6.786	45,8	5.947
50-59 år	.	.	63,1	8.768	53,7	8.024
60-69 år	.	.	69,4	8.878	60,0	8.720
70-79 år	.	.	71,8	7.811	67,4	7.980
80-89 år	.	.	56,7	3.102	57,6	3.777
90-99 år	.	.	29,9	636	32,1	599

#### B3.376.2 Valgdeltagelse opgjort efter køn (2024)

	Pct.	N
Mand	50,9	23.069
Kvinde	53,2	23.378

Figur B3.376.1: Valgdeltagelse opgjort efter alder og køn (2024)

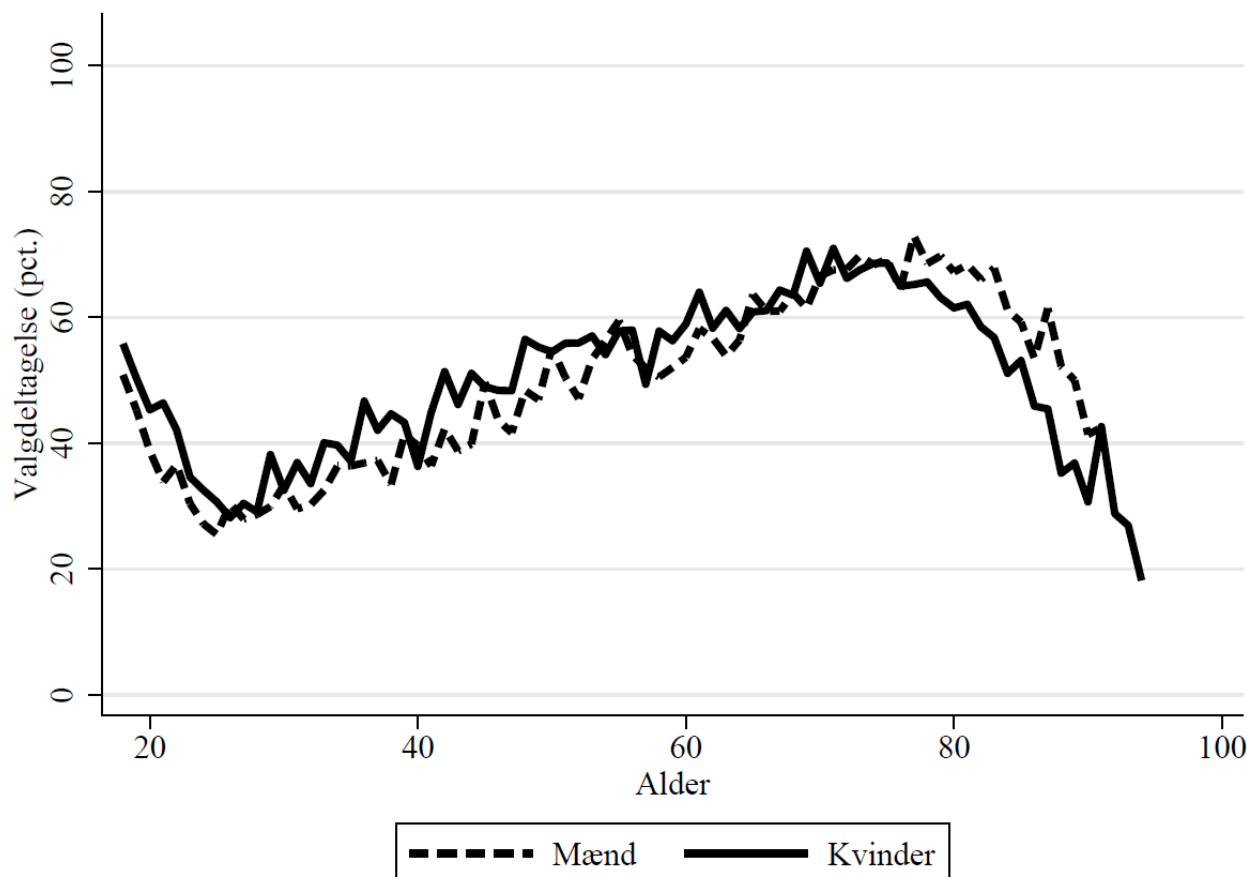

### B3.376.3 Valgdeltagelse opgjort efter færdiggjort uddannelse (2024)

	Pct.	N
Grundskole	40,2	13.293
Gymnasial uddannelse	49,5	2.743
Faglig uddannelse	52,9	18.899
Kort- og mellemlang videregående uddannelse	64,5	9.218
Lang videregående uddannelse	77,1	1.761

### B3.376.4 Valgdeltagelse opgjort efter personlig indkomst (2024)

	Pct.	N
Under 100.000 kr.	45,0	3.143
100.000-199.999 kr.	50,4	8.685
200.000-299.999 kr.	47,2	12.124
300.000-399.999 kr.	52,1	8.942
400.000-499.999 kr.	56,4	6.649
500.000-599.999 kr.	62,0	3.374
600.000-699.999 kr.	64,1	1.358
700.000-799.999 kr.	64,9	613
800.000-899.999 kr.	65,9	358
900.000-999.999 kr.	70,8	171
Over 1.000.000 kr.	74,0	488

### B3.376.5 Valgdeltagelse opgjort efter modtagere af sociale ydelser (2024)

	Pct.	N
Dagpenge inkl. aktivering	41,7	508
Kontanthjælp	20,9	637
Uddannelseshjælp	18,1	420
Ledighedsydelse	40,7	221
Flexjob	44,9	1.086
Førtidspension el. lign.	38,2	3.888
Ressourceforløb	17,3	104
Sygedagpenge	44,3	960
SU	45,8	1.565
Efterløn og folkepension	63,0	14.977
Jobafklaring	33,3	339
Andre ydelser	32,6	141
Ingen ydelser	51,1	20.972

### B3.376.6 Valgdeltagelse opgjort efter vælgere med dansk oprindelse, indvandrere og efterkommere (2024)

	Pct.	N
Dansk	52,6	44.579
Indvandrere	44,3	998
Efterkommere	25,8	264

### B3.376.7 Valgdeltagelse opgjort efter oprindelseslande (grupperet) (2024)

---

	Pct.	N
Danmark	52,6	44.579
Gamle EU-lande	61,7	274
Nye EU-lande	45,0	171
Resten af nordiske lande	61,1	36
Ikke-vestlige lande	30,1	755

---

### B3.376.8 Valgdeltagelse opgjort efter oprindelseslande (2024)

---

	Pct.	N
Danmark	52,6	44.579
Norge	63,6	33
Sverige	65,2	66
Jugoslavien	18,4	49
Polen	45,6	125
Tyrkiet	31,4	51
Tyskland	60,5	119
Irak	24,0	50
Iran	34,8	46
Libanon	15,3	98
Bosnien-Hercegovina	32,9	146

---

### B3.390 Vordingborg (nr. 390)

#### B3.390.1 Valgdeltagelse opgjort efter aldersgrupper i 2014, 2019 og 2024

	2014		2019		2024	
	Pct.	N	Pct.	N	Pct.	N
18 år	.	.	65,0	574	58,3	504
19-21 år	.	.	50,7	1.362	50,8	1.329
22-29 år	.	.	42,4	2.716	33,9	2.518
30-39 år	.	.	54,2	3.458	40,3	3.671
40-49 år	.	.	63,5	5.243	52,1	4.282
50-59 år	.	.	67,7	6.735	58,7	6.317
60-69 år	.	.	73,0	6.941	63,8	6.962
70-79 år	.	.	74,4	6.108	68,6	6.276
80-89 år	.	.	58,0	2.220	60,0	2.908
90-99 år	.	.	29,0	411	33,2	422

#### B3.390.2 Valgdeltagelse opgjort efter køn (2024)

	Pct.	N
Mand	55,4	17.354
Kvinde	57,5	17.849

Figur B3.390.1: Valgdeltagelse opgjort efter alder og køn (2024)

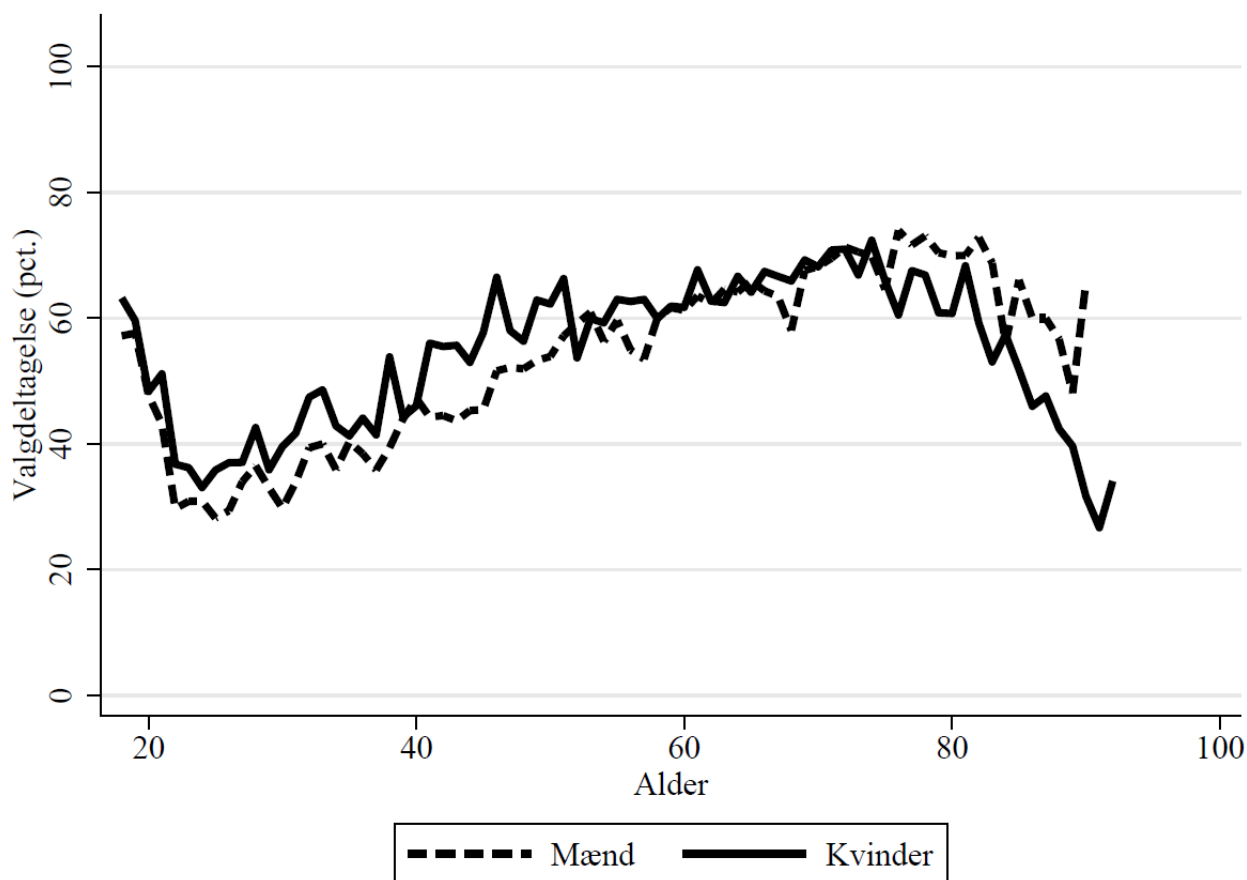

### B3.390.3 Valgdeltagelse opgjort efter færdiggjort uddannelse (2024)

	Pct.	N
Grundskole	43,2	9.797
Gymnasial uddannelse	56,7	2.250
Faglig uddannelse	55,3	13.280
Kort- og mellemlang videregående uddannelse	70,4	7.552
Lang videregående uddannelse	82,4	1.871

### B3.390.4 Valgdeltagelse opgjort efter personlig indkomst (2024)

	Pct.	N
Under 100.000 kr.	52,2	2.735
100.000-199.999 kr.	54,9	6.204
200.000-299.999 kr.	50,9	8.810
300.000-399.999 kr.	56,3	6.379
400.000-499.999 kr.	59,9	4.996
500.000-599.999 kr.	65,2	2.751
600.000-699.999 kr.	68,9	1.247
700.000-799.999 kr.	68,9	637
800.000-899.999 kr.	71,6	342
900.000-999.999 kr.	66,7	171
Over 1.000.000 kr.	75,7	456

### B3.390.5 Valgdeltagelse opgjort efter modtagere af sociale ydelser (2024)

	Pct.	N
Dagpenge inkl. aktivering	51,8	448
Kontanthjælp	21,7	383
Uddannelseshjælp	25,2	313
Ledighedsydelse	41,2	114
Flexjob	49,9	670
Førtidspension el. lign.	41,9	2.735
Ressourceforløb	22,8	101
Sygedagpenge	50,9	738
SU	58,8	1.082
Efterløn og folkepension	64,8	11.626
Jobafklaring	41,8	170
Andre ydelser	38,0	100
Ingen ydelser	56,1	16.183

### B3.390.6 Valgdeltagelse opgjort efter vælgere med dansk oprindelse, indvandrere og efterkommere (2024)

	Pct.	N
Dansk	57,0	33.877
Indvandrere	50,0	662
Efterkommere	29,2	144

B3.390.7 Valgdeltagelse opgjort efter oprindelseslande (grupperet) (2024)

	Pct.	N
Danmark	57,0	33.877
Gamle EU-lande	68,3	243
Nye EU-lande	46,3	82
Ikke-vestlige lande	31,5	435

B3.390.8 Valgdeltagelse opgjort efter oprindelseslande (2024)

	Pct.	N
Danmark	57,0	33.877
Sverige	67,9	56
Polen	44,6	56
Tyrkiet	10,6	47
Tyskland	67,6	102
Irak	29,3	58
Libanon	11,8	51
Bosnien-Hercegovina	43,3	67

**B3.400 Bornholm (nr. 400)**

**B3.400.1 Valgdeltagelse opgjort efter aldersgrupper i 2014, 2019 og 2024**

	2014		2019		2024	
	Pct.	N	Pct.	N	Pct.	N
18 år	40,2	513	60,1	411	56,5	372
19-21 år	34,4	1.199	51,4	1.077	46,3	952
22-29 år	32,2	1.809	45,8	2.034	33,8	1.876
30-39 år	40,0	3.051	55,6	2.876	39,8	3.139
40-49 år	49,9	5.158	63,3	4.277	51,1	3.714
50-59 år	56,3	6.392	67,2	6.025	56,2	5.301
60-69 år	65,8	6.867	72,1	6.464	60,8	6.177
70-79 år	60,4	4.302	73,1	5.461	66,8	5.792
80-89 år	42,2	2.031	53,4	2.183	53,5	2.663
90-99 år	18,9	433	31,9	442	31,0	461

**B3.400.2 Valgdeltagelse opgjort efter køn (2024)**

	Pct.	N
Mand	54,1	14.948
Kvinde	54,9	15.506

Figur B3.400.1: Valgdeltagelse opgjort efter alder og køn (2024)

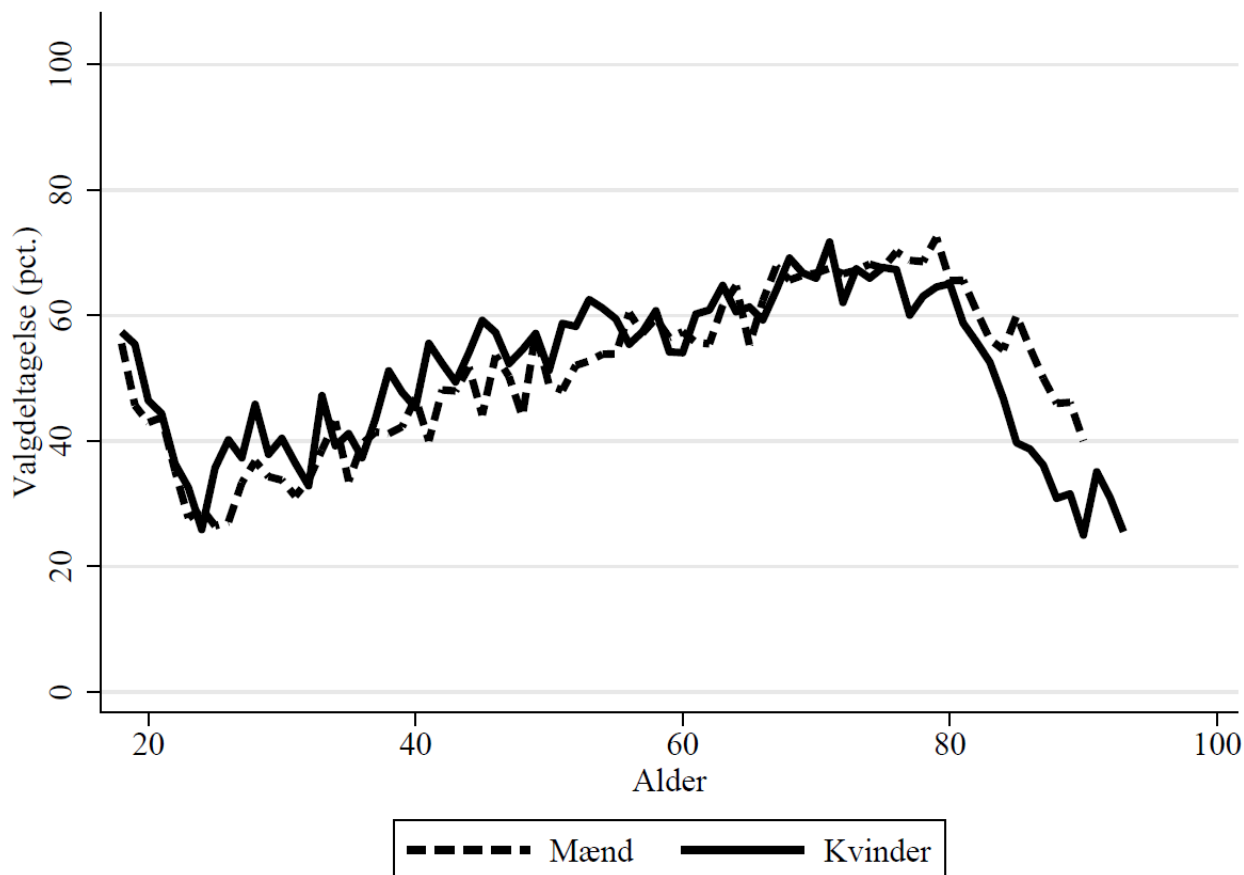



#### B3.400.3 Valgdeltagelse opgjort efter færdiggjort uddannelse (2024)

	Pct.	N
Grundskole	43,6	8.626
Gymnasial uddannelse	53,5	1.583
Faglig uddannelse	52,7	12.401
Kort- og mellemlang videregående uddannelse	68,8	5.966
Lang videregående uddannelse	79,8	1.513

#### B3.400.4 Valgdeltagelse opgjort efter personlig indkomst (2024)

	Pct.	N
Under 100.000 kr.	51,8	1.872
100.000-199.999 kr.	54,7	5.787
200.000-299.999 kr.	48,9	8.768
300.000-399.999 kr.	55,2	6.155
400.000-499.999 kr.	58,8	4.264
500.000-599.999 kr.	63,9	1.713
600.000-699.999 kr.	65,0	651
700.000-799.999 kr.	71,0	286
800.000-899.999 kr.	66,0	188
900.000-999.999 kr.	72,0	107
Over 1.000.000 kr.	71,0	279

#### B3.400.5 Valgdeltagelse opgjort efter modtagere af sociale ydelser (2024)

	Pct.	N
Dagpenge inkl. aktivering	50,2	229
Kontanthjælp	28,7	94
Uddannelseshjælp	23,7	169
Ledighedsydelse	33,3	45
Flexjob	47,1	967
Førtidspension el. lign.	41,0	2.987
Ressourceforløb	30,9	55
Sygedagpenge	47,2	460
SU	59,7	683
Efterløn og folkepension	62,0	10.773
Jobafklaring	37,8	185
Andre ydelser	38,2	89
Ingen ydelser	53,5	13.276

#### B3.400.6 Valgdeltagelse opgjort efter vælgere med dansk oprindelse, indvandrere og efterkommere (2024)

	Pct.	N
Dansk	54,6	29.489
Indvandrere	59,8	475
Efterkommere	34,3	70

B3.400.7 Valgdeltagelse opgjort efter oprindelseslande (grupperet) (2024)

	Pct.	N
Danmark	54,6	29.489
Gamle EU-lande	70,6	269
Nye EU-lande	50,0	46
Ikke-vestlige lande	37,8	196

B3.400.8 Valgdeltagelse opgjort efter oprindelseslande (2024)

	Pct.	N
Danmark	54,6	29.489
Sverige	74,4	78
Polen	53,1	32
Tyskland	70,7	116
Bosnien-Hercegovina	32,1	56

### B3.410 Middelfart (nr. 410)

#### B3.410.1 Valgdeltagelse opgjort efter aldersgrupper i 2014, 2019 og 2024

	2014		2019		2024	
	Pct.	N	Pct.	N	Pct.	N
18 år	55,6	354	73,3	490	59,8	475
19-21 år	39,8	834	63,0	1.247	53,8	1.277
22-29 år	35,6	1.215	46,0	2.259	39,9	2.100
30-39 år	49,1	2.337	61,0	3.123	46,3	3.938
40-49 år	59,1	3.775	69,7	5.097	56,2	4.286
50-59 år	61,0	3.584	70,9	5.796	62,5	5.986
60-69 år	72,3	3.778	75,7	4.954	66,7	5.298
70-79 år	70,8	2.470	75,2	4.400	72,5	4.741
80-89 år	50,3	1.108	56,9	1.649	61,4	2.240
90-99 år	30,4	237	28,7	324	36,5	340

#### B3.410.2 Valgdeltagelse opgjort efter køn (2024)

	Pct.	N
Mand	58,7	15.150
Kvinde	60,3	15.540

Figur B3.410.1: Valgdeltagelse opgjort efter alder og køn (2024)

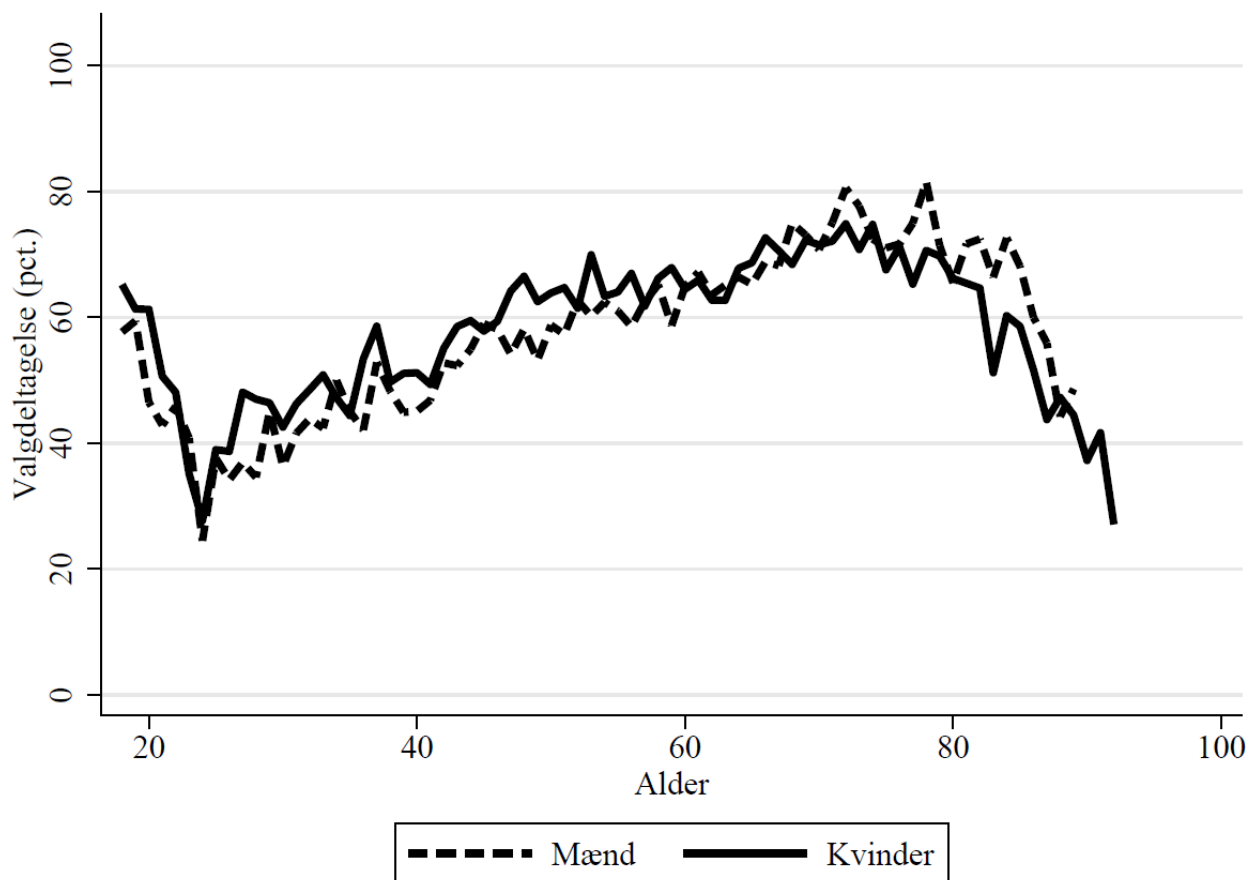

#### B3.410.3 Valgdeltagelse opgjort efter færdiggjort uddannelse (2024)

	Pct.	N
Grundskole	46,2	7.232
Gymnasial uddannelse	57,7	1.737
Faglig uddannelse	55,7	11.523
Kort- og mellemlang videregående uddannelse	72,0	7.399
Lang videregående uddannelse	82,3	2.486

#### B3.410.4 Valgdeltagelse opgjort efter personlig indkomst (2024)

	Pct.	N
Under 100.000 kr.	54,7	2.143
100.000-199.999 kr.	58,5	4.619
200.000-299.999 kr.	52,8	6.660
300.000-399.999 kr.	58,2	5.908
400.000-499.999 kr.	61,5	4.789
500.000-599.999 kr.	66,2	2.721
600.000-699.999 kr.	69,5	1.389
700.000-799.999 kr.	71,3	756
800.000-899.999 kr.	72,1	452
900.000-999.999 kr.	76,6	256
Over 1.000.000 kr.	77,2	672

#### B3.410.5 Valgdeltagelse opgjort efter modtagere af sociale ydelser (2024)

	Pct.	N
Dagpenge inkl. aktivering	53,5	344
Kontanthjælp	30,8	156
Uddannelseshjælp	36,1	144
Ledighedsydelse	33,9	109
Flexjob	47,0	726
Førtidspension el. lign.	42,4	1.788
Ressourceforløb	25,6	125
Sygedagpenge	54,0	681
SU	62,4	982
Efterløn og folkepension	68,3	8.803
Jobafklaring	35,8	137
Andre ydelser	43,1	144
Ingen ydelser	59,0	16.187

#### B3.410.6 Valgdeltagelse opgjort efter vælgere med dansk oprindelse, indvandrere og efterkommere (2024)

	Pct.	N
Dansk	60,0	29.605
Indvandrere	50,7	588
Efterkommere	40,9	137

B3.410.7 Valgdeltagelse opgjort efter oprindelseslande (grupperet) (2024)

	Pct.	N
Danmark	60,0	29.605
Gamle EU-lande	64,2	193
Nye EU-lande	55,3	47
Ikke-vestlige lande	39,6	457

B3.410.8 Valgdeltagelse opgjort efter oprindelseslande (2024)

	Pct.	N
Danmark	60,0	29.605
Sverige	48,4	31
Tyskland	66,7	99
Sri Lanka	35,4	147
Bosnien-Hercegovina	55,2	67

### B3.420 Assens (nr. 420)

#### B3.420.1 Valgdeltagelse opgjort efter aldersgrupper i 2014, 2019 og 2024

	2014		2019		2024	
	Pct.	N	Pct.	N	Pct.	N
18 år	52,4	437	68,2	553	61,8	479
19-21 år	39,1	1.008	60,0	1.236	52,8	1.192
22-29 år	34,7	1.481	48,8	2.245	38,0	2.100
30-39 år	48,5	2.913	59,4	3.380	45,7	3.723
40-49 år	57,2	4.549	68,0	5.220	56,5	4.306
50-59 år	61,0	4.335	68,6	6.226	61,1	5.947
60-69 år	69,1	4.366	73,8	5.308	64,9	5.465
70-79 år	68,3	2.901	75,0	4.554	71,2	4.815
80-89 år	50,7	1.450	57,2	1.847	62,2	2.201
90-99 år	24,8	307	35,2	375	34,2	389

#### B3.420.2 Valgdeltagelse opgjort efter køn (2024)

	Pct.	N
Mand	57,7	15.258
Kvinde	59,7	15.368

Figur B3.420.1: Valgdeltagelse opgjort efter alder og køn (2024)

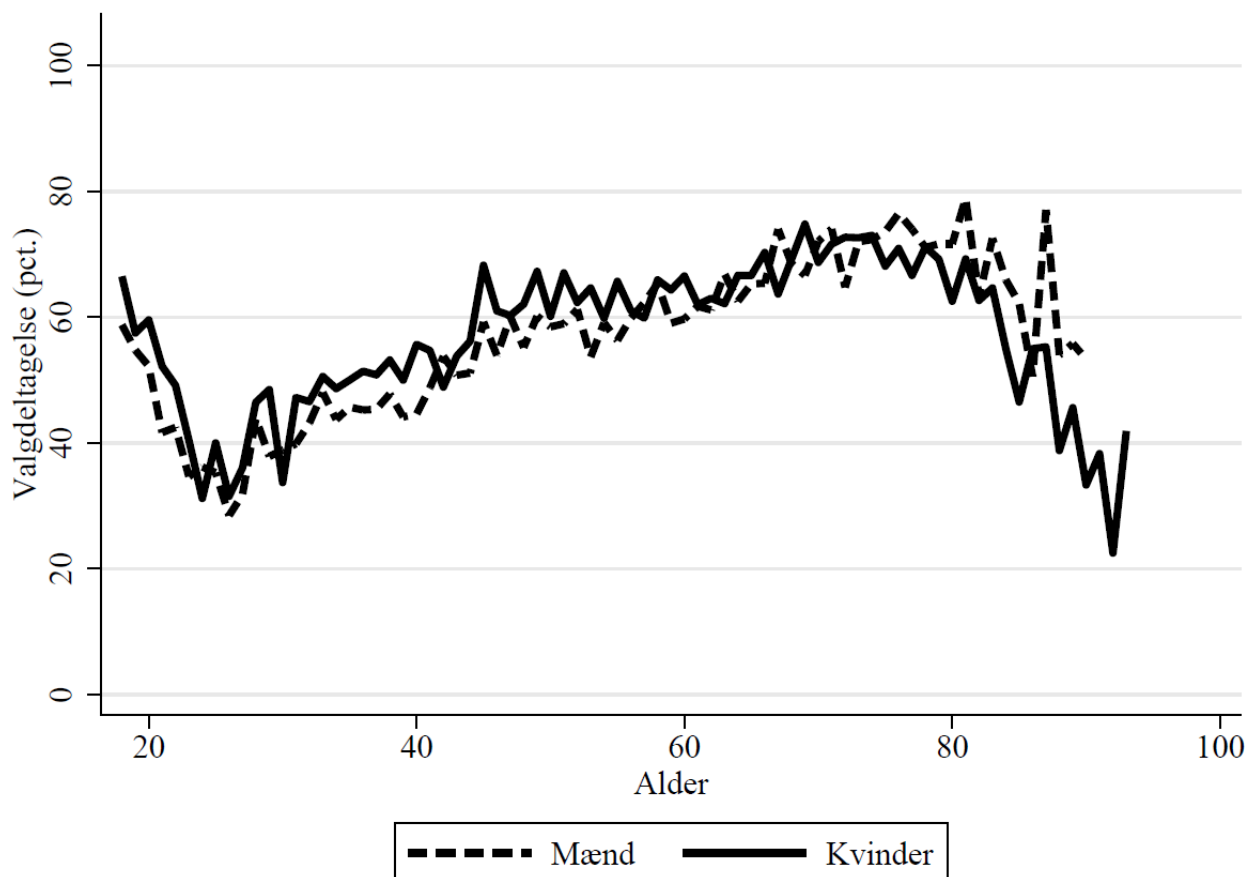

#### B3.420.3 Valgdeltagelse opgjort efter færdiggjort uddannelse (2024)

	Pct.	N
Grundskole	45,6	8.638
Gymnasial uddannelse	60,7	1.536
Faglig uddannelse	57,4	12.245
Kort- og mellemlang videregående uddannelse	73,7	6.281
Lang videregående uddannelse	82,6	1.585

#### B3.420.4 Valgdeltagelse opgjort efter personlig indkomst (2024)

	Pct.	N
Under 100.000 kr.	55,5	2.128
100.000-199.999 kr.	56,9	5.116
200.000-299.999 kr.	51,4	7.431
300.000-399.999 kr.	58,3	5.979
400.000-499.999 kr.	64,1	4.736
500.000-599.999 kr.	67,6	2.450
600.000-699.999 kr.	70,4	1.119
700.000-799.999 kr.	68,4	510
800.000-899.999 kr.	75,0	276
900.000-999.999 kr.	70,8	161
Over 1.000.000 kr.	77,1	371

#### B3.420.5 Valgdeltagelse opgjort efter modtagere af sociale ydelser (2024)

	Pct.	N
Dagpenge inkl. aktivering	53,0	383
Kontanthjælp	21,8	174
Uddannelseshjælp	24,5	229
Ledighedsydelse	42,3	163
Flexjob	50,6	864
Førtidspension el. lign.	41,5	2.341
Ressourceforløb	24,2	128
Sygedagpenge	49,8	814
SU	63,7	922
Efterløn og folkepension	67,3	8.967
Jobafklaring	34,5	55
Andre ydelser	33,8	145
Ingen ydelser	59,3	15.041

#### B3.420.6 Valgdeltagelse opgjort efter vælgere med dansk oprindelse, indvandrere og efterkommere (2024)

	Pct.	N
Dansk	59,0	29.752
Indvandrere	55,2	435
Efterkommere	34,5	55

B3.420.7 Valgdeltagelse opgjort efter oprindelseslande (grupperet) (2024)

	Pct.	N
Danmark	59,0	29.752
Gamle EU-lande	68,5	146
Nye EU-lande	50,8	59
Ikke-vestlige lande	40,7	246

B3.420.8 Valgdeltagelse opgjort efter oprindelseslande (2024)

	Pct.	N
Danmark	59,0	29.752
Sverige	76,7	30
Polen	50,0	34
Tyskland	54,8	62
Vietnam	27,8	36



### B3.430 Faaborg-Midtfyn (nr. 430)

#### B3.430.1 Valgdeltagelse opgjort efter aldersgrupper i 2014, 2019 og 2024

	2014		2019		2024	
	Pct.	N	Pct.	N	Pct.	N
18 år	55,6	225	71,7	608	59,3	573
19-21 år	45,8	566	58,9	1.504	55,1	1.480
22-29 år	36,4	720	46,3	3.026	39,3	2.664
30-39 år	50,1	1.646	59,0	4.394	44,2	5.206
40-49 år	59,7	2.351	66,9	6.263	55,1	5.477
50-59 år	65,9	2.004	70,6	7.593	62,6	7.164
60-69 år	76,5	1.936	74,5	6.739	67,5	7.020
70-79 år	70,9	1.295	76,5	5.989	72,9	6.159
80-89 år	50,8	644	60,2	2.524	63,3	3.082
90-99 år	23,2	112	32,8	528	34,0	573

#### B3.430.2 Valgdeltagelse opgjort efter køn (2024)

	Pct.	N
Mand	58,4	19.540
Kvinde	60,2	19.873

Figur B3.430.1: Valgdeltagelse opgjort efter alder og køn (2024)

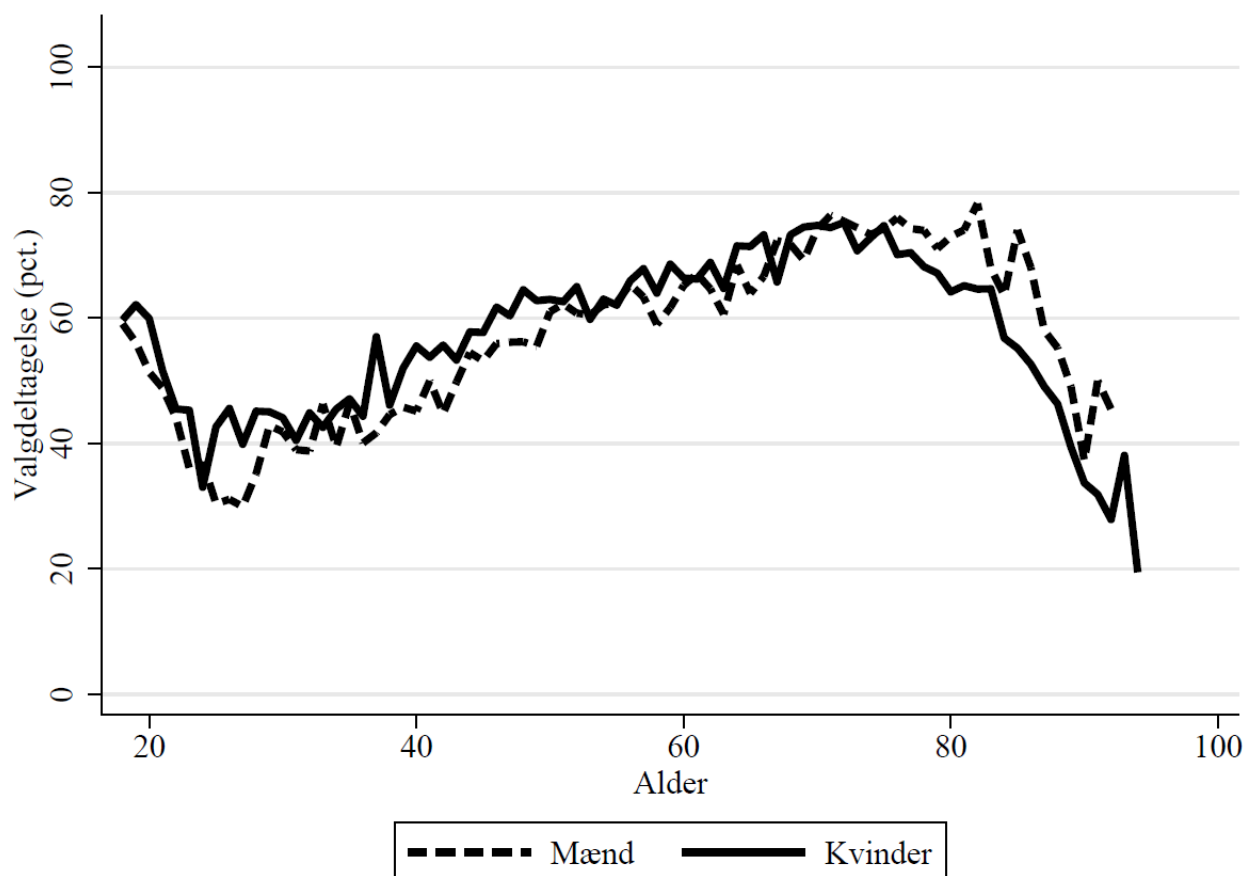

#### B3.430.3 Valgdeltagelse opgjort efter færdiggjort uddannelse (2024)

	Pct.	N
Grundskole	46,2	10.255
Gymnasial uddannelse	59,2	2.066
Faglig uddannelse	57,9	15.778
Kort- og mellemlang videregående uddannelse	72,1	8.710
Lang videregående uddannelse	81,6	2.246

#### B3.430.4 Valgdeltagelse opgjort efter personlig indkomst (2024)

	Pct.	N
Under 100.000 kr.	55,7	2.720
100.000-199.999 kr.	58,8	6.658
200.000-299.999 kr.	54,0	9.380
300.000-399.999 kr.	59,4	7.838
400.000-499.999 kr.	61,1	6.232
500.000-599.999 kr.	66,1	3.184
600.000-699.999 kr.	69,2	1.443
700.000-799.999 kr.	70,7	641
800.000-899.999 kr.	69,7	327
900.000-999.999 kr.	73,3	180
Over 1.000.000 kr.	77,9	439

#### B3.430.5 Valgdeltagelse opgjort efter modtagere af sociale ydelser (2024)

	Pct.	N
Dagpenge inkl. aktivering	52,4	464
Kontanthjælp	25,7	214
Uddannelseshjælp	27,6	196
Ledighedsydelse	44,7	161
Flexjob	51,6	1.072
Førtidspension el. lign.	43,9	2.985
Ressourceforløb	23,3	210
Sygedagpenge	50,6	772
SU	61,4	1.212
Efterløn og folkepension	68,4	11.896
Jobafklaring	52,2	270
Andre ydelser	41,5	171
Ingen ydelser	58,7	19.335

#### B3.430.6 Valgdeltagelse opgjort efter vælgere med dansk oprindelse, indvandrere og efterkommere (2024)

	Pct.	N
Dansk	59,7	38.224
Indvandrere	54,4	619
Efterkommere	23,9	142

### B3.430.7 Valgdeltagelse opgjort efter oprindelseslande (grupperet) (2024)

---

	Pct.	N
Danmark	59,7	38.224
Gamle EU-lande	70,6	228
Nye EU-lande	61,1	54
Ikke-vestlige lande	34,7	438

---

### B3.430.8 Valgdeltagelse opgjort efter oprindelseslande (2024)

---

	Pct.	N
Danmark	59,7	38.224
Sverige	63,3	30
Jugoslavien	21,6	37
Polen	62,5	32
Tyskland	70,2	104
Sri Lanka	55,9	59
Vietnam	29,4	34

---

### B3.440 Kerteminde (nr. 440)

#### B3.440.1 Valgdeltagelse opgjort efter aldersgrupper i 2014, 2019 og 2024

	2014		2019		2024	
	Pct.	N	Pct.	N	Pct.	N
18 år	.	.	69,1	275	62,6	246
19-21 år	.	.	59,6	701	55,2	659
22-29 år	.	.	46,4	1.255	37,4	1.201
30-39 år	.	.	56,9	1.911	40,8	2.141
40-49 år	.	.	68,5	2.872	54,4	2.372
50-59 år	.	.	70,1	3.585	62,0	3.513
60-69 år	.	.	74,4	3.140	66,2	3.221
70-79 år	.	.	74,6	2.897	71,0	2.975
80-89 år	.	.	59,1	1.236	59,7	1.581
90-99 år	.	.	29,3	215	36,6	254

#### B3.440.2 Valgdeltagelse opgjort efter køn (2024)

	Pct.	N
Mand	58,0	8.817
Kvinde	58,6	9.349

Figur B3.440.1: Valgdeltagelse opgjort efter alder og køn (2024)

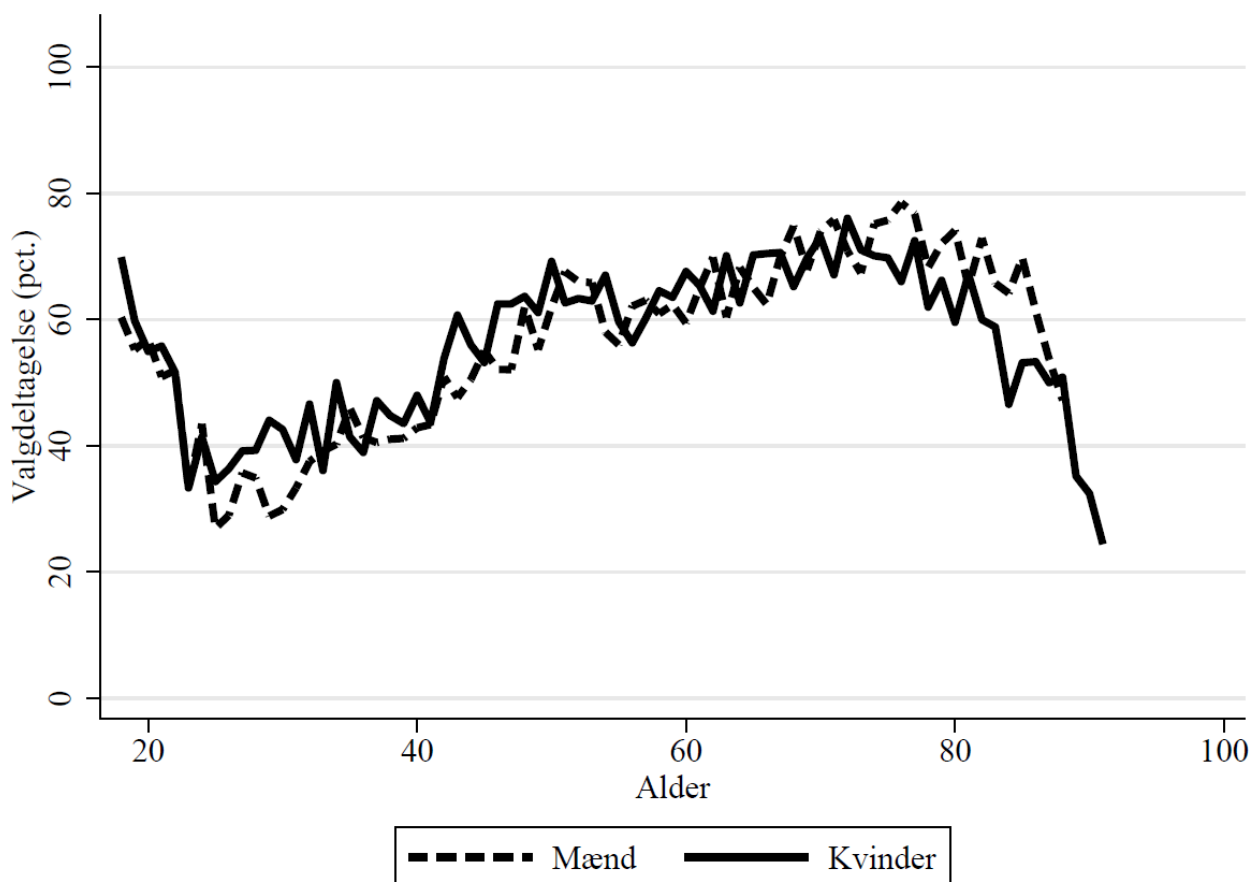

#### B3.440.3 Valgdeltagelse opgjort efter færdiggjort uddannelse (2024)

---

	Pct.	N
Grundskole	46,0	4.787
Gymnasial uddannelse	61,1	980
Faglig uddannelse	56,8	7.252
Kort- og mellemlang videregående uddannelse	70,5	3.979
Lang videregående uddannelse	81,1	989

---

#### B3.440.4 Valgdeltagelse opgjort efter personlig indkomst (2024)

---

	Pct.	N
Under 100.000 kr.	55,1	1.188
100.000-199.999 kr.	57,1	3.053
200.000-299.999 kr.	51,9	4.428
300.000-399.999 kr.	58,7	3.424
400.000-499.999 kr.	61,1	2.883
500.000-599.999 kr.	65,2	1.344
600.000-699.999 kr.	66,5	689
700.000-799.999 kr.	73,5	347
800.000-899.999 kr.	72,1	183
900.000-999.999 kr.	74,3	136
Over 1.000.000 kr.	76,6	303

---

#### B3.440.5 Valgdeltagelse opgjort efter modtagere af sociale ydelser (2024)

---

	Pct.	N
Dagpenge inkl. aktivering	53,7	242
Kontanthjælp	19,0	121
Uddannelseshjælp	22,0	82
Ledighedsydelse	44,9	78
Flexjob	50,3	493
Førtidspension el. lign.	45,6	1.292
Ressourceforløb	20,8	72
Sygedagpenge	52,2	379
SU	59,0	563
Efterløn og folkepension	66,3	5.738
Jobafklaring	35,2	88
Andre ydelser	36,8	68
Ingen ydelser	58,0	8.740

---

B3.440.6 Valgdeltagelse opgjort efter vælgere med dansk oprindelse, indvandrere og efterkommere (2024)

	Pct.	N
Dansk	59,2	17.398
Indvandrere	49,7	378
Efterkommere	17,7	181

B3.440.7 Valgdeltagelse opgjort efter oprindelseslande (grupperet) (2024)

	Pct.	N
Danmark	59,2	17.398
Gamle EU-lande	63,8	94
Nye EU-lande	61,4	44
Ikke-vestlige lande	28,8	393

B3.440.8 Valgdeltagelse opgjort efter oprindelseslande (2024)

	Pct.	N
Danmark	59,2	17.398
Tyskland	68,6	51
Irak	20,5	39
Libanon	14,0	93
Vietnam	23,3	60
Bosnien-Hercegovina	35,7	42

### B3.450 Nyborg (nr. 450)

#### B3.450.1 Valgdeltagelse opgjort efter aldersgrupper i 2014, 2019 og 2024

	2014		2019		2024	
	Pct.	N	Pct.	N	Pct.	N
18 år	.	.	70,1	384	58,9	411
19-21 år	.	.	60,8	1.013	51,6	980
22-29 år	.	.	49,0	1.945	38,2	1.866
30-39 år	.	.	57,5	2.702	43,9	3.008
40-49 år	.	.	65,1	3.987	55,1	3.423
50-59 år	.	.	68,6	4.593	60,5	4.563
60-69 år	.	.	74,2	4.251	65,1	4.408
70-79 år	.	.	74,6	3.721	69,4	3.878
80-89 år	.	.	57,0	1.480	59,7	1.913
90-99 år	.	.	26,4	345	31,0	326

#### B3.450.2 Valgdeltagelse opgjort efter køn (2024)

	Pct.	N
Mand	56,6	12.137
Kvinde	58,3	12.647

Figur B3.450.1: Valgdeltagelse opgjort efter alder og køn (2024)

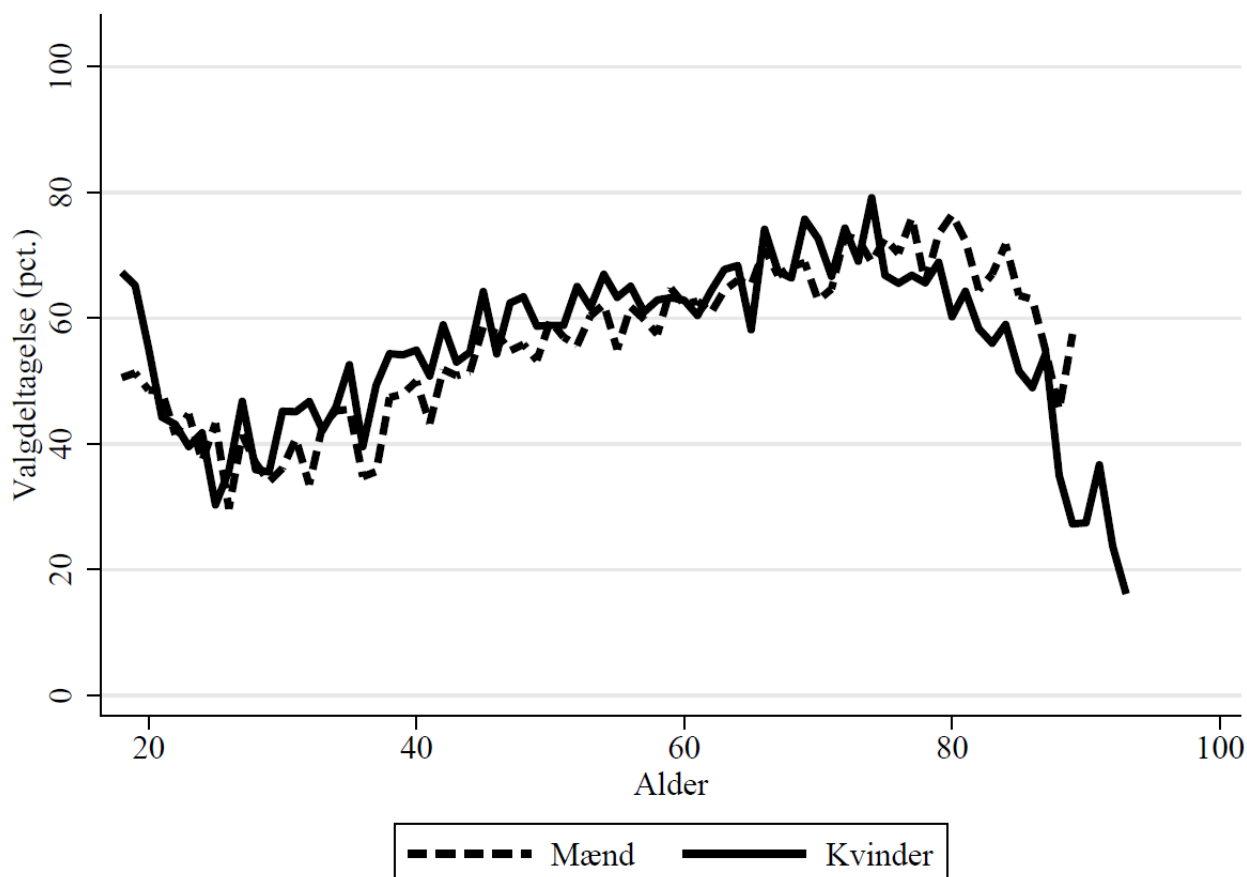

### B3.450.3 Valgdeltagelse opgjort efter færdiggjort uddannelse (2024)

	Pct.	N
Grundskole	44,4	6.770
Gymnasial uddannelse	54,9	1.484
Faglig uddannelse	56,6	9.291
Kort- og mellemlang videregående uddannelse	70,7	5.392
Lang videregående uddannelse	78,9	1.569

### B3.450.4 Valgdeltagelse opgjort efter personlig indkomst (2024)

	Pct.	N
Under 100.000 kr.	53,4	1.846
100.000-199.999 kr.	56,5	3.853
200.000-299.999 kr.	50,7	6.255
300.000-399.999 kr.	57,0	4.890
400.000-499.999 kr.	60,7	3.728
500.000-599.999 kr.	68,7	1.896
600.000-699.999 kr.	67,4	913
700.000-799.999 kr.	70,5	424
800.000-899.999 kr.	75,3	239
900.000-999.999 kr.	76,9	130
Over 1.000.000 kr.	74,9	323

### B3.450.5 Valgdeltagelse opgjort efter modtagere af sociale ydelser (2024)

	Pct.	N
Dagpenge inkl. aktivering	52,8	316
Kontanthjælp	22,8	232
Uddannelseshjælp	25,8	194
Ledighedsydelse	47,0	117
Flexjob	52,1	651
Førtidspension el. lign.	41,0	2.029
Ressourceforløb	21,7	69
Sygedagpenge	53,4	534
SU	59,0	949
Efterløn og folkepension	65,4	7.437
Jobafklaring	40,3	144
Andre ydelser	40,4	89
Ingen ydelser	58,1	11.702

### B3.450.6 Valgdeltagelse opgjort efter vælgere med dansk oprindelse, indvandrere og efterkommere (2024)

	Pct.	N
Dansk	58,3	23.582
Indvandrere	43,2	669
Efterkommere	34,7	222



### B3.450.7 Valgdeltagelse opgjort efter oprindelseslande (grupperet) (2024)

---

	Pct.	N
Danmark	58,3	23.582
Gamle EU-lande	65,8	114
Nye EU-lande	55,3	47
Ikke-vestlige lande	34,6	702

---

### B3.450.8 Valgdeltagelse opgjort efter oprindelseslande (2024)

---

	Pct.	N
Danmark	58,3	23.582
Tyrkiet	12,5	56
Tyskland	81,8	33
Somalia	51,0	51
Sri Lanka	33,3	177
Libanon	26,7	45
Bosnien-Hercegovina	34,4	163

---

### B3.461 Odense (nr. 461)

#### B3.461.1 Valgdeltagelse opgjort efter aldersgrupper i 2014, 2019 og 2024

	2014		2019		2024	
	Pct.	N	Pct.	N	Pct.	N
18 år	50,5	2.266	65,9	2.085	59,2	2.124
19-21 år	42,2	9.273	60,2	8.511	51,7	7.980
22-29 år	46,2	24.913	60,7	29.974	50,9	31.309
30-39 år	52,5	21.108	63,9	19.557	50,1	23.757
40-49 år	58,2	23.667	67,7	21.092	57,9	19.340
50-59 år	63,0	22.384	68,7	22.140	61,6	22.905
60-69 år	69,3	20.544	72,5	18.694	64,4	20.323
70-79 år	67,6	13.462	70,9	15.801	67,3	16.922
80-89 år	49,6	6.239	53,4	6.752	55,7	8.469
90-99 år	24,2	1.326	28,4	1.388	34,3	1.470
100- år	.	.	20,0	30	10,2	49

#### B3.461.2 Valgdeltagelse opgjort efter køn (2024)

	Pct.	N
Mand	56,0	75.449
Kvinde	58,1	79.199

Figur B3.461.1: Valgdeltagelse opgjort efter alder og køn (2024)

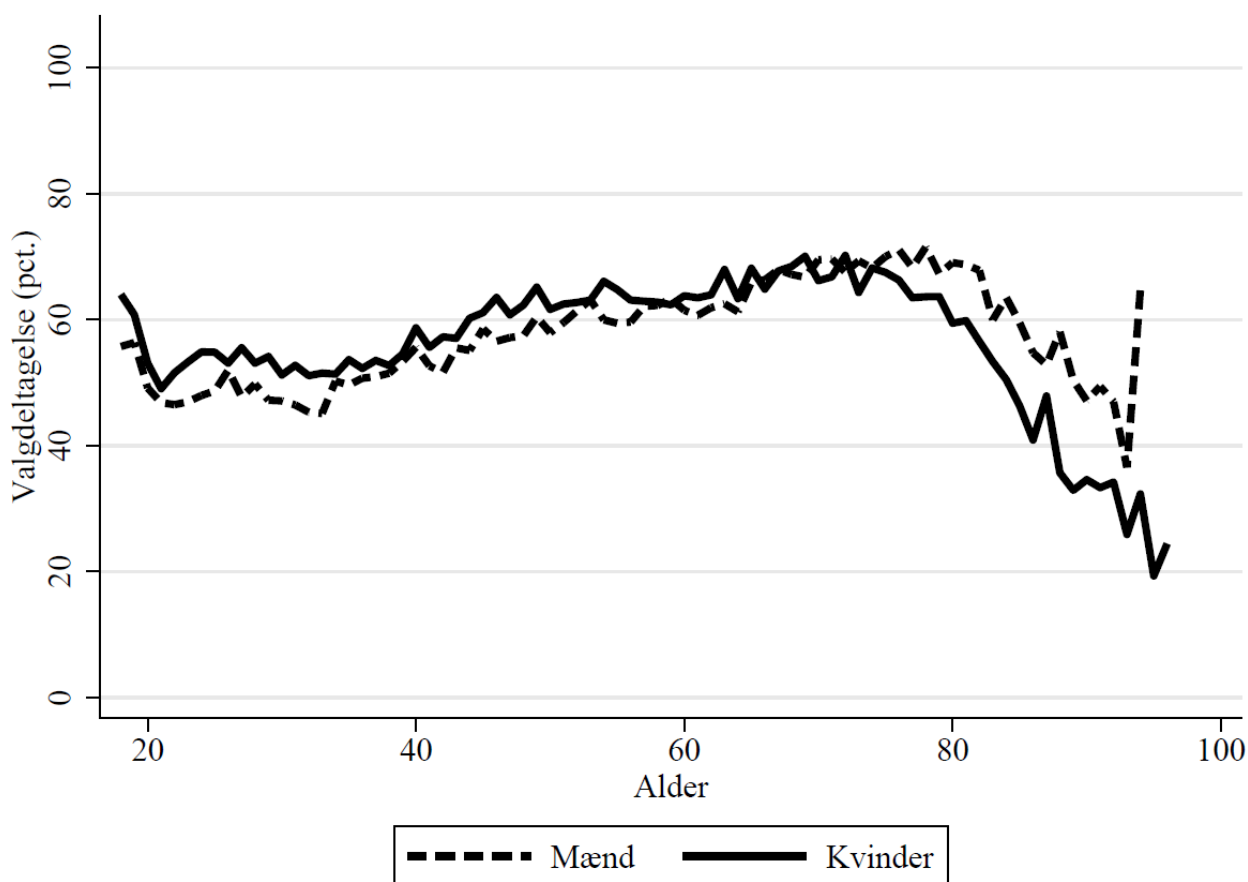

### B3.461.3 Valgdeltagelse opgjort efter færdiggjort uddannelse (2024)

	Pct.	N
Grundskole	40,6	30.431
Gymnasial uddannelse	53,5	22.156
Faglig uddannelse	53,0	41.372
Kort- og mellemlang videregående uddannelse	66,8	40.914
Lang videregående uddannelse	77,8	18.306

### B3.461.4 Valgdeltagelse opgjort efter personlig indkomst (2024)

	Pct.	N
Under 100.000 kr.	53,0	16.015
100.000-199.999 kr.	53,7	30.110
200.000-299.999 kr.	49,0	34.770
300.000-399.999 kr.	56,8	25.784
400.000-499.999 kr.	62,4	21.238
500.000-599.999 kr.	69,5	11.628
600.000-699.999 kr.	72,4	5.661
700.000-799.999 kr.	72,4	2.784
800.000-899.999 kr.	74,4	1.629
900.000-999.999 kr.	74,0	984
Over 1.000.000 kr.	77,6	2.466

### B3.461.5 Valgdeltagelse opgjort efter modtagere af sociale ydelser (2024)

	Pct.	N
Dagpenge inkl. aktivering	53,0	3.098
Kontanthjælp	27,8	1.613
Uddannelseshjælp	29,1	1.210
Ledighedsydelse	43,4	553
Flexjob	51,8	3.038
Førtidspension el. lign.	38,8	9.971
Ressourceforløb	27,9	433
Sygedagpenge	51,4	2.601
SU	58,4	19.272
Efterløn og folkepension	63,1	32.744
Integrationsydelse	23,4	47
Jobafklaring	42,2	893
Andre ydelser	40,0	603
Ingen ydelser	59,1	76.839

B3.461.6 Valgdeltagelse opgjort efter vælgere med dansk oprindelse, indvandrere og efterkommere (2024)

	Pct.	N
Dansk	59,6	139.843
Indvandrere	36,0	8.075
Efterkommere	27,0	5.025

B3.461.7 Valgdeltagelse opgjort efter oprindelseslande (grupperet) (2024)

	Pct.	N
Danmark	59,6	139.843
Gamle EU-lande	70,4	905
Nye EU-lande	48,5	581
Resten af nordiske lande	58,8	114
Andre vestlige lande	56,8	81
Ikke-vestlige lande	28,3	11.419

B3.461.8 Valgdeltagelse opgjort efter oprindelseslande (2024)

	Pct.	N
Danmark	59,6	139.843
Island	54,7	53
Norge	62,3	61
Sverige	63,4	112
Frankrig	72,2	54
Holland	83,3	36
Italien	68,3	41
Jugoslavien	25,6	266
Polen	48,5	355
Rumænien	40,8	71
Spanien	77,4	31
Storbritannien	62,8	78
Tyrkiet	18,9	1.158
Ungarn	66,7	45
Tyskland	72,6	449
Algeriet	16,7	60
Etiopien	27,3	33
Marokko	31,8	88
Egypten	34,1	41
Somalia	35,0	1.010
USA	53,8	39
Afghanistan	25,5	278
Sri Lanka	24,1	348
Indien	42,4	66
Irak	20,8	1.384
Iran	32,7	667
Israel	41,2	34
Jordan	11,5	61
Kina	34,6	52
Kuwait	14,0	114
Libanon	22,7	1.884
Pakistan	28,3	367
Filippinerne	37,7	77
Syrien	33,6	149
Mellemøsten uoplyst	25,9	54
Vietnam	32,4	1.334
Thailand	40,3	62
Litauen	37,5	32
Rusland	35,9	64
Ukraine	46,3	54
Bosnien-Hercegovina	40,7	915
Jugoslavien,forb.rep	21,4	42
Kosovo	23,2	56

**B3.479 Svendborg (nr. 479)**

**B3.479.1 Valgdeltagelse opgjort efter aldersgrupper i 2014, 2019 og 2024**

	2014		2019		2024	
	Pct.	N	Pct.	N	Pct.	N
18 år	48,2	660	72,5	730	59,3	723
19-21 år	36,2	1.826	62,3	2.063	52,8	1.994
22-29 år	36,3	3.273	49,1	4.350	41,6	3.824
30-39 år	46,7	4.128	62,3	5.118	49,5	6.035
40-49 år	55,8	5.680	66,5	6.672	58,0	6.441
50-59 år	63,7	6.625	69,8	8.107	62,6	7.506
60-69 år	71,5	6.600	73,8	8.127	68,6	8.168
70-79 år	70,5	4.108	74,5	6.444	72,0	7.059
80-89 år	50,4	1.872	58,5	2.692	60,5	3.261
90-99 år	23,1	467	33,3	556	35,0	552

**B3.479.2 Valgdeltagelse opgjort efter køn (2024)**

	Pct.	N
Mand	58,8	22.524
Kvinde	61,2	23.068

Figur B3.479.1: Valgdeltagelse opgjort efter alder og køn (2024)

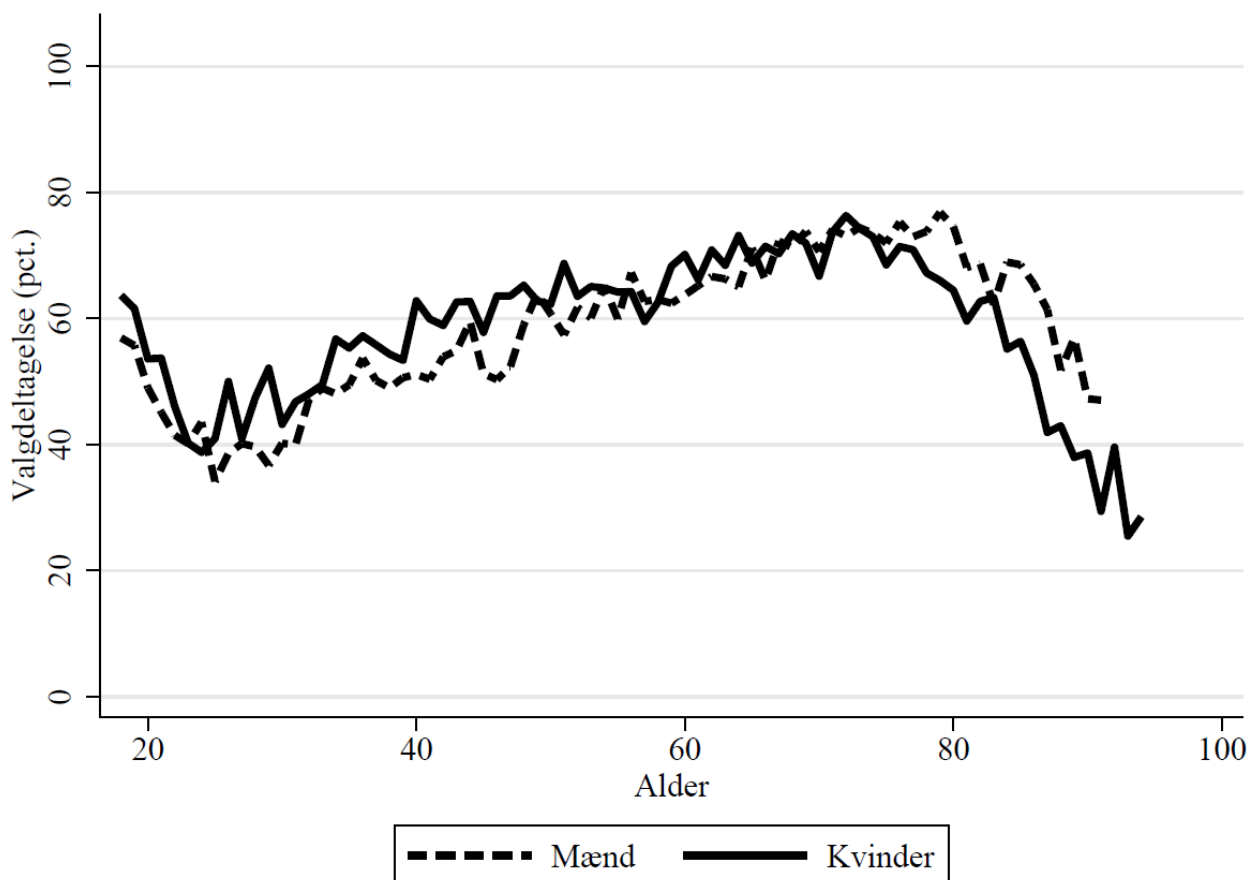

### B3.479.3 Valgdeltagelse opgjort efter færdiggjort uddannelse (2024)

	Pct.	N
Grundskole	44,9	10.296
Gymnasial uddannelse	56,7	3.558
Faglig uddannelse	56,9	15.633
Kort- og mellemlang videregående uddannelse	72,4	12.226
Lang videregående uddannelse	82,4	3.388

### B3.479.4 Valgdeltagelse opgjort efter personlig indkomst (2024)

	Pct.	N
Under 100.000 kr.	55,3	3.826
100.000-199.999 kr.	56,5	7.835
200.000-299.999 kr.	54,0	10.786
300.000-399.999 kr.	59,5	8.306
400.000-499.999 kr.	65,4	6.745
500.000-599.999 kr.	70,5	3.618
600.000-699.999 kr.	72,6	1.704
700.000-799.999 kr.	72,3	815
800.000-899.999 kr.	72,6	431
900.000-999.999 kr.	72,3	289
Over 1.000.000 kr.	76,1	721

### B3.479.5 Valgdeltagelse opgjort efter modtagere af sociale ydelser (2024)

	Pct.	N
Dagpenge inkl. aktivering	56,0	673
Kontanthjælp	23,1	403
Uddannelseshjælp	25,2	393
Ledighedsydelse	42,0	181
Flexjob	52,0	879
Førtidspension el. lign.	44,4	3.075
Ressourceforløb	31,6	136
Sygedagpenge	53,9	1.009
SU	57,8	2.548
Efterløn og folkepension	68,0	13.461
Jobafklaring	43,9	305
Andre ydelser	37,6	173
Ingen ydelser	60,9	21.760

### B3.479.6 Valgdeltagelse opgjort efter vælgere med dansk oprindelse, indvandrere og efterkommere (2024)

	Pct.	N
Dansk	60,7	43.642
Indvandrere	48,3	1.069
Efterkommere	34,2	310

### B3.479.7 Valgdeltagelse opgjort efter oprindelseslande (grupperet) (2024)

---

	Pct.	N
Danmark	60,7	43.642
Gamle EU-lande	70,0	300
Nye EU-lande	57,8	64
Ikke-vestlige lande	34,9	964

---

### B3.479.8 Valgdeltagelse opgjort efter oprindelseslande (2024)

---

	Pct.	N
Danmark	60,7	43.642
Sverige	70,0	50
Jugoslavien	27,8	72
Polen	59,4	32
Storbritannien	69,2	39
Tyrkiet	22,6	137
Tyskland	71,5	137
Sri Lanka	46,8	94
Iran	14,9	47
Vietnam	38,0	271
Bosnien-Hercegovina	31,6	95

---



### B3.480 Nordfyn (nr. 480)

#### B3.480.1 Valgdeltagelse opgjort efter aldersgrupper i 2014, 2019 og 2024

	2014		2019		2024	
	Pct.	N	Pct.	N	Pct.	N
18 år	.	.	67,0	373	55,6	372
19-21 år	.	.	57,6	870	49,2	800
22-29 år	.	.	46,9	1.537	35,7	1.458
30-39 år	.	.	57,7	2.414	41,0	2.590
40-49 år	.	.	66,6	3.856	53,9	3.206
50-59 år	.	.	68,5	4.413	57,6	4.308
60-69 år	.	.	72,1	3.959	63,7	4.076
70-79 år	.	.	73,5	3.304	68,0	3.406
80-89 år	.	.	56,7	1.292	57,8	1.648
90-99 år	.	.	35,0	226	29,5	264

#### B3.480.2 Valgdeltagelse opgjort efter køn (2024)

	Pct.	N
Mand	54,6	11.101
Kvinde	56,9	11.031

Figur B3.480.1: Valgdeltagelse opgjort efter alder og køn (2024)

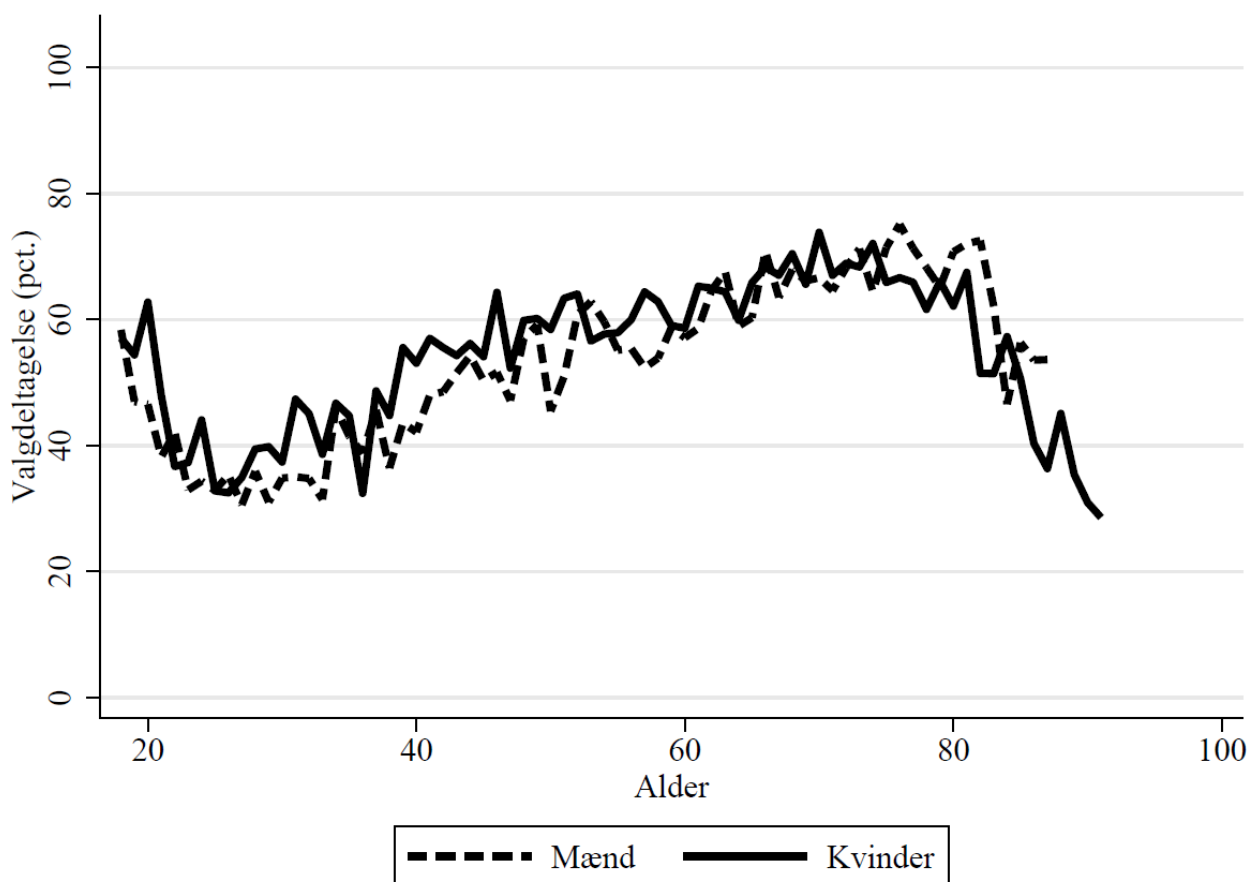

### B3.480.3 Valgdeltagelse opgjort efter færdiggjort uddannelse (2024)

	Pct.	N
Grundskole	43,1	6.334
Gymnasial uddannelse	60,1	1.042
Faglig uddannelse	54,5	9.293
Kort- og mellemlang videregående uddannelse	71,1	4.253
Lang videregående uddannelse	81,4	952

### B3.480.4 Valgdeltagelse opgjort efter personlig indkomst (2024)

	Pct.	N
Under 100.000 kr.	53,6	1.517
100.000-199.999 kr.	52,7	3.791
200.000-299.999 kr.	50,4	5.361
300.000-399.999 kr.	54,8	4.283
400.000-499.999 kr.	60,0	3.407
500.000-599.999 kr.	63,6	1.723
600.000-699.999 kr.	64,4	769
700.000-799.999 kr.	63,8	384
800.000-899.999 kr.	71,2	212
900.000-999.999 kr.	80,0	115
Over 1.000.000 kr.	76,1	306

### B3.480.5 Valgdeltagelse opgjort efter modtagere af sociale ydelser (2024)

	Pct.	N
Dagpenge inkl. aktivering	50,4	268
Kontanthjælp	19,2	172
Uddannelseshjælp	21,0	157
Ledighedsydelse	39,7	68
Flexjob	52,5	552
Førtidspension el. lign.	40,5	1.639
Ressourceforløb	22,9	109
Sygedagpenge	48,8	486
SU	60,0	653
Efterløn og folkepension	63,7	6.555
Jobafklaring	39,4	142
Andre ydelser	43,9	98
Ingen ydelser	55,8	10.925

### B3.480.6 Valgdeltagelse opgjort efter vælgere med dansk oprindelse, indvandrere og efterkommere (2024)

	Pct.	N
Dansk	56,2	21.470
Indvandrere	44,8	281
Efterkommere	17,9	78

B3.480.7 Valgdeltagelse opgjort efter oprindelseslande (grupperet) (2024)

	Pct.	N
Danmark	56,2	21.470
Gamle EU-lande	60,9	92
Nye EU-lande	58,3	36
Ikke-vestlige lande	24,4	217

B3.480.8 Valgdeltagelse opgjort efter oprindelseslande (2024)

	Pct.	N
Danmark	56,2	21.470
Tyskland	53,5	43
Bosnien-Hercegovina	22,9	35

**B3.482 Langeland (nr. 482)**

**B3.482.1 Valgdeltagelse opgjort efter aldersgrupper i 2014, 2019 og 2024**

	2014		2019		2024	
	Pct.	N	Pct.	N	Pct.	N
18 år	36,6	101	45,2	104	45,5	88
19-21 år	30,4	224	49,1	281	37,4	227
22-29 år	32,1	405	36,6	454	29,7	407
30-39 år	38,2	626	48,3	654	34,1	671
40-49 år	46,6	1.066	54,2	1.012	42,3	854
50-59 år	57,2	1.369	61,0	1.411	51,3	1.332
60-69 år	66,6	1.507	68,0	1.682	58,5	1.707
70-79 år	64,9	993	68,1	1.457	63,1	1.691
80-89 år	40,7	562	49,2	654	53,4	805
90-99 år	15,6	147	19,9	161	24,8	137

**B3.482.2 Valgdeltagelse opgjort efter køn (2024)**

	Pct.	N
Mand	50,6	3.941
Kvinde	51,5	3.987

Figur B3.482.1: Valgdeltagelse opgjort efter alder og køn (2024)

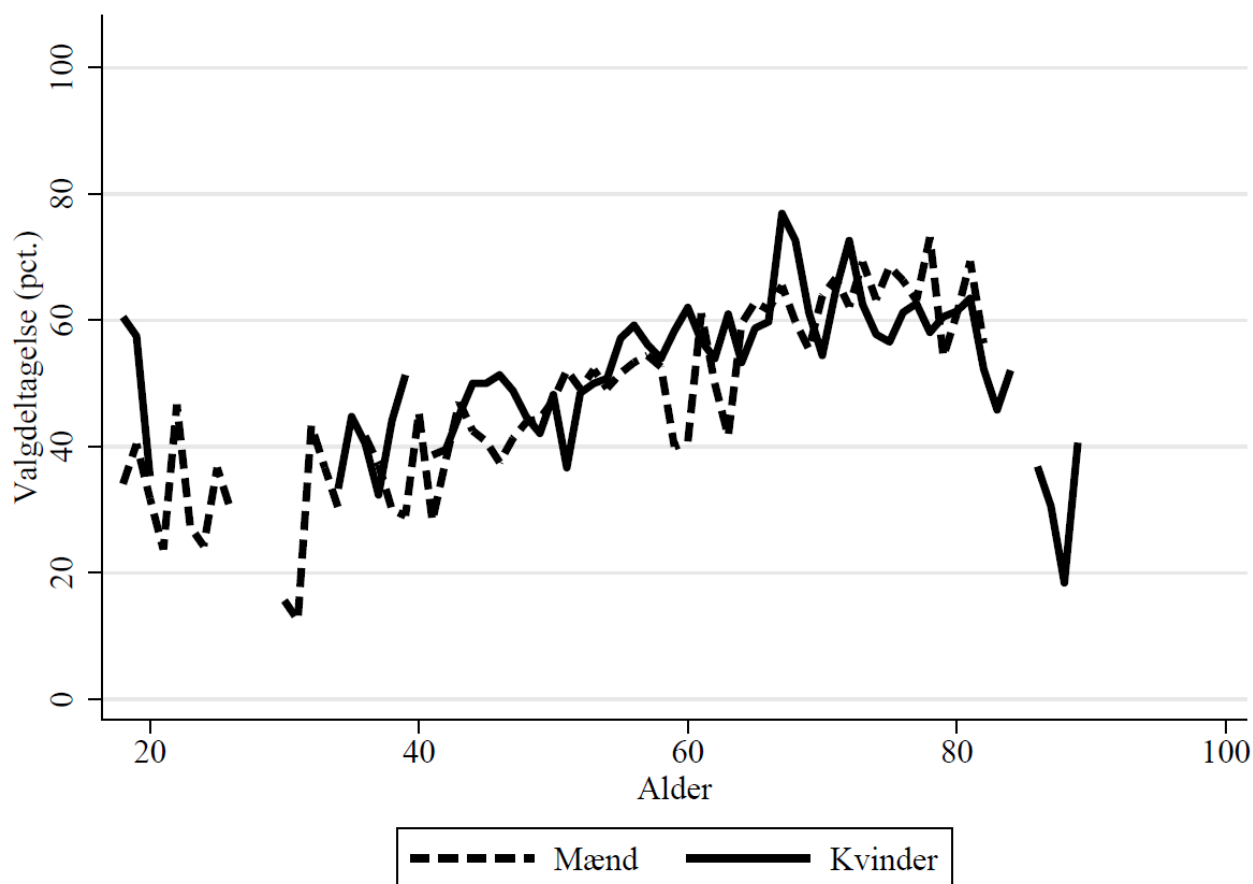

#### B3.482.3 Valgdeltagelse opgjort efter færdiggjort uddannelse (2024)

	Pct.	N
Grundskole	38,6	2.532
Gymnasial uddannelse	46,7	379
Faglig uddannelse	52,3	3.355
Kort- og mellemlang videregående uddannelse	69,7	1.264
Lang videregående uddannelse	74,5	282

#### B3.482.4 Valgdeltagelse opgjort efter personlig indkomst (2024)

	Pct.	N
Under 100.000 kr.	43,1	499
100.000-199.999 kr.	51,7	1.681
200.000-299.999 kr.	46,3	2.432
300.000-399.999 kr.	53,2	1.507
400.000-499.999 kr.	54,7	899
500.000-599.999 kr.	59,1	428
600.000-699.999 kr.	59,2	157
700.000-799.999 kr.	69,3	75
800.000-899.999 kr.	82,1	39
Over 1.000.000 kr.	78,1	73

#### B3.482.5 Valgdeltagelse opgjort efter modtagere af sociale ydelser (2024)

	Pct.	N
Dagpenge inkl. aktivering	53,5	71
Kontanthjælp	20,5	83
Uddannelseshjælp	20,4	49
Ledighedsydelse	28,6	35
Flexjob	45,4	295
Førtidspension el. lign.	41,8	698
Ressourceforløb	15,2	33
Sygedagpenge	45,3	181
SU	50,3	163
Efterløn og folkepension	59,6	3.198
Ingen ydelser	47,7	2.948

#### B3.482.6 Valgdeltagelse opgjort efter vælgere med dansk oprindelse, indvandrere og efterkommere (2024)

	Pct.	N
Dansk	51,3	7.635
Indvandrere	48,6	140

B3.482.7 Valgdeltagelse opgjort efter oprindelseslande (grupperet) (2024)

	Pct.	N
Danmark	51,3	7.635
Gamle EU-lande	65,5	55
Ikke-vestlige lande	32,4	74

B3.482.8 Valgdeltagelse opgjort efter oprindelseslande (2024)

	Pct.	N
Danmark	51,3	7.635
Bosnien-Hercegovina	36,4	44

### B3.492 Ærø (nr. 492)

#### B3.492.1 Valgdeltagelse opgjort efter aldersgrupper i 2014, 2019 og 2024

	2014		2019		2024	
	Pct.	N	Pct.	N	Pct.	N
18 år	.	.	62,1	58	55,4	56
19-21 år	.	.	56,9	144	48,6	138
22-29 år	.	.	49,3	270	48,9	237
30-39 år	.	.	65,7	335	55,0	342
40-49 år	.	.	68,4	532	64,3	429
50-59 år	.	.	67,9	914	63,1	769
60-69 år	.	.	71,2	1.094	67,1	1.049
70-79 år	.	.	73,2	1.025	70,4	1.018
80-89 år	.	.	51,2	443	57,0	540
90-99 år	.	.	24,3	115	40,2	97

#### B3.492.2 Valgdeltagelse opgjort efter køn (2024)

	Pct.	N
Mand	61,0	2.313
Kvinde	64,2	2.366

Figur B3.492.1: Valgdeltagelse opgjort efter alder og køn (2024)

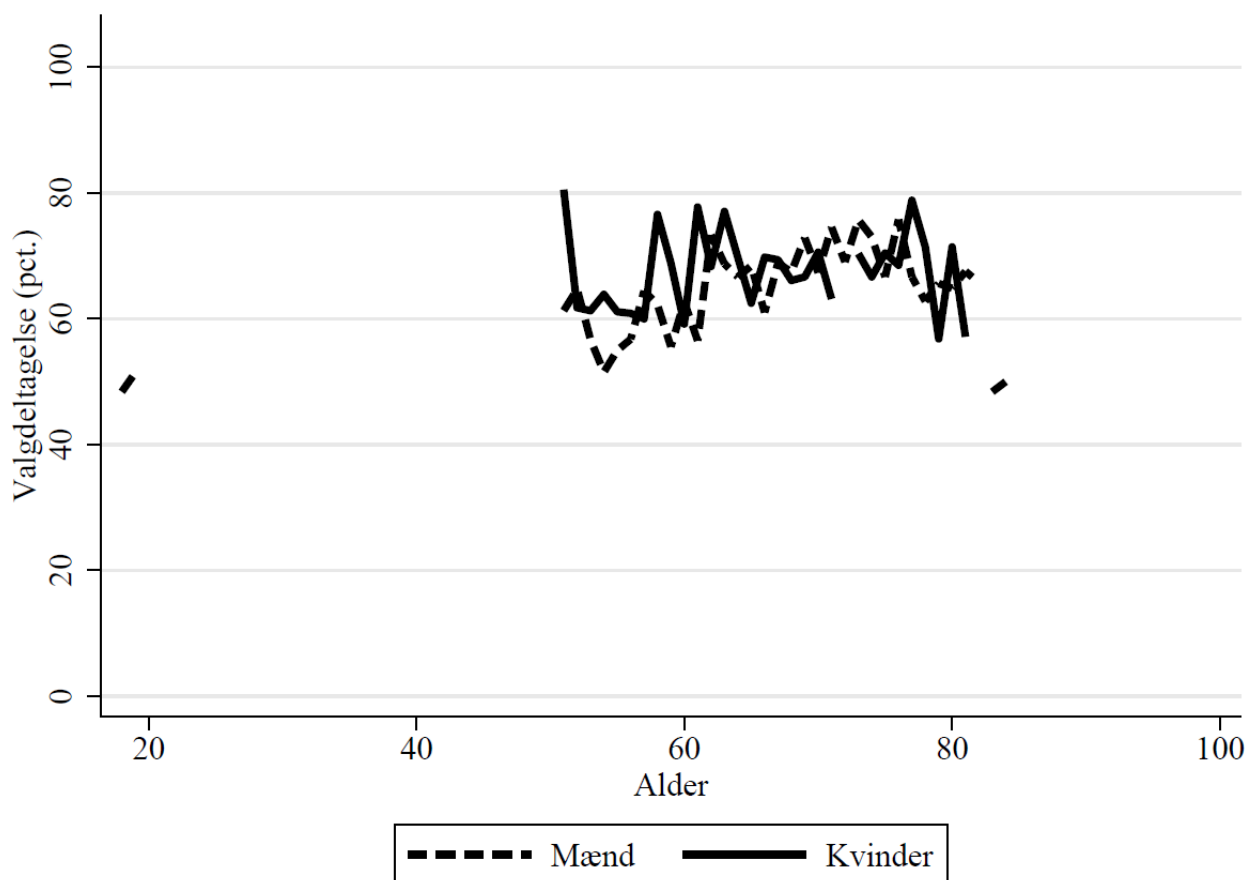

#### B3.492.3 Valgdeltagelse opgjort efter færdiggjort uddannelse (2024)

	Pct.	N
Grundskole	51,5	1.181
Gymnasial uddannelse	62,8	242
Faglig uddannelse	61,5	1.906
Kort- og mellemlang videregående uddannelse	73,0	1.026
Lang videregående uddannelse	81,7	257

#### B3.492.4 Valgdeltagelse opgjort efter personlig indkomst (2024)

	Pct.	N
Under 100.000 kr.	59,3	344
100.000-199.999 kr.	60,9	1.012
200.000-299.999 kr.	58,2	1.370
300.000-399.999 kr.	63,4	886
400.000-499.999 kr.	70,4	470
500.000-599.999 kr.	71,9	260
600.000-699.999 kr.	74,5	110
700.000-799.999 kr.	70,6	51
800.000-899.999 kr.	67,6	34
Over 1.000.000 kr.	83,7	49

#### B3.492.5 Valgdeltagelse opgjort efter modtagere af sociale ydelser (2024)

	Pct.	N
Dagpenge inkl. aktivering	70,0	30
Flexjob	63,8	116
Førtidspension el. lign.	49,8	309
Sygedagpenge	58,8	102
SU	57,0	179
Efterløn og folkepension	64,7	1.985
Ingen ydelser	64,1	1.804

#### B3.492.6 Valgdeltagelse opgjort efter vælgere med dansk oprindelse, indvandrere og efterkommere (2024)

	Pct.	N
Dansk	62,9	4.484
Indvandrere	60,6	94

#### B3.492.7 Valgdeltagelse opgjort efter oprindelseslande (grupperet) (2024)

	Pct.	N
Danmark	62,9	4.484
Gamle EU-lande	66,1	59
Ikke-vestlige lande	51,4	37



B3.492.8 Valgdeltagelse opgjort efter oprindelseslande (2024)

---

	Pct.	N
Danmark	62,9	4.484
Tyskland	71,0	31

---

### B3.510 Haderslev (nr. 510)

#### B3.510.1 Valgdeltagelse opgjort efter aldersgrupper i 2014, 2019 og 2024

	2014		2019		2024	
	Pct.	N	Pct.	N	Pct.	N
18 år	.	.	61,5	231	54,2	629
19-21 år	.	.	55,7	757	49,4	1.817
22-29 år	.	.	46,1	1.791	33,9	3.299
30-39 år	.	.	55,0	1.908	37,9	4.852
40-49 år	.	.	63,3	2.368	51,3	5.555
50-59 år	.	.	69,2	2.839	59,1	7.322
60-69 år	.	.	73,6	2.747	63,5	7.324
70-79 år	.	.	75,6	2.146	68,3	6.178
80-89 år	.	.	55,6	984	55,6	3.162
90-99 år	.	.	35,6	188	31,9	524

#### B3.510.2 Valgdeltagelse opgjort efter køn (2024)

	Pct.	N
Mand	53,7	20.266
Kvinde	55,3	20.407

Figur B3.510.1: Valgdeltagelse opgjort efter alder og køn (2024)

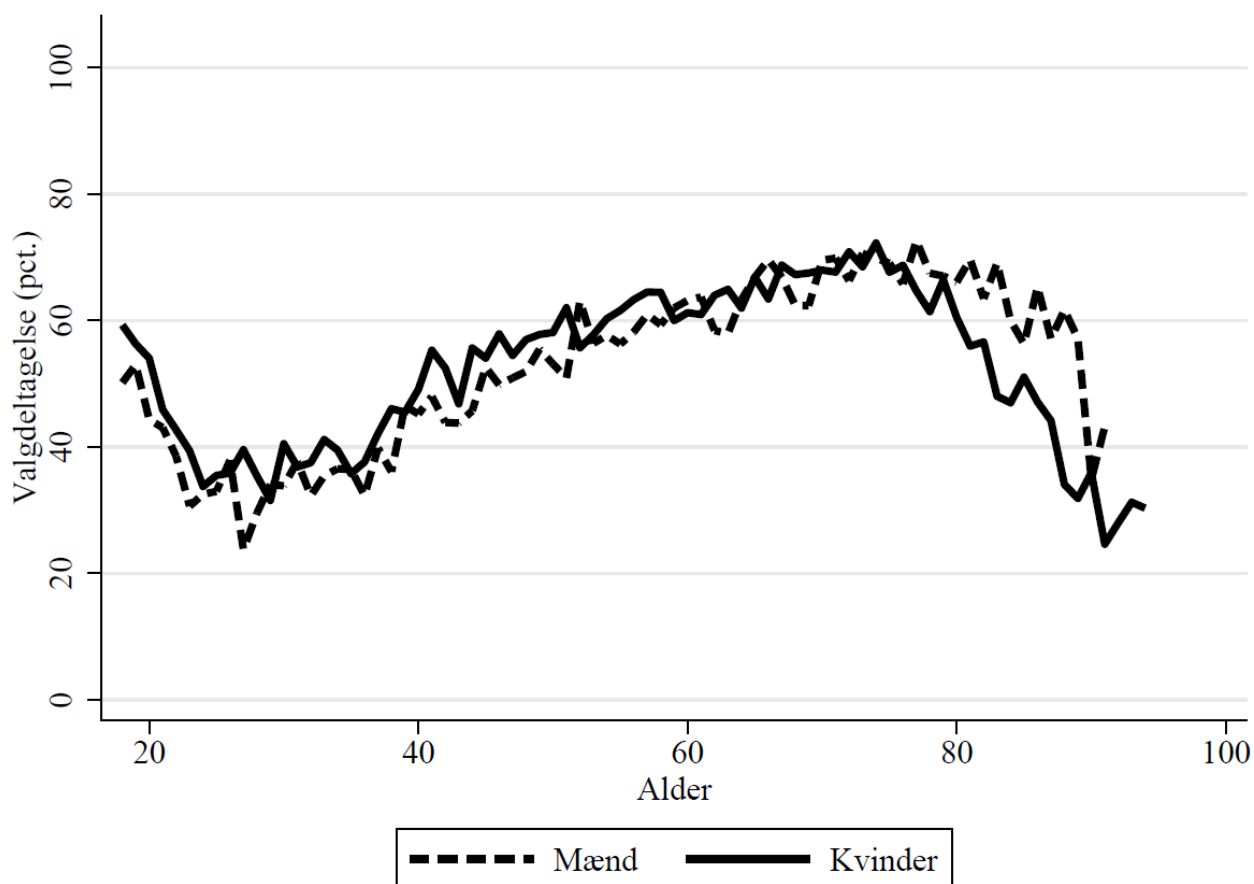

### B3.510.3 Valgdeltagelse opgjort efter færdiggjort uddannelse (2024)

	Pct.	N
Grundskole	41,2	11.563
Gymnasial uddannelse	51,6	2.633
Faglig uddannelse	54,3	15.741
Kort- og mellemlang videregående uddannelse	68,9	8.525
Lang videregående uddannelse	81,4	1.784

### B3.510.4 Valgdeltagelse opgjort efter personlig indkomst (2024)

	Pct.	N
Under 100.000 kr.	50,5	2.895
100.000-199.999 kr.	53,1	6.720
200.000-299.999 kr.	46,6	10.096
300.000-399.999 kr.	53,9	8.055
400.000-499.999 kr.	59,1	5.994
500.000-599.999 kr.	64,8	3.251
600.000-699.999 kr.	68,0	1.401
700.000-799.999 kr.	65,0	645
800.000-899.999 kr.	70,4	348
900.000-999.999 kr.	72,5	244
Over 1.000.000 kr.	81,6	576

### B3.510.5 Valgdeltagelse opgjort efter modtagere af sociale ydelser (2024)

	Pct.	N
Dagpenge inkl. aktivering	44,0	486
Kontanthjælp	16,8	374
Uddannelseshjælp	22,5	316
Ledighedsydelse	33,3	216
Flexjob	48,5	1.248
Førtidspension el. lign.	39,0	2.970
Ressourceforløb	26,0	131
Sygedagpenge	46,1	779
SU	55,5	1.379
Efterløn og folkepension	63,0	11.997
Jobafklaring	37,9	224
Andre ydelser	41,2	153
Ingen ydelser	54,8	19.864

### B3.510.6 Valgdeltagelse opgjort efter vælgere med dansk oprindelse, indvandrere og efterkommere (2024)

	Pct.	N
Dansk	55,2	38.766
Indvandrere	43,2	1.077
Efterkommere	25,1	311

### B3.510.7 Valgdeltagelse opgjort efter oprindelseslande (grupperet) (2024)

---

	Pct.	N
Danmark	55,2	38.766
Gamle EU-lande	60,6	396
Nye EU-lande	48,2	110
Ikke-vestlige lande	27,0	851

---

### B3.510.8 Valgdeltagelse opgjort efter oprindelseslande (2024)

---

	Pct.	N
Danmark	55,2	38.766
Polen	40,8	49
Rumænien	46,3	41
Tyrkiet	21,0	62
Tyskland	62,7	295
Sri Lanka	29,3	41
Iran	46,5	43
Libanon	17,4	195
Vietnam	34,5	55
Bosnien-Hercegovina	33,1	124
Kosovo	25,6	43

---

### B3.530 Billund (nr. 530)

#### B3.530.1 Valgdeltagelse opgjort efter aldersgrupper i 2014, 2019 og 2024

	2014		2019		2024	
	Pct.	N	Pct.	N	Pct.	N
18 år	36,0	247	70,0	223	55,1	216
19-21 år	29,0	656	54,5	573	45,5	563
22-29 år	31,8	1.088	46,0	1.088	38,5	1.032
30-39 år	37,7	1.617	55,3	1.454	41,5	1.521
40-49 år	50,8	2.353	64,8	2.000	49,2	1.729
50-59 år	55,7	2.340	67,4	2.401	59,0	2.187
60-69 år	65,0	2.212	71,8	2.084	61,0	2.163
70-79 år	63,9	1.495	71,5	1.897	67,2	1.937
80-89 år	47,1	690	55,6	780	54,6	1.006
90-99 år	18,4	103	28,4	148	34,4	157

#### B3.530.2 Valgdeltagelse opgjort efter køn (2024)

	Pct.	N
Mand	54,4	6.217
Kvinde	53,8	6.297

Figur B3.530.1: Valgdeltagelse opgjort efter alder og køn (2024)

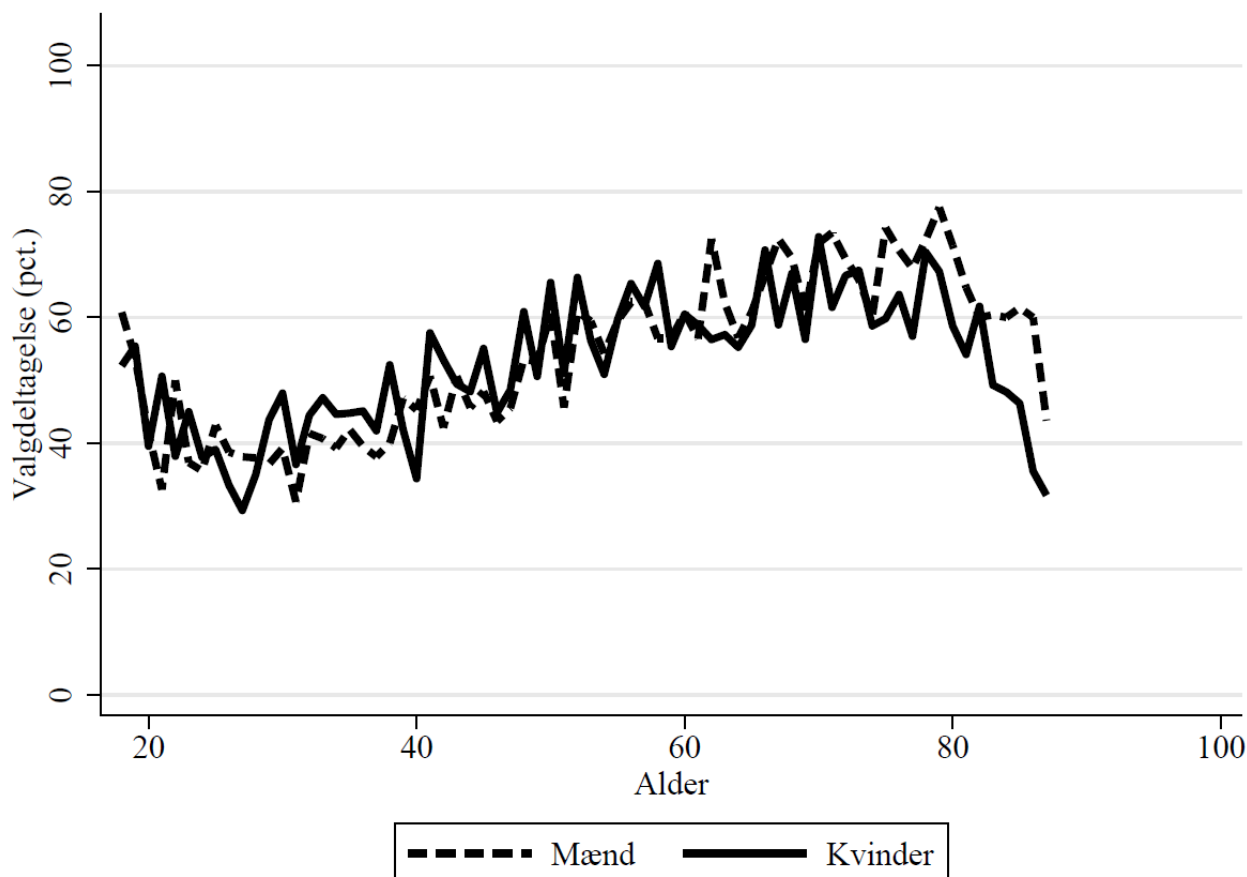

### B3.530.3 Valgdeltagelse opgjort efter færdiggjort uddannelse (2024)

	Pct.	N
Grundskole	44,0	3.843
Gymnasial uddannelse	55,5	836
Faglig uddannelse	54,1	4.884
Kort- og mellemlang videregående uddannelse	66,4	2.294
Lang videregående uddannelse	75,0	531

### B3.530.4 Valgdeltagelse opgjort efter personlig indkomst (2024)

	Pct.	N
Under 100.000 kr.	51,4	814
100.000-199.999 kr.	52,9	2.210
200.000-299.999 kr.	47,4	2.958
300.000-399.999 kr.	54,3	2.233
400.000-499.999 kr.	58,3	1.712
500.000-599.999 kr.	56,2	1.066
600.000-699.999 kr.	60,4	586
700.000-799.999 kr.	66,7	291
800.000-899.999 kr.	73,9	165
900.000-999.999 kr.	64,2	109
Over 1.000.000 kr.	75,4	236

### B3.530.5 Valgdeltagelse opgjort efter modtagere af sociale ydelser (2024)

	Pct.	N
Dagpenge inkl. aktivering	48,8	86
Kontanthjælp	30,8	65
Uddannelseshjælp	20,5	73
Flexjob	48,3	391
Førtidspension el. lign.	38,7	957
Sygedagpenge	51,2	211
SU	58,7	392
Efterløn og folkepension	61,7	3.702
Jobafklaring	39,7	73
Andre ydelser	48,9	45
Ingen ydelser	53,6	6.312

### B3.530.6 Valgdeltagelse opgjort efter vælgere med dansk oprindelse, indvandrere og efterkommere (2024)

	Pct.	N
Dansk	54,7	11.912
Indvandrere	47,0	347
Efterkommere	30,1	103

B3.530.8 Valgdeltagelse opgjort efter oprindelseslande (2024)

---

	Pct.	N
Danmark	54,7	11.912
Gamle EU-lande	70,7	58
Nye EU-lande	51,4	35
Ikke-vestlige lande	37,5	347

---

B3.530.8 Valgdeltagelse opgjort efter oprindelseslande (2024)

---

	Pct.	N
Danmark	54,7	11.912
Sri Lanka	34,8	198
Bosnien-Hercegovina	46,9	32

---

**B3.540 Sønderborg (nr. 540)**

**B3.540.1 Valgdeltagelse opgjort efter aldersgrupper i 2014, 2019 og 2024**

	2014		2019		2024	
	Pct.	N	Pct.	N	Pct.	N
18 år	47,7	964	67,5	918	57,5	802
19-21 år	36,4	2.497	54,0	2.431	47,3	2.218
22-29 år	34,7	4.506	44,6	4.829	33,5	4.161
30-39 år	45,4	6.528	55,7	5.828	38,9	6.161
40-49 år	53,1	9.997	64,5	8.314	50,8	6.838
50-59 år	59,3	9.832	67,5	10.489	57,9	9.964
60-69 år	69,7	9.649	72,3	8.972	62,1	9.434
70-79 år	68,3	7.556	73,4	8.636	68,2	8.272
80-89 år	47,8	3.244	57,4	3.976	57,8	4.868
90-99 år	24,5	605	30,0	669	32,4	786

**B3.540.2 Valgdeltagelse opgjort efter køn (2024)**

	Pct.	N
Mand	54,3	26.555
Kvinde	54,5	26.968

Figur B3.540.1: Valgdeltagelse opgjort efter alder og køn (2024)

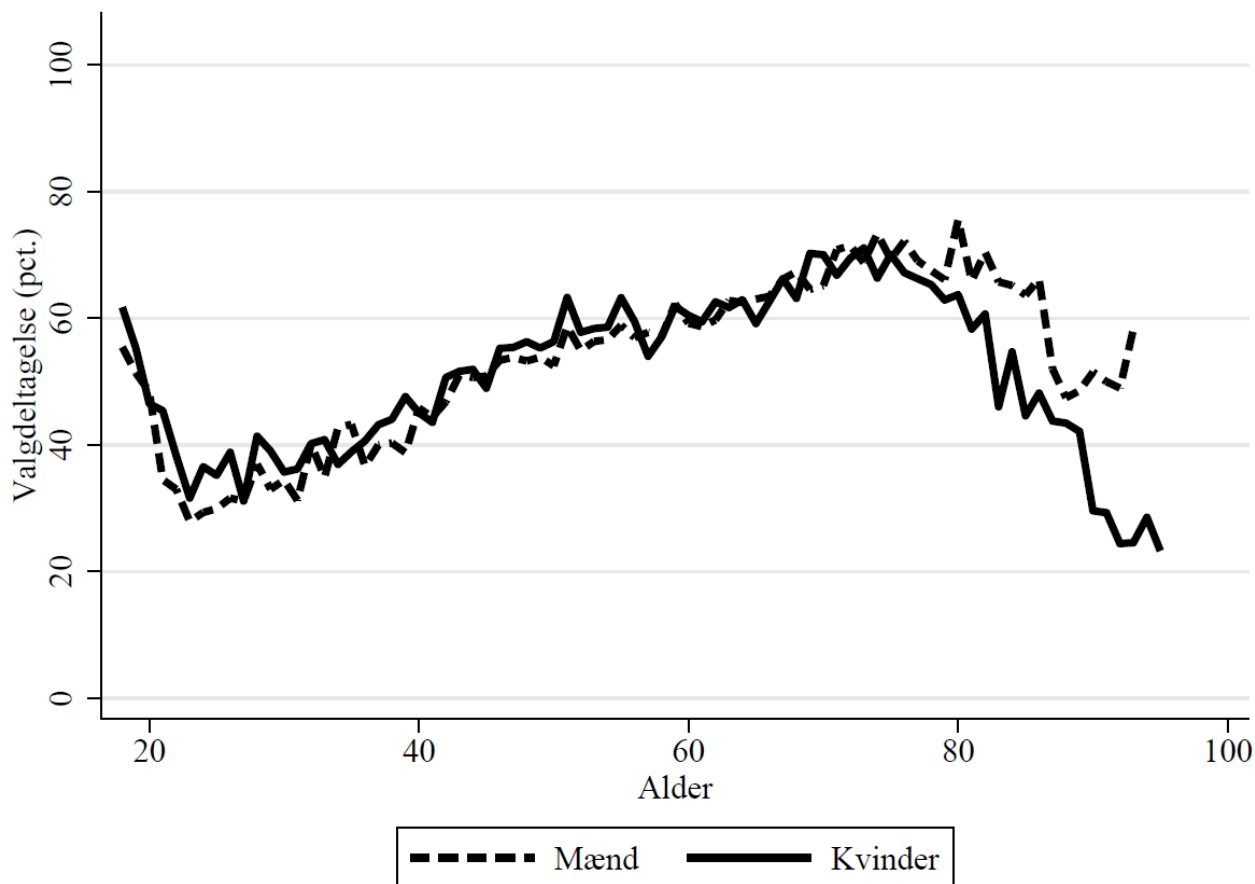



#### B3.540.3 Valgdeltagelse opgjort efter færdiggjort uddannelse (2024)

	Pct.	N
Grundskole	40,7	14.149
Gymnasial uddannelse	50,5	3.230
Faglig uddannelse	52,8	20.111
Kort- og mellemlang videregående uddannelse	68,0	12.373
Lang videregående uddannelse	80,8	3.058

#### B3.540.4 Valgdeltagelse opgjort efter personlig indkomst (2024)

	Pct.	N
Under 100.000 kr.	50,7	3.714
100.000-199.999 kr.	53,5	9.224
200.000-299.999 kr.	46,9	13.146
300.000-399.999 kr.	52,6	10.553
400.000-499.999 kr.	58,0	7.781
500.000-599.999 kr.	64,2	3.832
600.000-699.999 kr.	70,2	1.904
700.000-799.999 kr.	73,8	929
800.000-899.999 kr.	71,6	539
900.000-999.999 kr.	71,7	339
Over 1.000.000 kr.	75,5	909

#### B3.540.5 Valgdeltagelse opgjort efter modtagere af sociale ydelser (2024)

	Pct.	N
Dagpenge inkl. aktivering	47,8	601
Kontanthjælp	17,0	371
Uddannelseshjælp	25,5	385
Ledighedsydelse	35,4	206
Forrevalidering og revalidering	35,2	54
Flexjob	43,4	1.545
Førtidspension el. lign.	37,5	3.933
Ressourceforløb	25,6	133
Sygedagpenge	43,1	967
SU	53,3	1.846
Efterløn og folkepension	63,4	16.659
Jobafklaring	34,8	181
Andre ydelser	37,0	181
Ingen ydelser	54,4	25.699

B3.540.6 Valgdeltagelse opgjort efter vælgere med dansk oprindelse, indvandrere og efterkommere (2024)

	Pct.	N
Dansk	55,2	49.830
Indvandrere	47,0	2.311
Efterkommere	28,9	623

B3.540.7 Valgdeltagelse opgjort efter oprindelseslande (grupperet) (2024)

	Pct.	N
Danmark	55,2	49.830
Gamle EU-lande	66,0	945
Nye EU-lande	47,3	226
Resten af nordiske lande	46,0	63
Andre vestlige lande	83,3	30
Ikke-vestlige lande	28,8	1.670

B3.540.8 Valgdeltagelse opgjort efter oprindelseslande (2024)

	Pct.	N
Danmark	55,2	49.830
Island	47,4	38
Sverige	63,3	49
Jugoslavien	21,8	78
Polen	48,2	83
Rumænien	46,2	93
Tyrkiet	25,3	87
Tyskland	64,8	755
Afghanistan	36,6	131
Sri Lanka	41,7	120
Irak	20,2	89
Iran	43,1	51
Libanon	18,3	377
Filippinerne	51,2	41
Vietnam	53,5	43
Bosnien-Hercegovina	24,8	129
Kosovo	15,7	83

### B3.550 Tønder (nr. 550)

#### B3.550.1 Valgdeltagelse opgjort efter aldersgrupper i 2014, 2019 og 2024

	2014		2019		2024	
	Pct.	N	Pct.	N	Pct.	N
18 år	42,5	313	62,6	297	47,2	248
19-21 år	30,6	893	52,3	742	38,9	664
22-29 år	32,0	1.525	44,1	1.549	35,5	1.365
30-39 år	38,6	1.960	52,2	1.903	38,3	2.032
40-49 år	46,1	2.888	57,8	2.404	48,5	2.092
50-59 år	56,6	3.809	63,2	3.398	52,5	2.858
60-69 år	67,5	3.593	70,6	3.671	62,1	3.666
70-79 år	64,8	2.529	73,1	2.976	67,4	3.169
80-89 år	44,0	1.333	55,4	1.448	58,0	1.680
90-99 år	21,8	294	35,4	345	34,4	294

#### B3.550.2 Valgdeltagelse opgjort efter køn (2024)

	Pct.	N
Mand	52,9	8.824
Kvinde	53,7	9.248

Figur B3.550.1: Valgdeltagelse opgjort efter alder og køn (2024)

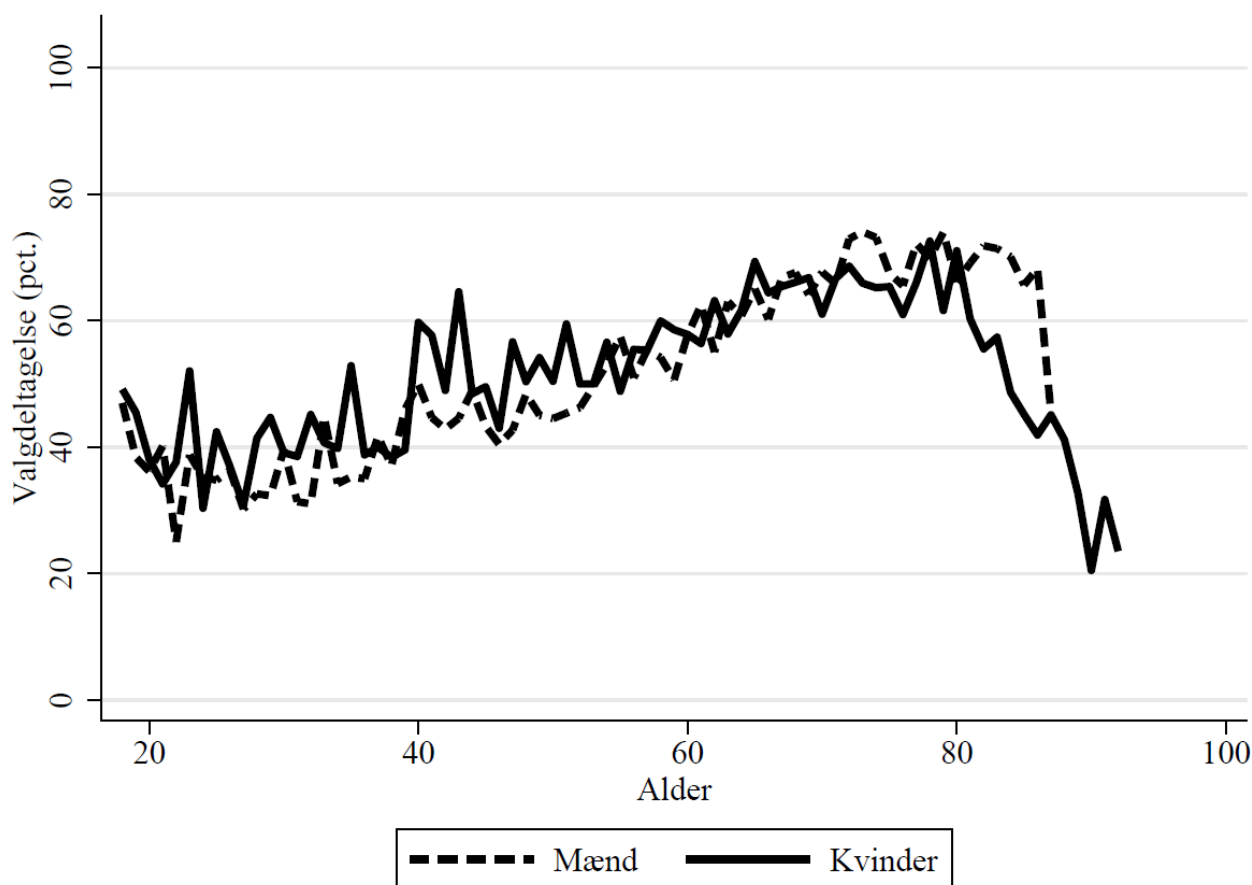

### B3.550.3 Valgdeltagelse opgjort efter færdiggjort uddannelse (2024)

	Pct.	N
Grundskole	41,8	5.681
Gymnasial uddannelse	49,6	1.023
Faglig uddannelse	54,7	7.360
Kort- og mellemlang videregående uddannelse	68,2	3.165
Lang videregående uddannelse	79,6	598

### B3.550.4 Valgdeltagelse opgjort efter personlig indkomst (2024)

	Pct.	N
Under 100.000 kr.	45,3	1.112
100.000-199.999 kr.	52,3	3.519
200.000-299.999 kr.	47,5	4.811
300.000-399.999 kr.	54,0	3.604
400.000-499.999 kr.	59,5	2.450
500.000-599.999 kr.	62,1	1.146
600.000-699.999 kr.	66,9	559
700.000-799.999 kr.	68,2	214
800.000-899.999 kr.	67,6	108
900.000-999.999 kr.	58,0	69
Over 1.000.000 kr.	72,9	229

### B3.550.5 Valgdeltagelse opgjort efter modtagere af sociale ydelser (2024)

	Pct.	N
Dagpenge inkl. aktivering	38,6	132
Kontanthjælp	15,8	184
Uddannelseshjælp	18,8	128
Ledighedsydelse	32,4	74
Flexjob	47,1	497
Førtidspension el. lign.	38,1	1.356
Ressourceforløb	15,7	115
Sygedagpenge	43,2	331
SU	50,1	479
Efterløn og folkepension	63,2	6.341
Jobafklaring	34,6	107
Andre ydelser	43,1	65
Ingen ydelser	52,3	7.970

### B3.550.6 Valgdeltagelse opgjort efter vælgere med dansk oprindelse, indvandrere og efterkommere (2024)

	Pct.	N
Dansk	53,8	17.259
Indvandrere	46,0	465
Efterkommere	38,5	65

B3.550.7 Valgdeltagelse opgjort efter oprindelseslande (grupperet) (2024)

	Pct.	N
Danmark	53,8	17.259
Gamle EU-lande	59,4	254
Nye EU-lande	37,1	35
Ikke-vestlige lande	30,0	230

B3.550.8 Valgdeltagelse opgjort efter oprindelseslande (2024)

	Pct.	N
Danmark	53,8	17.259
Tyskland	56,8	206
Bosnien-Hercegovina	28,9	90

**B3.561 Esbjerg (nr. 561)**

**B3.561.1 Valgdeltagelse opgjort efter aldersgrupper i 2014, 2019 og 2024**

	2014		2019		2024	
	Pct.	N	Pct.	N	Pct.	N
18 år	43,7	1.351	64,6	1.354	53,2	1.230
19-21 år	32,5	4.196	51,4	4.003	44,5	3.720
22-29 år	36,2	9.169	45,8	10.728	35,3	9.488
30-39 år	43,0	10.230	55,0	10.911	38,7	12.068
40-49 år	49,3	13.283	61,0	12.937	49,6	11.327
50-59 år	55,7	13.755	64,2	15.490	55,0	14.572
60-69 år	66,1	12.844	70,2	13.962	60,4	14.177
70-79 år	64,4	8.392	70,0	11.340	66,9	12.008
80-89 år	47,0	3.622	53,6	4.533	53,8	5.723
90-99 år	20,7	672	27,3	781	26,0	846

**B3.561.2 Valgdeltagelse opgjort efter køn (2024)**

	Pct.	N
Mand	50,9	42.486
Kvinde	52,1	42.691

Figur B3.561.1: Valgdeltagelse opgjort efter alder og køn (2024)

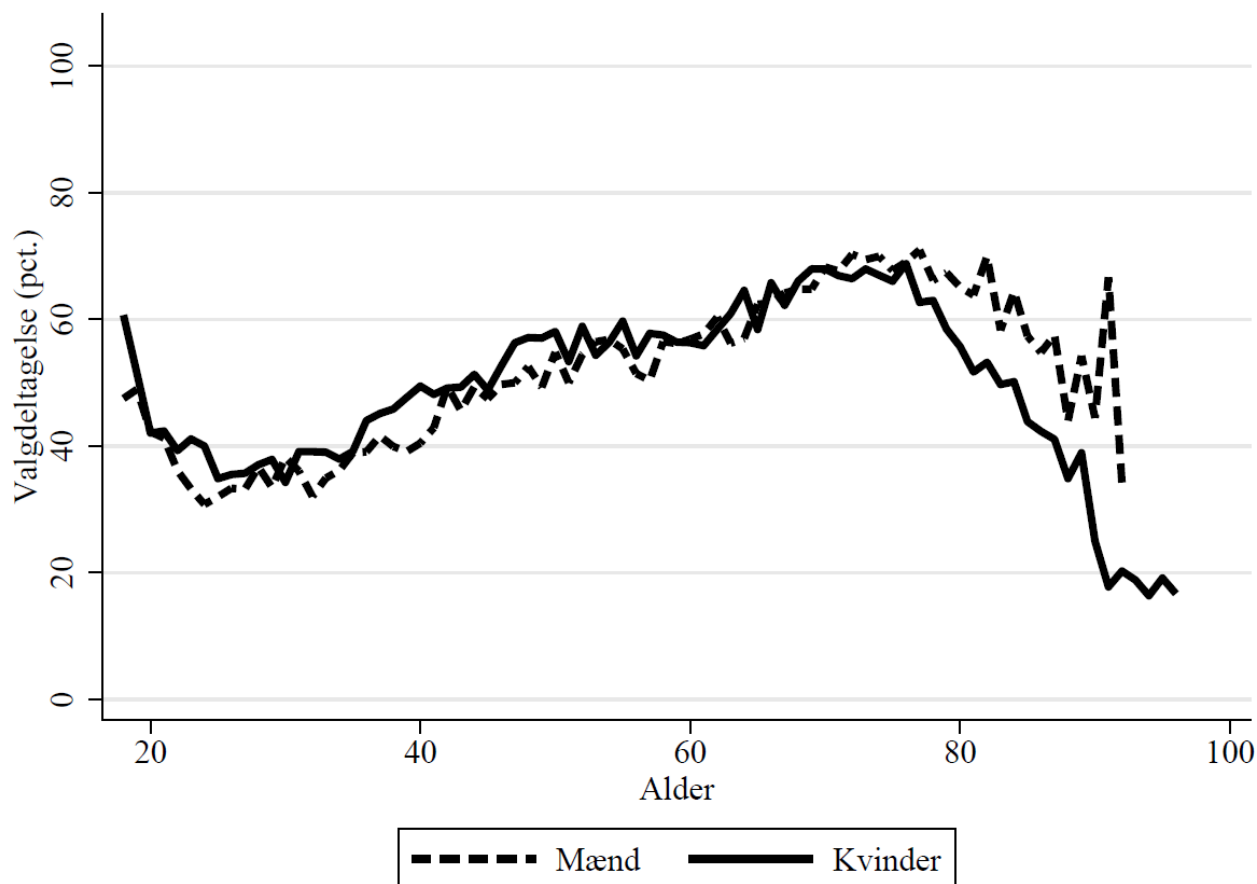

### B3.561.3 Valgdeltagelse opgjort efter færdiggjort uddannelse (2024)

	Pct.	N
Grundskole	39,1	21.067
Gymnasial uddannelse	47,8	6.486
Faglig uddannelse	50,1	31.364
Kort- og mellemlang videregående uddannelse	62,9	20.924
Lang videregående uddannelse	75,1	4.430

### B3.561.4 Valgdeltagelse opgjort efter personlig indkomst (2024)

	Pct.	N
Under 100.000 kr.	46,8	5.973
100.000-199.999 kr.	50,0	13.983
200.000-299.999 kr.	44,8	20.247
300.000-399.999 kr.	51,2	16.457
400.000-499.999 kr.	55,9	12.620
500.000-599.999 kr.	59,2	6.827
600.000-699.999 kr.	62,3	3.416
700.000-799.999 kr.	62,1	1.680
800.000-899.999 kr.	63,7	956
900.000-999.999 kr.	65,0	571
Over 1.000.000 kr.	68,0	1.500

### B3.561.5 Valgdeltagelse opgjort efter modtagere af sociale ydelser (2024)

	Pct.	N
Dagpenge inkl. aktivering	40,7	918
Kontanthjælp	20,0	625
Uddannelseshjælp	20,2	714
Ledighedsydelse	32,1	312
Forrevalidering og revalidering	38,7	62
Flexjob	43,2	2.119
Førtidspension el. lign.	36,6	5.995
Ressourceforløb	27,8	342
Sygedagpenge	43,8	1.924
SU	49,3	4.182
Efterløn og folkepension	61,9	22.709
Jobafklaring	34,6	315
Andre ydelser	36,0	339
Ingen ydelser	51,2	43.590

B3.561.6 Valgdeltagelse opgjort efter vælgere med dansk oprindelse, indvandrere og efterkommere (2024)

	Pct.	N
Dansk	52,3	80.840
Indvandrere	39,9	2.364
Efterkommere	24,6	955

B3.561.7 Valgdeltagelse opgjort efter oprindelseslande (grupperet) (2024)

	Pct.	N
Danmark	52,3	80.840
Gamle EU-lande	62,1	507
Nye EU-lande	48,3	286
Resten af nordiske lande	45,8	48
Andre vestlige lande	65,8	38
Ikke-vestlige lande	27,8	2.440

B3.561.8 Valgdeltagelse opgjort efter oprindelseslande (2024)

	Pct.	N
Danmark	52,3	80.840
Norge	47,1	34
Sverige	66,1	59
Holland	63,3	49
Jugoslavien	31,9	47
Polen	53,1	179
Rumænien	40,7	54
Storbritannien	59,1	66
Tyrkiet	20,6	350
Tyskland	59,2	267
Somalia	25,1	183
Myanmar	32,5	40
Sri Lanka	17,6	68
Irak	23,7	219
Iran	31,9	91
Libanon	28,4	229
Filippinerne	39,4	33
Vietnam	24,0	312
Bosnien-Hercegovina	29,5	413



**B3.563 Fanø (nr. 563)**

**B3.563.1 Valgdeltagelse opgjort efter aldersgrupper i 2014, 2019 og 2024**

	2014		2019		2024	
	Pct.	N	Pct.	N	Pct.	N
18 år	.	.	55,3	76	47,5	80
19-21 år	.	.	62,9	89	58,2	55
22-29 år	.	.	65,3	173	61,4	158
30-39 år	.	.	67,5	332	65,2	273
40-49 år	.	.	71,7	403	70,3	408
50-59 år	.	.	78,0	583	73,4	485
60-69 år	.	.	78,0	496	77,0	586
70-79 år	.	.	61,0	164	71,8	209
80-89 år	.	.	48,4	31	48,4	31
90-99 år	.	.	55,3	76	47,5	80

**B3.563.2 Valgdeltagelse opgjort efter køn (2024)**

	Pct.	N
Mand	69,2	1.086
Kvinde	70,8	1.227

Figur B3.563.1: Valgdeltagelse opgjort efter alder og køn (2024)

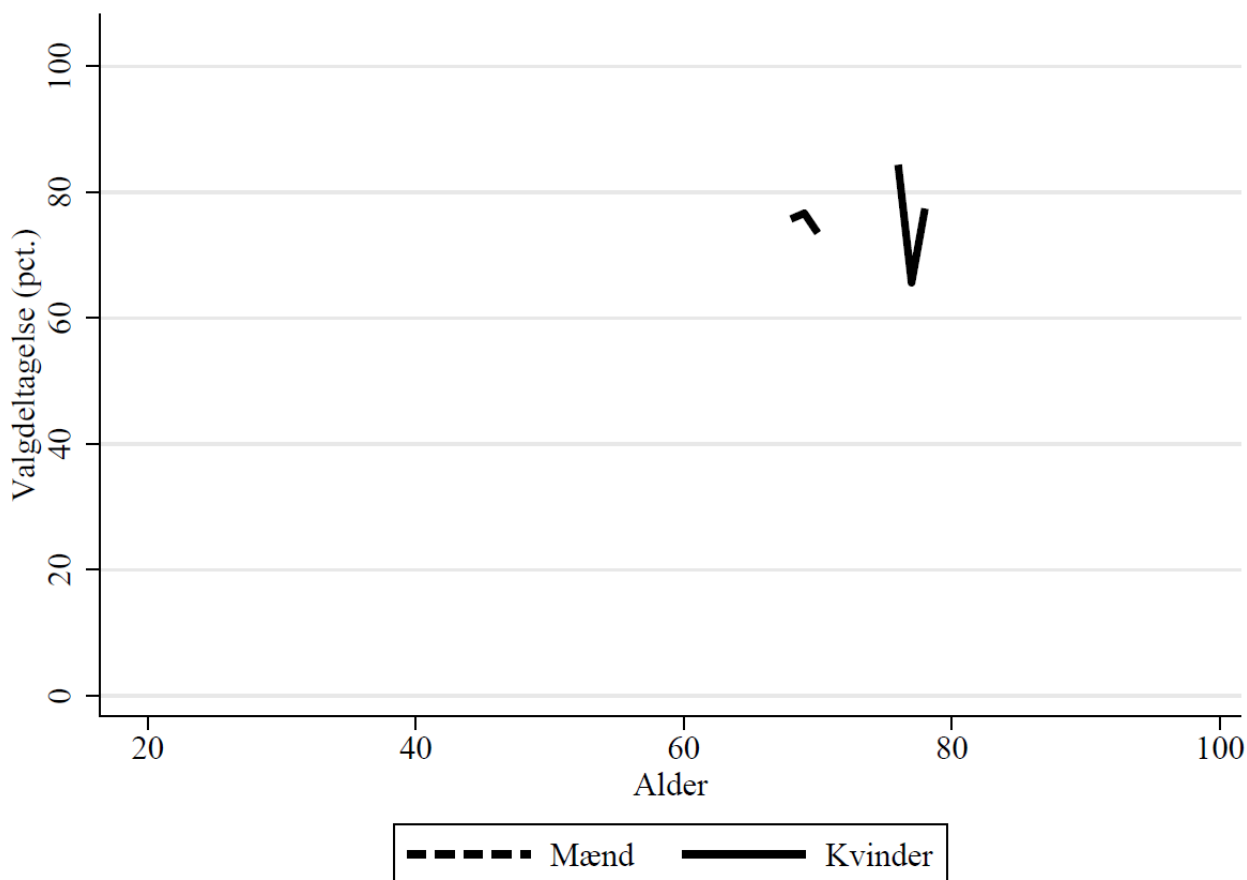

### B3.563.3 Valgdeltagelse opgjort efter færdiggjort uddannelse (2024)

	Pct.	N
Grundskole	54,2	384
Gymnasial uddannelse	60,4	139
Faglig uddannelse	68,1	724
Kort- og mellemlang videregående uddannelse	76,6	826
Lang videregående uddannelse	89,3	205

### B3.563.4 Valgdeltagelse opgjort efter personlig indkomst (2024)

	Pct.	N
Under 100.000 kr.	64,4	160
100.000-199.999 kr.	67,9	355
200.000-299.999 kr.	64,4	553
300.000-399.999 kr.	74,3	447
400.000-499.999 kr.	73,3	318
500.000-599.999 kr.	69,1	188
600.000-699.999 kr.	78,4	102
700.000-799.999 kr.	86,4	44
800.000-899.999 kr.	83,3	30
Over 1.000.000 kr.	75,4	57

### B3.563.5 Valgdeltagelse opgjort efter modtagere af sociale ydelser (2024)

	Pct.	N
Flexjob	51,2	43
Førtidspension el. lign.	44,8	116
Sygedagpenge	59,4	32
SU	78,3	46
Efterløn og folkepension	75,7	987
Ingen ydelser	69,1	999

### B3.563.6 Valgdeltagelse opgjort efter vælgere med dansk oprindelse, indvandrere og efterkommere (2024)

	Pct.	N
Dansk	70,4	2.224
Indvandrere	63,6	44

### B3.563.7 Valgdeltagelse opgjort efter oprindelseslande (grupperet) (2024)

	Pct.	N
Danmark	70,4	2.224

### B3.563.8 Valgdeltagelse opgjort efter oprindelseslande (2024)

	Pct.	N
Danmark	70,4	2.224

**B3.573 Varde (nr. 573)**

**B3.573.1 Valgdeltagelse opgjort efter aldersgrupper i 2014, 2019 og 2024**

	2014		2019		2024	
	Pct.	N	Pct.	N	Pct.	N
18 år	.	.	59,8	361	54,6	271
19-21 år	.	.	51,5	892	43,3	799
22-29 år	.	.	40,3	1.688	33,0	1.580
30-39 år	.	.	53,3	2.072	39,0	2.301
40-49 år	.	.	62,6	2.935	50,7	2.453
50-59 år	.	.	63,8	3.688	57,3	3.515
60-69 år	.	.	72,1	3.502	61,9	3.535
70-79 år	.	.	73,4	2.881	69,4	3.242
80-89 år	.	.	54,4	1.427	58,7	1.647
90-99 år	.	.	29,1	282	28,1	303

**B3.573.2 Valgdeltagelse opgjort efter køn (2024)**

	Pct.	N
Mand	53,5	9.669
Kvinde	54,9	9.983

Figur B3.573.1: Valgdeltagelse opgjort efter alder og køn (2024)

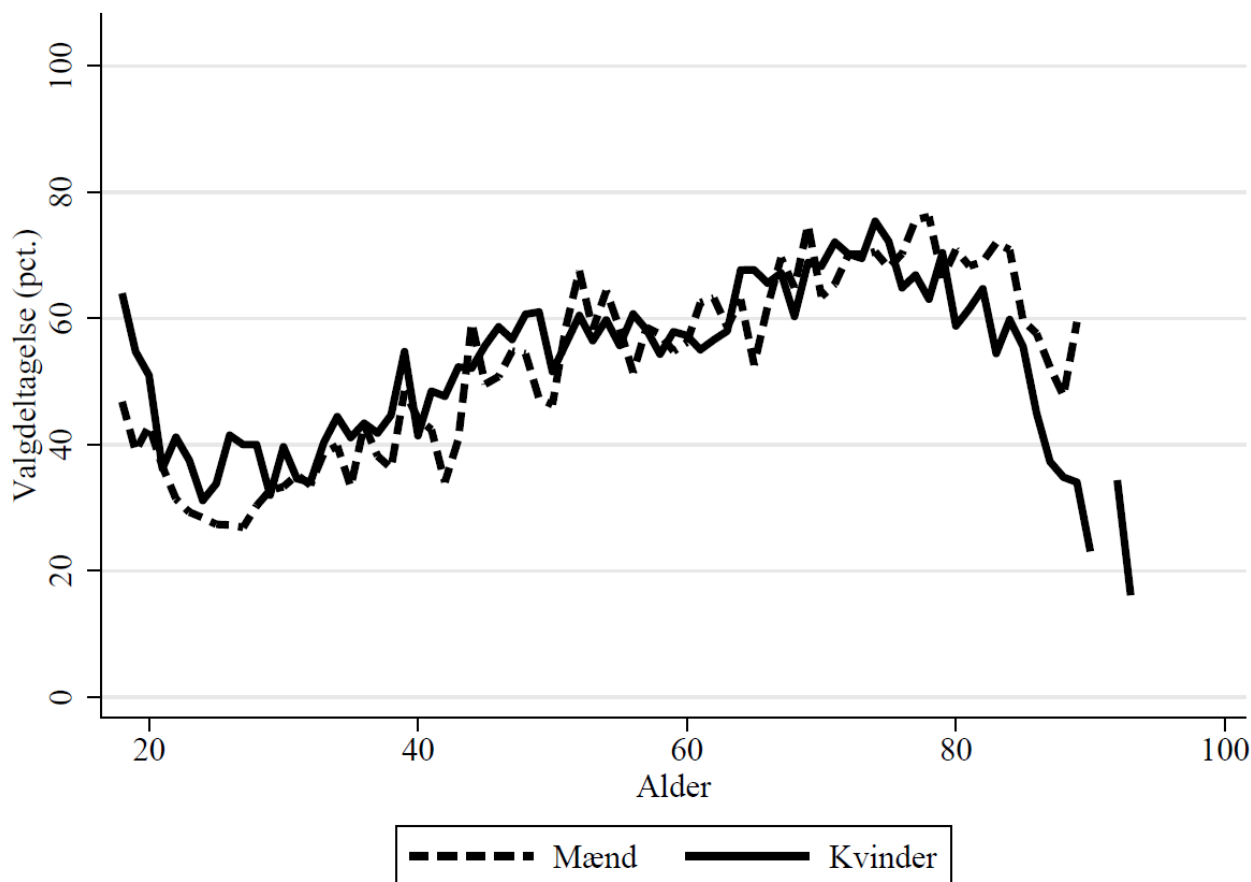

### B3.573.3 Valgdeltagelse opgjort efter færdiggjort uddannelse (2024)

	Pct.	N
Grundskole	43,7	5.537
Gymnasial uddannelse	51,2	1.136
Faglig uddannelse	54,8	7.878
Kort- og mellemlang videregående uddannelse	64,6	4.139
Lang videregående uddannelse	76,8	768

### B3.573.4 Valgdeltagelse opgjort efter personlig indkomst (2024)

	Pct.	N
Under 100.000 kr.	47,0	1.169
100.000-199.999 kr.	55,1	3.369
200.000-299.999 kr.	48,9	4.795
300.000-399.999 kr.	55,1	3.905
400.000-499.999 kr.	56,4	3.008
500.000-599.999 kr.	59,7	1.525
600.000-699.999 kr.	59,7	792
700.000-799.999 kr.	64,7	326
800.000-899.999 kr.	57,7	189
900.000-999.999 kr.	76,8	112
Over 1.000.000 kr.	73,4	267

### B3.573.5 Valgdeltagelse opgjort efter modtagere af sociale ydelser (2024)

	Pct.	N
Dagpenge inkl. aktivering	47,6	170
Kontanthjælp	21,3	155
Uddannelseshjælp	26,5	151
Ledighedsydelse	38,0	71
Flexjob	49,3	517
Førtidspension el. lign.	39,7	1.509
Ressourceforløb	32,7	52
Sygedagpenge	45,2	363
SU	53,4	549
Efterløn og folkepension	64,3	6.240
Jobafklaring	34,3	70
Andre ydelser	42,6	47
Ingen ydelser	52,5	9.539

### B3.573.6 Valgdeltagelse opgjort efter vælgere med dansk oprindelse, indvandrere og efterkommere (2024)

	Pct.	N
Dansk	54,7	18.996
Indvandrere	44,9	352
Efterkommere	23,2	95

B3.573.7 Valgdeltagelse opgjort efter oprindelseslande (grupperet) (2024)

	Pct.	N
Danmark	54,7	18.996
Gamle EU-lande	63,5	115
Nye EU-lande	48,7	39
Ikke-vestlige lande	29,7	276

B3.573.8 Valgdeltagelse opgjort efter oprindelseslande (2024)

	Pct.	N
Danmark	54,7	18.996
Tyskland	58,7	63
Libanon	13,3	45
Bosnien-Hercegovina	42,4	59

### B3.575 Vejen (nr. 575)

#### B3.575.1 Valgdeltagelse opgjort efter aldersgrupper i 2014, 2019 og 2024

	2014		2019		2024	
	Pct.	N	Pct.	N	Pct.	N
18 år	49,1	375	65,5	542	58,6	498
19-21 år	35,1	883	56,8	1.410	52,3	1.359
22-29 år	32,4	1.538	42,6	2.548	35,6	2.513
30-39 år	45,5	2.814	57,2	3.756	43,7	3.869
40-49 år	52,9	3.621	65,1	5.313	52,3	4.614
50-59 år	59,5	3.529	66,9	5.729	60,3	5.463
60-69 år	66,8	3.431	72,7	5.011	65,7	5.180
70-79 år	67,3	2.544	73,6	4.133	68,6	4.248
80-89 år	49,7	1.274	58,9	1.939	59,4	2.275
90-99 år	27,4	237	33,2	388	36,0	400

#### B3.575.2 Valgdeltagelse opgjort efter køn (2024)

	Pct.	N
Mand	55,7	15.386
Kvinde	56,8	15.043

Figur B3.575.1: Valgdeltagelse opgjort efter alder og køn (2024)

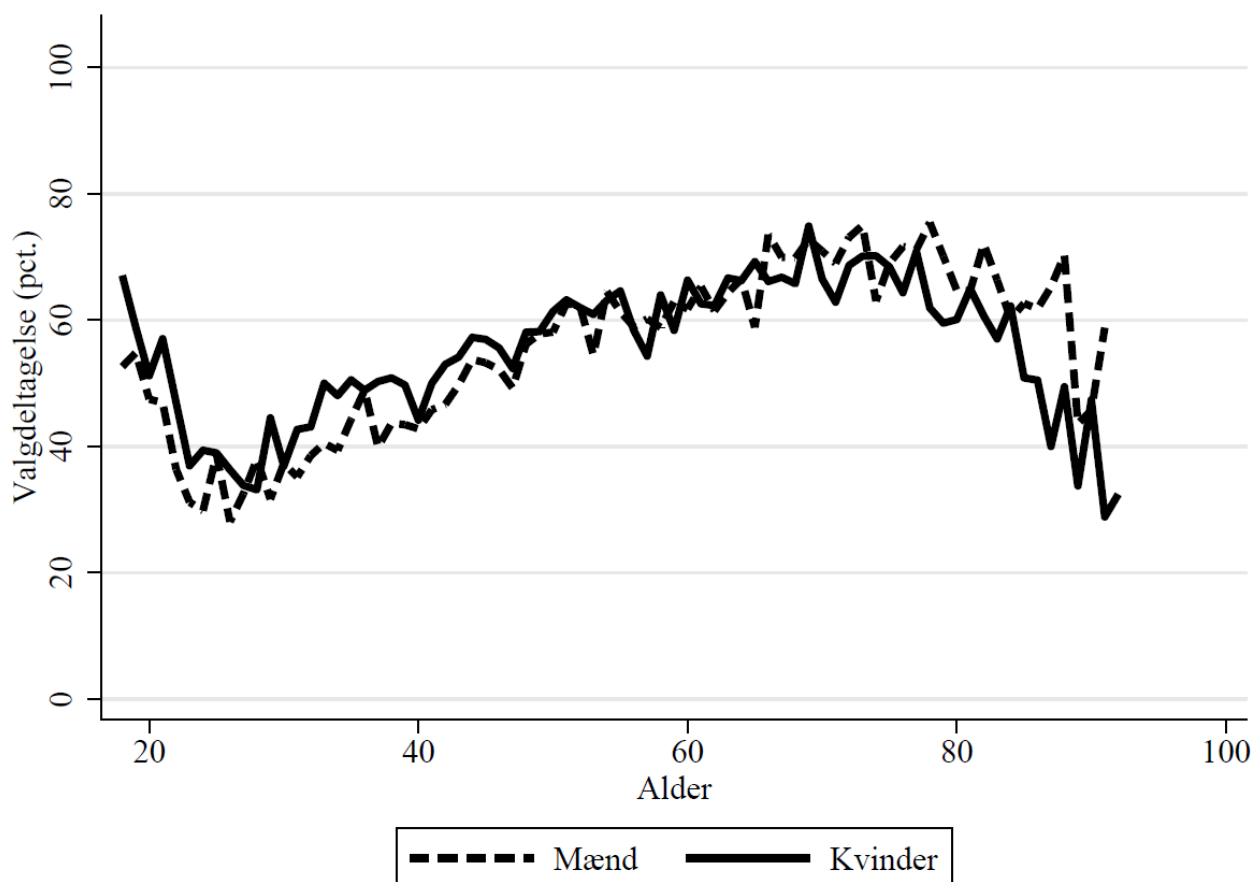

### B3.575.3 Valgdeltagelse opgjort efter færdiggjort uddannelse (2024)

	Pct.	N
Grundskole	44,9	9.187
Gymnasial uddannelse	55,3	1.569
Faglig uddannelse	57,0	12.699
Kort- og mellemlang videregående uddannelse	69,0	5.574
Lang videregående uddannelse	81,5	1.143

### B3.575.4 Valgdeltagelse opgjort efter personlig indkomst (2024)

	Pct.	N
Under 100.000 kr.	54,5	2.049
100.000-199.999 kr.	55,3	4.990
200.000-299.999 kr.	49,6	7.039
300.000-399.999 kr.	55,7	5.955
400.000-499.999 kr.	58,7	4.754
500.000-599.999 kr.	62,2	2.529
600.000-699.999 kr.	67,2	1.297
700.000-799.999 kr.	67,3	572
800.000-899.999 kr.	65,8	278
900.000-999.999 kr.	63,1	198
Over 1.000.000 kr.	78,7	498

### B3.575.5 Valgdeltagelse opgjort efter modtagere af sociale ydelser (2024)

	Pct.	N
Dagpenge inkl. aktivering	49,4	241
Kontanthjælp	19,5	159
Uddannelseshjælp	24,6	228
Ledighedsydelse	31,8	85
Flexjob	48,9	832
Førtidspension el. lign.	41,5	2.111
Ressourceforløb	23,5	81
Sygedagpenge	49,2	628
SU	61,9	962
Efterløn og folkepension	64,8	8.428
Jobafklaring	47,1	170
Andre ydelser	29,5	105
Ingen ydelser	55,7	16.101

### B3.575.6 Valgdeltagelse opgjort efter vælgere med dansk oprindelse, indvandrere og efterkommere (2024)

	Pct.	N
Dansk	56,7	29.416
Indvandrere	46,2	586
Efterkommere	31,8	129

### B3.575.7 Valgdeltagelse opgjort efter oprindelseslande (grupperet) (2024)

---

	Pct.	N
Danmark	56,7	29.416
Gamle EU-lande	64,6	158
Nye EU-lande	29,2	96
Ikke-vestlige lande	38,7	437

---

### B3.575.8 Valgdeltagelse opgjort efter oprindelseslande (2024)

---

	Pct.	N
Danmark	56,7	29.416
Holland	78,4	37
Polen	50,0	32
Rumænien	17,3	52
Tyskland	60,5	81
Sri Lanka	37,4	115
Bosnien-Hercegovina	34,1	85

---



### B3.580 Aabenraa (nr. 580)

#### B3.580.1 Valgdeltagelse opgjort efter aldersgrupper i 2014, 2019 og 2024

	2014		2019		2024	
	Pct.	N	Pct.	N	Pct.	N
18 år	45,4	498	62,0	758	49,2	681
19-21 år	33,4	1.401	52,1	1.823	44,1	1.815
22-29 år	32,4	2.560	41,7	3.651	34,2	3.270
30-39 år	41,7	3.669	51,9	4.730	37,4	4.797
40-49 år	51,6	5.349	61,7	6.530	49,1	5.466
50-59 år	57,5	6.047	65,8	8.085	56,5	7.424
60-69 år	67,0	6.001	71,4	7.651	61,4	7.574
70-79 år	65,7	4.133	73,3	6.453	67,9	6.717
80-89 år	48,0	1.830	58,8	2.614	58,3	3.294
90-99 år	22,7	374	38,7	483	35,6	537

#### B3.580.2 Valgdeltagelse opgjort efter køn (2024)

	Pct.	N
Mand	53,0	20.671
Kvinde	54,0	20.920

Figur B3.580.1: Valgdeltagelse opgjort efter alder og køn (2024)

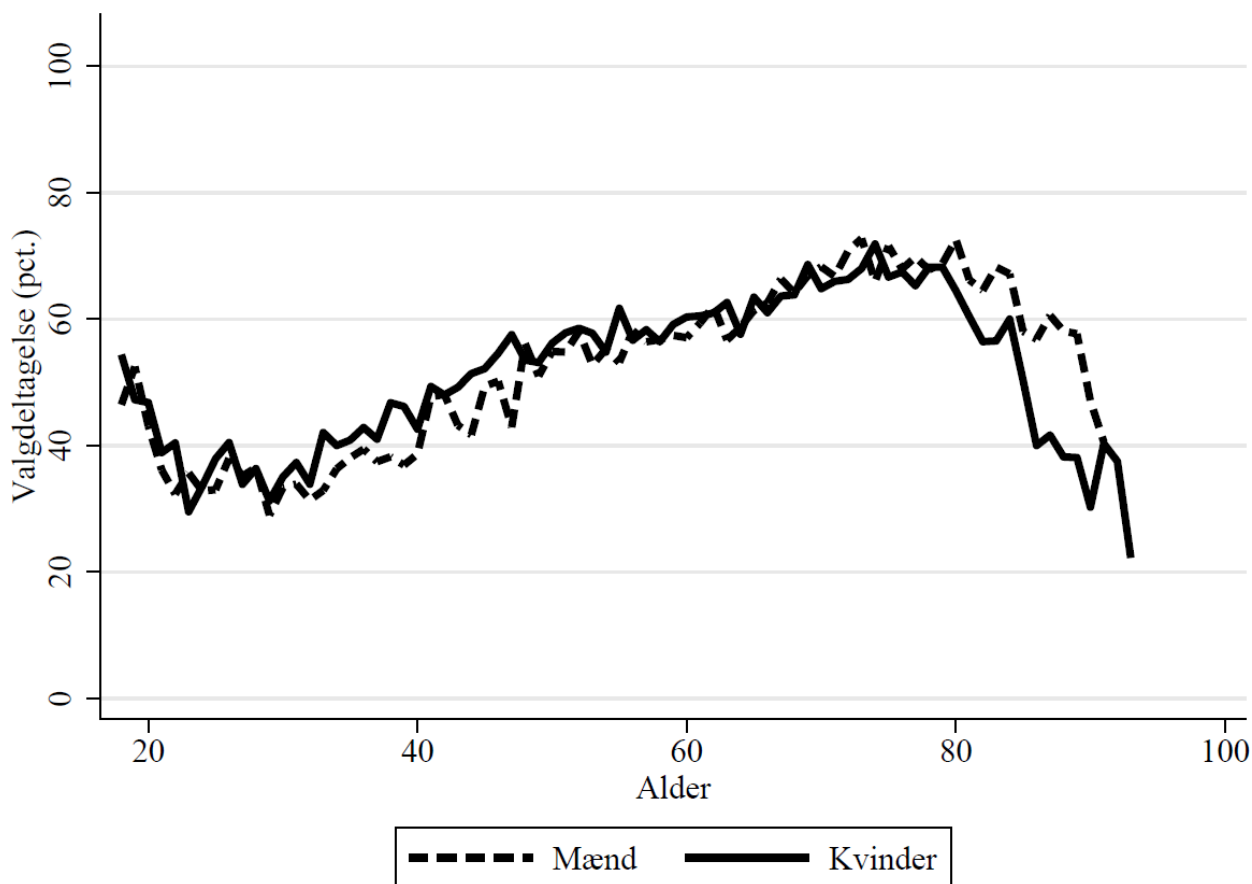

### B3.580.3 Valgdeltagelse opgjort efter færdiggjort uddannelse (2024)

	Pct.	N
Grundskole	42,8	11.781
Gymnasial uddannelse	50,4	2.444
Faglig uddannelse	52,1	17.108
Kort- og mellemlang videregående uddannelse	67,6	7.927
Lang videregående uddannelse	81,7	1.795

### B3.580.4 Valgdeltagelse opgjort efter personlig indkomst (2024)

	Pct.	N
Under 100.000 kr.	47,1	2.956
100.000-199.999 kr.	53,5	7.129
200.000-299.999 kr.	48,0	10.404
300.000-399.999 kr.	52,2	8.398
400.000-499.999 kr.	57,6	5.854
500.000-599.999 kr.	60,5	3.026
600.000-699.999 kr.	63,2	1.444
700.000-799.999 kr.	66,4	663
800.000-899.999 kr.	72,9	350
900.000-999.999 kr.	72,2	223
Over 1.000.000 kr.	76,3	591

### B3.580.5 Valgdeltagelse opgjort efter modtagere af sociale ydelser (2024)

	Pct.	N
Dagpenge inkl. aktivering	43,6	427
Kontanthjælp	16,5	182
Uddannelseshjælp	23,2	237
Ledighedsydelse	37,6	101
Flexjob	46,0	1.336
Førtidspension el. lign.	39,3	3.059
Ressourceforløb	21,3	169
Sygedagpenge	46,9	655
SU	48,6	1.380
Efterløn og folkepension	63,8	12.773
Jobafklaring	40,4	208
Andre ydelser	35,4	147
Ingen ydelser	51,9	20.194

### B3.580.6 Valgdeltagelse opgjort efter vælgere med dansk oprindelse, indvandrere og efterkommere (2024)

	Pct.	N
Dansk	53,9	38.821
Indvandrere	50,4	1.727
Efterkommere	33,8	337

B3.580.7 Valgdeltagelse opgjort efter oprindelseslande (grupperet) (2024)

	Pct.	N
Danmark	53,9	38.821
Gamle EU-lande	64,9	949
Nye EU-lande	50,4	135
Resten af nordiske lande	34,2	38
Ikke-vestlige lande	30,2	929

B3.580.8 Valgdeltagelse opgjort efter oprindelseslande (2024)

	Pct.	N
Danmark	53,9	38.821
Sverige	60,6	33
Holland	79,4	34
Jugoslavien	12,2	41
Polen	48,9	90
Tyrkiet	16,5	115
Tyskland	64,9	821
Afghanistan	31,7	41
Sri Lanka	39,0	123
Irak	26,7	30
Libanon	24,1	54
Vietnam	32,2	90
Bosnien-Hercegovina	32,9	146

### B3.607 Fredericia (nr. 607)

#### B3.607.1 Valgdeltagelse opgjort efter aldersgrupper i 2014, 2019 og 2024

	2014		2019		2024	
	Pct.	N	Pct.	N	Pct.	N
18 år	.	.	66,1	593	58,1	516
19-21 år	.	.	56,8	1.668	49,6	1.667
22-29 år	.	.	46,2	4.073	36,8	3.824
30-39 år	.	.	56,0	4.869	42,2	5.165
40-49 år	.	.	62,2	6.267	51,4	5.580
50-59 år	.	.	65,4	7.038	56,2	7.115
60-69 år	.	.	69,8	5.804	61,9	6.383
70-79 år	.	.	70,2	5.308	66,0	5.268
80-89 år	.	.	53,7	2.088	57,5	2.742
90-99 år	.	.	32,7	413	32,8	415

#### B3.607.2 Valgdeltagelse opgjort efter køn (2024)

	Pct.	N
Mand	52,9	19.292
Kvinde	54,2	19.391

Figur B3.607.1: Valgdeltagelse opgjort efter alder og køn (2024)

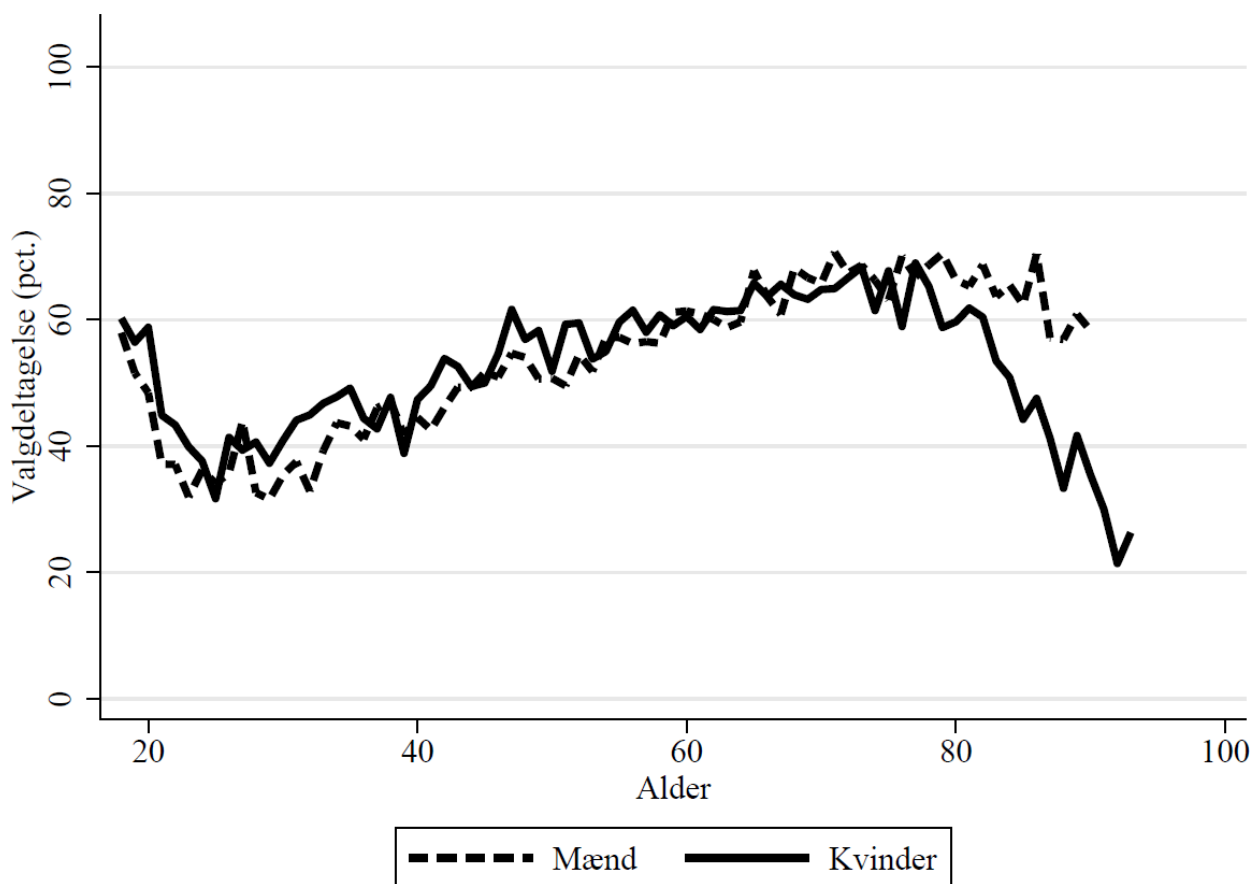

### B3.607.3 Valgdeltagelse opgjort efter færdiggjort uddannelse (2024)

	Pct.	N
Grundskole	40,4	9.967
Gymnasial uddannelse	51,3	2.855
Faglig uddannelse	51,8	14.484
Kort- og mellemlang videregående uddannelse	66,6	8.626
Lang videregående uddannelse	79,3	2.293

### B3.607.4 Valgdeltagelse opgjort efter personlig indkomst (2024)

	Pct.	N
Under 100.000 kr.	49,4	2.774
100.000-199.999 kr.	50,8	6.068
200.000-299.999 kr.	45,9	8.939
300.000-399.999 kr.	53,2	7.351
400.000-499.999 kr.	57,0	5.845
500.000-599.999 kr.	63,3	3.226
600.000-699.999 kr.	65,1	1.626
700.000-799.999 kr.	66,6	857
800.000-899.999 kr.	67,8	487
900.000-999.999 kr.	70,4	304
Over 1.000.000 kr.	73,4	726

### B3.607.5 Valgdeltagelse opgjort efter modtagere af sociale ydelser (2024)

	Pct.	N
Dagpenge inkl. aktivering	46,2	571
Kontanthjælp	21,3	460
Uddannelseshjælp	23,8	336
Ledighedsydelse	35,0	117
Flexjob	45,6	826
Førtidspension el. lign.	38,0	2.792
Ressourceforløb	28,2	131
Sygedagpenge	45,2	798
SU	56,1	1.612
Efterløn og folkepension	62,7	10.166
Jobafklaring	33,9	233
Andre ydelser	38,5	143
Ingen ydelser	54,1	19.975

### B3.607.6 Valgdeltagelse opgjort efter vælgere med dansk oprindelse, indvandrere og efterkommere (2024)

	Pct.	N
Dansk	54,9	36.355
Indvandrere	35,7	1.285
Efterkommere	20,8	529

### B3.607.7 Valgdeltagelse opgjort efter oprindelseslande (grupperet) (2024)

---

	Pct.	N
Danmark	54,9	36.355
Gamle EU-lande	57,1	203
Nye EU-lande	46,1	89
Ikke-vestlige lande	26,4	1.487

---

### B3.607.8 Valgdeltagelse opgjort efter oprindelseslande (2024)

---

	Pct.	N
Danmark	54,9	36.355
Sverige	48,5	33
Jugoslavien	11,2	98
Polen	47,3	55
Tyrkiet	16,7	258
Tyskland	57,5	106
Somalia	12,4	89
Afghanistan	24,8	125
Sri Lanka	27,5	193
Irak	23,2	95
Iran	32,4	71
Libanon	23,3	30
Vietnam	30,6	72
Bosnien-Hercegovina	37,8	119
Kosovo	28,1	57

---

### B3.615 Horsens (nr. 615)

#### B3.615.1 Valgdeltagelse opgjort efter aldersgrupper i 2014, 2019 og 2024

	2014		2019		2024	
	Pct.	N	Pct.	N	Pct.	N
18 år	49,4	1.042	68,5	945	60,7	1.102
19-21 år	38,4	3.035	52,7	2.892	51,0	3.053
22-29 år	38,8	6.441	47,6	7.193	37,8	6.968
30-39 år	50,0	9.707	60,6	9.119	46,4	10.549
40-49 år	55,9	11.535	66,2	11.189	56,7	10.408
50-59 år	61,3	10.125	68,0	11.077	60,1	11.678
60-69 år	69,5	9.856	72,9	9.455	63,5	9.884
70-79 år	68,6	6.115	72,8	7.816	68,8	8.686
80-89 år	50,1	2.582	56,2	3.083	58,8	3.971
90-99 år	27,1	613	33,6	643	34,1	633

#### B3.615.2 Valgdeltagelse opgjort efter køn (2024)

	Pct.	N
Mand	55,0	33.107
Kvinde	56,9	33.849

Figur B3.615.1: Valgdeltagelse opgjort efter alder og køn (2024)

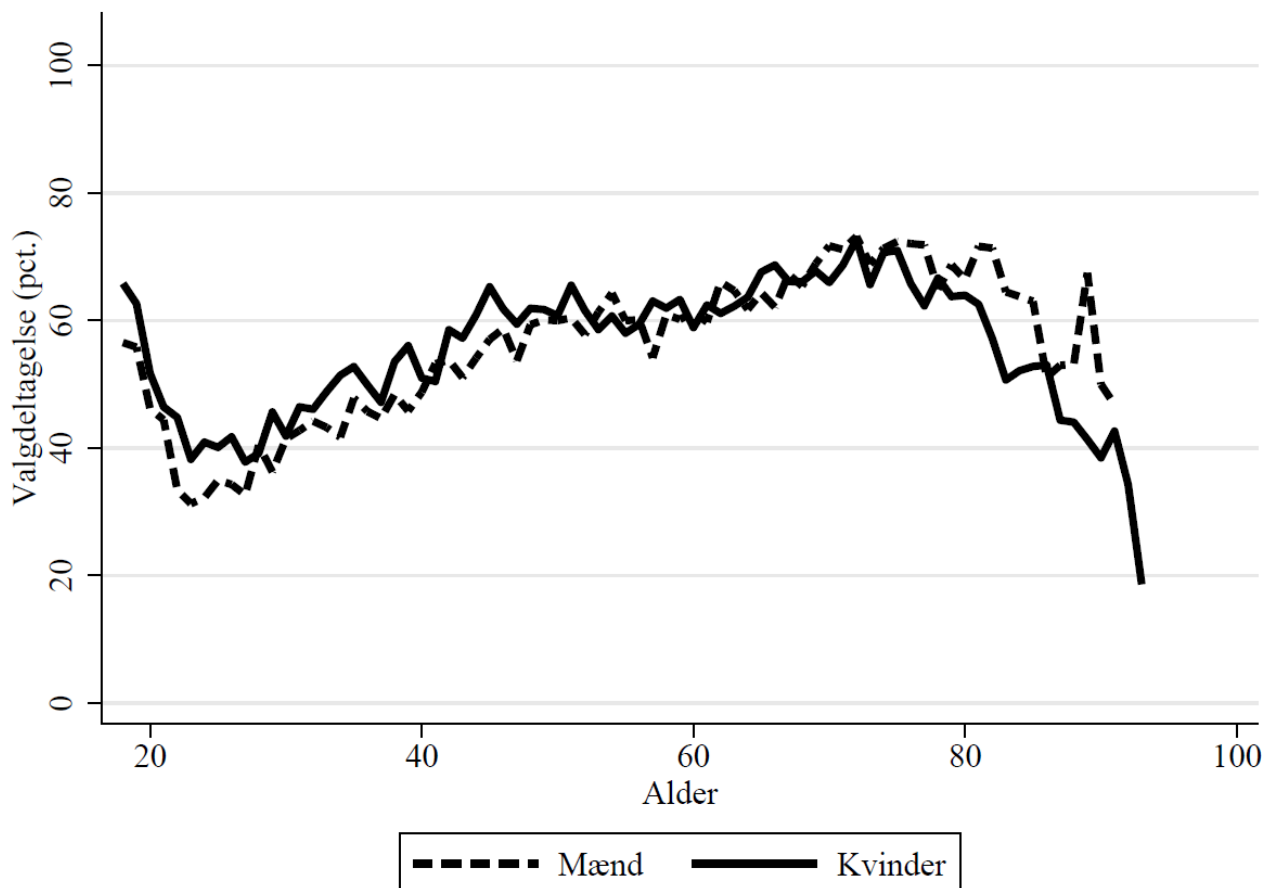

### B3.615.3 Valgdeltagelse opgjort efter færdiggjort uddannelse (2024)

	Pct.	N
Grundskole	42,2	16.364
Gymnasial uddannelse	51,6	4.886
Faglig uddannelse	54,0	23.667
Kort- og mellemlang videregående uddannelse	67,4	16.715
Lang videregående uddannelse	80,1	4.721

### B3.615.4 Valgdeltagelse opgjort efter personlig indkomst (2024)

	Pct.	N
Under 100.000 kr.	52,8	4.866
100.000-199.999 kr.	52,7	9.848
200.000-299.999 kr.	49,1	15.087
300.000-399.999 kr.	54,1	12.889
400.000-499.999 kr.	59,5	10.823
500.000-599.999 kr.	65,1	5.778
600.000-699.999 kr.	67,9	3.048
700.000-799.999 kr.	67,8	1.538
800.000-899.999 kr.	71,4	823
900.000-999.999 kr.	72,7	488
Over 1.000.000 kr.	75,5	1.133

### B3.615.5 Valgdeltagelse opgjort efter modtagere af sociale ydelser (2024)

	Pct.	N
Dagpenge inkl. aktivering	49,5	885
Kontanthjælp	25,4	366
Uddannelseshjælp	26,5	562
Ledighedsydelse	43,3	360
Flexjob	47,5	2.234
Førtidspension el. lign.	39,3	4.444
Ressourceforløb	20,8	202
Sygedagpenge	50,0	1.454
SU	55,7	2.965
Efterløn og folkepension	64,8	16.230
Jobafklaring	41,8	409
Andre ydelser	42,3	215
Ingen ydelser	56,7	35.912

### B3.615.6 Valgdeltagelse opgjort efter vælgere med dansk oprindelse, indvandrere og efterkommere (2024)

	Pct.	N
Dansk	57,1	63.131
Indvandrere	41,3	2.243
Efterkommere	24,6	878



### B3.615.7 Valgdeltagelse opgjort efter oprindelseslande (grupperet) (2024)

---

	Pct.	N
Danmark	57,1	63.131
Gamle EU-lande	66,3	273
Nye EU-lande	57,1	217
Resten af nordiske lande	55,7	70
Ikke-vestlige lande	30,9	2.546

---

### B3.615.8 Valgdeltagelse opgjort efter oprindelseslande (2024)

---

	Pct.	N
Danmark	57,1	63.131
Island	55,8	43
Sverige	57,1	42
Jugoslavien	21,1	71
Polen	55,0	111
Rumænien	54,8	31
Tyrkiet	20,3	325
Tyskland	64,8	125
Afghanistan	31,4	70
Sri Lanka	34,4	308
Indien	58,1	43
Irak	21,9	269
Iran	33,8	154
Libanon	50,0	32
Filippinerne	33,3	57
Syrien	20,0	40
Vietnam	26,8	400
Thailand	46,7	30
Ukraine	71,0	31
Bosnien-Hercegovina	36,7	373
Kosovo	25,0	40

---

### B3.621 Kolding (nr. 621)

#### B3.621.1 Valgdeltagelse opgjort efter aldersgrupper i 2014, 2019 og 2024

	2014		2019		2024	
	Pct.	N	Pct.	N	Pct.	N
18 år	49,3	1.133	72,4	1.112	61,6	1.119
19-21 år	37,9	3.248	57,6	3.183	52,6	3.349
22-29 år	38,4	6.945	49,9	7.631	40,2	7.061
30-39 år	50,2	9.904	60,5	8.821	44,5	9.597
40-49 år	57,0	12.488	68,1	11.785	56,6	10.261
50-59 år	60,8	11.103	69,7	12.043	62,6	12.520
60-69 år	69,1	10.346	72,9	9.986	64,8	10.491
70-79 år	67,0	6.797	72,7	8.504	68,7	8.758
80-89 år	47,5	2.963	57,3	3.404	58,4	4.320
90-99 år	22,0	582	30,8	652	34,1	656

#### B3.621.2 Valgdeltagelse opgjort efter køn (2024)

	Pct.	N
Mand	55,8	33.715
Kvinde	57,9	34.440

Figur B3.621.1: Valgdeltagelse opgjort efter alder og køn (2024)

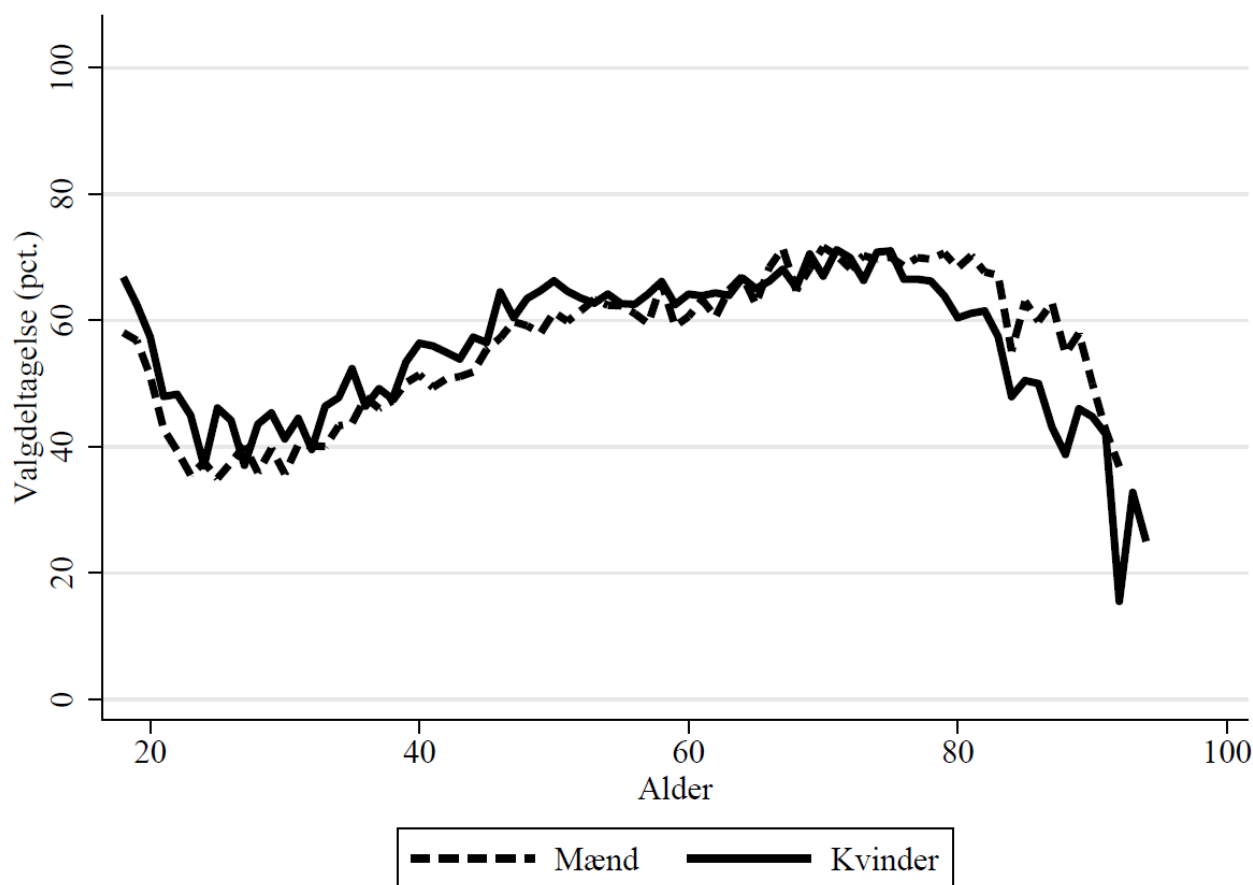

### B3.621.3 Valgdeltagelse opgjort efter færdiggjort uddannelse (2024)

	Pct.	N
Grundskole	43,2	16.149
Gymnasial uddannelse	53,8	5.540
Faglig uddannelse	54,4	24.073
Kort- og mellemlang videregående uddannelse	68,9	16.239
Lang videregående uddannelse	78,1	5.479

### B3.621.4 Valgdeltagelse opgjort efter personlig indkomst (2024)

	Pct.	N
Under 100.000 kr.	54,1	5.414
100.000-199.999 kr.	52,7	10.743
200.000-299.999 kr.	49,2	14.560
300.000-399.999 kr.	55,5	12.415
400.000-499.999 kr.	60,6	10.401
500.000-599.999 kr.	65,6	5.994
600.000-699.999 kr.	68,3	3.167
700.000-799.999 kr.	69,4	1.612
800.000-899.999 kr.	73,3	913
900.000-999.999 kr.	75,4	618
Over 1.000.000 kr.	75,9	1.600

### B3.621.5 Valgdeltagelse opgjort efter modtagere af sociale ydelser (2024)

	Pct.	N
Dagpenge inkl. aktivering	48,9	969
Kontanthjælp	19,2	500
Uddannelseshjælp	27,4	434
Ledighedsydelse	41,0	305
Flexjob	47,7	1.786
Førtidspension el. lign.	38,4	3.889
Ressourceforløb	29,9	211
Sygedagpenge	48,6	1.215
SU	57,0	3.540
Efterløn og folkepension	64,6	16.782
Jobafklaring	41,3	351
Andre ydelser	38,1	231
Ingen ydelser	58,0	37.143

### B3.621.6 Valgdeltagelse opgjort efter vælgere med dansk oprindelse, indvandrere og efterkommere (2024)

	Pct.	N
Dansk	58,4	63.717
Indvandrere	38,0	2.615
Efterkommere	24,0	1.045

B3.621.7 Valgdeltagelse opgjort efter oprindelseslande (grupperet) (2024)

	Pct.	N
Danmark	58,4	63.717
Gamle EU-lande	64,9	444
Nye EU-lande	50,3	191
Resten af nordiske lande	64,4	45
Ikke-vestlige lande	27,7	2.960

B3.621.8 Valgdeltagelse opgjort efter oprindelseslande (2024)

	Pct.	N
Danmark	58,4	63.717
Sverige	55,1	69
Holland	80,6	31
Jugoslavien	22,6	155
Polen	57,8	102
Tyrkiet	19,9	166
Tyskland	67,4	242
Tunesien	17,1	35
Somalia	22,5	253
Afghanistan	20,4	343
Sri Lanka	26,4	110
Indien	60,0	30
Irak	17,6	68
Iran	32,5	123
Libanon	23,9	285
Filippinerne	38,7	31
Syrien	20,0	45
Vietnam	21,4	196
Thailand	48,4	31
Rusland	31,2	32
Ukraine	53,3	30
Bosnien-Hercegovina	37,0	576
Kosovo	16,3	86

**B3.630 Vejle (nr. 630)**

**B3.630.1 Valgdeltagelse opgjort efter aldersgrupper i 2014, 2019 og 2024**

	2014		2019		2024	
	Pct.	N	Pct.	N	Pct.	N
18 år	.	.	71,5	1.458	63,1	1.382
19-21 år	.	.	59,9	3.988	55,2	4.174
22-29 år	.	.	49,9	8.427	41,2	8.401
30-39 år	.	.	61,6	10.654	49,2	12.516
40-49 år	.	.	69,5	14.232	59,3	12.693
50-59 år	.	.	71,9	15.553	65,1	15.682
60-69 år	.	.	75,1	12.253	67,5	13.176
70-79 år	.	.	75,2	10.590	72,5	11.095
80-89 år	.	.	60,6	4.236	61,4	5.447
90-99 år	.	.	38,9	830	37,3	842

**B3.630.2 Valgdeltagelse opgjort efter køn (2024)**

	Pct.	N
Mand	59,2	42.182
Kvinde	60,5	43.250

Figur B3.630.1: Valgdeltagelse opgjort efter alder og køn (2024)

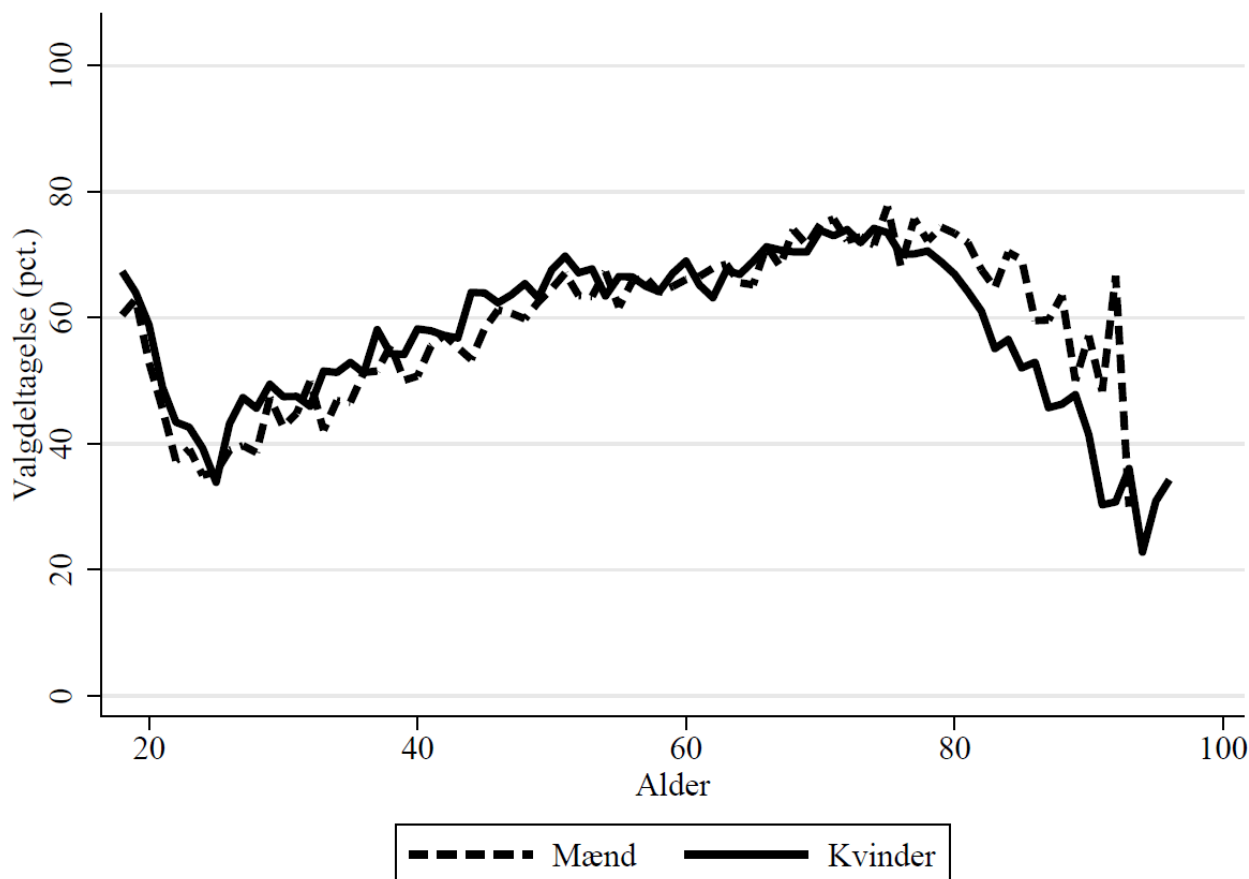

### B3.630.3 Valgdeltagelse opgjort efter færdiggjort uddannelse (2024)

	Pct.	N
Grundskole	46,2	20.216
Gymnasial uddannelse	53,9	6.591
Faglig uddannelse	57,8	28.683
Kort- og mellemlang videregående uddannelse	70,5	21.586
Lang videregående uddannelse	81,4	7.515

### B3.630.4 Valgdeltagelse opgjort efter personlig indkomst (2024)

	Pct.	N
Under 100.000 kr.	56,0	6.507
100.000-199.999 kr.	55,9	12.414
200.000-299.999 kr.	51,7	18.124
300.000-399.999 kr.	58,3	15.564
400.000-499.999 kr.	63,9	13.266
500.000-599.999 kr.	67,8	7.802
600.000-699.999 kr.	71,1	4.328
700.000-799.999 kr.	73,3	2.270
800.000-899.999 kr.	75,2	1.326
900.000-999.999 kr.	75,3	797
Over 1.000.000 kr.	77,3	2.138

### B3.630.5 Valgdeltagelse opgjort efter modtagere af sociale ydelser (2024)

	Pct.	N
Dagpenge inkl. aktivering	50,4	1.056
Kontanthjælp	23,9	616
Uddannelseshjælp	25,4	508
Ledighedsydelse	43,0	270
Flexjob	53,5	1.866
Førtidspension el. lign.	40,3	4.830
Ressourceforløb	31,1	251
Sygedagpenge	52,2	1.566
SU	59,5	3.857
Efterløn og folkepension	68,1	21.089
Jobafklaring	41,9	525
Andre ydelser	43,3	233
Ingen ydelser	60,7	47.741

### B3.630.6 Valgdeltagelse opgjort efter vælgere med dansk oprindelse, indvandrere og efterkommere (2024)

	Pct.	N
Dansk	61,4	80.241
Indvandrere	39,8	2.992
Efterkommere	23,5	1.207

B3.630.7 Valgdeltagelse opgjort efter oprindelseslande (grupperet) (2024)

	Pct.	N
Danmark	61,4	80.241
Gamle EU-lande	70,0	483
Nye EU-lande	51,2	240
Resten af nordiske lande	52,3	65
Andre vestlige lande	75,7	37
Ikke-vestlige lande	28,2	3.374

B3.630.8 Valgdeltagelse opgjort efter oprindelseslande (2024)

	Pct.	N
Danmark	61,4	80.241
Norge	62,2	45
Sverige	65,1	63
Holland	71,1	45
Jugoslavien	22,1	86
Polen	55,7	115
Rumænien	31,2	48
Storbritannien	75,0	40
Tyrkiet	14,5	331
Tyskland	71,5	239
Marokko	21,2	33
Somalia	18,5	65
Afghanistan	25,3	217
Sri Lanka	29,2	353
Irak	25,3	363
Iran	34,2	193
Libanon	27,6	493
Filippinerne	47,3	55
Syrien	19,2	52
Vietnam	40,7	123
Thailand	45,0	40
Rusland	30,0	50
Ukraine	30,0	50
Bosnien-Hercegovina	29,4	453

### B3.661 Holstebro (nr. 661)

#### B3.661.1 Valgdeltagelse opgjort efter aldersgrupper i 2014, 2019 og 2024

	2014		2019		2024	
	Pct.	N	Pct.	N	Pct.	N
18 år	49,2	744	67,2	756	63,4	737
19-21 år	36,6	2.274	59,1	2.062	51,3	2.156
22-29 år	38,8	4.540	51,1	4.929	37,6	4.614
30-39 år	49,1	6.080	64,2	5.626	43,5	5.997
40-49 år	54,9	7.315	69,3	6.797	56,5	6.193
50-59 år	62,6	7.500	73,3	7.553	62,6	7.221
60-69 år	70,1	7.097	77,0	7.000	66,5	7.036
70-79 år	67,7	4.571	76,4	5.592	71,5	6.059
80-89 år	47,5	2.053	57,8	2.387	59,0	2.932
90-99 år	24,1	370	27,7	480	29,6	466

#### B3.661.2 Valgdeltagelse opgjort efter køn (2024)

	Pct.	N
Mand	56,5	21.511
Kvinde	57,9	21.913

Figur B3.661.1: Valgdeltagelse opgjort efter alder og køn (2024)

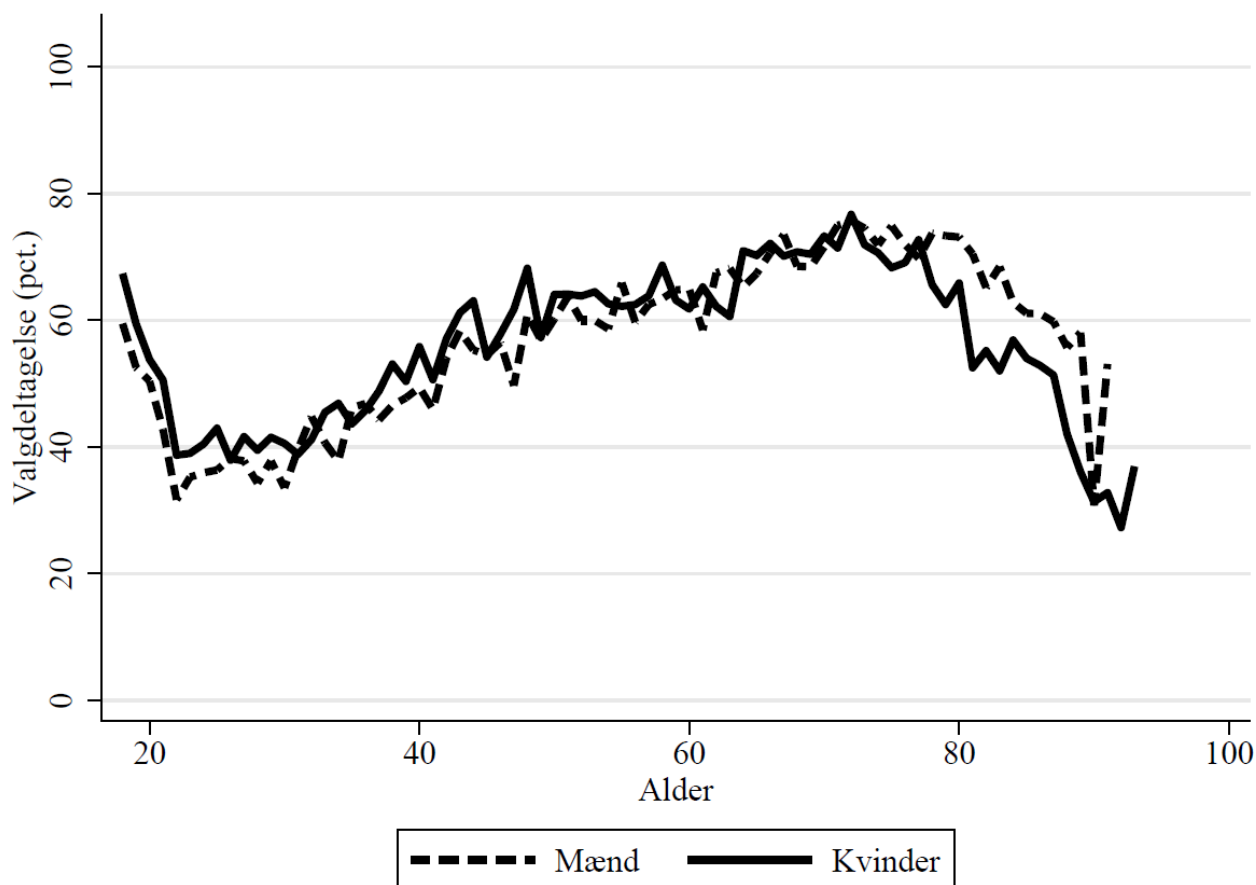



### B3.661.3 Valgdeltagelse opgjort efter færdiggjort uddannelse (2024)

	Pct.	N
Grundskole	45,7	10.972
Gymnasial uddannelse	51,5	3.448
Faglig uddannelse	57,1	16.227
Kort- og mellemlang videregående uddannelse	67,4	10.317
Lang videregående uddannelse	80,1	2.118

### B3.661.4 Valgdeltagelse opgjort efter personlig indkomst (2024)

	Pct.	N
Under 100.000 kr.	53,8	3.270
100.000-199.999 kr.	55,0	7.251
200.000-299.999 kr.	51,1	9.747
300.000-399.999 kr.	56,4	8.501
400.000-499.999 kr.	61,0	6.850
500.000-599.999 kr.	65,0	3.659
600.000-699.999 kr.	66,8	1.761
700.000-799.999 kr.	68,2	729
800.000-899.999 kr.	70,3	377
900.000-999.999 kr.	72,1	229
Over 1.000.000 kr.	74,2	687

### B3.661.5 Valgdeltagelse opgjort efter modtagere af sociale ydelser (2024)

	Pct.	N
Dagpenge inkl. aktivering	47,2	445
Kontanthjælp	20,6	248
Uddannelseshjælp	27,5	309
Ledighedsydelse	40,4	198
Flexjob	50,0	1.212
Førtidspension el. lign.	43,9	2.646
Ressourceforløb	38,5	195
Sygedagpenge	49,5	952
SU	53,7	2.147
Efterløn og folkepension	66,7	11.659
Jobafklaring	42,0	257
Andre ydelser	42,0	131
Ingen ydelser	56,8	22.613

### B3.661.6 Valgdeltagelse opgjort efter vælgere med dansk oprindelse, indvandrere og efterkommere (2024)

	Pct.	N
Dansk	58,0	41.825
Indvandrere	40,6	849
Efterkommere	24,9	342

### B3.661.7 Valgdeltagelse opgjort efter oprindelseslande (grupperet) (2024)

---

	Pct.	N
Danmark	58,0	41.825
Gamle EU-lande	69,9	156
Nye EU-lande	50,0	84
Ikke-vestlige lande	28,1	914

---

### B3.661.8 Valgdeltagelse opgjort efter oprindelseslande (2024)

---

	Pct.	N
Danmark	58,0	41.825
Sverige	73,3	30
Polen	47,5	40
Tyrkiet	26,5	68
Tyskland	68,1	69
Somalia	35,6	45
Sri Lanka	38,8	178
Irak	27,0	74
Libanon	11,1	288
Ukraine	33,3	30
Bosnien-Hercegovina	58,1	43

---

**B3.665 Lemvig (nr. 665)**

**B3.665.1 Valgdeltagelse opgjort efter aldersgrupper i 2014, 2019 og 2024**

	2014		2019		2024	
	Pct.	N	Pct.	N	Pct.	N
18 år	50,0	318	72,2	281	52,7	224
19-21 år	42,2	759	62,9	765	47,0	642
22-29 år	34,0	1.044	44,4	1.027	33,5	960
30-39 år	44,2	1.628	57,8	1.355	43,6	1.437
40-49 år	53,4	2.748	66,0	2.134	48,2	1.690
50-59 år	58,7	3.175	69,4	3.069	58,8	2.697
60-69 år	64,3	3.036	71,3	2.944	66,6	2.933
70-79 år	67,7	2.063	74,3	2.471	68,8	2.496
80-89 år	45,6	903	57,1	1.049	61,1	1.261
90-99 år	18,2	176	26,1	180	31,0	200

**B3.665.2 Valgdeltagelse opgjort efter køn (2024)**

	Pct.	N
Mand	55,8	7.408
Kvinde	58,0	7.133

Figur B3.665.1: Valgdeltagelse opgjort efter alder og køn (2024)

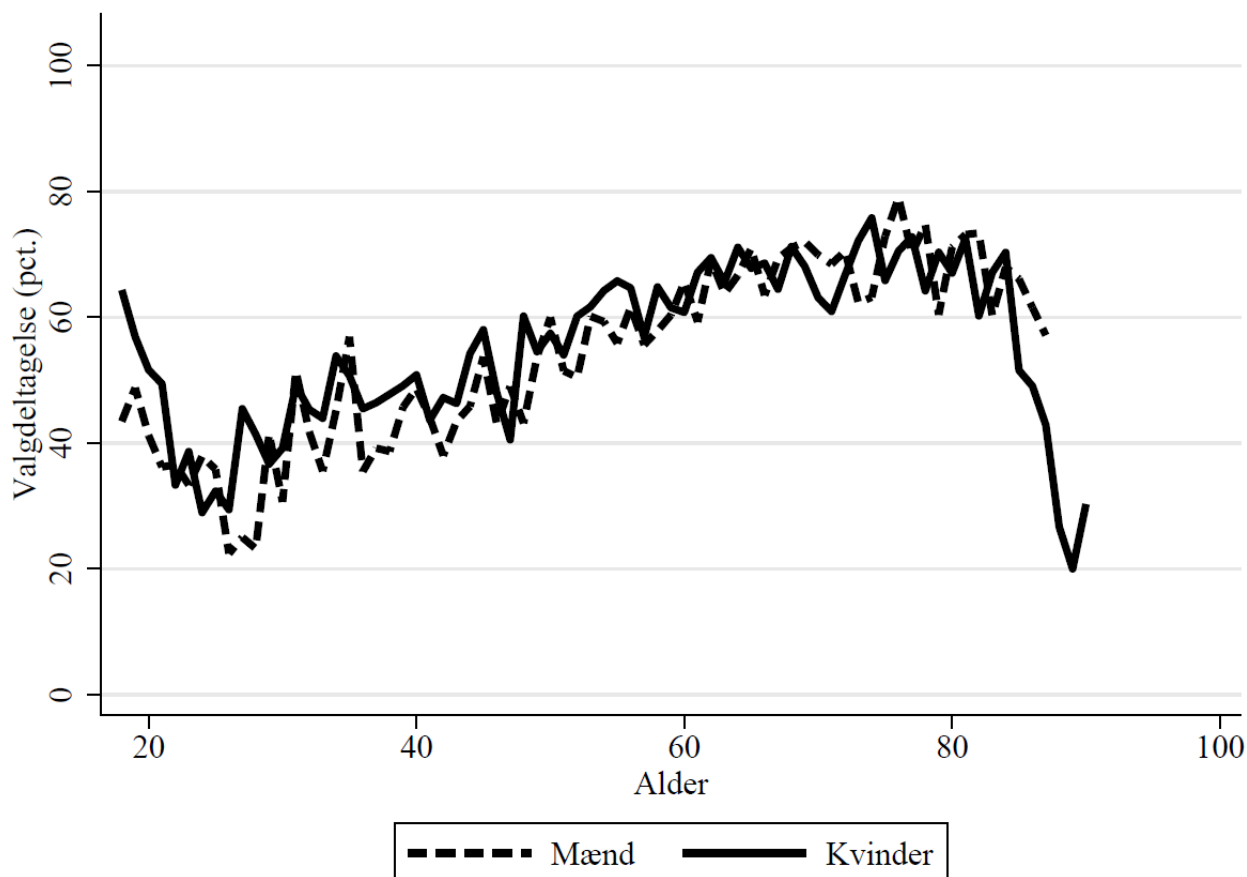

### B3.665.3 Valgdeltagelse opgjort efter færdiggjort uddannelse (2024)

	Pct.	N
Grundskole	45,4	4.415
Gymnasial uddannelse	49,3	795
Faglig uddannelse	57,0	6.000
Kort- og mellemlang videregående uddannelse	72,7	2.644
Lang videregående uddannelse	85,0	555

### B3.665.4 Valgdeltagelse opgjort efter personlig indkomst (2024)

	Pct.	N
Under 100.000 kr.	52,5	993
100.000-199.999 kr.	54,8	2.613
200.000-299.999 kr.	49,7	3.740
300.000-399.999 kr.	58,5	2.583
400.000-499.999 kr.	61,7	2.173
500.000-599.999 kr.	65,9	1.140
600.000-699.999 kr.	67,4	518
700.000-799.999 kr.	67,2	244
800.000-899.999 kr.	64,6	99
900.000-999.999 kr.	70,0	70
Over 1.000.000 kr.	73,6	235

### B3.665.5 Valgdeltagelse opgjort efter modtagere af sociale ydelser (2024)

	Pct.	N
Dagpenge inkl. aktivering	49,1	116
Kontanthjælp	11,8	51
Uddannelseshjælp	26,0	50
Ledighedsydelse	37,7	53
Flexjob	45,9	464
Førtidspension el. lign.	38,7	1.128
Sygedagpenge	54,6	293
SU	60,0	453
Efterløn og folkepension	65,4	4.894
Jobafklaring	38,1	63
Andre ydelser	33,3	57
Ingen ydelser	56,1	6.744

### B3.665.6 Valgdeltagelse opgjort efter vælgere med dansk oprindelse, indvandrere og efterkommere (2024)

	Pct.	N
Dansk	57,1	14.236
Indvandrere	50,3	153

B3.665.8 Valgdeltagelse opgjort efter oprindelseslande (2024)

	Pct.	N
Danmark	57,1	14.236
Gamle EU-lande	63,5	63
Ikke-vestlige lande	35,5	62

B3.665.8 Valgdeltagelse opgjort efter oprindelseslande (2024)

	Pct.	N
Danmark	57,1	14.236

### B3.671 Struer (nr. 671)

#### B3.671.1 Valgdeltagelse opgjort efter aldersgrupper i 2014, 2019 og 2024

	2014		2019		2024	
	Pct.	N	Pct.	N	Pct.	N
18 år	.	.	71,3	254	60,0	220
19-21 år	.	.	59,9	706	52,5	674
22-29 år	.	.	45,2	1.182	40,6	1.056
30-39 år	.	.	54,9	1.540	42,4	1.533
40-49 år	.	.	66,3	2.454	55,1	1.950
50-59 år	.	.	71,4	3.010	61,8	2.853
60-69 år	.	.	75,6	3.023	65,7	2.864
70-79 år	.	.	77,9	2.624	72,3	2.835
80-89 år	.	.	57,9	1.016	61,8	1.297
90-99 år	.	.	33,8	198	33,3	204

#### B3.671.2 Valgdeltagelse opgjort efter køn (2024)

	Pct.	N
Mand	58,9	7.732
Kvinde	59,9	7.764

Figur B3.671.1: Valgdeltagelse opgjort efter alder og køn (2024)

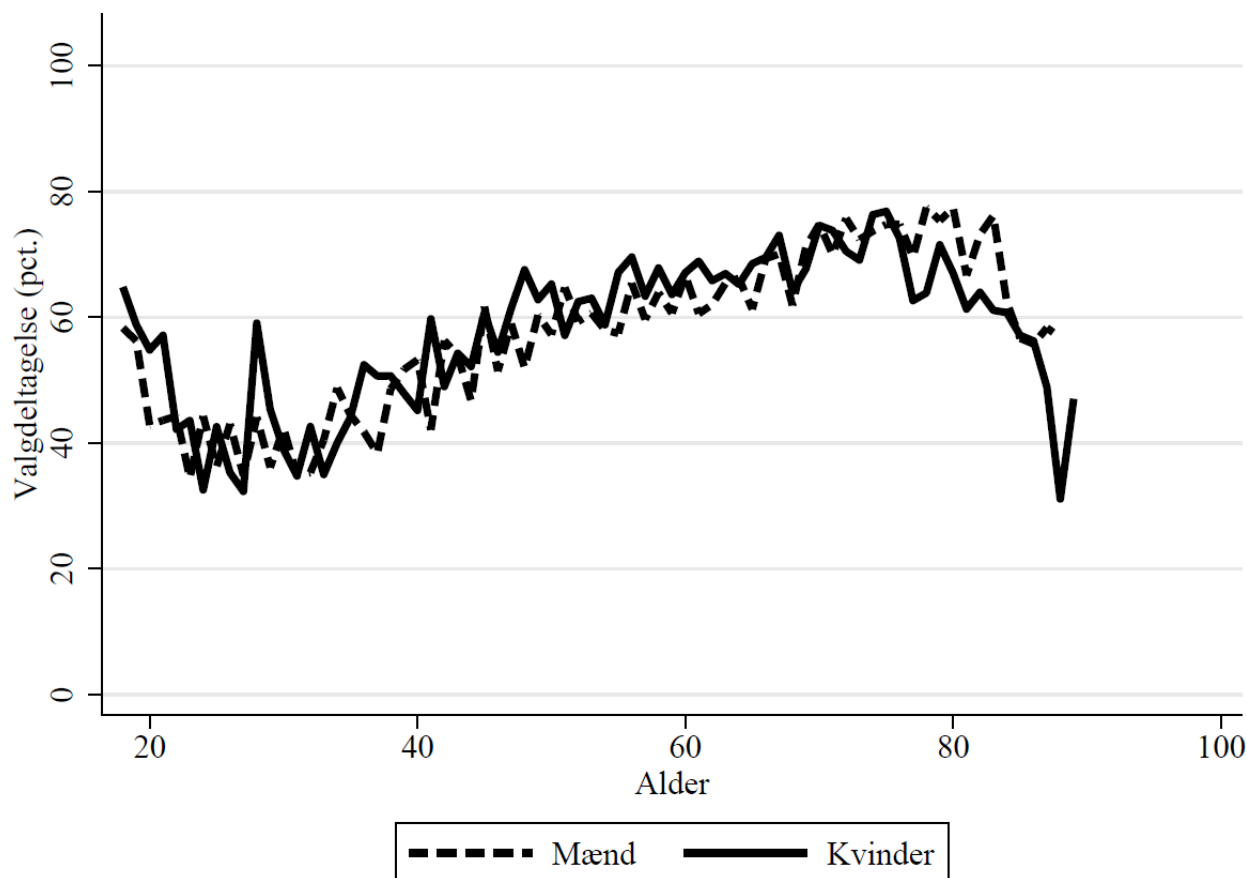

### B3.671.3 Valgdeltagelse opgjort efter færdiggjort uddannelse (2024)

	Pct.	N
Grundskole	49,0	4.692
Gymnasial uddannelse	55,7	794
Faglig uddannelse	58,8	6.155
Kort- og mellemlang videregående uddannelse	73,9	3.117
Lang videregående uddannelse	84,5	582

### B3.671.4 Valgdeltagelse opgjort efter personlig indkomst (2024)

	Pct.	N
Under 100.000 kr.	55,1	1.078
100.000-199.999 kr.	58,5	2.882
200.000-299.999 kr.	53,7	3.931
300.000-399.999 kr.	58,9	2.891
400.000-499.999 kr.	62,7	2.249
500.000-599.999 kr.	66,6	1.159
600.000-699.999 kr.	73,6	504
700.000-799.999 kr.	76,3	245
800.000-899.999 kr.	79,1	129
900.000-999.999 kr.	80,0	70
Over 1.000.000 kr.	80,8	198

### B3.671.5 Valgdeltagelse opgjort efter modtagere af sociale ydelser (2024)

	Pct.	N
Dagpenge inkl. aktivering	54,3	151
Kontanthjælp	21,2	137
Uddannelseshjælp	23,2	95
Flexjob	52,3	421
Førtidspension el. lign.	42,5	1.166
Ressourceforløb	21,6	51
Sygedagpenge	50,8	313
SU	60,0	482
Efterløn og folkepension	67,7	5.268
Jobafklaring	45,0	80
Andre ydelser	48,3	60
Ingen ydelser	59,4	7.049

### B3.671.6 Valgdeltagelse opgjort efter vælgere med dansk oprindelse, indvandrere og efterkommere (2024)

	Pct.	N
Dansk	60,1	14.923
Indvandrere	44,4	322
Efterkommere	38,6	57

B3.671.7 Valgdeltagelse opgjort efter oprindelseslande (grupperet) (2024)

	Pct.	N
Danmark	60,1	14.923
Gamle EU-lande	70,7	58
Ikke-vestlige lande	34,3	274

B3.671.8 Valgdeltagelse opgjort efter oprindelseslande (2024)

	Pct.	N
Danmark	60,1	14.923
Sri Lanka	27,3	132



### B3.706 Syddjurs (nr. 706)

#### B3.706.1 Valgdeltagelse opgjort efter aldersgrupper i 2014, 2019 og 2024

	2014		2019		2024	
	Pct.	N	Pct.	N	Pct.	N
18 år	43,6	544	65,7	508	60,0	472
19-21 år	38,3	1.233	58,4	1.287	52,5	1.179
22-29 år	31,8	1.777	44,6	2.060	37,9	1.987
30-39 år	44,9	3.896	58,5	3.552	51,5	4.148
40-49 år	51,6	5.779	65,2	5.288	56,4	4.684
50-59 år	58,5	5.913	68,6	6.186	60,4	5.997
60-69 år	67,9	6.386	73,7	6.049	67,4	6.240
70-79 år	67,8	3.998	74,4	5.358	70,9	5.659
80-89 år	44,7	1.585	57,6	1.930	57,6	2.596
90-99 år	18,7	305	29,7	303	30,0	363

#### B3.706.2 Valgdeltagelse opgjort efter køn (2024)

	Pct.	N
Mand	58,4	16.521
Kvinde	60,9	16.809

Figur B3.706.1: Valgdeltagelse opgjort efter alder og køn (2024)

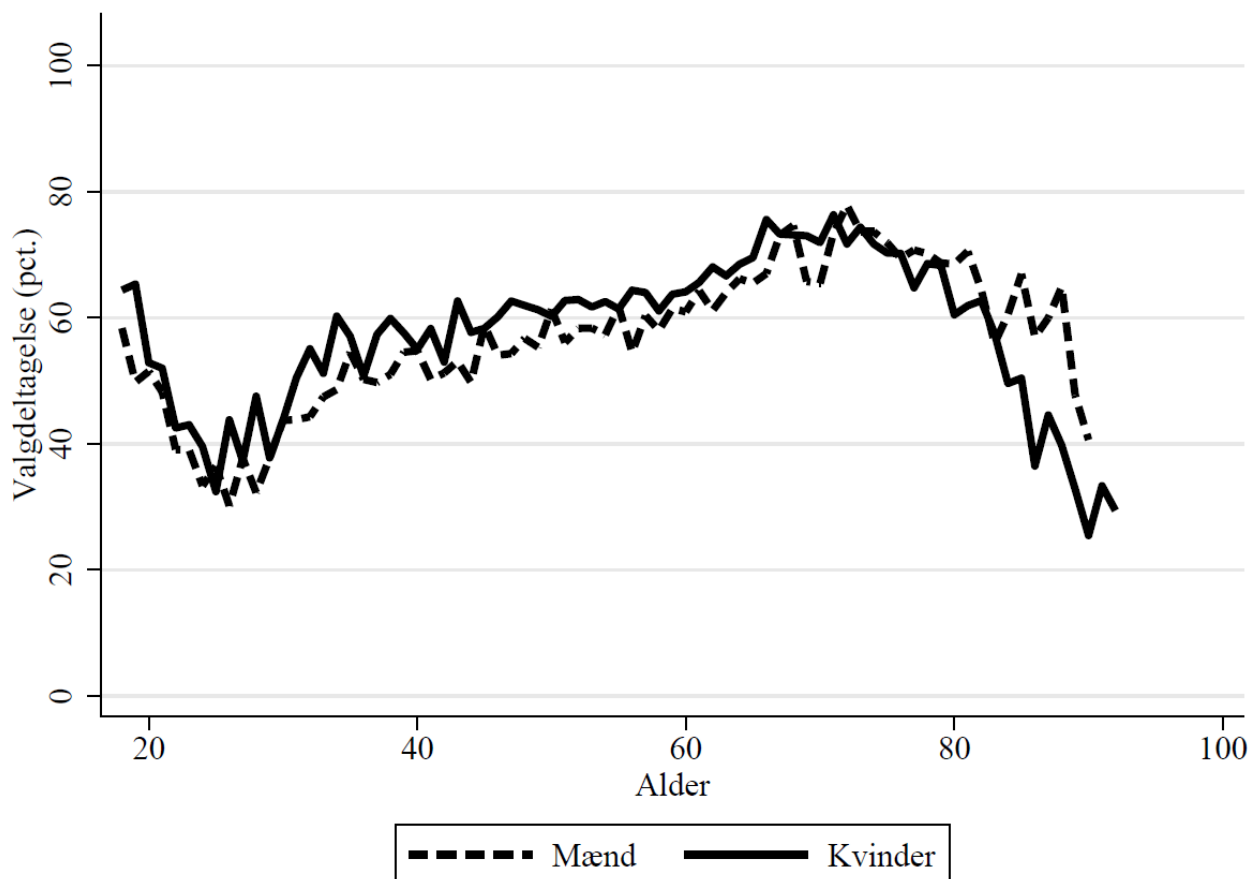

### B3.706.3 Valgdeltagelse opgjort efter færdiggjort uddannelse (2024)

	Pct.	N
Grundskole	45,2	7.519
Gymnasial uddannelse	58,7	2.125
Faglig uddannelse	55,4	12.328
Kort- og mellemlang videregående uddannelse	71,9	7.995
Lang videregående uddannelse	82,7	3.028

### B3.706.4 Valgdeltagelse opgjort efter personlig indkomst (2024)

	Pct.	N
Under 100.000 kr.	55,1	2.372
100.000-199.999 kr.	59,0	5.519
200.000-299.999 kr.	53,8	7.465
300.000-399.999 kr.	57,9	6.126
400.000-499.999 kr.	63,0	5.326
500.000-599.999 kr.	67,5	2.828
600.000-699.999 kr.	68,3	1.488
700.000-799.999 kr.	69,6	694
800.000-899.999 kr.	71,2	382
900.000-999.999 kr.	74,6	201
Over 1.000.000 kr.	73,8	572

### B3.706.5 Valgdeltagelse opgjort efter modtagere af sociale ydelser (2024)

	Pct.	N
Dagpenge inkl. aktivering	57,8	445
Kontanthjælp	25,7	175
Uddannelseshjælp	26,2	164
Ledighedsydelse	46,0	124
Flexjob	48,1	842
Førtidspension el. lign.	43,7	1.930
Ressourceforløb	37,2	43
Sygedagpenge	48,6	731
SU	60,4	944
Efterløn og folkepension	66,6	10.453
Jobafklaring	45,5	277
Andre ydelser	44,7	94
Ingen ydelser	59,8	16.689

### B3.706.6 Valgdeltagelse opgjort efter vælgere med dansk oprindelse, indvandrere og efterkommere (2024)

	Pct.	N
Dansk	60,1	32.120
Indvandrere	51,5	660
Efterkommere	33,1	136

### B3.706.7 Valgdeltagelse opgjort efter oprindelseslande (grupperet) (2024)

---

	Pct.	N
Danmark	60,1	32.120
Gamle EU-lande	68,3	230
Nye EU-lande	51,2	84
Resten af nordiske lande	51,6	31
Ikke-vestlige lande	35,7	423

---

### B3.706.8 Valgdeltagelse opgjort efter oprindelseslande (2024)

---

	Pct.	N
Danmark	60,1	32.120
Sverige	74,3	35
Polen	51,9	52
Storbritannien	67,7	31
Tyskland	70,3	101
Sri Lanka	35,3	116
Irak	16,7	30
Iran	35,9	39

---

### B3.707 Norddjurs (nr. 707)

#### B3.707.1 Valgdeltagelse opgjort efter aldersgrupper i 2014, 2019 og 2024

	2014		2019		2024	
	Pct.	N	Pct.	N	Pct.	N
18 år	39,2	594	56,0	504	50,5	410
19-21 år	28,9	1.493	45,9	1.254	43,5	1.128
22-29 år	27,7	2.438	38,1	2.566	31,8	2.259
30-39 år	34,9	3.294	46,8	2.992	34,9	3.215
40-49 år	46,3	4.973	55,9	4.118	44,1	3.446
50-59 år	52,5	5.495	60,1	5.558	52,0	5.018
60-69 år	62,0	5.384	67,8	5.394	58,5	5.394
70-79 år	62,6	3.435	70,7	4.248	64,9	4.633
80-89 år	44,3	1.746	54,0	1.840	54,7	2.166
90-99 år	21,8	303	34,8	371	33,5	379

#### B3.707.2 Valgdeltagelse opgjort efter køn (2024)

	Pct.	N
Mand	49,3	14.202
Kvinde	51,6	13.852

Figur B3.707.1: Valgdeltagelse opgjort efter alder og køn (2024)

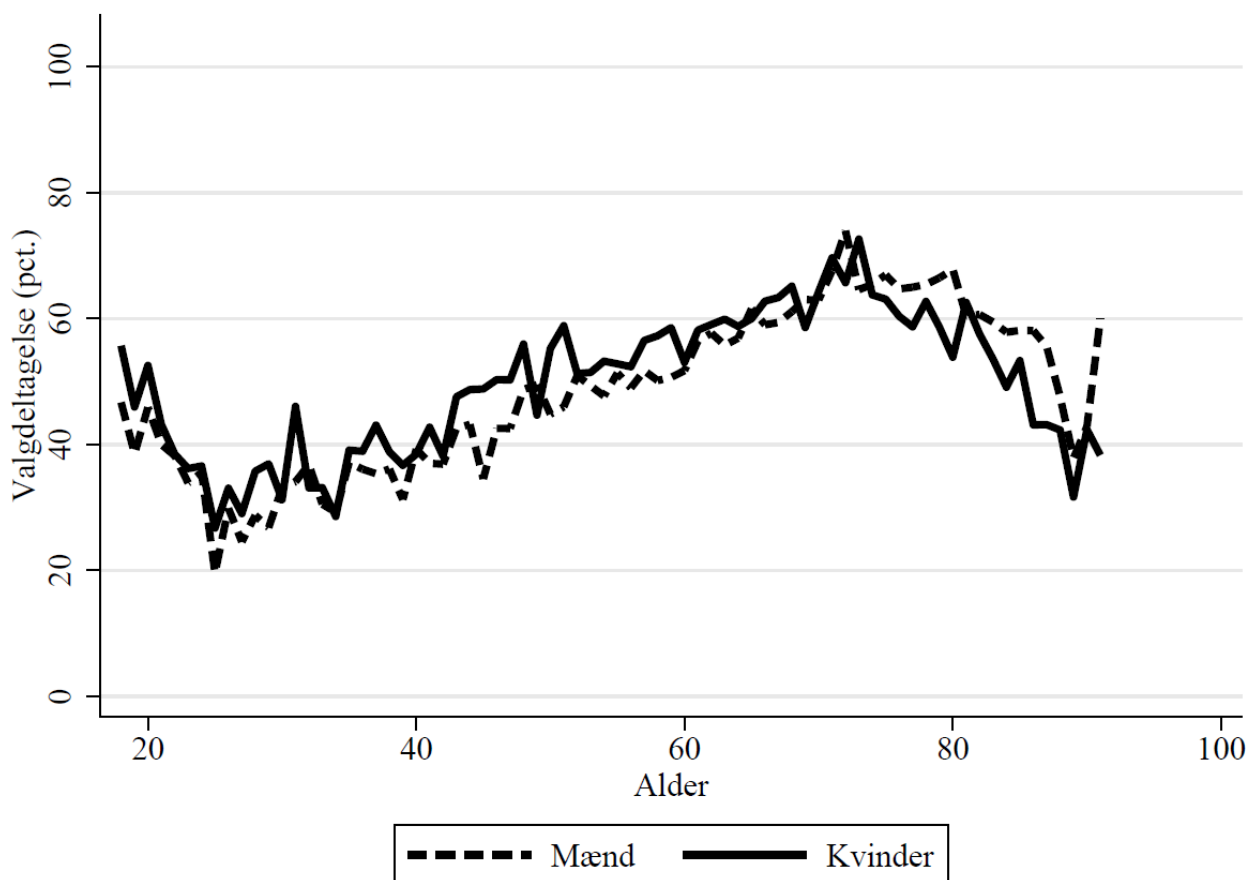

### B3.707.3 Valgdeltagelse opgjort efter færdiggjort uddannelse (2024)

	Pct.	N
Grundskole	40,0	8.437
Gymnasial uddannelse	53,8	1.614
Faglig uddannelse	49,1	12.103
Kort- og mellemlang videregående uddannelse	66,8	4.741
Lang videregående uddannelse	78,8	843

### B3.707.4 Valgdeltagelse opgjort efter personlig indkomst (2024)

	Pct.	N
Under 100.000 kr.	45,7	1.954
100.000-199.999 kr.	51,4	5.037
200.000-299.999 kr.	46,0	7.338
300.000-399.999 kr.	50,0	5.185
400.000-499.999 kr.	53,0	4.235
500.000-599.999 kr.	55,4	2.044
600.000-699.999 kr.	60,6	960
700.000-799.999 kr.	58,5	371
800.000-899.999 kr.	60,6	180
900.000-999.999 kr.	57,0	100
Over 1.000.000 kr.	69,3	319

### B3.707.5 Valgdeltagelse opgjort efter modtagere af sociale ydelser (2024)

	Pct.	N
Dagpenge inkl. aktivering	47,6	332
Kontanthjælp	23,4	231
Uddannelseshjælp	26,2	237
Ledighedsydelse	39,5	124
Flexjob	48,0	811
Førtidspension el. lign.	37,1	2.290
Ressourceforløb	25,0	32
Sygedagpenge	42,8	617
SU	52,3	921
Efterløn og folkepension	60,7	8.820
Jobafklaring	36,5	181
Andre ydelser	28,2	103
Ingen ydelser	48,0	12.987

### B3.707.6 Valgdeltagelse opgjort efter vælgere med dansk oprindelse, indvandrere og efterkommere (2024)

	Pct.	N
Dansk	50,7	27.170
Indvandrere	43,4	435
Efterkommere	28,7	87

B3.707.7 Valgdeltagelse opgjort efter oprindelseslande (grupperet) (2024)

	Pct.	N
Danmark	50,7	27.170
Gamle EU-lande	61,5	135
Nye EU-lande	41,7	48
Ikke-vestlige lande	32,2	304

B3.707.8 Valgdeltagelse opgjort efter oprindelseslande (2024)

	Pct.	N
Danmark	50,7	27.170
Sverige	61,8	34
Polen	34,4	32
Tyskland	65,0	60
Bosnien-Hercegovina	28,3	99

### B3.710 Favrskov (nr. 710)

#### B3.710.1 Valgdeltagelse opgjort efter aldersgrupper i 2014, 2019 og 2024

	2014		2019		2024	
	Pct.	N	Pct.	N	Pct.	N
18 år	.	.	75,9	639	70,5	634
19-21 år	.	.	63,5	1.532	60,8	1.626
22-29 år	.	.	51,2	2.420	44,4	2.246
30-39 år	.	.	67,3	4.590	55,2	5.214
40-49 år	.	.	73,3	7.145	64,2	6.097
50-59 år	.	.	72,0	6.570	67,5	6.799
60-69 år	.	.	76,0	5.179	68,3	5.260
70-79 år	.	.	76,5	4.497	73,7	4.649
80-89 år	.	.	58,6	1.624	60,7	2.234
90-99 år	.	.	30,2	295	32,9	307

#### B3.710.2 Valgdeltagelse opgjort efter køn (2024)

	Pct.	N
Mand	62,9	17.513
Kvinde	64,2	17.567

Figur B3.710.1: Valgdeltagelse opgjort efter alder og køn (2024)

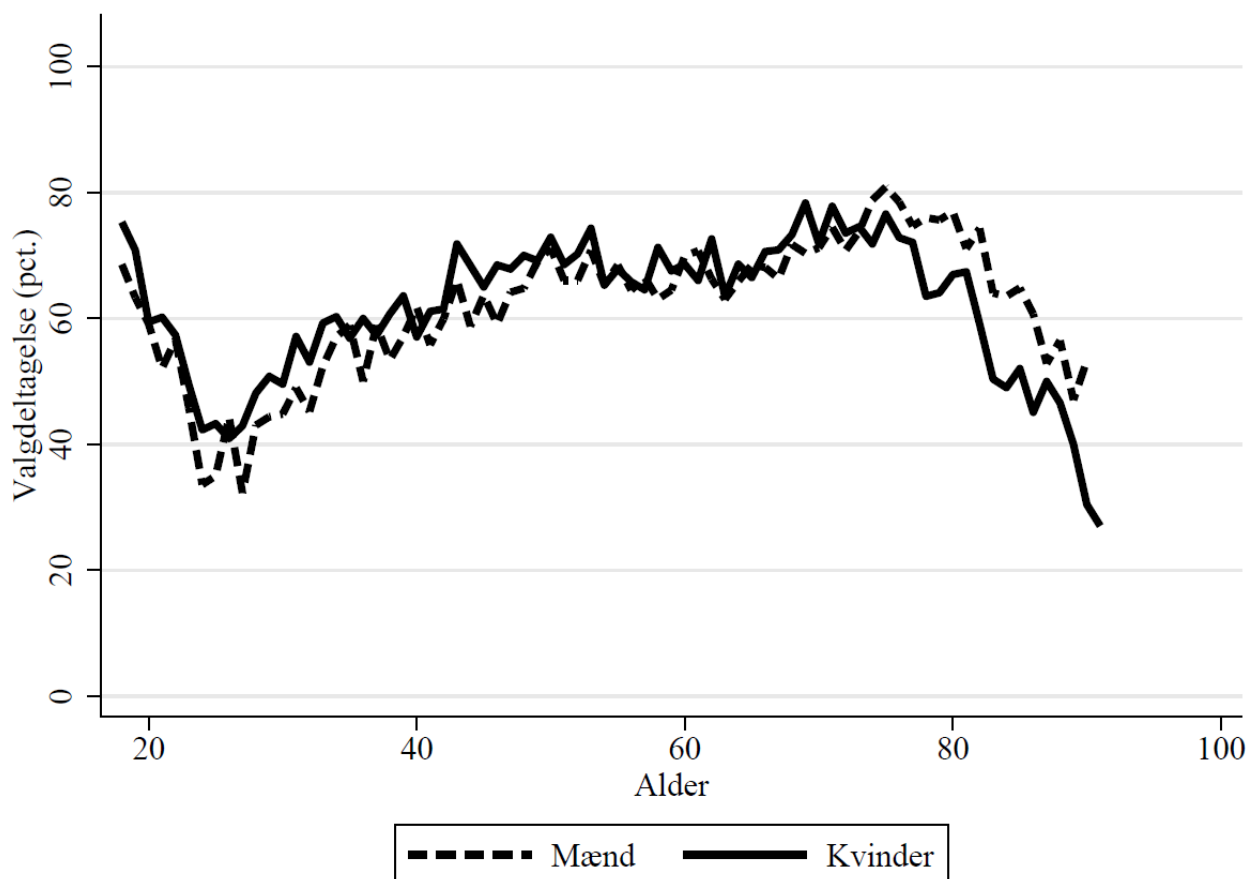

### B3.710.3 Valgdeltagelse opgjort efter færdiggjort uddannelse (2024)

	Pct.	N
Grundskole	50,2	7.717
Gymnasial uddannelse	62,3	2.132
Faglig uddannelse	58,8	12.731
Kort- og mellemlang videregående uddannelse	74,2	8.453
Lang videregående uddannelse	84,6	3.809

### B3.710.4 Valgdeltagelse opgjort efter personlig indkomst (2024)

	Pct.	N
Under 100.000 kr.	63,9	2.650
100.000-199.999 kr.	59,4	4.738
200.000-299.999 kr.	55,8	6.473
300.000-399.999 kr.	59,9	6.628
400.000-499.999 kr.	66,1	6.130
500.000-599.999 kr.	71,4	3.553
600.000-699.999 kr.	72,5	2.007
700.000-799.999 kr.	74,9	1.001
800.000-899.999 kr.	77,1	576
900.000-999.999 kr.	78,4	320
Over 1.000.000 kr.	80,9	760

### B3.710.5 Valgdeltagelse opgjort efter modtagere af sociale ydelser (2024)

	Pct.	N
Dagpenge inkl. aktivering	53,2	447
Kontanthjælp	20,8	120
Uddannelseshjælp	35,5	172
Ledighedsydelse	40,5	84
Flexjob	54,6	851
Førtidspension el. lign.	44,7	1.585
Ressourceforløb	27,1	107
Sygedagpenge	53,2	654
SU	70,2	1.336
Efterløn og folkepension	68,6	8.707
Jobafklaring	46,8	222
Andre ydelser	37,0	73
Ingen ydelser	64,7	20.428

### B3.710.6 Valgdeltagelse opgjort efter vælgere med dansk oprindelse, indvandrere og efterkommere (2024)

	Pct.	N
Dansk	64,3	33.844
Indvandrere	49,1	689
Efterkommere	26,8	257



### B3.710.7 Valgdeltagelse opgjort efter oprindelseslande (grupperet) (2024)

---

	Pct.	N
Danmark	64,3	33.844
Gamle EU-lande	81,4	145
Nye EU-lande	55,7	88
Ikke-vestlige lande	30,7	670

---

### B3.710.8 Valgdeltagelse opgjort efter oprindelseslande (2024)

---

	Pct.	N
Danmark	64,3	33.844
Polen	66,0	47
Tyrkiet	12,7	63
Tyskland	89,6	67
Sri Lanka	32,9	79
Irak	13,3	113
Iran	36,1	61
Libanon	22,8	79
Vietnam	36,5	52

---

### B3.727 Odder (nr. 727)

#### B3.727.1 Valgdeltagelse opgjort efter aldersgrupper i 2014, 2019 og 2024

	2014		2019		2024	
	Pct.	N	Pct.	N	Pct.	N
18 år	.	.	81,3	171	69,6	171
19-21 år	.	.	62,1	449	60,6	500
22-29 år	.	.	54,5	684	42,6	707
30-39 år	.	.	65,5	1.193	52,0	1.451
40-49 år	.	.	74,3	1.603	62,5	1.545
50-59 år	.	.	77,6	1.813	68,2	1.832
60-69 år	.	.	79,6	1.472	71,4	1.670
70-79 år	.	.	76,1	1.320	72,6	1.571
80-89 år	.	.	62,9	703	56,4	857
90-99 år	.	.	29,1	151	32,8	186

#### B3.727.2 Valgdeltagelse opgjort efter køn (2024)

	Pct.	N
Mand	62,7	4.925
Kvinde	62,6	5.571

Figur B3.727.1: Valgdeltagelse opgjort efter alder og køn (2024)

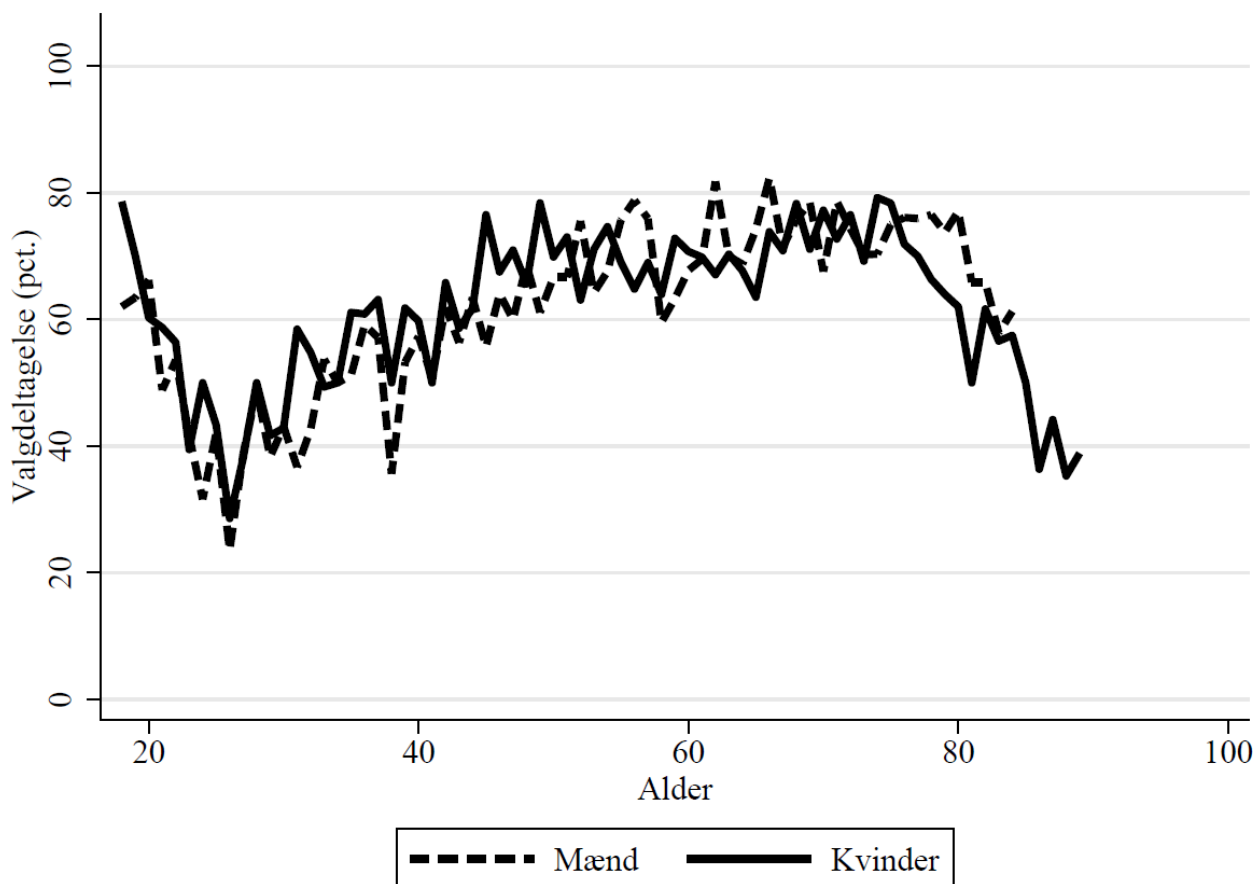

### B3.727.3 Valgdeltagelse opgjort efter færdiggjort uddannelse (2024)

	Pct.	N
Grundskole	45,9	2.223
Gymnasial uddannelse	60,1	714
Faglig uddannelse	59,6	3.783
Kort- og mellemlang videregående uddannelse	73,6	2.661
Lang videregående uddannelse	84,8	1.035

### B3.727.4 Valgdeltagelse opgjort efter personlig indkomst (2024)

	Pct.	N
Under 100.000 kr.	61,9	784
100.000-199.999 kr.	58,3	1.490
200.000-299.999 kr.	52,8	2.417
300.000-399.999 kr.	62,8	1.924
400.000-499.999 kr.	68,1	1.710
500.000-599.999 kr.	71,6	957
600.000-699.999 kr.	72,6	522
700.000-799.999 kr.	74,5	216
800.000-899.999 kr.	78,2	133
900.000-999.999 kr.	75,0	72
Over 1.000.000 kr.	82,4	187

### B3.727.5 Valgdeltagelse opgjort efter modtagere af sociale ydelser (2024)

	Pct.	N
Dagpenge inkl. aktivering	63,8	127
Kontanthjælp	26,4	53
Uddannelseshjælp	27,9	68
Ledighedsydelse	48,1	52
Flexjob	51,1	309
Førtidspension el. lign.	45,8	590
Sygedagpenge	59,5	195
SU	65,6	427
Efterløn og folkepension	66,1	3.078
Jobafklaring	54,5	77
Ingen ydelser	64,7	5.387

### B3.727.6 Valgdeltagelse opgjort efter vælgere med dansk oprindelse, indvandrere og efterkommere (2024)

	Pct.	N
Dansk	63,2	10.091
Indvandrere	55,5	238
Efterkommere	36,8	76

B3.727.7 Valgdeltagelse opgjort efter oprindelseslande (grupperet) (2024)

	Pct.	N
Danmark	63,2	10.091
Gamle EU-lande	76,4	55
Ikke-vestlige lande	42,2	218

B3.727.8 Valgdeltagelse opgjort efter oprindelseslande (2024)

	Pct.	N
Danmark	63,2	10.091
Tyrkiet	42,6	68

### B3.730 Randers (nr. 730)

#### B3.730.1 Valgdeltagelse opgjort efter aldersgrupper i 2014, 2019 og 2024

	2014		2019		2024	
	Pct.	N	Pct.	N	Pct.	N
18 år	.	.	63,0	1.173	57,4	1.191
19-21 år	.	.	51,1	3.460	46,4	3.292
22-29 år	.	.	44,9	8.646	34,8	8.011
30-39 år	.	.	53,0	9.364	38,8	10.742
40-49 år	.	.	61,1	12.438	51,7	10.979
50-59 år	.	.	63,4	13.114	56,6	13.456
60-69 år	.	.	69,0	10.944	60,1	11.347
70-79 år	.	.	70,4	9.680	65,6	10.033
80-89 år	.	.	53,9	3.845	54,6	4.937
90-99 år	.	.	28,5	762	33,5	759

#### B3.730.2 Valgdeltagelse opgjort efter køn (2024)

	Pct.	N
Mand	51,4	37.096
Kvinde	52,5	37.674

Figur B3.730.1: Valgdeltagelse opgjort efter alder og køn (2024)

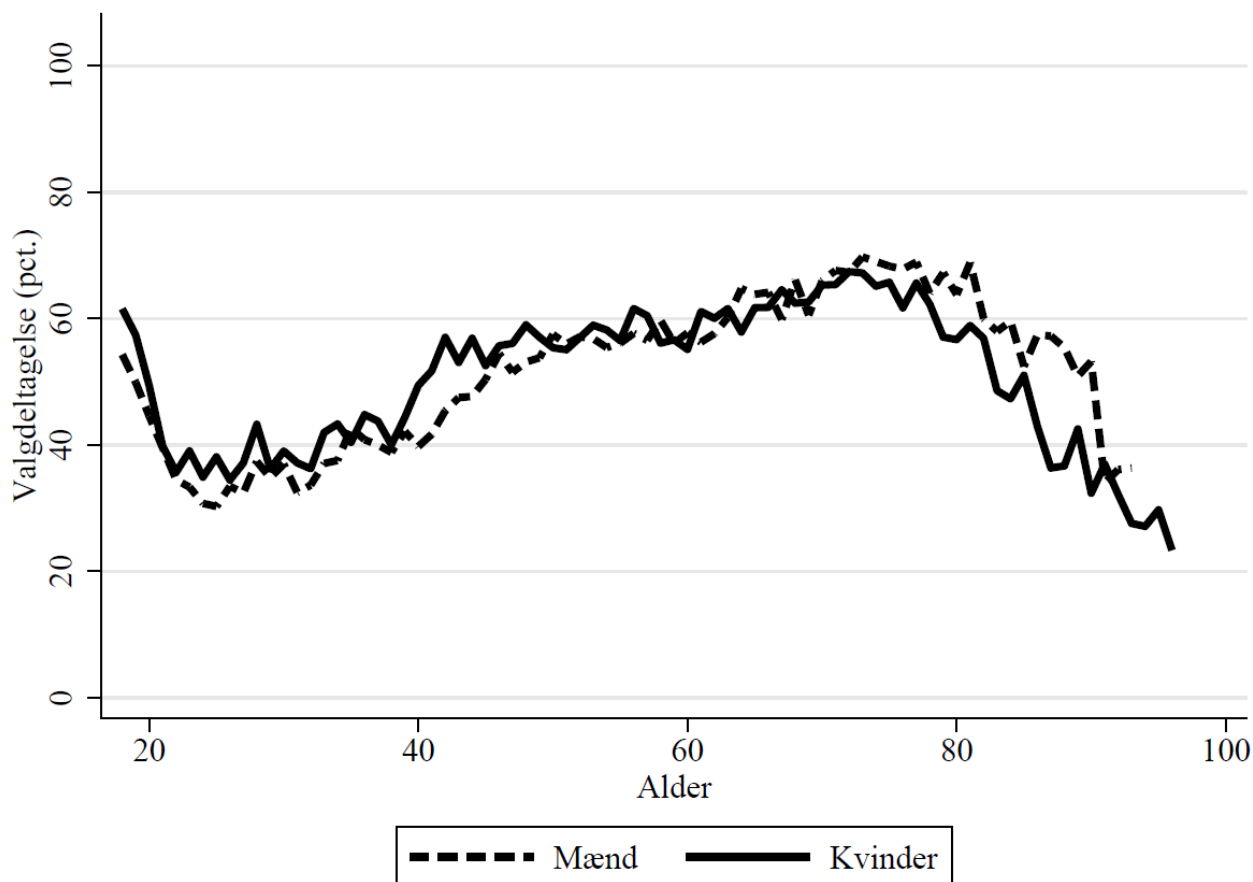

### B3.730.3 Valgdeltagelse opgjort efter færdiggjort uddannelse (2024)

	Pct.	N
Grundskole	39,8	18.871
Gymnasial uddannelse	51,0	5.722
Faglig uddannelse	49,9	28.944
Kort- og mellemlang videregående uddannelse	64,1	16.365
Lang videregående uddannelse	77,1	4.151

### B3.730.4 Valgdeltagelse opgjort efter personlig indkomst (2024)

	Pct.	N
Under 100.000 kr.	47,3	5.601
100.000-199.999 kr.	48,8	12.394
200.000-299.999 kr.	45,6	17.628
300.000-399.999 kr.	51,6	14.400
400.000-499.999 kr.	55,5	11.633
500.000-599.999 kr.	61,8	5.868
600.000-699.999 kr.	64,8	2.914
700.000-799.999 kr.	66,1	1.355
800.000-899.999 kr.	65,3	775
900.000-999.999 kr.	64,9	393
Over 1.000.000 kr.	71,0	1.053

### B3.730.5 Valgdeltagelse opgjort efter modtagere af sociale ydelser (2024)

	Pct.	N
Dagpenge inkl. aktivering	41,5	1.163
Kontanthjælp	20,1	975
Uddannelseshjælp	23,9	884
Ledighedsydelse	36,7	270
Flexjob	46,4	2.096
Førtidspension el. lign.	38,6	5.232
Ressourceforløb	25,3	328
Sygedagpenge	42,6	1.505
SU	51,6	3.455
Efterløn og folkepension	61,1	18.990
Jobafklaring	37,3	644
Andre ydelser	37,0	335
Ingen ydelser	52,7	38.043

### B3.730.6 Valgdeltagelse opgjort efter vælgere med dansk oprindelse, indvandrere og efterkommere (2024)

	Pct.	N
Dansk	52,6	71.580
Indvandrere	40,4	1.699
Efterkommere	26,6	654

### B3.730.7 Valgdeltagelse opgjort efter oprindelseslande (grupperet) (2024)

---

	Pct.	N
Danmark	52,6	71.580
Gamle EU-lande	63,1	252
Nye EU-lande	45,4	141
Resten af nordiske lande	50,0	46
Ikke-vestlige lande	31,7	1.889

---

### B3.730.8 Valgdeltagelse opgjort efter oprindelseslande (2024)

---

	Pct.	N
Danmark	52,6	71.580
Norge	42,9	35
Sverige	59,1	44
Jugoslavien	29,8	47
Polen	50,6	81
Storbritannien	74,3	35
Tyrkiet	27,6	308
Tyskland	59,1	93
Somalia	33,1	118
Afghanistan	29,1	79
Sri Lanka	35,5	259
Irak	19,7	61
Iran	30,0	60
Libanon	18,2	77
Filippinerne	37,5	40
Vietnam	24,5	49
Thailand	32,5	40
Ukraine	60,0	35
Bosnien-Hercegovina	32,1	365
Kosovo	26,3	57

---

### B3.740 Silkeborg (nr. 740)

#### B3.740.1 Valgdeltagelse opgjort efter aldersgrupper i 2014, 2019 og 2024

	2014		2019		2024	
	Pct.	N	Pct.	N	Pct.	N
18 år	50,2	703	72,8	1.204	67,1	1.244
19-21 år	38,8	2.031	61,5	3.295	57,9	3.453
22-29 år	39,9	3.761	53,4	6.503	44,5	6.611
30-39 år	55,1	5.208	65,9	8.952	55,6	11.933
40-49 år	61,1	6.940	72,6	12.196	64,2	10.844
50-59 år	65,0	6.101	73,6	12.599	67,0	13.300
60-69 år	70,9	6.075	75,9	11.002	69,9	11.486
70-79 år	70,3	3.691	76,1	8.728	71,2	9.787
80-89 år	48,2	1.628	59,5	3.434	60,5	4.284
90-99 år	22,7	339	34,9	596	36,3	666

#### B3.740.2 Valgdeltagelse opgjort efter køn (2024)

	Pct.	N
Mand	62,0	36.390
Kvinde	63,2	37.240

Figur B3.740.1: Valgdeltagelse opgjort efter alder og køn (2024)

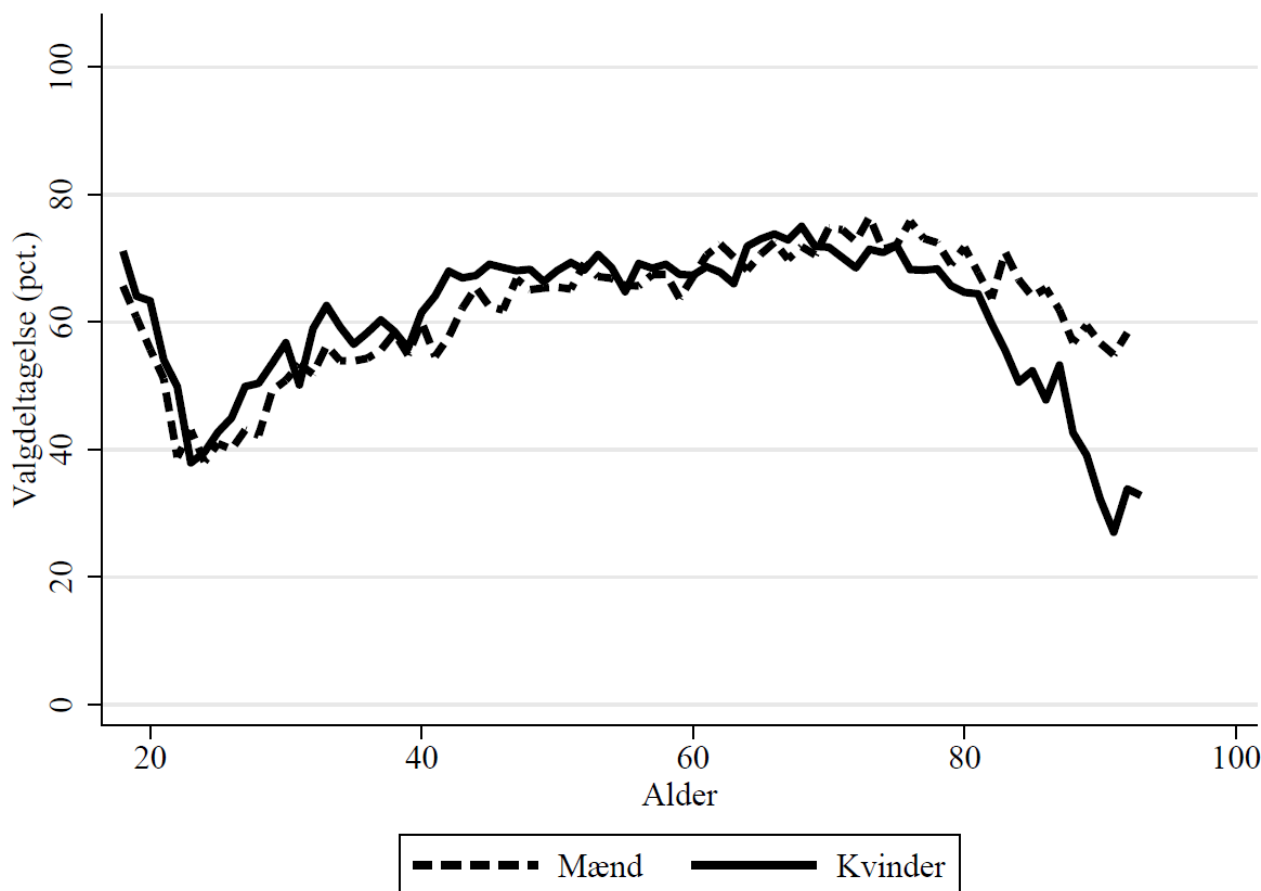



### B3.740.3 Valgdeltagelse opgjort efter færdiggjort uddannelse (2024)

	Pct.	N
Grundskole	48,6	15.493
Gymnasial uddannelse	58,3	5.273
Faglig uddannelse	58,7	25.523
Kort- og mellemlang videregående uddannelse	73,1	19.360
Lang videregående uddannelse	82,9	7.459

### B3.740.4 Valgdeltagelse opgjort efter personlig indkomst (2024)

	Pct.	N
Under 100.000 kr.	60,1	5.715
100.000-199.999 kr.	57,3	10.047
200.000-299.999 kr.	54,3	15.460
300.000-399.999 kr.	61,6	13.691
400.000-499.999 kr.	66,7	12.148
500.000-599.999 kr.	72,5	7.090
600.000-699.999 kr.	72,6	3.737
700.000-799.999 kr.	74,0	1.840
800.000-899.999 kr.	73,9	1.018
900.000-999.999 kr.	73,1	632
Over 1.000.000 kr.	78,7	1.705

### B3.740.5 Valgdeltagelse opgjort efter modtagere af sociale ydelser (2024)

	Pct.	N
Dagpenge inkl. aktivering	56,7	1.036
Kontanthjælp	27,2	331
Uddannelseshjælp	30,1	425
Ledighedsydelse	52,5	280
Flexjob	54,6	2.003
Førtidspension el. lign.	44,6	4.013
Ressourceforløb	32,8	192
Sygedagpenge	54,9	1.322
SU	64,5	3.209
Efterløn og folkepension	67,6	18.260
Jobafklaring	47,9	382
Andre ydelser	53,4	174
Ingen ydelser	64,1	41.341

### B3.740.6 Valgdeltagelse opgjort efter vælgere med dansk oprindelse, indvandrere og efterkommere (2024)

	Pct.	N
Dansk	63,4	70.970
Indvandrere	47,7	1.479
Efterkommere	27,9	545

B3.740.7 Valgdeltagelse opgjort efter oprindelseslande (grupperet) (2024)

	Pct.	N
Danmark	63,4	70.970
Gamle EU-lande	72,0	364
Nye EU-lande	58,3	120
Resten af nordiske lande	57,4	61
Ikke-vestlige lande	32,3	1.450

B3.740.8 Valgdeltagelse opgjort efter oprindelseslande (2024)

	Pct.	N
Danmark	63,4	70.970
Norge	56,2	48
Sverige	56,7	60
Holland	83,3	30
Jugoslavien	22,5	244
Polen	50,0	54
Storbritannien	63,8	47
Tyrkiet	24,2	198
Tyskland	80,8	156
Somalia	15,7	89
Afghanistan	31,7	41
Sri Lanka	37,5	56
Irak	27,9	104
Iran	35,3	85
Libanon	14,3	42
Vietnam	39,4	137
Ukraine	56,8	37
Bosnien-Hercegovina	30,5	131

**B3.741 Samsø (nr. 741)**

**B3.741.1 Valgdeltagelse opgjort efter aldersgrupper i 2014, 2019 og 2024**

	2014		2019		2024	
	Pct.	N	Pct.	N	Pct.	N
18 år	.	.	39,0	59	52,2	46
19-21 år	.	.	54,3	105	49,6	123
22-29 år	.	.	65,8	187	59,5	205
30-39 år	.	.	67,9	343	63,7	300
40-49 år	.	.	65,7	589	63,3	521
50-59 år	.	.	73,8	705	67,4	720
60-69 år	.	.	72,7	601	71,6	624
70-79 år	.	.	54,8	250	55,9	295
80-89 år	.	.	31,0	58	34,7	49
90-99 år	.	.	39,0	59	52,2	46

**B3.741.2 Valgdeltagelse opgjort efter køn (2024)**

	Pct.	N
Mand	62,0	1.419
Kvinde	65,6	1.484

Figur B3.741.1: Valgdeltagelse opgjort efter alder og køn (2024)

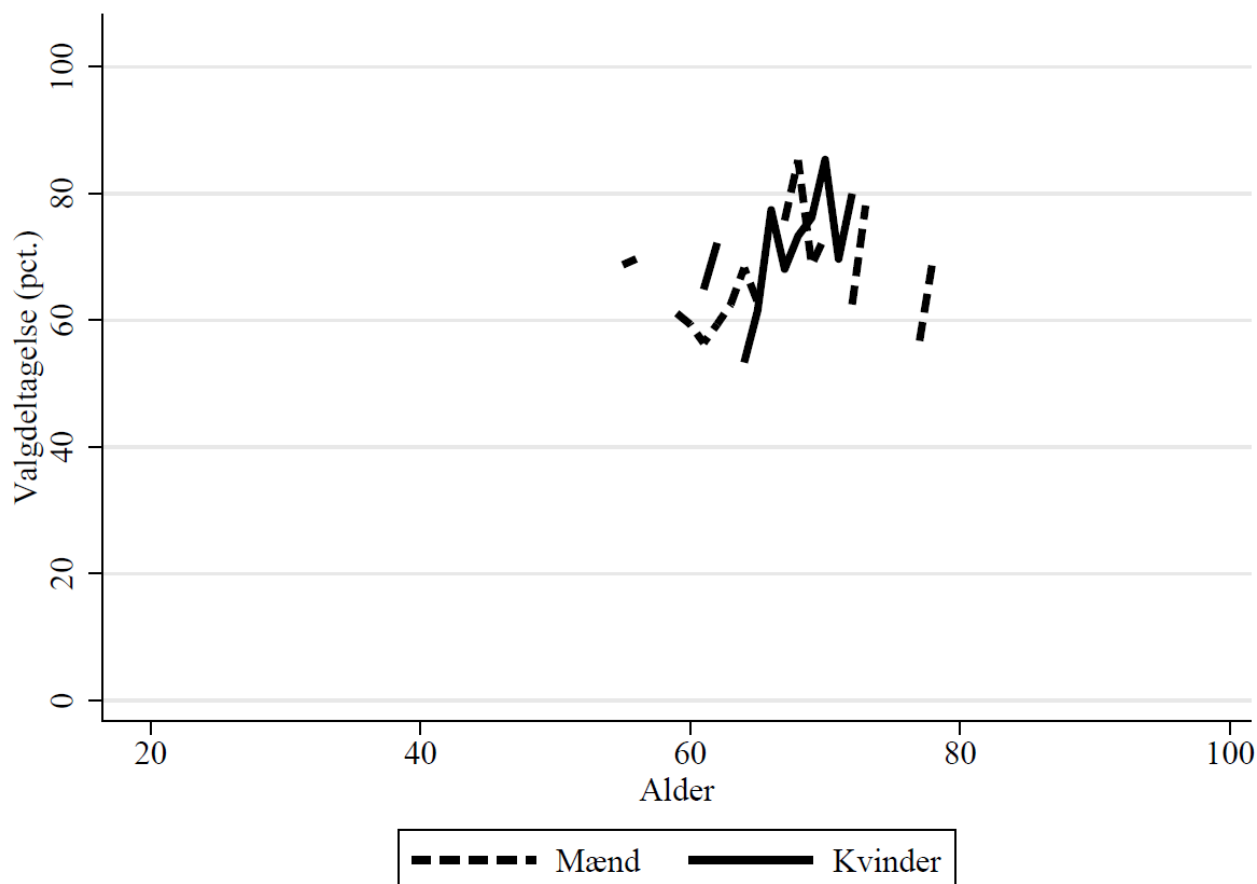

#### B3.741.3 Valgdeltagelse opgjort efter færdiggjort uddannelse (2024)

	Pct.	N
Grundskole	50,6	705
Gymnasial uddannelse	65,3	147
Faglig uddannelse	60,5	1.133
Kort- og mellemlang videregående uddannelse	77,9	665
Lang videregående uddannelse	82,8	209

#### B3.741.4 Valgdeltagelse opgjort efter personlig indkomst (2024)

	Pct.	N
Under 100.000 kr.	54,1	181
100.000-199.999 kr.	61,1	547
200.000-299.999 kr.	59,1	891
300.000-399.999 kr.	68,8	554
400.000-499.999 kr.	65,0	323
500.000-599.999 kr.	74,4	164
600.000-699.999 kr.	75,9	87
700.000-799.999 kr.	81,8	33
Over 1.000.000 kr.	81,4	43

#### B3.741.5 Valgdeltagelse opgjort efter modtagere af sociale ydelser (2024)

	Pct.	N
Flexjob	60,5	114
Førtidspension el. lign.	53,0	202
Sygedagpenge	56,2	48
SU	48,5	33
Efterløn og folkepension	66,5	1.203
Ingen ydelser	65,3	1.183

#### B3.741.6 Valgdeltagelse opgjort efter vælgere med dansk oprindelse, indvandrere og efterkommere (2024)

	Pct.	N
Dansk	64,0	2.795
Indvandrere	60,8	51

#### B3.741.7 Valgdeltagelse opgjort efter oprindelseslande (grupperet) (2024)

	Pct.	N
Danmark	64,0	2.795

#### B3.741.8 Valgdeltagelse opgjort efter oprindelseslande (2024)

	Pct.	N
Danmark	64,0	2.795

**B3.746 Skanderborg (nr. 746)**

**B3.746.1 Valgdeltagelse opgjort efter aldersgrupper i 2014, 2019 og 2024**

	2014		2019		2024	
	Pct.	N	Pct.	N	Pct.	N
18 år	59,7	688	77,8	829	72,4	872
19-21 år	43,3	1.625	65,8	1.988	64,5	2.182
22-29 år	41,6	2.248	56,0	2.880	45,6	2.634
30-39 år	55,9	5.869	74,3	6.588	60,3	7.567
40-49 år	62,0	8.208	75,8	8.997	67,9	8.220
50-59 år	66,4	6.814	76,3	8.475	70,3	8.761
60-69 år	73,3	6.546	78,9	6.807	71,2	6.980
70-79 år	70,9	3.703	78,3	5.490	74,4	6.194
80-89 år	49,8	1.335	60,4	1.937	60,5	2.620
90-99 år	22,7	273	34,5	316	38,3	371

**B3.746.2 Valgdeltagelse opgjort efter køn (2024)**

	Pct.	N
Mand	66,0	22.754
Kvinde	66,9	23.651

Figur B3.746.1: Valgdeltagelse opgjort efter alder og køn (2024)

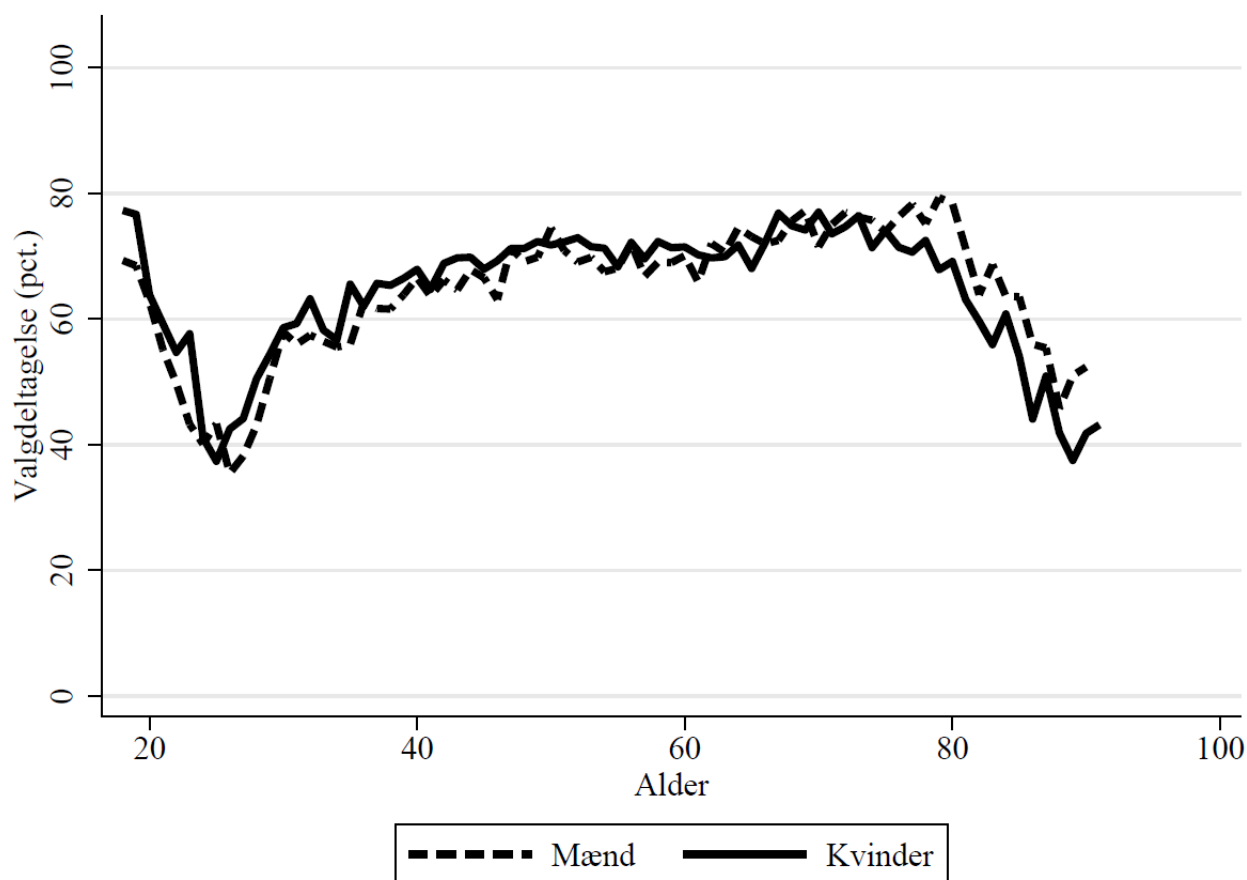

### B3.746.3 Valgdeltagelse opgjort efter færdiggjort uddannelse (2024)

	Pct.	N
Grundskole	51,8	8.599
Gymnasial uddannelse	64,3	2.970
Faglig uddannelse	59,9	14.999
Kort- og mellemlang videregående uddannelse	75,7	12.537
Lang videregående uddannelse	84,2	6.973

### B3.746.4 Valgdeltagelse opgjort efter personlig indkomst (2024)

	Pct.	N
Under 100.000 kr.	66,4	3.595
100.000-199.999 kr.	61,7	5.819
200.000-299.999 kr.	57,3	8.137
300.000-399.999 kr.	64,4	8.182
400.000-499.999 kr.	68,5	8.056
500.000-599.999 kr.	73,1	5.075
600.000-699.999 kr.	76,0	2.947
700.000-799.999 kr.	76,5	1.491
800.000-899.999 kr.	78,7	870
900.000-999.999 kr.	77,1	563
Over 1.000.000 kr.	80,5	1.328

### B3.746.5 Valgdeltagelse opgjort efter modtagere af sociale ydelser (2024)

	Pct.	N
Dagpenge inkl. aktivering	66,6	548
Kontanthjælp	26,7	116
Uddannelseshjælp	33,6	152
Ledighedsydelse	45,5	187
Flexjob	58,8	1.150
Førtidspension el. lign.	43,1	2.060
Ressourceforløb	38,1	134
Sygedagpenge	59,8	815
SU	72,4	1.893
Efterløn og folkepension	70,2	11.165
Jobafklaring	42,5	193
Andre ydelser	44,7	103
Ingen ydelser	68,0	27.491

### B3.746.6 Valgdeltagelse opgjort efter vælgere med dansk oprindelse, indvandrere og efterkommere (2024)

	Pct.	N
Dansk	67,3	44.623
Indvandrere	52,0	1.050
Efterkommere	32,9	340

B3.746.7 Valgdeltagelse opgjort efter oprindelseslande (grupperet) (2024)

	Pct.	N
Danmark	67,3	44.623
Gamle EU-lande	79,6	274
Nye EU-lande	65,5	110
Andre vestlige lande	59,4	32
Ikke-vestlige lande	34,6	945

B3.746.8 Valgdeltagelse opgjort efter oprindelseslande (2024)

	Pct.	N
Danmark	67,3	44.623
Sverige	69,8	43
Polen	65,3	72
Storbritannien	84,2	38
Tyrkiet	15,0	80
Tyskland	84,0	119
Somalia	32,3	31
Afghanistan	23,7	97
Sri Lanka	36,2	94
Irak	23,3	90
Iran	48,9	45
Libanon	12,3	65
Vietnam	36,2	116
Bosnien-Hercegovina	57,0	86

**B3.751 Aarhus (nr. 751)**

**B3.751.1 Valgdeltagelse opgjort efter aldersgrupper i 2014, 2019 og 2024**

	2014		2019		2024	
	Pct.	N	Pct.	N	Pct.	N
18 år	.	.	70,4	3.321	66,1	3.159
19-21 år	.	.	65,8	15.322	56,7	13.636
22-29 år	.	.	69,6	63.407	60,7	72.248
30-39 år	.	.	71,5	37.831	58,8	42.748
40-49 år	.	.	73,3	33.803	65,2	31.807
50-59 år	.	.	73,9	35.378	67,4	35.332
60-69 år	.	.	78,1	31.035	70,5	31.824
70-79 år	.	.	75,6	23.240	73,1	25.888
80-89 år	.	.	59,9	9.370	60,1	11.679
90-99 år	.	.	38,0	2.039	36,8	2.015
100- år	.	.	28,6	42	19,4	62

**B3.751.2 Valgdeltagelse opgjort efter køn (2024)**

	Pct.	N
Mand	62,4	131.532
Kvinde	65,1	138.866

Figur B3.751.1: Valgdeltagelse opgjort efter alder og køn (2024)

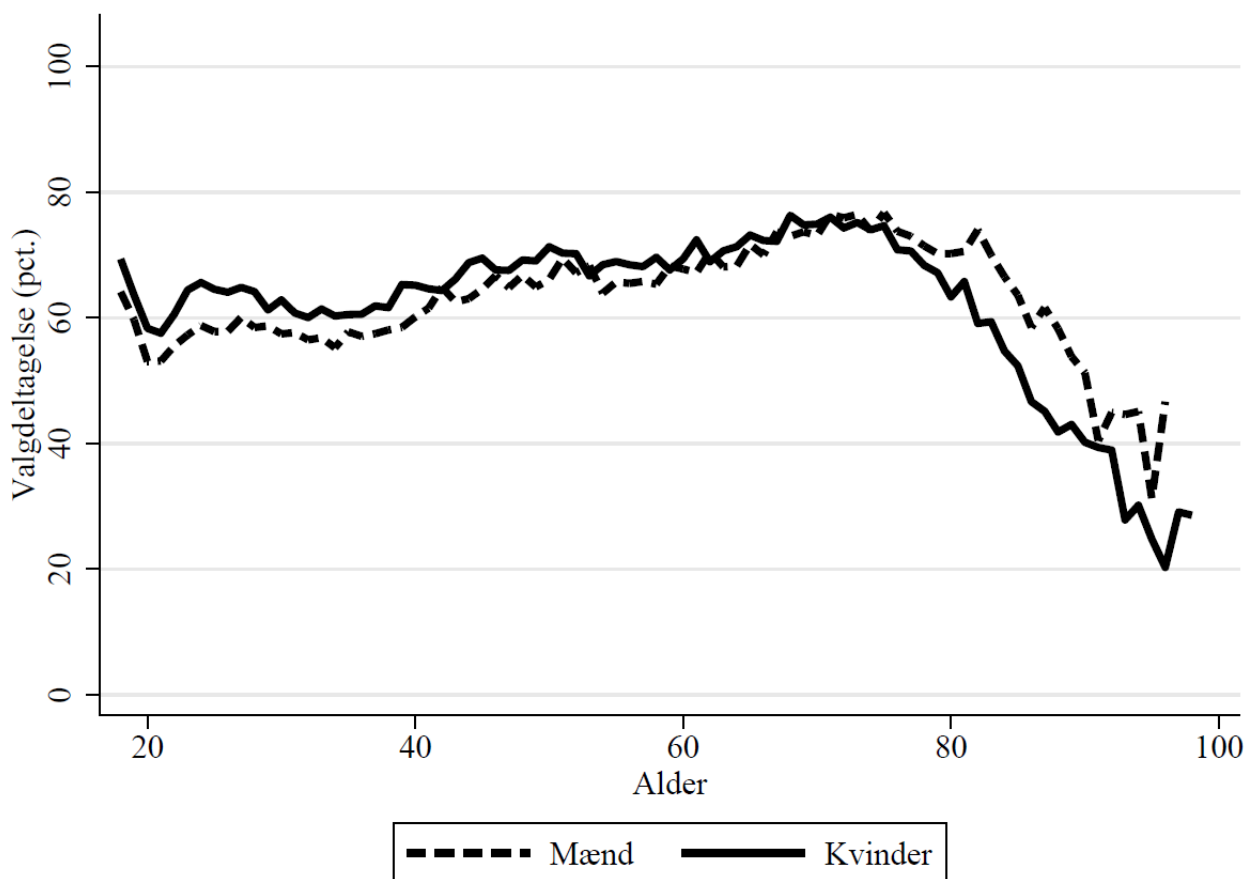



### B3.751.3 Valgdeltagelse opgjort efter færdiggjort uddannelse (2024)

	Pct.	N
Grundskole	42,7	39.081
Gymnasial uddannelse	61,7	50.765
Faglig uddannelse	55,8	55.072
Kort- og mellemlang videregående uddannelse	71,3	74.590
Lang videregående uddannelse	81,7	48.525

### B3.751.4 Valgdeltagelse opgjort efter personlig indkomst (2024)

	Pct.	N
Under 100.000 kr.	61,3	30.252
100.000-199.999 kr.	61,7	54.073
200.000-299.999 kr.	54,9	55.296
300.000-399.999 kr.	62,0	41.383
400.000-499.999 kr.	68,4	35.328
500.000-599.999 kr.	74,5	21.392
600.000-699.999 kr.	76,5	11.459
700.000-799.999 kr.	77,4	6.051
800.000-899.999 kr.	77,8	3.551
900.000-999.999 kr.	79,7	2.382
Over 1.000.000 kr.	80,1	6.556

### B3.751.5 Valgdeltagelse opgjort efter modtagere af sociale ydelser (2024)

	Pct.	N
Dagpenge inkl. aktivering	63,0	5.868
Kontanthjælp	31,1	1.832
Uddannelseshjælp	32,3	2.157
Ledighedsydelse	47,5	908
Forrevalidering og revalidering	46,3	41
Flexjob	53,7	5.682
Førtidspension el. lign.	39,3	13.768
Ressourceforløb	28,1	545
Sygedagpenge	57,3	3.938
SU	67,5	42.404
Efterløn og folkepension	69,0	48.471
Integrationsydelse	24,3	115
Jobafklaring	44,5	1.505
Andre ydelser	49,1	802
Ingen ydelser	65,9	139.443

B3.751.6 Valgdeltagelse opgjort efter vælgere med dansk oprindelse, indvandrere og efterkommere (2024)

	Pct.	N
Dansk	67,1	243.998
Indvandrere	37,0	14.158
Efterkommere	24,6	9.323

B3.751.7 Valgdeltagelse opgjort efter oprindelseslande (grupperet) (2024)

	Pct.	N
Danmark	67,1	243.998
Gamle EU-lande	73,1	1.984
Nye EU-lande	52,6	1.156
Resten af nordiske lande	63,8	257
Andre vestlige lande	70,3	209
Ikke-vestlige lande	26,0	19.875

B3.751.8 Valgdeltagelse opgjort efter oprindelseslande (2024)

	Pct.	N
Danmark	67,1	243.998
Finland	60,0	75
Island	66,7	99
Norge	62,0	158
Sverige	70,7	242
Bulgarien	50,7	69
Tjekkoslavakiet	56,1	41
Frankrig	75,5	94
Grækenland	60,5	43
Holland	83,3	102
Irland	72,5	40
Italien	66,0	106
Jugoslavien	30,2	126
Polen	50,5	640
Rumænien	50,0	200
Sovjetunionen	51,7	58
Spanien	73,7	76
Storbritannien	69,0	248
Tyrkiet	23,5	2.252
Ungarn	60,3	68
Tyskland	75,8	854
Østrig	85,0	40
Algeriet	33,0	94
Etiopien	30,2	139
Eritrea	34,0	53
Ghana	41,0	61
Kenya	23,5	34
Marokko	21,4	336

Sydafrika	48,2	56
Tunesien	20,2	99
Uganda	36,6	71
Egypten	25,0	80
Congo, Den Demokratiske rep.	30,9	55
Somalia	23,3	2.241
Argentina	68,4	38
Brasilien	53,3	45
Canada	71,4	35
Chile	55,1	98
Colombia	44,1	34
USA	73,0	126
Afghanistan	19,3	1.070
Sri Lanka	38,3	707
Indien	59,7	124
Irak	17,9	2.061
Iran	35,3	1.546
Israel	41,5	65
Jordan	14,6	41
Kina	36,1	183
Kuwait	6,7	475
Libanon	15,8	3.546
Pakistan	22,2	153
Filippinerne	45,0	80
Sydkorea	53,2	47
Syrien	17,0	453
Mellemøsten uoplyst	15,9	82
Vietnam	35,1	1.646
Thailand	37,8	119
Letland	57,6	33
Litauen	61,7	47
Rusland	42,9	147
Ukraine	46,3	67
Aserbajdsjan	28,1	32
Bosnien-Hercegovina	43,0	456
Kosovo	40,8	49

---

**B3.756 Ikast-Brande (nr. 756)**

**B3.756.1 Valgdeltagelse opgjort efter aldersgrupper i 2014, 2019 og 2024**

	2014		2019		2024	
	Pct.	N	Pct.	N	Pct.	N
18 år	43,4	419	60,8	571	58,0	476
19-21 år	33,7	936	54,0	1.240	52,8	1.334
22-29 år	35,3	1.803	46,3	2.520	35,6	2.449
30-39 år	44,3	2.898	57,7	3.818	41,8	4.000
40-49 år	52,0	3.678	64,1	5.037	54,8	4.471
50-59 år	56,7	3.445	67,7	5.460	59,1	5.264
60-69 år	67,6	3.419	71,3	4.770	62,6	4.914
70-79 år	65,4	2.182	72,3	4.056	68,6	4.266
80-89 år	46,0	977	54,2	1.551	57,7	1.985
90-99 år	24,9	181	32,2	314	29,7	327

**B3.756.2 Valgdeltagelse opgjort efter køn (2024)**

	Pct.	N
Mand	54,9	14.881
Kvinde	55,9	14.617

Figur B3.756.1: Valgdeltagelse opgjort efter alder og køn (2024)

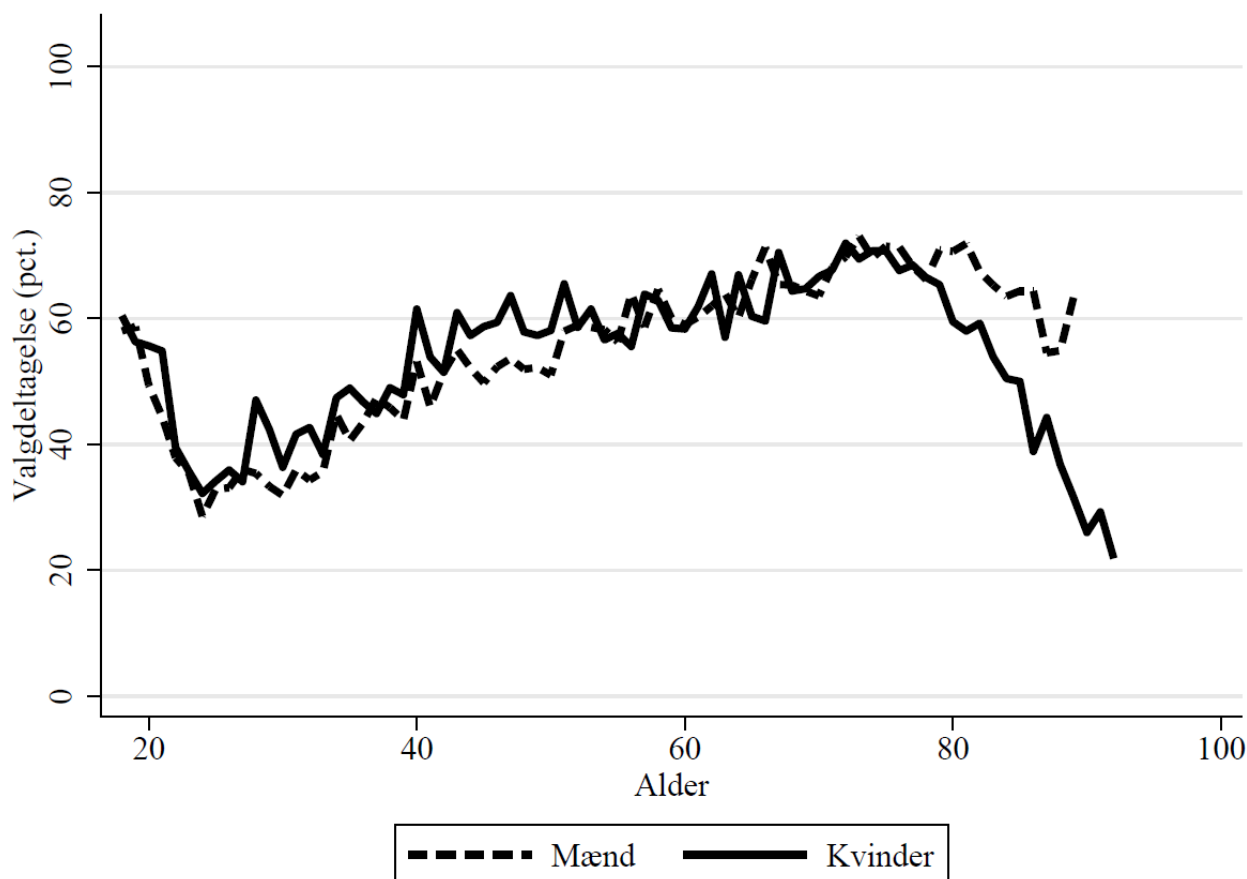

### B3.756.3 Valgdeltagelse opgjort efter færdiggjort uddannelse (2024)

	Pct.	N
Grundskole	45,6	8.697
Gymnasial uddannelse	53,3	1.755
Faglig uddannelse	55,5	11.914
Kort- og mellemlang videregående uddannelse	66,7	5.727
Lang videregående uddannelse	79,4	1.149

### B3.756.4 Valgdeltagelse opgjort efter personlig indkomst (2024)

	Pct.	N
Under 100.000 kr.	53,9	1.985
100.000-199.999 kr.	55,7	5.161
200.000-299.999 kr.	49,3	6.582
300.000-399.999 kr.	54,4	5.678
400.000-499.999 kr.	57,5	4.619
500.000-599.999 kr.	61,6	2.476
600.000-699.999 kr.	62,6	1.284
700.000-799.999 kr.	63,2	579
800.000-899.999 kr.	66,9	278
900.000-999.999 kr.	71,3	150
Over 1.000.000 kr.	72,7	433

### B3.756.5 Valgdeltagelse opgjort efter modtagere af sociale ydelser (2024)

	Pct.	N
Dagpenge inkl. aktivering	43,5	336
Kontanthjælp	20,7	213
Uddannelseshjælp	23,4	197
Ledighedsydelse	42,1	95
Flexjob	51,5	928
Førtidspension el. lign.	40,1	1.853
Ressourceforløb	22,1	104
Sygedagpenge	47,7	644
SU	57,4	958
Efterløn og folkepension	63,9	8.055
Jobafklaring	39,9	243
Andre ydelser	35,4	96
Ingen ydelser	55,4	15.453

### B3.756.6 Valgdeltagelse opgjort efter vælgere med dansk oprindelse, indvandrere og efterkommere (2024)

	Pct.	N
Dansk	56,2	28.221
Indvandrere	42,7	654
Efterkommere	25,6	305

B3.756.7 Valgdeltagelse opgjort efter oprindelseslande (grupperet) (2024)

	Pct.	N
Danmark	56,2	28.221
Gamle EU-lande	65,3	124
Nye EU-lande	42,6	68
Ikke-vestlige lande	31,7	745

B3.756.8 Valgdeltagelse opgjort efter oprindelseslande (2024)

	Pct.	N
Danmark	56,2	28.221
Tyrkiet	18,6	215
Tyskland	73,4	64
Sri Lanka	40,1	207
Bosnien-Hercegovina	33,7	92

### B3.760 Ringkøbing-Skjern (nr. 760)

#### B3.760.1 Valgdeltagelse opgjort efter aldersgrupper i 2014, 2019 og 2024

	2014		2019		2024	
	Pct.	N	Pct.	N	Pct.	N
18 år	49,1	271	68,7	780	65,3	773
19-21 år	35,6	807	57,5	2.010	52,3	1.969
22-29 år	31,8	1.300	46,8	3.189	40,3	3.111
30-39 år	45,3	1.926	57,1	4.388	44,5	4.428
40-49 år	50,8	2.530	64,8	6.524	55,9	5.423
50-59 år	60,8	2.712	69,1	7.897	62,9	7.328
60-69 år	71,1	3.025	72,5	7.219	67,2	7.273
70-79 år	69,0	2.239	74,3	5.878	71,7	6.269
80-89 år	48,2	1.170	56,6	2.593	59,9	3.067
90-99 år	21,3	258	37,5	549	35,4	560

#### B3.760.2 Valgdeltagelse opgjort efter køn (2024)

	Pct.	N
Mand	58,5	20.315
Kvinde	60,0	19.903

Figur B3.760.1: Valgdeltagelse opgjort efter alder og køn (2024)

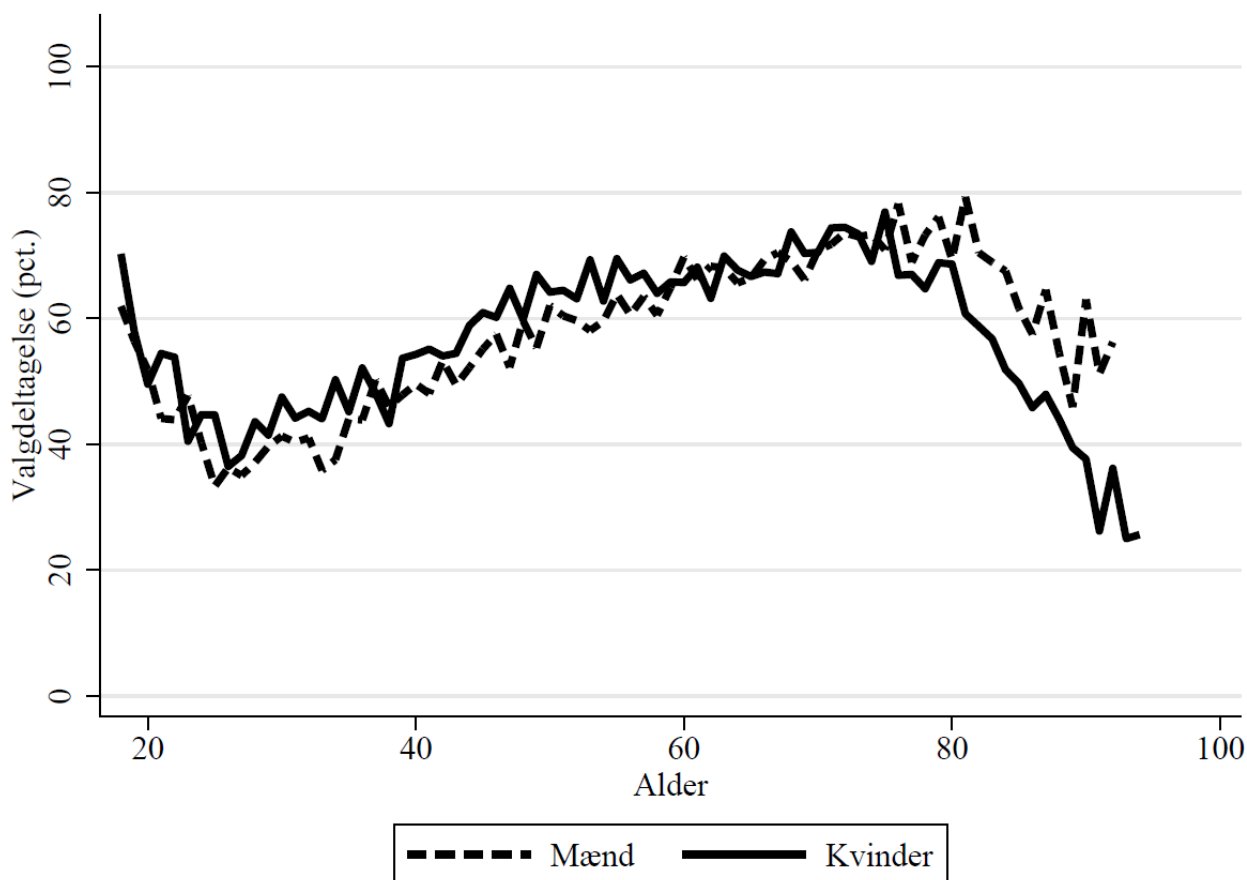

### B3.760.3 Valgdeltagelse opgjort efter færdiggjort uddannelse (2024)

	Pct.	N
Grundskole	48,3	11.903
Gymnasial uddannelse	57,6	2.227
Faglig uddannelse	59,5	16.598
Kort- og mellemlang videregående uddannelse	72,4	7.687
Lang videregående uddannelse	83,2	1.420

### B3.760.4 Valgdeltagelse opgjort efter personlig indkomst (2024)

	Pct.	N
Under 100.000 kr.	57,2	2.828
100.000-199.999 kr.	59,3	6.954
200.000-299.999 kr.	52,5	9.473
300.000-399.999 kr.	58,4	7.609
400.000-499.999 kr.	62,2	6.293
500.000-599.999 kr.	66,0	3.276
600.000-699.999 kr.	67,9	1.540
700.000-799.999 kr.	71,1	706
800.000-899.999 kr.	70,8	336
900.000-999.999 kr.	75,8	186
Over 1.000.000 kr.	78,9	617

### B3.760.5 Valgdeltagelse opgjort efter modtagere af sociale ydelser (2024)

	Pct.	N
Dagpenge inkl. aktivering	50,2	333
Kontanthjælp	14,7	150
Uddannelseshjælp	29,6	253
Ledighedsydelse	44,9	156
Flexjob	52,1	1.349
Førtidspension el. lign.	43,6	2.764
Ressourceforløb	23,7	173
Sygedagpenge	54,3	654
SU	66,1	1.290
Efterløn og folkepension	66,6	12.028
Jobafklaring	47,5	238
Andre ydelser	43,2	111
Ingen ydelser	59,0	20.266

### B3.760.6 Valgdeltagelse opgjort efter vælgere med dansk oprindelse, indvandrere og efterkommere (2024)

	Pct.	N
Dansk	59,7	38.979
Indvandrere	47,1	683
Efterkommere	33,0	106



B3.760.7 Valgdeltagelse opgjort efter oprindelseslande (grupperet) (2024)

	Pct.	N
Danmark	59,7	38.979
Gamle EU-lande	69,8	212
Nye EU-lande	44,4	72
Ikke-vestlige lande	33,0	479

B3.760.8 Valgdeltagelse opgjort efter oprindelseslande (2024)

	Pct.	N
Danmark	59,7	38.979
Polen	42,9	42
Tyskland	72,1	129
Sri Lanka	47,0	100
Bosnien-Hercegovina	39,6	111

**B3.766 Hedensted (nr. 766)**

**B3.766.1 Valgdeltagelse opgjort efter aldersgrupper i 2014, 2019 og 2024**

	2014		2019		2024	
	Pct.	N	Pct.	N	Pct.	N
18 år	.	.	.	.	57,3	593
19-21 år	.	.	.	.	54,8	1.547
22-29 år	.	.	.	.	36,7	2.714
30-39 år	.	.	.	.	42,9	4.529
40-49 år	.	.	.	.	55,4	5.307
50-59 år	.	.	.	.	61,7	6.906
60-69 år	.	.	.	.	66,5	5.949
70-79 år	.	.	.	.	70,9	4.715
80-89 år	.	.	.	.	59,4	2.276
90-99 år	.	.	.	.	32,2	400

**B3.766.2 Valgdeltagelse opgjort efter køn (2024)**

	Pct.	N
Mand	56,8	17.644
Kvinde	58,3	17.303

Figur B3.766.1: Valgdeltagelse opgjort efter alder og køn (2024)

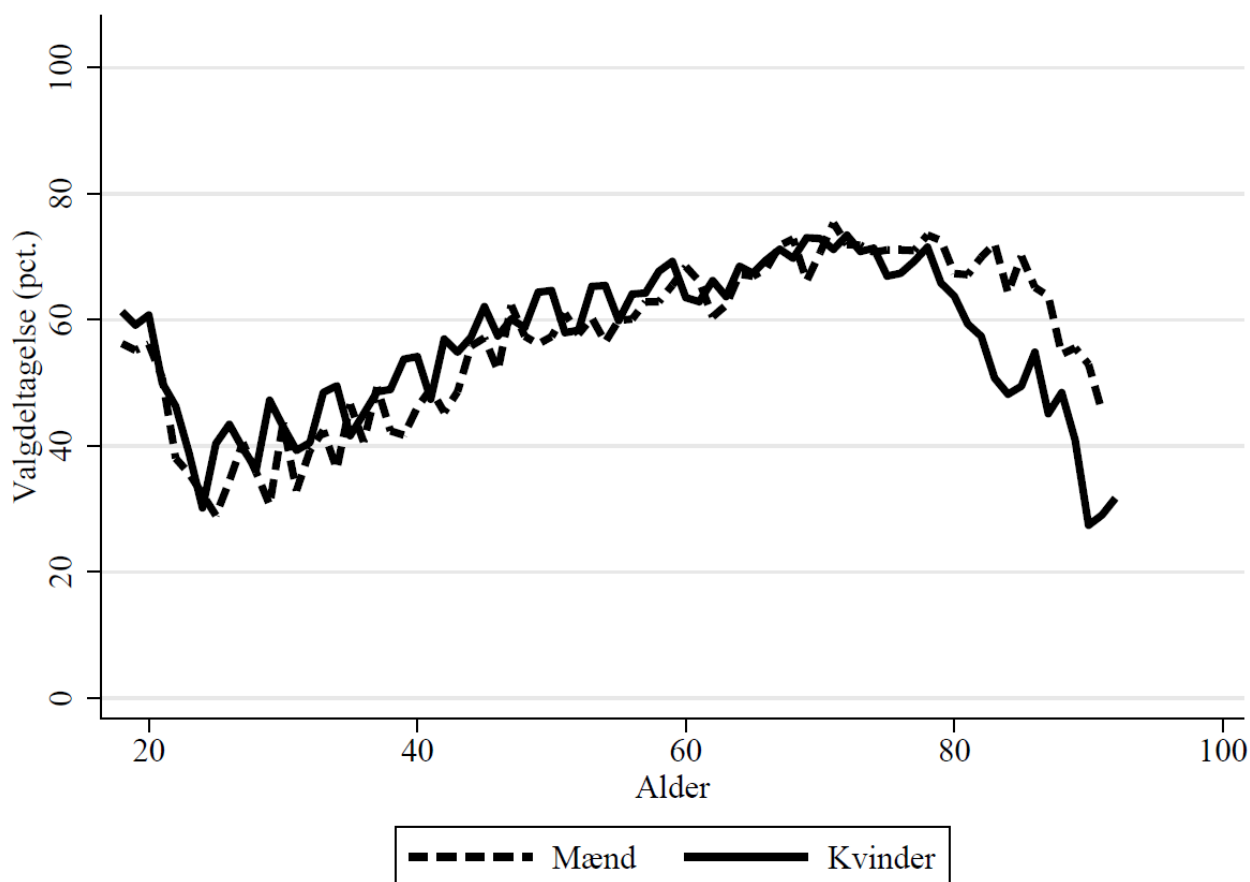

### B3.766.3 Valgdeltagelse opgjort efter færdiggjort uddannelse (2024)

	Pct.	N
Grundskole	46,7	9.669
Gymnasial uddannelse	57,6	1.921
Faglig uddannelse	57,1	14.266
Kort- og mellemlang videregående uddannelse	69,7	7.398
Lang videregående uddannelse	77,8	1.389

### B3.766.4 Valgdeltagelse opgjort efter personlig indkomst (2024)

	Pct.	N
Under 100.000 kr.	56,4	2.294
100.000-199.999 kr.	57,1	5.179
200.000-299.999 kr.	51,9	7.376
300.000-399.999 kr.	55,7	6.919
400.000-499.999 kr.	59,2	5.919
500.000-599.999 kr.	62,9	3.239
600.000-699.999 kr.	64,7	1.726
700.000-799.999 kr.	69,2	728
800.000-899.999 kr.	71,1	408
900.000-999.999 kr.	66,1	242
Over 1.000.000 kr.	74,5	601

### B3.766.5 Valgdeltagelse opgjort efter modtagere af sociale ydelser (2024)

	Pct.	N
Dagpenge inkl. aktivering	54,3	302
Kontanthjælp	26,7	150
Uddannelseshjælp	31,2	240
Ledighedsydelse	40,5	153
Flexjob	52,0	1.123
Førtidspension el. lign.	42,2	1.842
Ressourceforløb	33,3	63
Sygedagpenge	52,3	706
SU	61,1	1.083
Efterløn og folkepension	66,3	9.142
Jobafklaring	38,7	217
Andre ydelser	43,0	93
Ingen ydelser	56,7	19.465

### B3.766.6 Valgdeltagelse opgjort efter vælgere med dansk oprindelse, indvandrere og efterkommere (2024)

	Pct.	N
Dansk	58,1	33.969
Indvandrere	40,6	488
Efterkommere	26,6	128

B3.766.7 Valgdeltagelse opgjort efter oprindelseslande (grupperet) (2024)

	Pct.	N
Danmark	58,1	33.969
Gamle EU-lande	48,8	129
Nye EU-lande	44,8	58
Ikke-vestlige lande	31,8	403

B3.766.8 Valgdeltagelse opgjort efter oprindelseslande (2024)

	Pct.	N
Danmark	58,1	33.969
Tyrkiet	43,2	88
Tyskland	50,8	63
Sri Lanka	22,6	53

**B3.773 Morsø (nr. 773)**

**B3.773.1 Valgdeltagelse opgjort efter aldersgrupper i 2014, 2019 og 2024**

	2014		2019		2024	
	Pct.	N	Pct.	N	Pct.	N
18 år	.	.	.	.	49,1	222
19-21 år	.	.	.	.	42,7	644
22-29 år	.	.	.	.	29,5	1.174
30-39 år	.	.	.	.	37,2	1.722
40-49 år	.	.	.	.	48,7	1.823
50-59 år	.	.	.	.	54,6	2.641
60-69 år	.	.	.	.	62,1	2.957
70-79 år	.	.	.	.	65,7	2.558
80-89 år	.	.	.	.	57,1	1.235
90-99 år	.	.	.	.	27,4	219

**B3.773.2 Valgdeltagelse opgjort efter køn (2024)**

	Pct.	N
Mand	52,1	7.712
Kvinde	52,9	7.491

Figur B3.773.1: Valgdeltagelse opgjort efter alder og køn (2024)

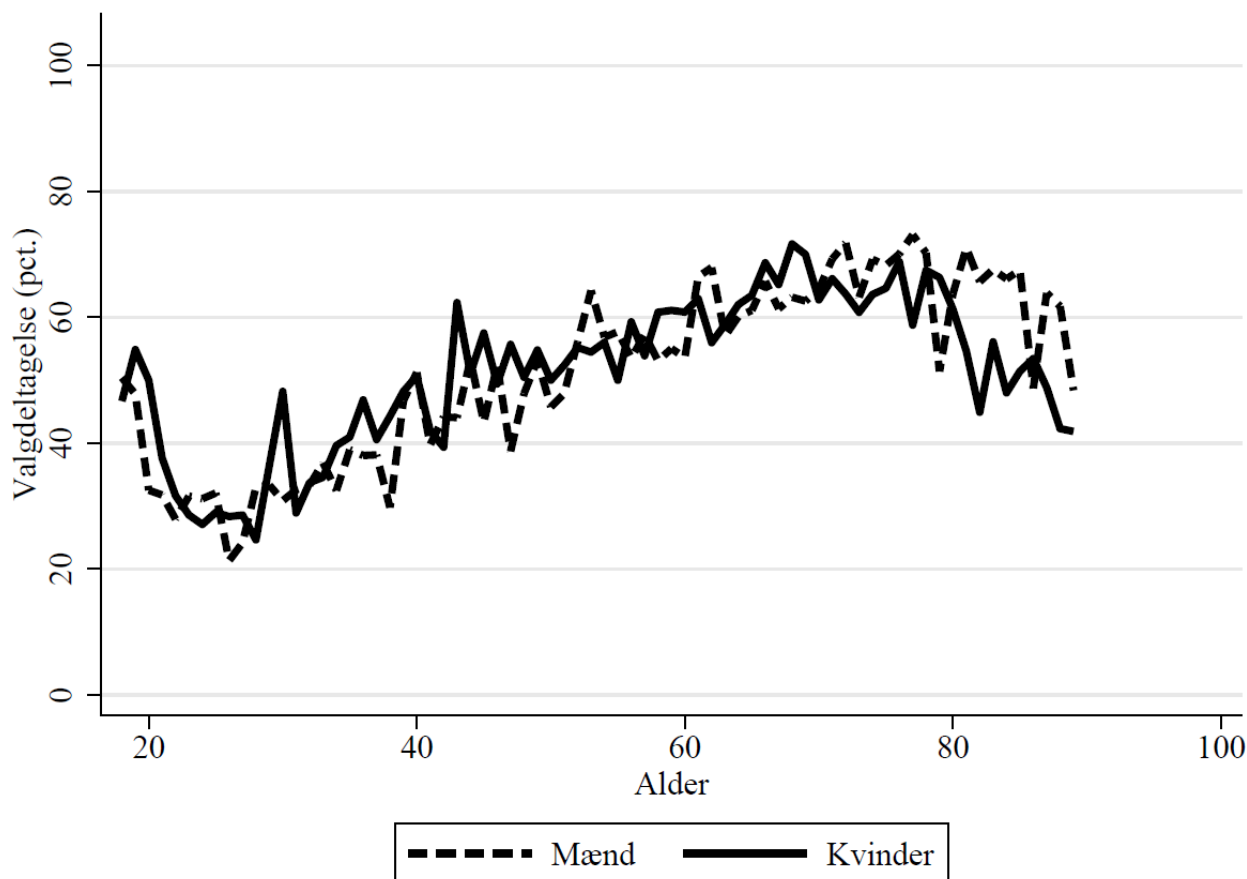

### B3.773.3 Valgdeltagelse opgjort efter færdiggjort uddannelse (2024)

	Pct.	N
Grundskole	42,2	5.074
Gymnasial uddannelse	49,2	821
Faglig uddannelse	53,5	6.228
Kort- og mellemlang videregående uddannelse	68,4	2.484
Lang videregående uddannelse	82,7	417

### B3.773.4 Valgdeltagelse opgjort efter personlig indkomst (2024)

	Pct.	N
Under 100.000 kr.	47,0	941
100.000-199.999 kr.	50,6	2.891
200.000-299.999 kr.	47,0	4.066
300.000-399.999 kr.	54,5	2.995
400.000-499.999 kr.	55,8	2.210
500.000-599.999 kr.	60,6	977
600.000-699.999 kr.	66,7	421
700.000-799.999 kr.	73,0	178
800.000-899.999 kr.	68,5	89
900.000-999.999 kr.	64,4	59
Over 1.000.000 kr.	71,3	188

### B3.773.5 Valgdeltagelse opgjort efter modtagere af sociale ydelser (2024)

	Pct.	N
Dagpenge inkl. aktivering	40,0	160
Kontanthjælp	10,3	116
Uddannelseshjælp	14,9	121
Ledighedsydelse	41,0	78
Flexjob	42,4	549
Førtidspension el. lign.	38,8	1.282
Ressourceforløb	24,6	57
Sygedagpenge	49,0	310
SU	51,7	414
Efterløn og folkepension	61,9	4.939
Jobafklaring	37,4	99
Andre ydelser	41,7	96
Ingen ydelser	52,2	6.768

### B3.773.6 Valgdeltagelse opgjort efter vælgere med dansk oprindelse, indvandrere og efterkommere (2024)

	Pct.	N
Dansk	52,8	14.834
Indvandrere	51,8	141

B3.773.7 Valgdeltagelse opgjort efter oprindelseslande (grupperet) (2024)

	Pct.	N
Danmark	52,8	14.834
Gamle EU-lande	62,7	59
Ikke-vestlige lande	38,6	83

B3.773.8 Valgdeltagelse opgjort efter oprindelseslande (2024)

	Pct.	N
Danmark	52,8	14.834

**B3.779 Skive (nr. 779)**

**B3.779.1 Valgdeltagelse opgjort efter aldersgrupper i 2014, 2019 og 2024**

	2014		2019		2024	
	Pct.	N	Pct.	N	Pct.	N
18 år	.	.	.	.	57,4	537
19-21 år	.	.	.	.	45,5	1.520
22-29 år	.	.	.	.	34,8	2.838
30-39 år	.	.	.	.	37,4	3.986
40-49 år	.	.	.	.	50,0	4.485
50-59 år	.	.	.	.	57,1	6.067
60-69 år	.	.	.	.	61,3	6.368
70-79 år	.	.	.	.	68,1	5.360
80-89 år	.	.	.	.	55,2	2.678
90-99 år	.	.	.	.	30,5	443

**B3.779.2 Valgdeltagelse opgjort efter køn (2024)**

	Pct.	N
Mand	52,5	17.396
Kvinde	54,6	16.893

Figur B3.779.1: Valgdeltagelse opgjort efter alder og køn (2024)

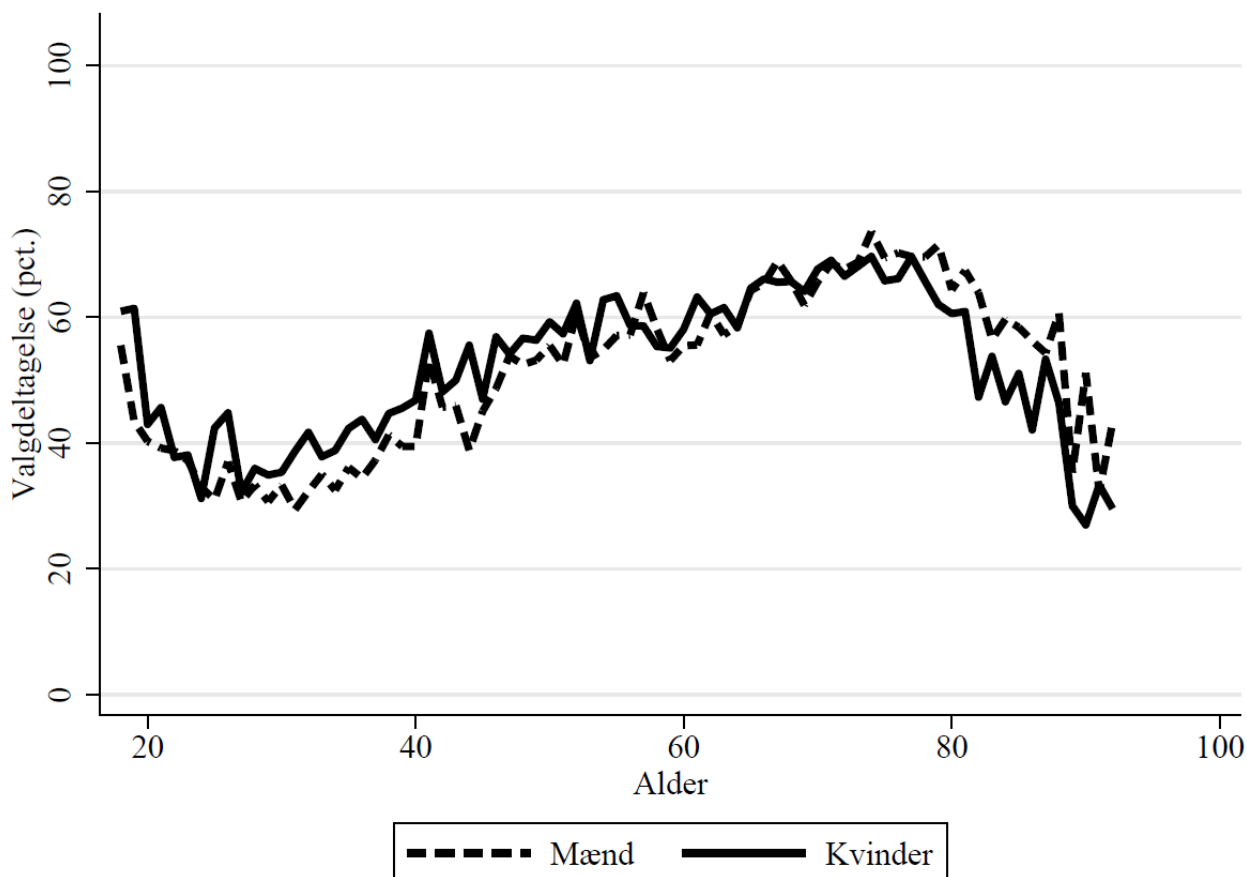



### B3.779.3 Valgdeltagelse opgjort efter færdiggjort uddannelse (2024)

	Pct.	N
Grundskole	41,7	9.911
Gymnasial uddannelse	51,2	2.211
Faglig uddannelse	54,0	13.689
Kort- og mellemlang videregående uddannelse	66,9	6.897
Lang videregående uddannelse	78,6	1.203

### B3.779.4 Valgdeltagelse opgjort efter personlig indkomst (2024)

	Pct.	N
Under 100.000 kr.	49,4	2.393
100.000-199.999 kr.	53,2	5.825
200.000-299.999 kr.	46,4	8.572
300.000-399.999 kr.	53,7	6.899
400.000-499.999 kr.	58,2	5.032
500.000-599.999 kr.	62,2	2.612
600.000-699.999 kr.	62,5	1.181
700.000-799.999 kr.	68,2	534
800.000-899.999 kr.	63,3	275
900.000-999.999 kr.	70,7	140
Over 1.000.000 kr.	73,1	428

### B3.779.5 Valgdeltagelse opgjort efter modtagere af sociale ydelser (2024)

	Pct.	N
Dagpenge inkl. aktivering	42,3	343
Kontanthjælp	16,7	246
Uddannelseshjælp	27,7	260
Ledighedsydelse	37,6	165
Flexjob	48,2	985
Førtidspension el. lign.	36,7	2.708
Ressourceforløb	22,5	80
Sygedagpenge	47,6	633
SU	55,6	1.138
Efterløn og folkepension	62,7	10.488
Jobafklaring	39,3	252
Andre ydelser	33,6	110
Ingen ydelser	53,1	16.439

### B3.779.6 Valgdeltagelse opgjort efter vælgere med dansk oprindelse, indvandrere og efterkommere (2024)

	Pct.	N
Dansk	54,0	33.250
Indvandrere	46,1	473
Efterkommere	24,8	129

B3.779.7 Valgdeltagelse opgjort efter oprindelseslande (grupperet) (2024)

	Pct.	N
Danmark	54,0	33.250
Gamle EU-lande	63,5	115
Nye EU-lande	53,3	30
Ikke-vestlige lande	33,3	435

B3.779.8 Valgdeltagelse opgjort efter oprindelseslande (2024)

	Pct.	N
Danmark	54,0	33.250
Tyskland	69,1	55
Irak	42,2	45
Iran	36,4	33
Libanon	28,8	104
Bosnien-Hercegovina	34,5	87

### B3.787 Thisted (nr. 787)

#### B3.787.1 Valgdeltagelse opgjort efter aldersgrupper i 2014, 2019 og 2024

	2014		2019		2024	
	Pct.	N	Pct.	N	Pct.	N
18 år	40,4	277	63,3	362	53,1	516
19-21 år	29,4	756	53,4	1.027	44,7	1.482
22-29 år	27,8	1.408	44,0	1.985	35,8	2.534
30-39 år	42,6	1.668	54,0	2.407	40,8	4.020
40-49 år	51,1	2.290	64,0	3.247	49,5	4.088
50-59 år	58,8	2.503	67,3	4.048	58,1	5.426
60-69 år	65,3	2.599	72,7	4.056	63,0	5.998
70-79 år	64,9	1.739	72,3	3.296	66,4	5.246
80-89 år	42,6	884	54,8	1.471	53,5	2.385
90-99 år	22,0	177	25,2	290	28,2	393

#### B3.787.2 Valgdeltagelse opgjort efter køn (2024)

	Pct.	N
Mand	53,2	16.161
Kvinde	54,6	15.933

Figur B3.787.1: Valgdeltagelse opgjort efter alder og køn (2024)

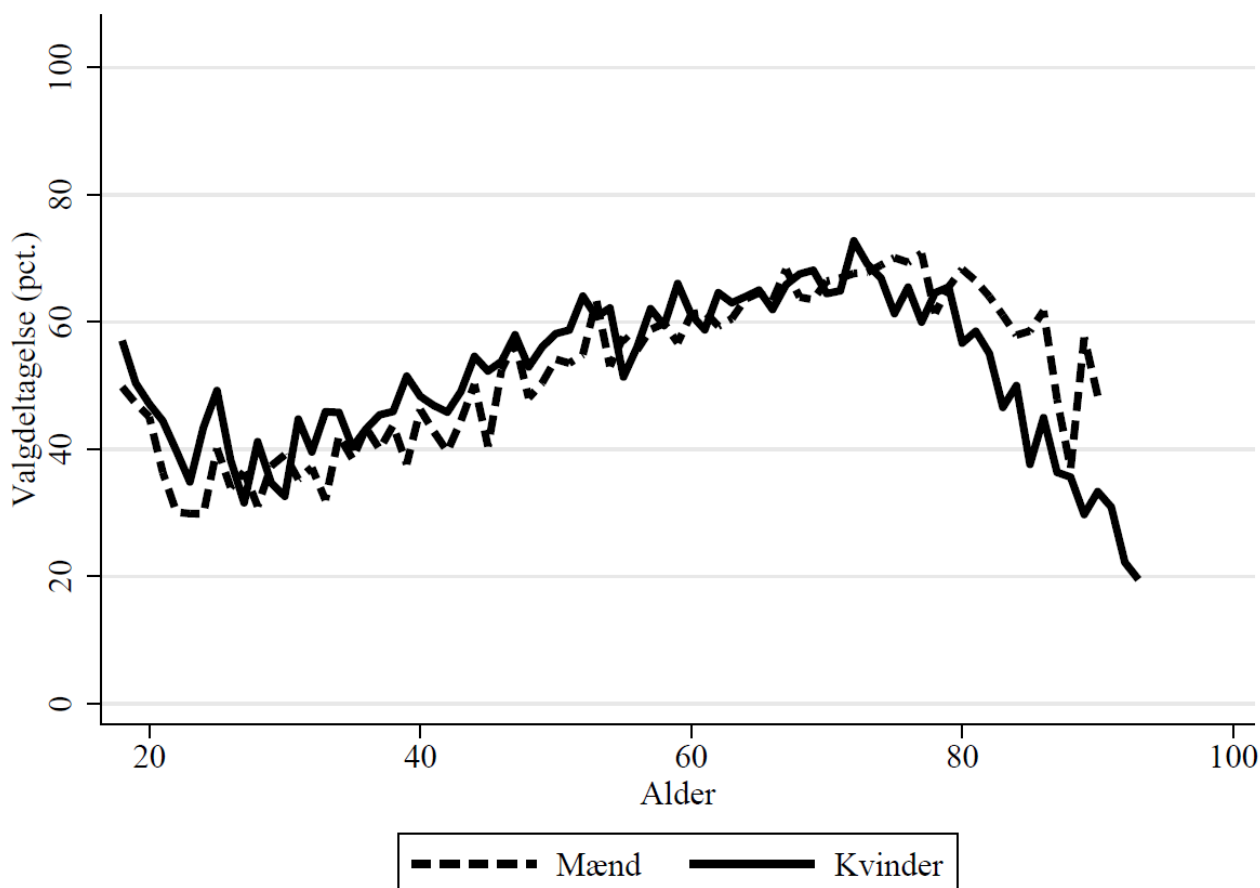

### B3.787.3 Valgdeltagelse opgjort efter færdiggjort uddannelse (2024)

	Pct.	N
Grundskole	42,3	9.587
Gymnasial uddannelse	52,6	1.891
Faglig uddannelse	54,7	13.039
Kort- og mellemlang videregående uddannelse	66,3	5.824
Lang videregående uddannelse	79,4	1.387

### B3.787.4 Valgdeltagelse opgjort efter personlig indkomst (2024)

	Pct.	N
Under 100.000 kr.	49,9	2.290
100.000-199.999 kr.	52,5	5.776
200.000-299.999 kr.	48,7	8.104
300.000-399.999 kr.	54,2	6.515
400.000-499.999 kr.	58,2	4.547
500.000-599.999 kr.	61,7	2.191
600.000-699.999 kr.	62,5	1.007
700.000-799.999 kr.	63,6	429
800.000-899.999 kr.	67,1	240
900.000-999.999 kr.	68,3	142
Over 1.000.000 kr.	70,6	480

### B3.787.5 Valgdeltagelse opgjort efter modtagere af sociale ydelser (2024)

	Pct.	N
Dagpenge inkl. aktivering	46,2	351
Kontanthjælp	21,9	219
Uddannelseshjælp	25,6	219
Ledighedsydelse	38,2	110
Flexjob	45,8	1.009
Førtidspension el. lign.	39,8	2.539
Ressourceforløb	23,1	52
Sygedagpenge	47,1	596
SU	55,7	1.086
Efterløn og folkepension	61,8	9.858
Jobafklaring	42,9	189
Andre ydelser	40,6	175
Ingen ydelser	53,7	15.260

### B3.787.6 Valgdeltagelse opgjort efter vælgere med dansk oprindelse, indvandrere og efterkommere (2024)

	Pct.	N
Dansk	54,2	31.146
Indvandrere	46,0	461
Efterkommere	33,3	69

B3.787.7 Valgdeltagelse opgjort efter oprindelseslande (grupperet) (2024)

	Pct.	N
Danmark	54,2	31.146
Gamle EU-lande	69,3	150
Nye EU-lande	45,5	44
Resten af nordiske lande	25,8	31
Ikke-vestlige lande	33,3	300

B3.787.8 Valgdeltagelse opgjort efter oprindelseslande (2024)

	Pct.	N
Danmark	54,2	31.146
Tyskland	71,3	94
Libanon	29,8	47
Bosnien-Hercegovina	28,2	103

### B3.813 Frederikshavn (nr. 813)

#### B3.813.1 Valgdeltagelse opgjort efter aldersgrupper i 2014, 2019 og 2024

	2014		2019		2024	
	Pct.	N	Pct.	N	Pct.	N
18 år	37,7	530	58,3	569	45,4	635
19-21 år	25,0	1.352	44,6	1.343	36,4	1.590
22-29 år	27,6	2.579	37,0	3.052	29,0	3.136
30-39 år	33,8	3.457	47,9	3.770	31,3	4.865
40-49 år	43,9	5.301	55,6	5.238	40,8	5.568
50-59 år	50,4	5.908	60,8	7.238	48,9	8.014
60-69 år	60,2	6.132	68,1	6.857	56,3	8.655
70-79 år	59,6	4.392	68,7	6.365	61,1	7.698
80-89 år	43,0	2.016	51,6	2.795	49,1	3.958
90-99 år	22,4	419	26,0	550	26,5	619

#### B3.813.2 Valgdeltagelse opgjort efter køn (2024)

	Pct.	N
Mand	46,7	22.351
Kvinde	48,0	22.404

Figur B3.813.1: Valgdeltagelse opgjort efter alder og køn (2024)

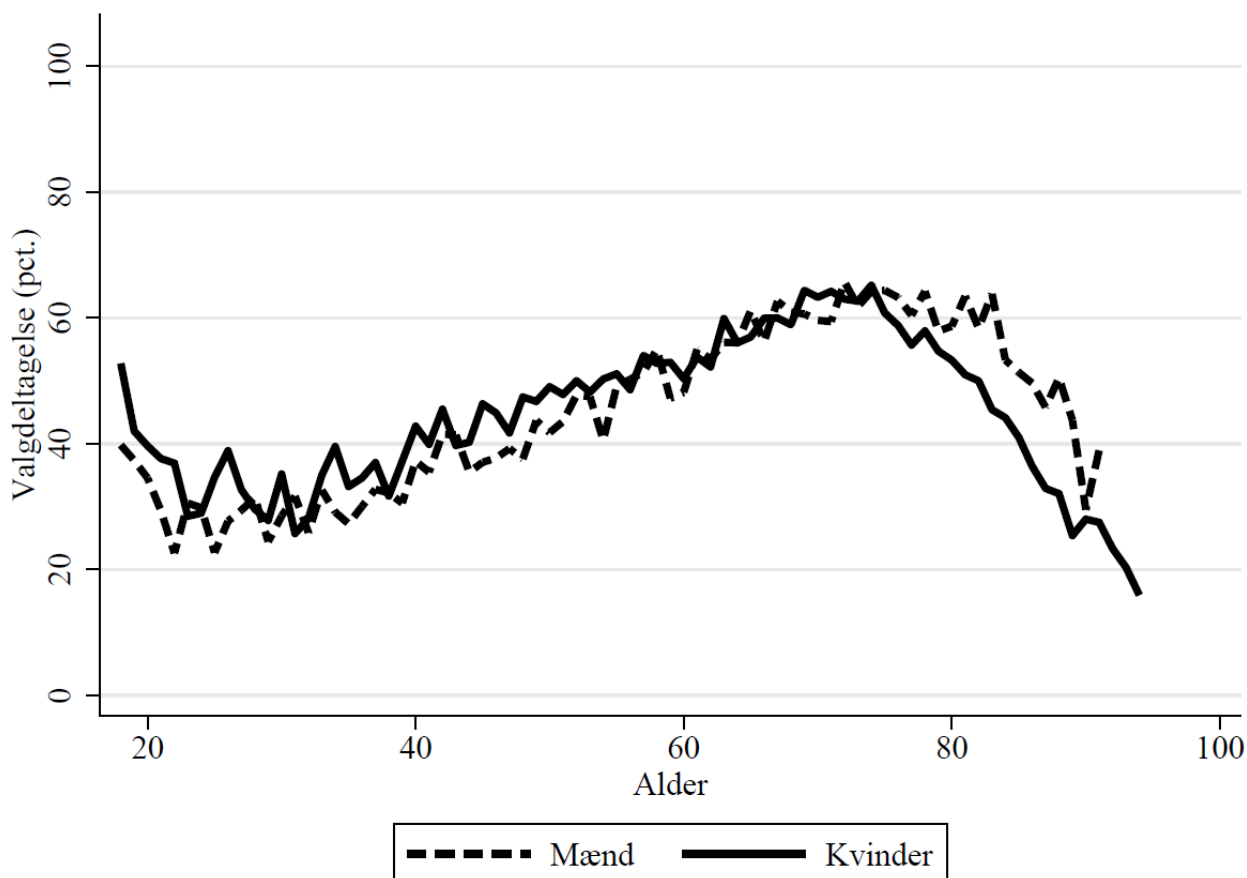

### B3.813.3 Valgdeltagelse opgjort efter færdiggjort uddannelse (2024)

	Pct.	N
Grundskole	37,6	12.731
Gymnasial uddannelse	44,8	2.228
Faglig uddannelse	46,4	19.293
Kort- og mellemlang videregående uddannelse	61,2	8.371
Lang videregående uddannelse	73,2	1.525

### B3.813.4 Valgdeltagelse opgjort efter personlig indkomst (2024)

	Pct.	N
Under 100.000 kr.	40,1	2.815
100.000-199.999 kr.	47,6	7.840
200.000-299.999 kr.	43,0	11.640
300.000-399.999 kr.	47,8	8.713
400.000-499.999 kr.	50,5	6.628
500.000-599.999 kr.	54,1	3.319
600.000-699.999 kr.	54,5	1.450
700.000-799.999 kr.	56,9	663
800.000-899.999 kr.	61,0	336
900.000-999.999 kr.	60,1	213
Over 1.000.000 kr.	60,0	507

### B3.813.5 Valgdeltagelse opgjort efter modtagere af sociale ydelser (2024)

	Pct.	N
Dagpenge inkl. aktivering	40,7	607
Kontanthjælp	24,1	369
Uddannelseshjælp	22,5	275
Ledighedsydelse	36,0	164
Flexjob	37,6	1.225
Førtidspension el. lign.	35,8	3.558
Ressourceforløb	26,5	147
Sygedagpenge	39,9	958
SU	43,1	1.319
Efterløn og folkepension	56,7	14.839
Jobafklaring	33,3	234
Andre ydelser	32,5	246
Ingen ydelser	45,7	20.111

### B3.813.6 Valgdeltagelse opgjort efter vælgere med dansk oprindelse, indvandrere og efterkommere (2024)

	Pct.	N
Dansk	47,7	43.302
Indvandrere	43,1	641
Efterkommere	20,7	116

### B3.813.7 Valgdeltagelse opgjort efter oprindelseslande (grupperet) (2024)

---

	Pct.	N
Danmark	47,7	43.302
Gamle EU-lande	54,7	181
Nye EU-lande	44,3	70
Resten af nordiske lande	52,5	40
Ikke-vestlige lande	31,2	452

---

### B3.813.8 Valgdeltagelse opgjort efter oprindelseslande (2024)

---

	Pct.	N
Danmark	47,7	43.302
Norge	57,6	33
Sverige	55,6	63
Polen	57,1	35
Tyskland	55,0	60
Sri Lanka	55,7	61
Irak	31,4	35
Iran	20,6	34
Vietnam	14,6	41
Bosnien-Hercegovina	29,4	68

---



### B3.820 Vesthimmerland (nr. 820)

#### B3.820.1 Valgdeltagelse opgjort efter aldersgrupper i 2014, 2019 og 2024

	2014		2019		2024	
	Pct.	N	Pct.	N	Pct.	N
18 år	34,3	327	57,3	286	48,8	258
19-21 år	29,7	794	48,7	706	41,0	675
22-29 år	27,2	1.403	39,5	1.409	31,0	1.272
30-39 år	36,1	2.163	48,7	1.992	34,9	2.086
40-49 år	46,5	2.926	59,1	2.562	47,2	2.321
50-59 år	52,0	3.099	63,9	3.151	57,1	2.916
60-69 år	62,3	3.086	68,9	2.930	59,3	2.981
70-79 år	64,0	2.254	72,3	2.791	66,7	2.870
80-89 år	43,1	1.165	53,1	1.293	53,7	1.585
90-99 år	16,5	254	27,5	291	24,6	280

#### B3.820.2 Valgdeltagelse opgjort efter køn (2024)

	Pct.	N
Mand	51,9	8.428
Kvinde	51,2	8.821

Figur B3.820.1: Valgdeltagelse opgjort efter alder og køn (2024)

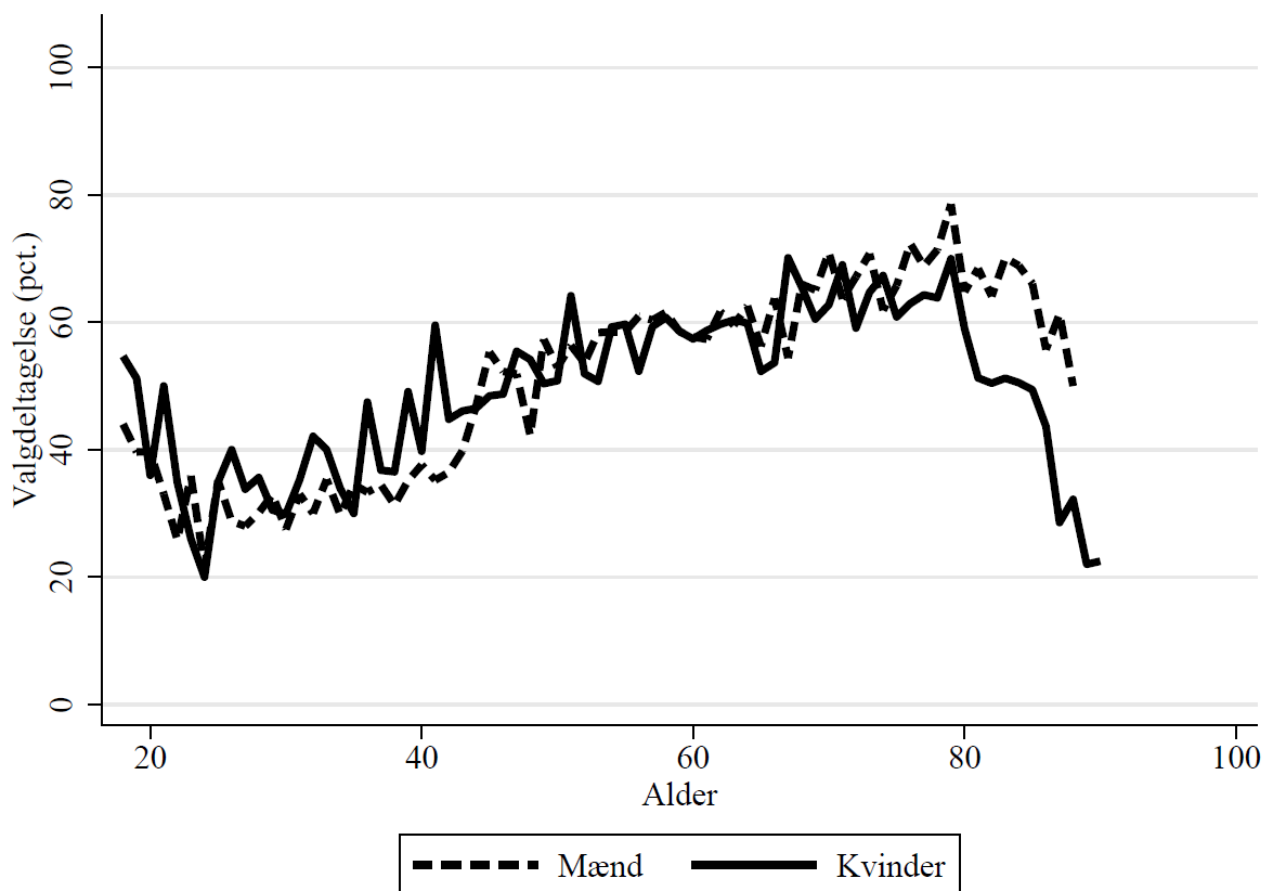

### B3.820.3 Valgdeltagelse opgjort efter færdiggjort uddannelse (2024)

	Pct.	N
Grundskole	39,2	5.391
Gymnasial uddannelse	50,7	813
Faglig uddannelse	53,2	7.174
Kort- og mellemlang videregående uddannelse	64,9	3.145
Lang videregående uddannelse	79,6	558

### B3.820.4 Valgdeltagelse opgjort efter personlig indkomst (2024)

	Pct.	N
Under 100.000 kr.	42,8	1.036
100.000-199.999 kr.	52,7	3.065
200.000-299.999 kr.	45,0	4.281
300.000-399.999 kr.	51,7	3.536
400.000-499.999 kr.	55,7	2.607
500.000-599.999 kr.	58,0	1.280
600.000-699.999 kr.	59,9	584
700.000-799.999 kr.	63,8	271
800.000-899.999 kr.	66,9	124
900.000-999.999 kr.	73,3	86
Over 1.000.000 kr.	73,1	208

### B3.820.5 Valgdeltagelse opgjort efter modtagere af sociale ydelser (2024)

	Pct.	N
Dagpenge inkl. aktivering	48,4	182
Kontanthjælp	13,9	108
Uddannelseshjælp	15,1	126
Ledighedsydelse	38,5	52
Flexjob	49,8	442
Førtidspension el. lign.	35,2	1.293
Ressourceforløb	25,0	48
Sygedagpenge	40,2	361
SU	50,2	476
Efterløn og folkepension	60,2	5.669
Jobafklaring	39,5	129
Andre ydelser	30,8	65
Ingen ydelser	50,8	8.114

### B3.820.6 Valgdeltagelse opgjort efter vælgere med dansk oprindelse, indvandrere og efterkommere (2024)

	Pct.	N
Dansk	51,8	16.771
Indvandrere	45,2	248
Efterkommere	35,3	51

B3.820.7 Valgdeltagelse opgjort efter oprindelseslande (grupperet) (2024)

	Pct.	N
Danmark	51,8	16.771
Gamle EU-lande	56,1	66
Ikke-vestlige lande	38,9	190

B3.820.8 Valgdeltagelse opgjort efter oprindelseslande (2024)

	Pct.	N
Danmark	51,8	16.771
Sri Lanka	48,6	37
Bosnien-Hercegovina	34,2	38

### B3.825 Læsø (nr. 825)

#### B3.825.1 Valgdeltagelse opgjort efter aldersgrupper i 2014, 2019 og 2024

	2014		2019		2024	
	Pct.	N	Pct.	N	Pct.	N
18 år	.	.	30,4	69	39,3	84
19-21 år	.	.	51,8	85	42,0	88
22-29 år	.	.	49,7	195	51,2	125
30-39 år	.	.	56,3	270	47,7	262
40-49 år	.	.	66,9	357	59,3	307
50-59 år	.	.	64,0	333	58,9	360
60-69 år	.	.	42,4	144	50,9	169
70-79 år	.	.	30,4	69	39,3	84
80-89 år	.	.	51,8	85	42,0	88
90-99 år	.	.	49,7	195	51,2	125

#### B3.825.2 Valgdeltagelse opgjort efter køn (2024)

	Pct.	N
Mand	51,7	731
Kvinde	53,0	726

Figur B3.825.1: Valgdeltagelse opgjort efter alder og køn (2024)

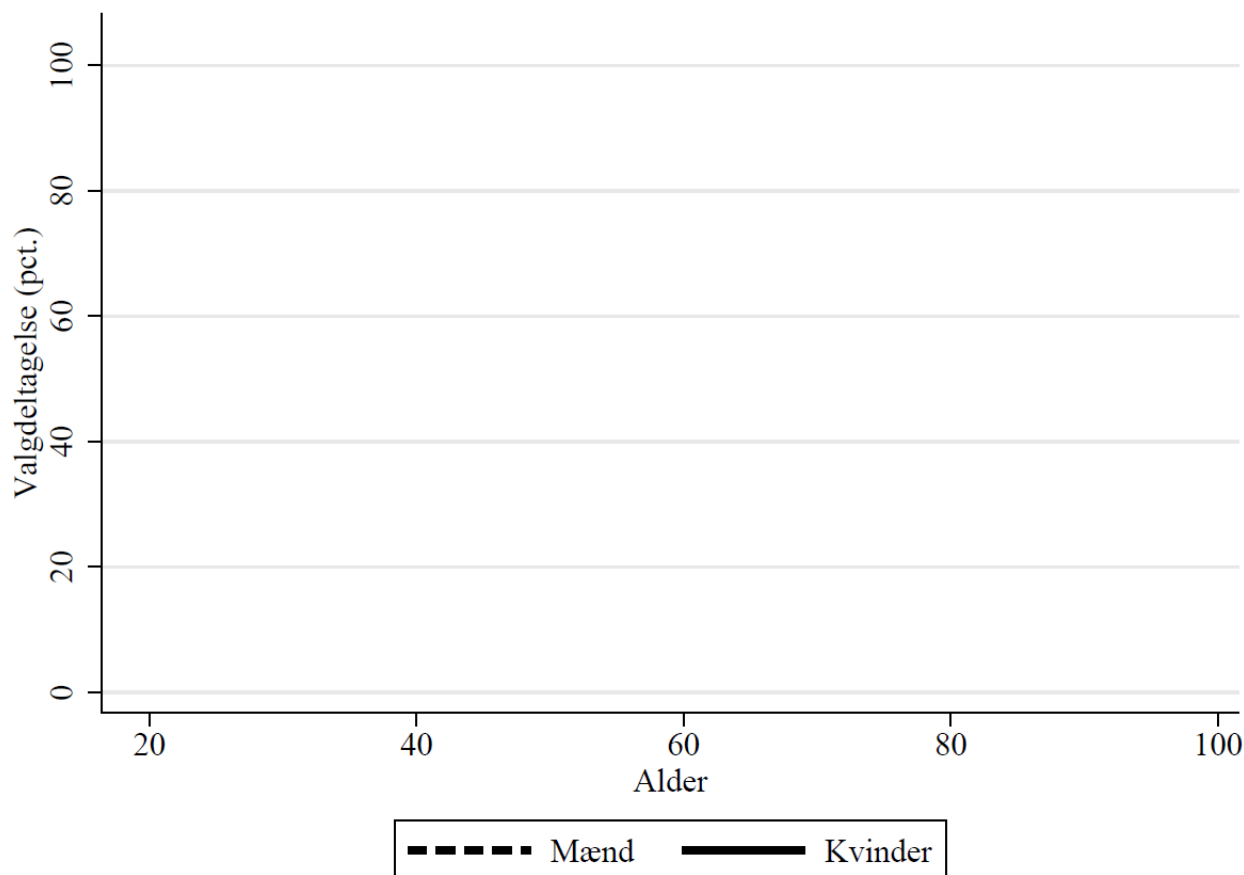

### B3.825.3 Valgdeltagelse opgjort efter færdiggjort uddannelse (2024)

	Pct.	N
Grundskole	41,7	513
Gymnasial uddannelse	53,1	64
Faglig uddannelse	52,8	568
Kort- og mellemlang videregående uddannelse	68,0	228
Lang videregående uddannelse	79,4	63

### B3.825.4 Valgdeltagelse opgjort efter personlig indkomst (2024)

	Pct.	N
Under 100.000 kr.	42,5	73
100.000-199.999 kr.	51,2	336
200.000-299.999 kr.	48,0	431
300.000-399.999 kr.	49,7	288
400.000-499.999 kr.	63,3	147
500.000-599.999 kr.	52,2	69
600.000-699.999 kr.	70,5	44

### B3.825.5 Valgdeltagelse opgjort efter modtagere af sociale ydelser (2024)

	Pct.	N
Flexjob	35,3	34
Førtidspension el. lign.	47,4	97
Efterløn og folkepension	56,6	645
Ingen ydelser	50,4	593

### B3.825.6 Valgdeltagelse opgjort efter vælgere med dansk oprindelse, indvandrere og efterkommere (2024)

	Pct.	N
Dansk	52,1	1.402

### B3.825.7 Valgdeltagelse opgjort efter oprindelseslande (grupperet) (2024)

	Pct.	N
Danmark	52,1	1.402

### B3.825.8 Valgdeltagelse opgjort efter oprindelseslande (2024)

	Pct.	N
Danmark	52,1	1.402

### B3.840 Rebild (nr. 840)

#### B3.840.1 Valgdeltagelse opgjort efter aldersgrupper i 2014, 2019 og 2024

	2014		2019		2024	
	Pct.	N	Pct.	N	Pct.	N
18 år	54,0	161	76,5	162	64,8	409
19-21 år	43,0	351	60,8	375	57,9	875
22-29 år	43,7	508	55,8	672	44,1	1.473
30-39 år	53,7	1.388	69,6	1.557	50,3	3.692
40-49 år	59,5	1.857	74,2	1.852	59,2	3.620
50-59 år	64,3	1.694	77,6	1.767	64,6	4.027
60-69 år	71,2	1.618	80,3	1.544	67,8	3.687
70-79 år	68,0	971	80,2	1.307	71,8	3.054
80-89 år	47,8	431	56,0	529	56,1	1.377
90-99 år	25,6	86	27,8	97	27,8	237

#### B3.840.2 Valgdeltagelse opgjort efter køn (2024)

	Pct.	N
Mand	59,9	11.327
Kvinde	60,8	11.128

Figur B3.840.1: Valgdeltagelse opgjort efter alder og køn (2024)

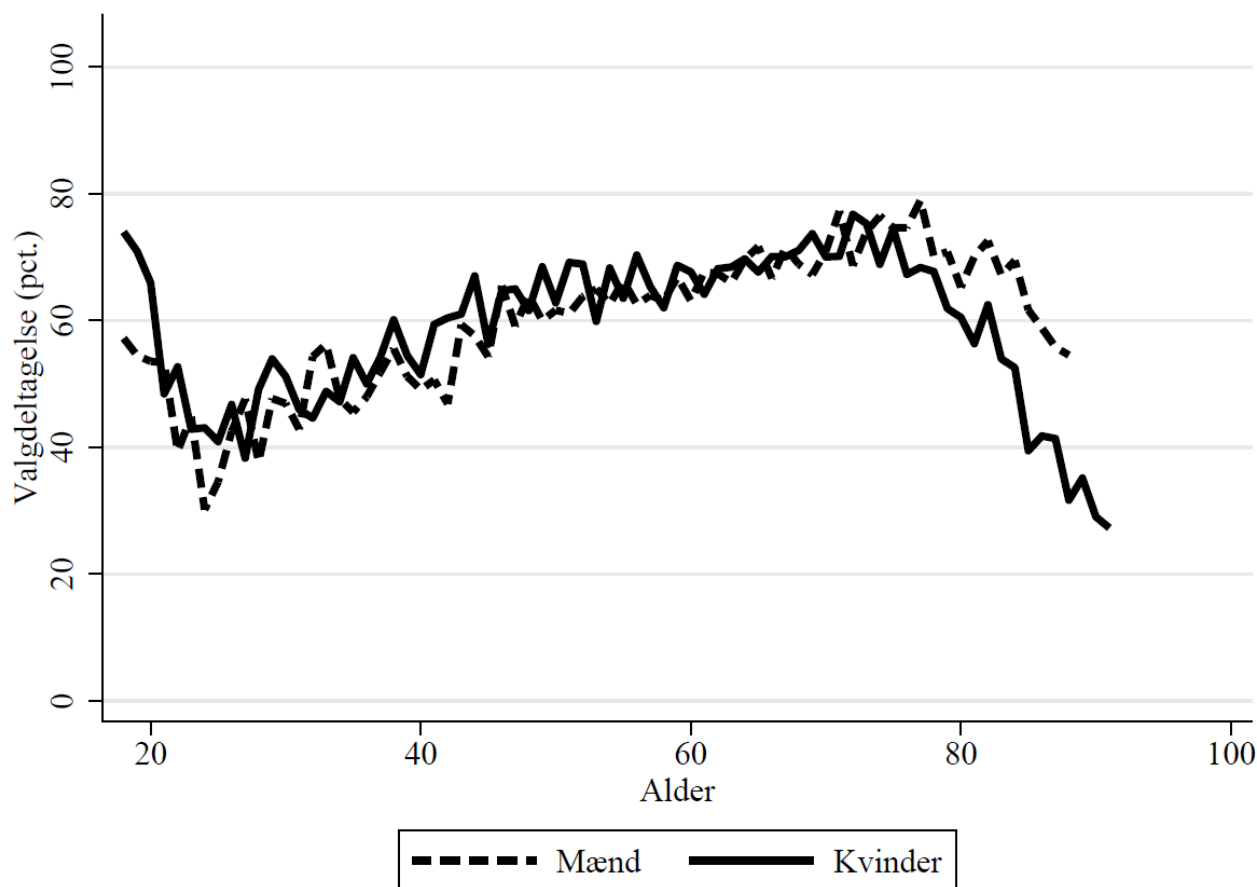

#### B3.840.3 Valgdeltagelse opgjort efter færdiggjort uddannelse (2024)

	Pct.	N
Grundskole	47,3	5.317
Gymnasial uddannelse	61,9	1.117
Faglig uddannelse	56,4	8.228
Kort- og mellemlang videregående uddannelse	70,6	5.142
Lang videregående uddannelse	81,0	2.467

#### B3.840.4 Valgdeltagelse opgjort efter personlig indkomst (2024)

	Pct.	N
Under 100.000 kr.	61,2	1.528
100.000-199.999 kr.	57,2	3.110
200.000-299.999 kr.	52,7	4.427
300.000-399.999 kr.	58,8	4.086
400.000-499.999 kr.	62,3	4.094
500.000-599.999 kr.	66,7	2.291
600.000-699.999 kr.	67,8	1.188
700.000-799.999 kr.	70,3	548
800.000-899.999 kr.	68,7	332
900.000-999.999 kr.	74,3	179
Over 1.000.000 kr.	79,6	485

#### B3.840.5 Valgdeltagelse opgjort efter modtagere af sociale ydelser (2024)

	Pct.	N
Dagpenge inkl. aktivering	55,1	265
Kontanthjælp	25,0	104
Uddannelseshjælp	26,9	108
Ledighedsydelse	50,0	72
Flexjob	53,9	508
Førtidspension el. lign.	43,4	1.073
Ressourceforløb	25,6	43
Sygedagpenge	55,7	427
SU	67,6	738
Efterløn og folkepension	66,1	5.769
Jobafklaring	45,4	108
Andre ydelser	42,7	75
Ingen ydelser	60,5	12.920

#### B3.840.6 Valgdeltagelse opgjort efter vælgere med dansk oprindelse, indvandrere og efterkommere (2024)

	Pct.	N
Dansk	60,6	21.939
Indvandrere	56,2	260
Efterkommere	35,9	39

B3.840.7 Valgdeltagelse opgjort efter oprindelseslande (grupperet) (2024)

	Pct.	N
Danmark	60,6	21.939
Gamle EU-lande	69,6	92
Ikke-vestlige lande	41,3	155

B3.840.8 Valgdeltagelse opgjort efter oprindelseslande (2024)

	Pct.	N
Danmark	60,6	21.939
Tyskland	76,7	30



**B3.846 Mariagerfjord (nr. 846)**

**B3.846.1 Valgdeltagelse opgjort efter aldersgrupper i 2014, 2019 og 2024**

	2014		2019		2024	
	Pct.	N	Pct.	N	Pct.	N
18 år	41,9	248	63,5	543	57,2	456
19-21 år	29,3	666	56,0	1.335	46,4	1.279
22-29 år	28,5	1.165	41,1	2.773	32,0	2.506
30-39 år	43,2	1.580	52,2	3.551	38,3	3.854
40-49 år	47,2	2.199	62,3	4.977	52,0	4.355
50-59 år	53,2	2.331	66,2	6.207	56,5	5.763
60-69 år	61,7	2.374	70,6	5.732	63,4	5.888
70-79 år	64,0	1.690	72,4	4.500	67,2	4.915
80-89 år	39,4	847	54,7	1.858	53,9	2.279
90-99 år	13,6	176	34,8	345	25,9	386

**B3.846.2 Valgdeltagelse opgjort efter køn (2024)**

	Pct.	N
Mand	52,7	16.123
Kvinde	54,7	15.566

Figur B3.846.1: Valgdeltagelse opgjort efter alder og køn (2024)

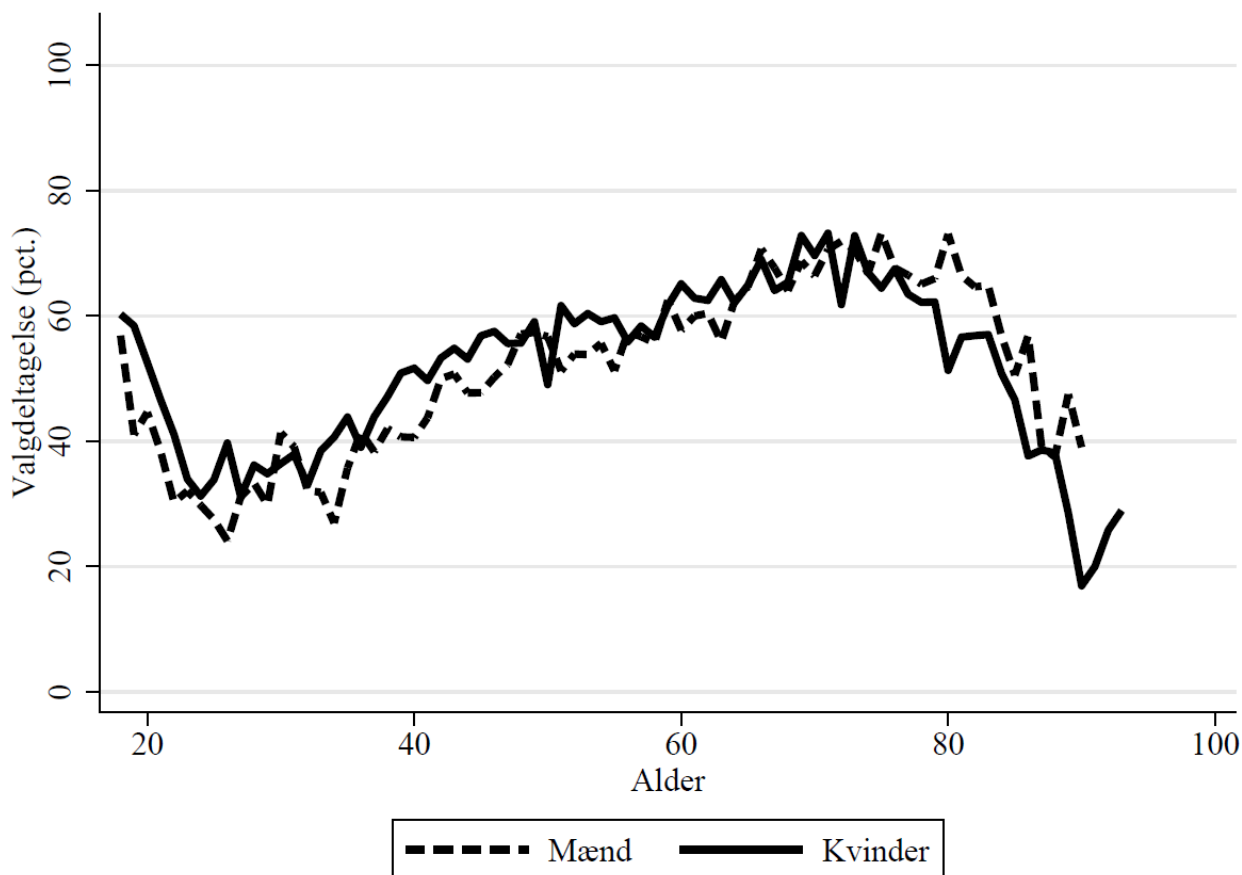

### B3.846.3 Valgdeltagelse opgjort efter færdiggjort uddannelse (2024)

	Pct.	N
Grundskole	41,6	9.059
Gymnasial uddannelse	55,7	1.719
Faglig uddannelse	53,4	12.611
Kort- og mellemlang videregående uddannelse	66,1	6.335
Lang videregående uddannelse	78,4	1.581

### B3.846.4 Valgdeltagelse opgjort efter personlig indkomst (2024)

	Pct.	N
Under 100.000 kr.	49,1	2.171
100.000-199.999 kr.	52,5	5.317
200.000-299.999 kr.	47,1	7.516
300.000-399.999 kr.	53,9	6.124
400.000-499.999 kr.	55,6	4.795
500.000-599.999 kr.	65,5	2.615
600.000-699.999 kr.	63,2	1.315
700.000-799.999 kr.	62,8	559
800.000-899.999 kr.	67,1	277
900.000-999.999 kr.	74,7	166
Over 1.000.000 kr.	70,7	441

### B3.846.5 Valgdeltagelse opgjort efter modtagere af sociale ydelser (2024)

	Pct.	N
Dagpenge inkl. aktivering	47,1	410
Kontanthjælp	22,8	360
Uddannelseshjælp	21,1	299
Ledighedsydelse	33,9	56
Flexjob	50,3	782
Førtidspension el. lign.	38,0	2.163
Ressourceforløb	28,1	139
Sygedagpenge	45,0	645
SU	57,0	954
Efterløn og folkepension	62,3	9.330
Jobafklaring	42,4	198
Andre ydelser	36,1	169
Ingen ydelser	53,8	15.753

### B3.846.6 Valgdeltagelse opgjort efter vælgere med dansk oprindelse, indvandrere og efterkommere (2024)

	Pct.	N
Dansk	54,2	30.638
Indvandrere	46,2	493
Efterkommere	29,9	134

B3.846.7 Valgdeltagelse opgjort efter oprindelseslande (grupperet) (2024)

	Pct.	N
Danmark	54,2	30.638
Gamle EU-lande	62,0	121
Nye EU-lande	61,0	59
Ikke-vestlige lande	33,1	414

B3.846.8 Valgdeltagelse opgjort efter oprindelseslande (2024)

	Pct.	N
Danmark	54,2	30.638
Polen	50,0	34
Tyskland	54,9	51
Sri Lanka	37,8	119
Bosnien-Hercegovina	25,3	75

**B3.849 Jammerbugt (nr. 849)**

**B3.849.1 Valgdeltagelse opgjort efter aldersgrupper i 2014, 2019 og 2024**

	2014		2019		2024	
	Pct.	N	Pct.	N	Pct.	N
18 år	.	.	58,3	357	52,6	449
19-21 år	.	.	51,9	880	42,5	1.126
22-29 år	.	.	40,9	1.787	31,6	2.105
30-39 år	.	.	54,5	2.636	37,5	3.614
40-49 år	.	.	59,3	3.738	47,4	4.066
50-59 år	.	.	66,8	4.419	54,5	5.209
60-69 år	.	.	72,1	4.322	62,2	5.184
70-79 år	.	.	73,5	3.687	65,8	4.811
80-89 år	.	.	53,9	1.281	54,3	2.219
90-99 år	.	.	32,4	247	28,2	316

**B3.849.2 Valgdeltagelse opgjort efter køn (2024)**

	Pct.	N
Mand	51,6	14.590
Kvinde	52,8	14.514

Figur B3.849.1: Valgdeltagelse opgjort efter alder og køn (2024)

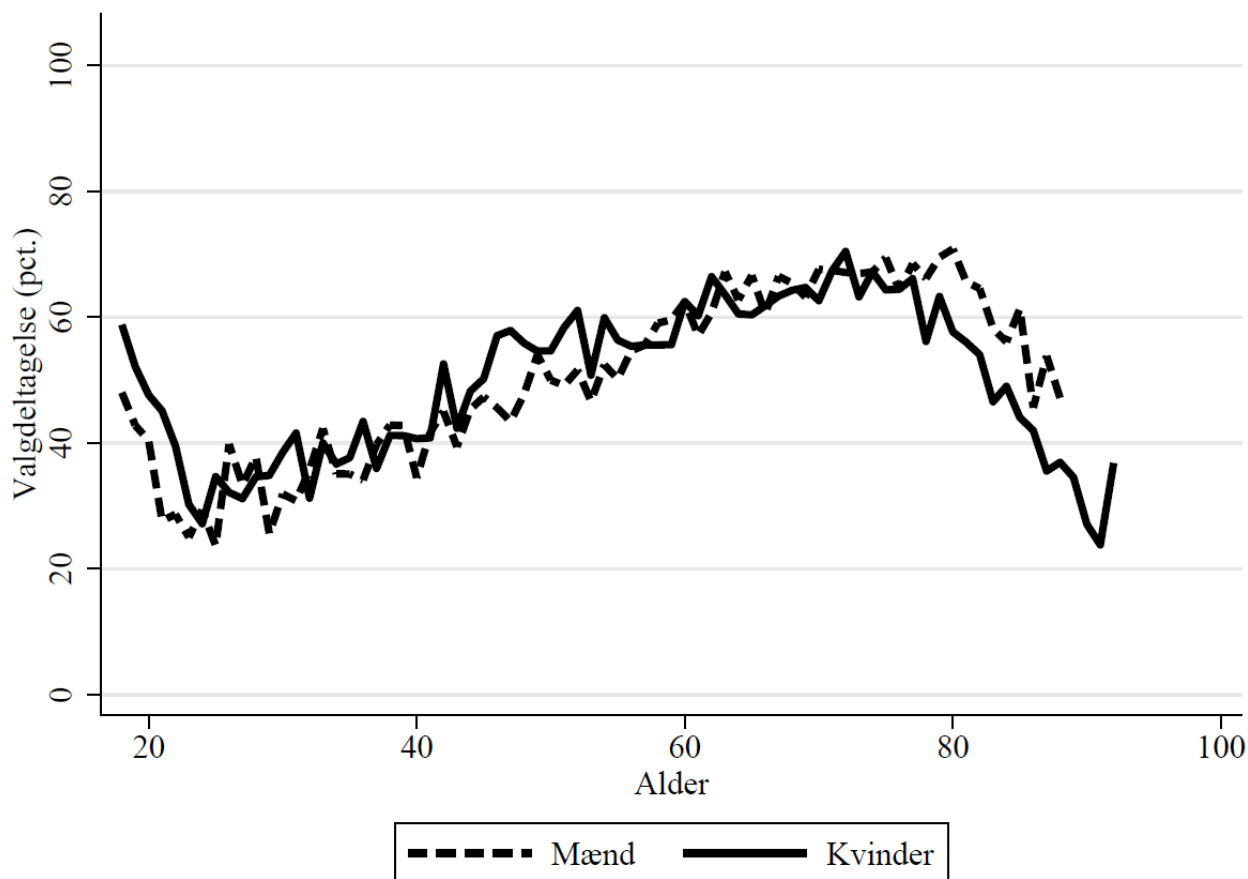

### B3.849.3 Valgdeltagelse opgjort efter færdiggjort uddannelse (2024)

	Pct.	N
Grundskole	41,2	8.536
Gymnasial uddannelse	50,0	1.462
Faglig uddannelse	52,6	11.883
Kort- og mellemlang videregående uddannelse	64,0	5.535
Lang videregående uddannelse	76,8	1.313

### B3.849.4 Valgdeltagelse opgjort efter personlig indkomst (2024)

	Pct.	N
Under 100.000 kr.	47,5	2.002
100.000-199.999 kr.	51,3	5.015
200.000-299.999 kr.	46,7	6.957
300.000-399.999 kr.	53,6	5.667
400.000-499.999 kr.	53,8	4.595
500.000-599.999 kr.	59,3	2.278
600.000-699.999 kr.	60,6	999
700.000-799.999 kr.	66,3	475
800.000-899.999 kr.	57,3	234
900.000-999.999 kr.	61,3	150
Over 1.000.000 kr.	75,2	347

### B3.849.5 Valgdeltagelse opgjort efter modtagere af sociale ydelser (2024)

	Pct.	N
Dagpenge inkl. aktivering	40,2	351
Kontanthjælp	18,9	233
Uddannelseshjælp	20,7	251
Ledighedsydelse	44,1	93
Flexjob	44,6	850
Førtidspension el. lign.	39,3	1.997
Ressourceforløb	33,3	81
Sygedagpenge	47,4	589
SU	53,2	904
Efterløn og folkepension	61,3	8.895
Jobafklaring	38,5	218
Andre ydelser	33,3	144
Ingen ydelser	51,2	14.057

### B3.849.6 Valgdeltagelse opgjort efter vælgere med dansk oprindelse, indvandrere og efterkommere (2024)

	Pct.	N
Dansk	52,5	28.287
Indvandrere	44,8	330
Efterkommere	27,6	58

B3.849.7 Valgdeltagelse opgjort efter oprindelseslande (grupperet) (2024)

	Pct.	N
Danmark	52,5	28.287
Gamle EU-lande	63,5	96
Nye EU-lande	42,9	56
Ikke-vestlige lande	29,6	213

B3.849.8 Valgdeltagelse opgjort efter oprindelseslande (2024)

	Pct.	N
Danmark	52,5	28.287
Tyskland	71,1	45

### B3.851 Aalborg (nr. 851)

#### B3.851.1 Valgdeltagelse opgjort efter aldersgrupper i 2014, 2019 og 2024

	2014		2019		2024	
	Pct.	N	Pct.	N	Pct.	N
18 år	41,8	914	63,1	2.182	56,8	729
19-21 år	32,2	5.835	52,7	9.425	45,7	4.384
22-29 år	40,5	17.911	54,3	32.067	50,0	22.509
30-39 år	47,8	10.358	59,6	22.159	47,0	10.240
40-49 år	48,6	9.548	64,2	23.275	56,0	7.480
50-59 år	54,9	9.745	65,6	25.121	57,1	8.338
60-69 år	63,1	8.945	70,0	21.559	61,0	7.597
70-79 år	60,6	6.324	71,4	18.555	63,8	6.004
80-89 år	42,7	3.400	52,3	7.573	51,1	3.066
90-99 år	21,4	734	29,5	1.470	27,6	554
100- år	.	.	19,5	41	.	.

#### B3.851.2 Valgdeltagelse opgjort efter køn (2024)

	Pct.	N
Mand	52,0	35.875
Kvinde	54,1	35.037

Figur B3.851.1: Valgdeltagelse opgjort efter alder og køn (2024)

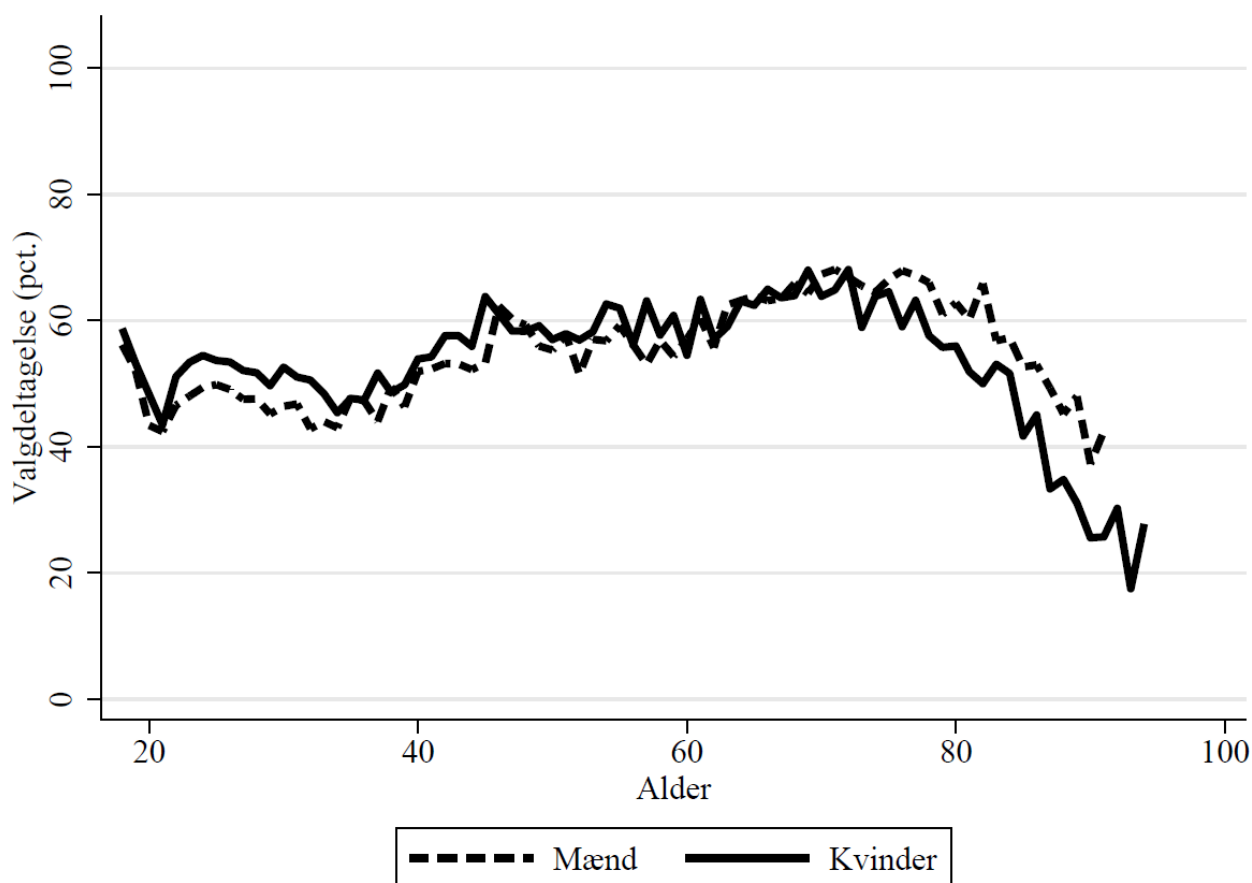

### B3.851.3 Valgdeltagelse opgjort efter færdiggjort uddannelse (2024)

	Pct.	N
Grundskole	35,7	11.339
Gymnasial uddannelse	50,5	14.729
Faglig uddannelse	46,0	16.239
Kort- og mellemlang videregående uddannelse	61,6	18.078
Lang videregående uddannelse	74,4	9.843

### B3.851.4 Valgdeltagelse opgjort efter personlig indkomst (2024)

	Pct.	N
Under 100.000 kr.	50,8	8.569
100.000-199.999 kr.	50,9	15.578
200.000-299.999 kr.	46,0	15.334
300.000-399.999 kr.	51,0	11.023
400.000-499.999 kr.	58,4	8.616
500.000-599.999 kr.	65,4	4.872
600.000-699.999 kr.	67,0	2.476
700.000-799.999 kr.	69,6	1.214
800.000-899.999 kr.	68,2	705
900.000-999.999 kr.	69,9	428
Over 1.000.000 kr.	70,3	1.302

### B3.851.5 Valgdeltagelse opgjort efter modtagere af sociale ydelser (2024)

	Pct.	N
Dagpenge inkl. aktivering	51,6	1.520
Kontanthjælp	25,6	932
Uddannelseshjælp	23,6	715
Ledighedsydelse	43,2	222
Flexjob	45,4	1.077
Førtidspension el. lign.	36,3	3.067
Ressourceforløb	30,1	209
Sygedagpenge	45,8	1.210
SU	56,4	13.566
Efterløn og folkepension	59,2	11.787
Jobafklaring	37,6	205
Andre ydelser	37,2	328
Ingen ydelser	54,0	35.188

### B3.851.6 Valgdeltagelse opgjort efter vælgere med dansk oprindelse, indvandrere og efterkommere (2024)

	Pct.	N
Dansk	54,2	66.574
Indvandrere	40,3	2.110
Efterkommere	28,6	1.380



### B3.851.7 Valgdeltagelse opgjort efter oprindelseslande (grupperet) (2024)

---

	Pct.	N
Danmark	54,2	66.574
Gamle EU-lande	65,3	326
Nye EU-lande	51,1	223
Resten af nordiske lande	59,6	57
Ikke-vestlige lande	30,3	2.857

---

### B3.851.8 Valgdeltagelse opgjort efter oprindelseslande (2024)

---

	Pct.	N
Danmark	54,2	66.574
Norge	60,0	40
Sverige	60,7	61
Holland	74,2	31
Jugoslavien	28,6	35
Polen	54,8	84
Rumænien	39,3	56
Storbritannien	54,5	33
Tyrkiet	34,8	138
Tyskland	74,2	120
Somalia	18,3	268
Afghanistan	31,9	116
Sri Lanka	33,4	287
Indien	47,2	36
Irak	20,5	327
Iran	37,6	194
Kina	23,5	34
Libanon	14,6	295
Filippinerne	31,6	38
Syrien	15,6	32
Vietnam	32,7	281
Thailand	33,3	45
Rusland	51,1	45
Bosnien-Hercegovina	42,6	244
Kosovo	20,9	43

---

### B3.860 Hjørring (nr. 860)

#### B3.860.1 Valgdeltagelse opgjort efter aldersgrupper i 2014, 2019 og 2024

	2014		2019		2024	
	Pct.	N	Pct.	N	Pct.	N
18 år	.	.	.	.	52,9	729
19-21 år	.	.	.	.	42,4	1.993
22-29 år	.	.	.	.	33,0	4.067
30-39 år	.	.	.	.	36,2	5.842
40-49 år	.	.	.	.	46,7	6.394
50-59 år	.	.	.	.	54,6	8.581
60-69 år	.	.	.	.	60,7	8.895
70-79 år	.	.	.	.	67,6	7.497
80-89 år	.	.	.	.	53,5	3.660
90-99 år	.	.	.	.	27,6	681

#### B3.860.2 Valgdeltagelse opgjort efter køn (2024)

	Pct.	N
Mand	50,9	23.972
Kvinde	52,4	24.388

Figur B3.860.1: Valgdeltagelse opgjort efter alder og køn (2024)

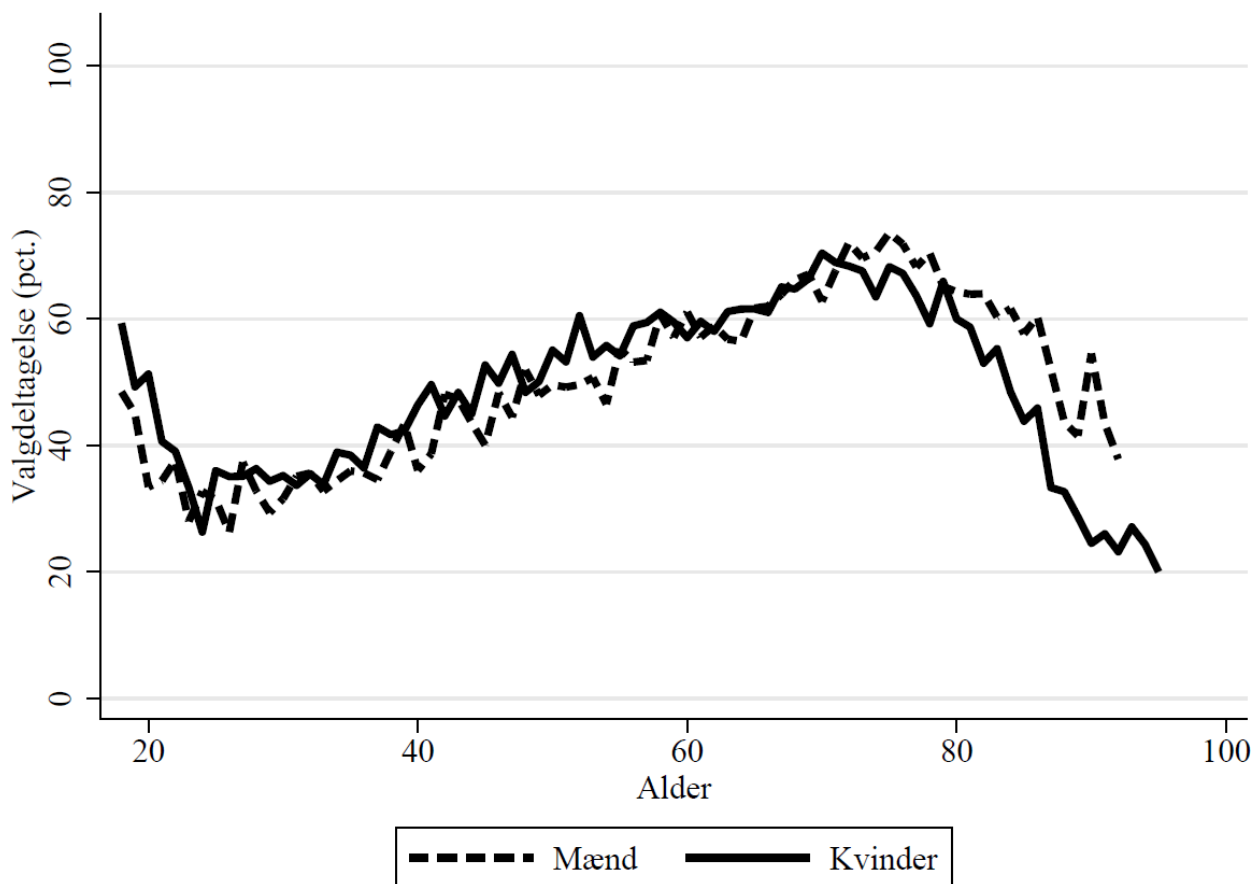

### B3.860.3 Valgdeltagelse opgjort efter færdiggjort uddannelse (2024)

	Pct.	N
Grundskole	40,5	13.463
Gymnasial uddannelse	49,1	2.902
Faglig uddannelse	50,9	19.206
Kort- og mellemlang videregående uddannelse	64,2	10.152
Lang videregående uddannelse	77,7	2.052

### B3.860.4 Valgdeltagelse opgjort efter personlig indkomst (2024)

	Pct.	N
Under 100.000 kr.	47,0	3.352
100.000-199.999 kr.	51,0	7.961
200.000-299.999 kr.	46,2	12.317
300.000-399.999 kr.	51,9	9.627
400.000-499.999 kr.	55,9	7.166
500.000-599.999 kr.	58,6	3.656
600.000-699.999 kr.	60,8	1.714
700.000-799.999 kr.	61,4	762
800.000-899.999 kr.	63,0	387
900.000-999.999 kr.	60,2	201
Over 1.000.000 kr.	69,8	605

### B3.860.5 Valgdeltagelse opgjort efter modtagere af sociale ydelser (2024)

	Pct.	N
Dagpenge inkl. aktivering	44,9	593
Kontanthjælp	22,8	193
Uddannelseshjælp	22,7	291
Ledighedsydelse	37,5	261
Forrevalidering og revalidering	45,7	92
Flexjob	46,6	1.606
Førtidspension el. lign.	38,2	3.554
Ressourceforløb	19,3	296
Sygedagpenge	46,3	1.057
SU	50,4	1.807
Efterløn og folkepension	61,9	14.491
Jobafklaring	37,4	174
Andre ydelser	35,4	195
Ingen ydelser	50,1	23.073

B3.860.6 Valgdeltagelse opgjort efter vælgere med dansk oprindelse, indvandrere og efterkommere (2024)

	Pct.	N
Dansk	52,1	46.686
Indvandrere	44,9	816
Efterkommere	19,8	182

B3.860.7 Valgdeltagelse opgjort efter oprindelseslande (grupperet) (2024)

	Pct.	N
Danmark	52,1	46.686
Gamle EU-lande	62,4	181
Nye EU-lande	51,8	56
Resten af nordiske lande	60,0	65
Ikke-vestlige lande	30,7	678

B3.860.8 Valgdeltagelse opgjort efter oprindelseslande (2024)

	Pct.	N
Danmark	52,1	46.686
Norge	61,0	41
Sverige	59,2	49
Tyskland	66,2	80
Afghanistan	34,1	44
Irak	37,8	37
Libanon	15,9	63
Vietnam	27,7	264
Bosnien-Hercegovina	31,8	44

## Bilag 4 – Publikationer fra Det Danske Valgdeltagelsesprojekt

### 4.1 Engelske internationale peer-review artikler

- Aarøe, L., V. Appadurai, K.M. Hansen, A.J. Schork, T. Werge, O. Mors, A.D. Børghlum, D.M. Hougaard, M. Nordentoft, P.B. Mortensen, W.K. Thompson, A. Buil, E. Agerbo & M.B. Petersen (2021) The genetics of citizenship: genetic disposition towards educational attainment and intelligence test performance predict voter turnout. *Nature Human Behavior*. 5:281-291.
- Amilon, A., K.M. Hansen, A.A. Kjær & T. Steffensen (2021) Estimating disability prevalence and disability-related inequalities: Does the choice of measure matter? *Social Science & Medicine*. 272:113740.
- Bhatti, Y. & K. M. Hansen (2012) Leaving the Nest and the Social Act of Voting: Turnout among First-Time Voters. *Journal of Elections, Public Opinion and Parties*. 22(4): 380-406.
- Bhatti, Y. & K. M. Hansen (2012) Retiring from Voting: Turnout among Senior Voters. *Journal of Elections, Public Opinion and Parties*. 22(4): 479-500.
- Bhatti, Y. & K. M. Hansen (2012) The effect of generation and age on turnout to the European Parliament – How turnout will continue to decline in the future. *Electoral Studies*. 31(2): 262-272.
- Bhatti, Y. & K. M. Hansen (2013) Public employees lining up for the polls - the conditional effect of living and working in same district. *Public Choice*. 156 (3-4): 611-629.
- Bhatti, Y. & K. M. Hansen (2016) The Effect of Residential Concentration on Voter Turnout among Ethnic Minorities. *International Migration Review*. 50(4): 977-1004.
- Bhatti, Y. & K. M. Hansen (2019) Voter turnout and municipal amalgamations - evidence from Denmark. *Local Government Studies*. 45(5):697-723.
- Bhatti, Y. (2012) Distance and Voting: Evidence from Danish Municipalities. *Scandinavian Political Studies*. 35(2): 144-158.
- Bhatti, Y. (2017) Type of education and voter turnout. Evidence from a register-based panel. *Electoral Studies*. 49: 108-117.
- Bhatti, Y., E. Fieldhouse & K.M. Hansen (2018) It's a Group Thing: How Voters go to the Polls Together. *Political Behavior*. 42(1):1-34.
- Bhatti, Y., J. O. Dahlgaard, J. H. Hansen & K.M. Hansen (2015) Getting Out the Vote With Evaluative Thinking. *American Journal of Evaluation*. 36(3): 389-400.
- Bhatti, Y., J. O. Dahlgaard, J. H. Hansen & K.M. Hansen (2017) How Voter Mobilization from Short Text Messages Travels within Households and Families: Evidence from two Nationwide Field Experiments. *Electoral Studies*. 50: 39-46.
- Bhatti, Y., J. O. Dahlgaard, J. H. Hansen & K.M. Hansen (2017) Moving the Campaign From the Front Door To the Front Pocket: Field Experimental Evidence on the Effect of Phrasing and Timing of Text Messages on Voter Turnout. *Journal of Elections, Public Opinion and Parties*. 27(3): 291-310.
- Bhatti, Y., J. O. Dahlgaard, J. H. Hansen & K.M. Hansen (2018) Can Governments Use Get Out The Vote Letters to Solve Europe's Turnout Crisis? Evidence from a Field Experiment. *West European Politics*. 41(1): 240-260.
- Bhatti, Y., J. O. Dahlgaard, J. H. Hansen & K.M. Hansen (2019) Is door-to-door canvassing effective in Europe? Evidence from a meta-study across six European countries. *British Journal of Political Science*. 49(1): 279-290.
- Bhatti, Y., J.O. Dahlgaard, J.H. Hansen & K.M. Hansen (2019) Core and peripheral voters: predictors of turnout across three types of elections. *Political Studies*. 67(2):348-366.
- Bhatti, Y., K. M. Hansen & H. Wass (2012) The relationship between age and turnout: A roller-coaster ride. *Electoral Studies*. 31(3): 588-593.

- Bhatti, Y., K.M. Hansen & H. Wass (2016) First-time boost beats experience: The effect of past eligibility on turnout. *Electoral Studies*. 41(2): 151-158.
- Bhatti, Y., K.M. Hansen, E. Naurin, D. Stolle & H. Wass (2019) Can you deliver a baby and vote? The effect of the first stages of parenthood on voter turnout. *Journal of Election, Public Opinion and Parties*. 19(1):61-81.
- Bhatti, Y., B. Danckert & K.M. Hansen (2016) The Context of Voting: Does Neighborhood Ethnic Diversity Affect Turnout? *Social Forces*. 95(3):1127-1154.
- Dahlgaard, J.O. & K.M. Hansen (2021) Twice the trouble: Twinning and the cost of voting. *Journal of Politics*. 83(3): 1173-1177.
- Dahlgaard, J.O. (2017) Trickle-up political socialization: The causal effect on turnout of parenting a newly enfranchised voter. *American Political Science Review*. 112(3): 698-705.
- Dahlgaard, J.O., J.H. Hansen, K.M. Hansen & Y. Bhatti (2019) Bias in Self-reported Voting and How it Distorts Turnout Models: Disentangling Nonresponse Bias and Overreporting Among Danish Voters. *Political Analysis*. 27(4): 590-598.
- Dahlgaard, J.O., Y. Bhatti, J.H. Hansen & K.M. Hansen (2022) Living Together, Voting Together: Voters moving in together before an election have higher turnout. *British Journal of Political Science*. 52(2): 631-648.
- Damsbo-Svendsen, S. & K.M. Hansen (2023) When the election rains out and how bad weather excludes marginal voters from turning out. *Electoral Studies* 81. Article: 102573.
- Hansen, J.H. (2016). Residential Mobility and Turnout: The Relevance of Social Costs, Timing and Education. *Political Behavior*. 38(4): 769-791.
- Hansen, K.M. (2012). Turnout – Socialization and Social Networks. *Journal of Elections, Public Opinion and Parties*. 22(4): 377-379.
- Sønderskov, K.M., P.T. Dinesen, S.E. Finkel & K.M. Hansen (2022) Crime Victimization Increases Turnout: Evidence from Individual-Level Administrative Panel Data. *British Journal of Political Science*. 52(1): 399-407.

#### **4.2 Danske peer-review artikler**

- Bhatti, Y. & K.M. Hansen (2010) Kommunalreformens betydning for den kommunale valgdeltagelse. *Tidsskriftet Politik*. 13(3): 6-16.
- Bhatti, Y. & K.M. Hansen (2014) Vælgerne og Europaparlamentsvalg: Landspolitisk valgvind og stærke spidskandidater. *Økonomi og Politik*. 87(2):71-87.
- Bhatti, Y. & K.M. Hansen (2017) Valgdeltagelsen blandt ikke-vestlige indvandrere og efterkommere. *Politica*. 49(3): 249-272.
- Bhatti, Y., J.O. Dahlgaard, J.H. Hansen, K.M. Hansen & M.M. Olsen (2016) Fra valgsted til indkøbscentre. Danskernes stigende brug af brevstemmer. *Tidsskriftet Politik*. 19(2): 97-115.

#### **4.3 Bidrag til antologier**

- Bhatti, Y. & K.M. Hansen (2013) "Denmark: The first years of regional voting after comprehensive reform" in R. Dandoy and A. Schakel (eds.): *Regional and National Elections in Western Europe. Territoriality of the Vote in Thirteen Countries*, Basingstoke/Houndmills: Palgrave Macmillan: 68-87.
- Bhatti, Y. & K.M. Hansen (2011) "Valgdeltagelsen blandt danske unge". pp. 123-137 in Valgrets-kommissionen: *Demokrati for fremtiden – Valgrets-kommissionens betænkning om unges demokratiske engagement*. Copenhagen: DUF - The Danish Youth Council.
- Bhatti, Y. & K.M. Hansen (2013) "Nydanskernes repræsentation i kommunalbestyrelserne". pp 339-396 in J. Elklit & U. Kjær (eds.) *KV09: Analyser af kommunalvalget 2009*. Odense: Syddansk Universitetsforlag.

- Bhatti, Y. & K.M. Hansen (2013) "Nydanskernes valgdeltagelse: Effekten af familiestruktur og ghettoer." pp. 81-102 in J. Elklit & U. Kjær (eds.) KV09: Analyser af kommunalvalget 2009. Odense: Syddansk Universitetsforlag.
- Bhatti, Y., J. Elklit & K.M. Hansen (2013) "Hvorfor faldt valgdeltagelsen?" pp. 61-79 in J. Elklit & U. Kjær (eds.). KV09: Analyser af kommunalvalget 2009. Odense: Syddansk Universitetsforlag.
- Bhatti, Y., J.O. Dahlgaard, J. Elklit & K.M. Hansen (2017) "Hvorfor steg valgdeltagelsen", pp. 113-132 in J. Elklit, C. Elmelund-Præstekjær & U. Kjær (eds.) KV13. Analyser af kommunalvalget 2013. Odense: University of Southern Denmark Press.
- Bhatti, Y., J.O. Dahlgaard, J.H. Hansen & K.M. Hansen (2017) "Kan mobiliseringskampagner øge valgdeltagelsen?" pp. 93-112 in J. Elklit, C. Elmelund-Præstekjær & U. Kjær (eds.) KV13. Analyser af kommunalvalget 2013. Odense: University of Southern Denmark Press.
- Bhatti, Y., J.O. Dahlgaard, J.H. Hansen & K.M. Hansen (2017) "Valgdeltagelsen" pp. 131-150 in K.M. Hansen & R. Stubager (eds.) Oprør fra udkanten. Folketingsvalget 2015. København: Djøf forlag.
- Bhatti, Y., K.M. Hansen & U. Kjær (2017) "Ligner kommunalpolitikere deres vælgere?" pp. 221-248 in J. Elklit, C. Elmelund-Præstekjær & U. Kjær (eds.) KV13. Analyser af kommunalvalget 2013. Odense: University of Southern Denmark Press.
- Hansen, J. H., K.M. Hansen & K. Levinsen (2017) "Valgdagen som socialt ritual" pp. 133-152 in J. Elklit, C. Elmelund-Præstekjær & U. Kjær (eds.) KV13. Analyser af kommunalvalget 2013. Odense: University of Southern Denmark Press.
- Hansen, K.M. & J. Hoff (2013) "Gør den kommunale kampagne en forskel?" pp. 137-158 in J. Elklit & U. Kjær (eds.) KV09: Analyser af kommunalvalget 2009. Odense: Syddansk Universitetsforlag.
- Hansen, K.M. (2020) "Electoral Turnout. Strong Social Norms of Voting", pp. 76-87 in P.M. Christiansen, J. Elklit & P. Nedergaard (eds.), Oxford Handbook of Danish Politics. Oxford: OUP.
- Hansen, K.M. (2021) "Den kommunale valgdeltagelse", pp. 53-65 in U. Kjær, J. Elklit & S.W. Hansen (eds.) KV17. Odense: University of Southern Denmark Press.
- Hansen, K.M. (2021) "Valgdeltagelse", pp. 123-143 in K.M. Hansen & R. Stubager (eds.) (2021) Klimavalget. Folketingsvalget 2019. København: Djøf Forlag.
- Hansen, K.M. (2024) "Valgdeltagelse – den stigende ulighed", pp. 101-122 in K.M. Hansen & R. Stubager (eds.) Partiledernes kamp om midten. Folketingsvalget 2022. København: Djøf Forlag.

#### **4.4 Danske og engelske rapporter og arbejdsrapporter**

- Bhatti, Y. & K.M. Hansen (2010) Valgdeltagelsen blandt danske unge. Working paper no. 5, Department of Political Science, University of Copenhagen. Also published at [www.nyidanmark.dk](http://www.nyidanmark.dk).
- Bhatti, Y. & K.M. Hansen (2010) Valgdeltagelsen og de sociale netværk - multivariat analyse af den kommunale valgdeltagelse 2009 baseret på registerdata. Working paper no. 6, Department of Political Science, University of Copenhagen. Also published at [www.nyidanmark.dk](http://www.nyidanmark.dk).
- Bhatti, Y. & K.M. Hansen (2010) Valgdeltagelsen ved kommunalvalget 17. november 2009. Beskrivende analyser af valgdeltagelsen baseret på registerdata. Working paper no. 3, Department of Political Science, University of Copenhagen. Also published at [www.nyidanmark.dk](http://www.nyidanmark.dk).
- Bhatti, Y., J.O. Dahlgaard, J.H. Hansen & K.M. Hansen (2014) Hvem stemte og hvem blev hjemme? Valgdeltagelsen ved kommunalvalget 19. november 2013. Beskrivende analyser af valgdeltagelsen baseret på registerdata. CVAP Working papers Series, 2/2014.

- Bhatti, Y., J.O. Dahlgaard, J.H. Hansen & K.M. Hansen (2014) Hvem stemte til EP-valget 2014? - Valgdeltagelsen ved Europa-Parlamentsvalget 25. maj 2014. Beskrivende analyser af valgdeltagelsen baseret på registerdata. CVAP Working papers Series, 4/2014.
- Bhatti, Y., J.O. Dahlgaard, J.H. Hansen & K.M. Hansen (2014) Kan man øge valgdeltagelsen? Analyse af mobiliseringstiltag ved kommunalvalget den 19. november 2013. CVAP Working papers Series, 3/2014.
- Bhatti, Y., J.O. Dahlgaard, J.H. Hansen & K.M. Hansen (2014) Mobilisering via SMS til Europaparlamentsvalget 25. maj 2014. CVAP Working papers Series, 5/2014.
- Bhatti, Y., J.O. Dahlgaard, J.H. Hansen & K.M. Hansen (2015) Mobiliseringsinitiativer ved KV13. CVAP Working papers Series, 2/2015.
- Bhatti, Y., J.O. Dahlgaard, J.H. Hansen & K.M. Hansen (2016) Valgdeltagelsen og vælgerne til Folketingsvalget 2015. CVAP Working Papers Series, 1/2016.
- Bhatti, Y., J.O. Dahlgaard, J.H. Hansen & K.M. Hansen (2017) Hvem stemmer i Regionerne? Beskrivende analyser af valgdeltagelsen baseret på registerdata ved RV13. CVAP Working Papers Series, 1/2017.
- Hansen, J.H & K.M. Hansen (2018) Mobiliseringseksperimenter ved kommunalvalget 2017. CVAP Working Papers Series, 4/2018.
- Hansen, K. M. (2022) Mobilisering af forskellige vælgergrupper ved kommunalvalget 2021. CVAP Working Papers Series, 2/2022.
- Hansen, K. M. (2022) Valgdeltagelsen ved kommunal- og regionalvalget 2021. CVAP Working Papers Series, 1/2022.
- Hansen, K. M. (2023) Valgdeltagelsen i almene boligafdelinger ved kommunalvalget i 2021. CVAP Working Papers Series, 3/2023.
- Hansen, K. M. (2023) Valgdeltagelsen ved folketingsvalget 2022. (1 udg.) (s. 1-378). CVAP Working Paper Series Bind 2023 Nr. 4
- Hansen, K.M. (2018) Report on Political Participation of Mobile EU Citizens: Denmark, Country report 2018/4. Robert Schuman Centre for Advanced Studies/GLOBALCIT. Florence: European University Institute.
- Hansen, K.M. (2018) Valgdeltagelsen ved kommunal- og regionsvalget 2017. CVAP Working Papers Series, 1/2018.
- Hansen, K.M. (2020) Valgdeltagelsen i almene boligområder. CVAP Working Papers Series, 5/2020.
- Hansen, K.M. (2020) Valgdeltagelsen ved Europaparlamentsvalget 2019. CVAP Working Papers Series, 1/2020.
- Hansen, K.M. (2020) Valgdeltagelsen ved folketingsvalget 2019. CVAP Working Papers Series, 2/2020.
- Steffensen, T. & K.M. Hansen (2021) Valgdeltagelse for personer med handicap i Danmark. CVAP Working Papers Series, 1/2021.

#### **4.5 Ph.d.-afhandlinger**

- Bhatti, Y. (2011) Voter turnout – causes and consequences, PhD dissertation, Department of Political Science, Faculty of Social Sciences, University of Copenhagen. Academic Books.
- Dahlgaard, J.O. (2017) It runs in the family: How social relations within the household and family shape the decision to vote. PhD dissertation, Department of Political Science, Faculty of Social Sciences, University of Copenhagen. Academic Books.
- Hansen, J.H. (2017) Social Influence, Voter Turnout and Mobilization. PhD dissertation, Department of Political Science, Faculty of Social Sciences, University of Copenhagen. Academic Books.



#### 4.6 Danske og engelske formidlingsartikler

- Bhatti, Y. & K.M. Hansen (2010) Tilbageslag for den demokratiske integration - valgdeltagelsen falder". *Aktuel graf* nr. 5. Center for Valg og Partier. *AKTUEL GRAF* Serien. [www.cvap.polsci.ku.dk](http://www.cvap.polsci.ku.dk).
- Bhatti, Y. & K.M. Hansen (2010) Unge mænd vælger sofaen. *Politiken*. 27 August.
- Bhatti, Y., J.O. Dahlgaard, J.H. Hansen & K.M. Hansen (2013) *AKTUEL GRAF* 9: Stemmeberettigede opdelt efter herkomst i kommunerne ved KV13. Center for Valg og Partier, Institut for Statskundskab, Københavns Universitet.
- Bhatti, Y., J.O. Dahlgaard, J.H. Hansen & K.M. Hansen (2013) *AKTUEL GRAF* 8: Stemmeberettigede og unge førstegangsvælgere i kommunerne ved KV13. Center for Valg og Partier, Institut for Statskundskab, Københavns Universitet.
- Bhatti, Y., J.O. Dahlgaard, J.H. Hansen & K.M. Hansen (2013) Felteksperimenter som metode til at skabe bedre evidens. *Administrativ Debat*, 3:16-18.
- Bhatti, Y., J.O. Dahlgaard, J.H. Hansen & K.M. Hansen (2014) Europa-Parlamentsvalget var de højtuddannedes fest. *Politiken*, 10. december.
- Bhatti, Y., J.O. Dahlgaard, J.H. Hansen & K.M. Hansen (2014) Forskere og studerende banker – måske – valgdeltagelsen op. *Med Andre Ord*. 1(2):30.
- Bhatti, Y., J.O. Dahlgaard, J.H. Hansen & K.M. Hansen (2015) Valg: sådan kan kampagner få flere til at stemme. *Politologisk Årbog*. pp. 94-97.
- Bhatti, Y., J.O. Dahlgaard, J.H. Hansen & K.M. Hansen (2017) Demokrati: Mange nydanskere dropper lokalvalget, *Politiken Analyse*, 2. sektion, side 6, 29. oktober.
- Bhatti, Y., J.O. Dahlgaard, J.H. Hansen, K.M. Hansen & M.M. Olsen (2013) Kommunalvalgets stemmekrise: Ingen garanti for at flere brevstemmer er løsningen. *Ræson*, 1. november 2013.
- Bhatti, Y., J.O. Dahlgaard, J.H. Hansen, K.M. Hansen & U. Hjelmar (2017) Forskere advarer: Lav valgdeltagelse ved KV17 udfordrer lokaldemokratiet, *Altinget*, 6. oktober.
- Bhatti, Y., K.M. Hansen & D.G. Pedersen (2010) De fattige stemmer ikke. *Danske Kommuner*, 33: 20-22.
- Bhatti, Y., K.M. Hansen & H. Wass (2014) Electoral turnout for young people peaks immediately after their enfranchisement then falls sharply. EUROPP, LSE. <http://bit.ly/1nkloss>.
- Bhatti, Y., K.M. Hansen & U. Kjær (2017) Forskere: Nydanskere er underrepræsenterede i kommunalbestyrelserne, *Altinget*, 25. oktober 2017.

## Referencer

- Bhatti, Y. & K. M. Hansen (2012b) Leaving the Nest and the Social Act of Voting: Turnout among First-Time Voters. *Journal of Elections, Public Opinion and Parties*. 22(4): 380-406.
- Bhatti, Y. & K. M. Hansen (2012b) Leaving the Nest and the Social Act of Voting: Turnout among First-Time Voters. *Journal of Elections, Public Opinion and Parties*. 22(4): 380-406.
- Bhatti, Y. & K. M. Hansen (2012c) Retiring from Voting: Turnout among Senior Voters. *Journal of Elections, Public Opinion and Parties*. 22(4): 479-500.
- Bhatti, Y., E. Fieldhouse & K.M. Hansen (2018) It's a Group Thing: How Voters go to the Polls Together. *Political Behavior*. 42(1):1-34.
- Bhatti, Y., J.O. Dahlgaard, J.H. Hansen & K.M. Hansen (2014) Hvem stemte til EP-valget 2014? - Valgdeltagelsen ved Europa-Parlamentsvalget 25. maj 2014. Beskrivende analyser af valgdeltagelsen baseret på registerdata. CVAP Working papers Series, 4/2014.
- Bhatti, Y., J.O. Dahlgaard, J.H. Hansen & K.M. Hansen (2019) Core and peripheral voters: predictors of turnout across three types of elections. *Political Studies*. 67(2):348-366.
- Bhatti, Y., J.O. Dahlgaard, J.H. Hansen, K.M. Hansen & M.M. Olsen (2016) Fra valgsted til indkøbscentre. Danskernes stigende brug af brevstemmer. *Tidsskriftet Politik*. 19(2): 97-115.
- Bhatti, Y., K. M. Hansen & H. Wass (2012a) The relationship between age and turnout: A roller-coaster ride. *Electoral Studies*. 31(3): 588-593.
- Danmarks Statistik (2024a). FOLK1D: Befolkningen den 1. i kvartalet efter område, køn, alder og statsborgerskabsgruppe. statistikbanken.dk <https://www.statistikbanken.dk/FOLK1D>.
- Danmarks Statistik (2024b). Indvandrere og efterkommere. dst.dk <https://www.dst.dk/da/Statistik/emner/borgere/befolkning/indvandrere-og-efterkommere>.
- European Parliament (2024) European results. [results.elections.europa.eu](https://results.elections.europa.eu/en/turnout/)
- Hansen, K. M. (2022) Valgdeltagelsen ved kommunal- og regionalvalget 2021. CVAP Working Papers Series, 1/2022.
- Hansen, K. M. (2023). Valgdeltagelsen ved folketingsvalget 2022. (1 udg.) (s. 1-378). CVAP Working Paper Series Bind 2023 Nr. 4
- Hansen, K.M. (2018) Valgdeltagelsen ved kommunal- og regionsvalget 2017. CVAP Working Papers Series, 1/2018.
- Hansen, K.M. (2020) Valgdeltagelsen ved Europaparlamentsvalget 2019. CVAP Working Papers Series, 1/2020.

## Om forfatteren

Kasper Møller Hansen, Ph.D., er professor ved Institut for Statskundskab på Københavns Universitet. Han forsker bl.a. i politisk adfærd, vælgeradfærd og valgdeltagelse. Han er forskningsleder af indeværende forskningsprojekt om valgdeltagelse, som hedder Det Danske Valgdeltagelsesprojekt. Desuden har han siden 2014 været leder af den Danske Nationale Valgundersøgelse (DNES). Han har senest blandt andet publiceret bøgerne (medforfattet): *Partiernes kamp om midten* (2024), Djøf Forlag; *Klimavalget* (2020), Djøf Forlag; *The Danish Voter* (2020), Michigan University Press, *Oprør fra udkanten* (2017); Djøf Forlag, *The Nordic Voter* (2014), ECPR-Press, *Krisevalg* (2014) og *Folketingsvalgkampen 2011 i perspektiv* (2014), Djøf Forlag. Desuden har han publiceret en lang række artikler i blandt andet *Political Analysis*, *British Journal of Political Science*, *Nature Human Behavior*, *Political Behavior*, *Journal of Politics*, *Political Communication*, *Social Science & Medicine*, *European Journal of Political Research*, *West European Politics*, *European Union Politics*, *Public Choice*, *Electoral Studies*, *Political Studies*, *American Journal of Evaluation*, *Party Politics*, *Worlds Political Science*, *Acta Politica*, *Journal of Elections*, *Public Opinion and Parties*, *International Journal of Public Opinion Research*, *Scandinavian Political Studies*, *PLoS ONE*, *Local Government Studies*, *Public Administration*, *Social Forces*, *International Migration Review*, *Journal of Information Technology & Politics*, *Politica*, *Økonomi & Politik* og *Metode & Data*. Se [www.kaspermhansen.eu](http://www.kaspermhansen.eu) for yderligere information.