

# Offentligt ejet landbrugsjord: forpagtning og driftsform 2020

Rådgivningsrapport fra DCA - National Center for Fødevarer og Jordbrug

Af Birger Faurholt Pedersen og Eva Overby Bach

Institut for Agroøkologi, Aarhus Universitet

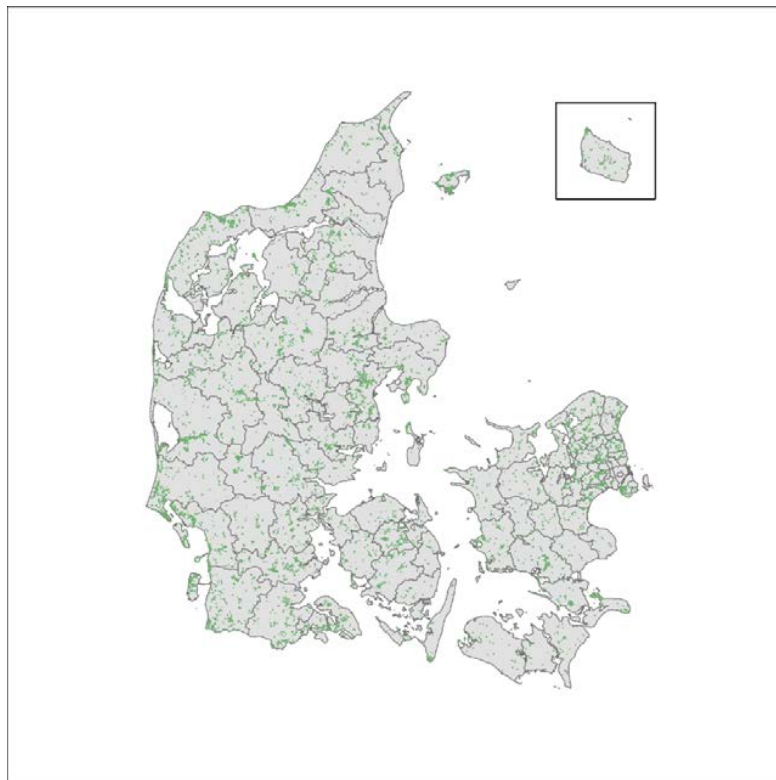

## Datablad

---

Titel:	Offentligt ejet landbrugsjord: forpagtning og driftsform 2020
Forfatter(e):	Akademisk medarbejder Birger Faurholt Pedersen, it-medarbejder Eva Overby Bach, Institut for Agroøkologi, AU
Fagfællebedømmelse:	Akademisk medarbejder Mette Balslev Greve, Institut for Agroøkologi, AU
Kvalitetssikring, DCA:	Specialkonsulent Lene Hegelund, DCA Centerenheden, AU
Rekvirent:	Landbrugsstyrelsen, Ministeriet for Fødevarer, Landbrug og Fiskeri (FVM)
Dato for bestilling/levering:	15.09.2021/ 12.11.2021
Journalnummer:	2021-0221109
Finansiering:	Besvarelsen er udarbejdet som led i "Rammeaftale om forskningsbaseret myndighedsbetjening" indgået mellem Ministeriet for Fødevarer, Landbrug og Fiskeri (FVM) og Aarhus Universitet under ID nr. 5.19 "Opgørelse over offentlige økologiske arealer" i Ydelsesaftale Planteproduktion 2021-2024.
Ekstern kommentering:	Nej.
Eksterne bidrag:	Nej.
Kommentarer til bestilling:	Rapporten er en opfølgning på rapporten " <a href="#">Offentlig ejet landbrugsjord: forpagtning og driftsform 2014-2019</a> ". Metodevalg mv. er uændret i forhold til den tidligere rapport, men med den nuværende rapport er opgørelsen udvidet med data fra 2020 og dertil beskrives som nyt arealanvendelsen af de ikke-landbrugsrelaterede offentligt ejede arealer.
Kommentarer til besvarelse:	Rapporten præsenterer resultater, som ved rapportens udgivelse ikke har været i eksternt peer review eller er publiceret andre steder. Ved en evt. senere publicering i tidsskrifter med eksternt peer review vil der derfor kunne forekomme ændringer.
Citeres som:	Pedersen BF, Bach EO. 2021. Offentligt ejet landbrugsjord: forpagtning og driftsform 2020. 43 sider. Rådgivningsrapport fra DCA – Nationalt Center for Fødevarer og Jordbrug, Aarhus Universitet, leveret: 12.11.2021.
Rådgivning fra DCA:	Læs mere på <a href="https://dca.au.dk/raadgivning/">https://dca.au.dk/raadgivning/</a>

## Indhold

1. Baggrund.....	4
2. Metodebeskrivelse .....	4
3. Samlede opgørelser .....	8
4. Staten.....	12
5. Afgrøder.....	14
6. Geografi.....	17
7. Jordbundstyper.....	20
8. Arealanvendelse .....	22
9. Konklusion .....	25
10. Referencer .....	26
Bilag 1.....	27

# 1. Baggrund

DCA – Nationalt Center for Fødevarer og Landbrug er i en bestilling fra Landbrugsstyrelsen (LBST) blevet bedt om at opdatere rapporten ”Offentligt ejet landbrugsjord: forpagtning og driftsform, 2014-19” udarbejdet i 2020 (Pedersen og Bach, 2020) med data for 2020.

Nærværende rapport omfatter derfor opgørelser over offentligt ejede arealer for hvert af årene 2014-2020, og er i al væsentlighed udarbejdet efter samme metode som Pedersen og Bach (2020). Oplysningerne for 2020 vil blive mere detaljeret beskrevet, idet de ikke tidligere har været publiceret. I nærværende opdatering har LBST endvidere ønsket et overblik over og fordeling af såvel statslige som folkekirkelige arealer på kommuneniveau. Endelig som noget helt nyt tillige et overblik over arealanvendelsen på de øvrige ikke landbrugsrelaterede offentligt ejede arealer.

## 2. Metodebeskrivelse

Analysen er foretaget efter den samme metode som analysen vedr. 2014-2019 (Pedersen og Bach, 2020). Datatabellerne fra 2014-2019 vil blive gengivet og tilføjet eller erstattet af data fra 2020 i nærværende opgørelse. Det vil sige, at analysen er baseret på et udtræk af oplysninger for hvert år i perioden 2014-2020 angivet via det generelle landbrugsregister (GLR) i ansøgning om grundbetaling, det centrale virksomhedsregister (CVR), ejendomsstamregistret (ESR) samt ejendomsoplysninger i matriklen. Dataudtrækket for 2020 er modtaget fra LBST i januar 2021.

I ESR er angivet oplysning om ejendommens ejer. De offentligt ejede ejendomme findes via CVR numre for offentligt ejede virksomheder og CVR numre for ejer. Den enkelte mark kan således tilknyttes oplysning om, hvilken offentligt ejet enhed der ejer denne.

I forbindelse med ansøgning om grundbetaling angiver ansøger, hvilke arealer der rådes over, hvilke afgrøder der dyrkes, hvilken ejendom arealerne tilhører, hvorvidt arealerne er ejede eller tilforpagtede, samt hvorvidt afgrøder regnes for omdrifts eller permanente afgrøder. Fra 2014 dækker det digitale markkort mere end 99% procent af markerne. Det er derfor muligt at foretage en meget præcis analyse ved at sammenstille markkortet med ejendomsstemaet fra matriklen. Herved kan fastlægges, hvilken ejendom den enkelte mark tilhører. Ejerskabet til de enkelte ejendomme fremgår dog ikke af matriklen.

De ansøgte marker, hvor det ejendomsretlige tilhørsforhold ikke kan afgøres, indgår ikke i analysen. Dette areal har før 2014 ligget på 10.000-12.000 ha, da data normalt er modtaget fra Landbrugsstyrelsen, inden sagsbehandlingen er 100% afsluttet. Ved at koordinere udtrækkene af de forskellige tabel- og GISdata fra ansøgning om grundbetaling mv. samt implementering af den nye klausul<sup>1</sup>, om at kun indtegnede marker kan opnå arealstøtte, er dette tal nu blevet væsentligt formindsket. I 2020 er alle marker således indtegnet i markpolygontemaet.

Fra virksomhedsregistret hentes oplysning om CVR numre på offentlige enheder. I virksomhedsregistret er angivet virksomhedernes navn og virksomhedstype. Virksomhedstyperne er opdelt i statsligt administrative, folkekirkelige, primærkommunale og regionale virksomheder. Endvidere er der en gruppe ”Øvrige virksomheder”, der kan relateres til alle ovenstående virksomhedstyper. Af disse

---

<sup>1</sup> [https://lbst.dk/fileadmin/user\\_upload/NaturErhverv/Filer/Tilskud/Arealtilskud/Direkte\\_stoette\\_-\\_grundbetaling\\_mm/2015/ikke\\_gyldig\\_Vejledning\\_endelig\\_udgave\\_januar\\_2015\\_30\\_januar.pdf#afsnit.6.1](https://lbst.dk/fileadmin/user_upload/NaturErhverv/Filer/Tilskud/Arealtilskud/Direkte_stoette_-_grundbetaling_mm/2015/ikke_gyldig_Vejledning_endelig_udgave_januar_2015_30_januar.pdf#afsnit.6.1). Indtegnning og anmeldelse af marker

kan de statlige styrelser rimeligt let udskilles. De statslige virksomheder kan således findes under to virksomhedstyper, henholdsvis "statslig administrativ enhed" og "øvrige virksomheder". I forbindelse med analysen er virksomhederne grupperet på ministerium, som bl.a. vist i Bilag 1, Tabel 8a.

Der er i 2020 mere end 2.000 ha landbrugsjord fordelt på 87 virksomheder i kategorien "øvrige virksomheder", som ikke umiddelbart kan relateres til enkeltkommuner, regioner, folkekirken eller ministerier. Det drejer sig fortrinsvis om uddannelsesvirksomheder, herunder landbrugsskoler, produktionsskoler, efterskoler og tekniske skoler. I perioden 2014-2018 har arealet for denne kategori været mellem 975 og 1.500 ha, mens det samlede areal altså nu overstiger 2.000 ha. Arealerne har hidtil ikke været analyseret nærmere og indgår derfor heller ikke i nærværende analyse.

De kommunale virksomheder findes i virksomhedsregistret under primærkommuner. De kirkelige virksomheder findes under folkekirkelige institutioner. De regionale myndigheder ejer en meget lille del, og er kun medtaget under hovedopgørelserne.

Fra ansøgning om grundbetaling kendes CVR nummer på bedriften. Herved kan det afgøres, om CVR nummeret på bedriften og CVR nummeret på ejeren af ejendommen er det samme. I denne opgørelse betragtes arealer ikke som bortforpagtet såfremt den offentlige enhed, der ejer og driver jorden, tilhører samme hovedenhed. Det vil sige samme kommune, region, folkekirkelige institution eller ministerium. Arealer, der ejes af Miljø- og Fødevarerministeriet eller en af dennes enheder betragtes således ikke som bortforpagtet såfremt de drives af en anden enhed under ministeriet, f.eks. NST Vestjylland.

Ansøgning om grundbetaling indeholder oplysning om bedriftens driftsform i form af en kode for økologisk drift samt omlægningsår for de enkelte marker. I denne opgørelse er der sat som betingelse, at der er angivet et omlægningsår på markniveau og en øko-autorisationskode på bedriftsniveau for at de enkelte marker medtælles som økologiske.

Opgørelsen foretaget på markniveau indeholder både afgrøde og driftsform for den enkelte mark og giver mulighed for at opgøre omfanget af forskellige afgrøder på de offentligt ejede arealer. Hermed er det muligt også at opgøre, hvor stor en del af omdriftsarealet, der drives økologisk. De anvendte oplysninger på markniveau og fremkomsten heraf er vist i Tabel 1.

***Tabel 1 Anvendte oplysninger på markniveau samt kilde.***

<b>Kilde</b>	<b>Oplysning pr. mark</b>
Grundbetalingsordning	Afgrøde Bedriftsnummer Driftsform (økologisk/konventionel) CVR-nummer for bedriften
Grundbetalingsordning + CVR	Offentlig enhed bedrift
GIS via markkort og matrikelkort (tema jordstykke)	Ejendomsnummer
ESR	CVR-nummer på ejer
ESR + CVR	Offentlig enhed ejer
GIS via markkort og kommunekort	Kommune, hvor marken er beliggende

### Vurdering af kvalitet og rækkevidde af datagrundlag

Det har hidtil været antaget, at datagrundlaget, som er modtaget fra LBST i de årlige udtræk, er fuldstændige og retvisende. Som Hansen, Hansen og Hulegaard (2021) beskriver kan det være problematisk, hvis offentlige data anvendes til andet end deres oprindelige formål. I forbindelse med opgørelsen over de øvrige ikke landbrugsrelaterede offentligt ejede jorder er kvaliteten og rækkevidden af udtrækket fra LBST derfor undersøgt nærmere.

For det første er et udtræk af samtlige ejendomsnumre som fremgår af matrikelkortet (jordstykke) fra januar 2021 sammenlignet med ESR ejendomsdatatabellen, som er modtaget fra LBST. Samlet set er ca. 38.000 km<sup>2</sup> matrikelregistreret i de data som AU/AGRO har fået stillet til rådighed af LBST, svarende til ca. 90% af Danmarks areal. De resterende 10% af landets areal er fortrinsvis arealer i de store byer navnlig hele hovedstadsområder samt vej- og øvrige trafikarealer. Figur 1 viser de arealer, der ikke er inkluderet i data modtaget fra LBST i januar 2021.

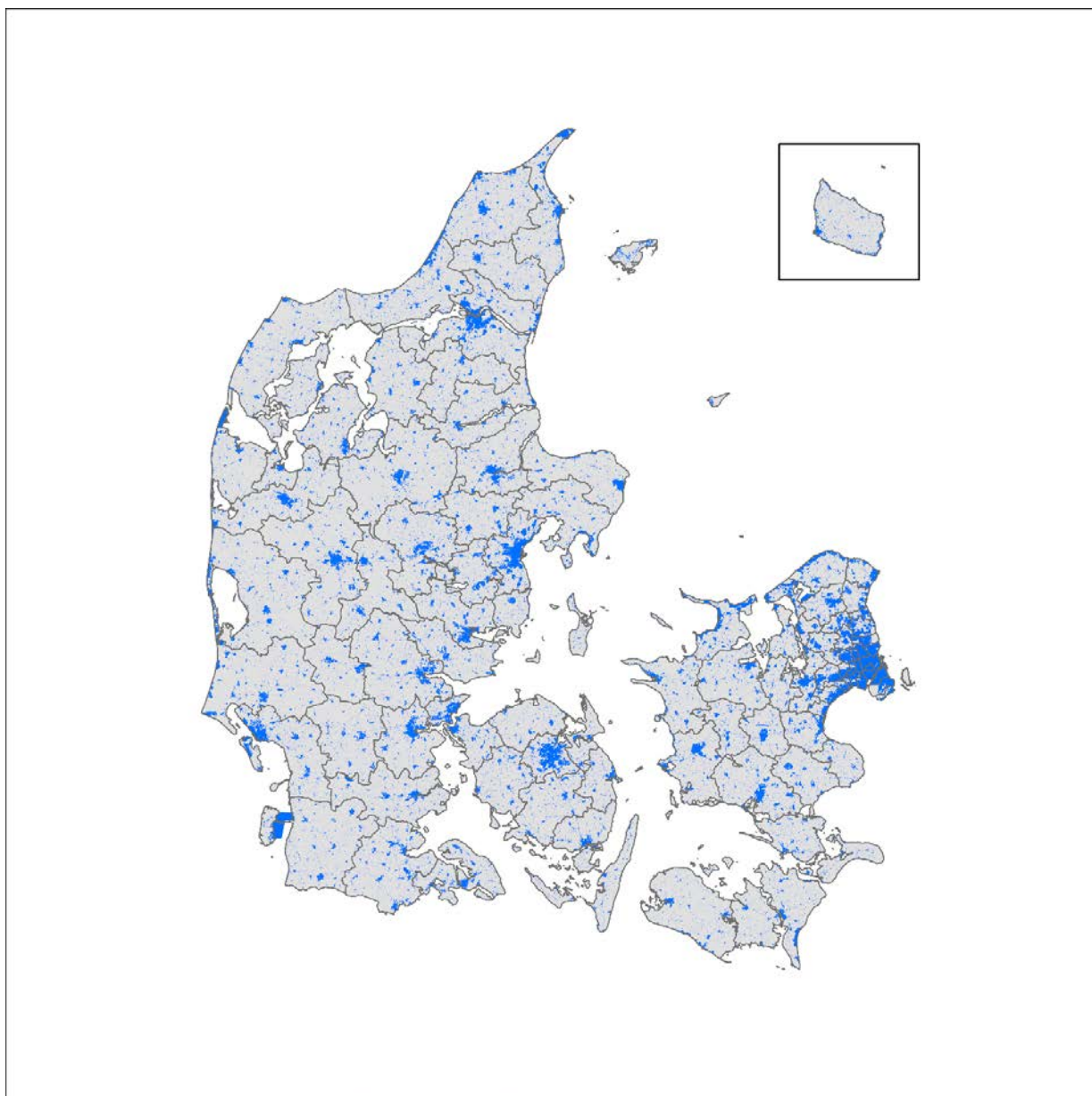

*Figur 1. Arealer der ikke er inkluderet i data modtaget fra LBST januar 2021.*

For det andet er undersøgt om det modtagne datagrundlag fra LBST er tilstrækkeligt til at bestemme ejerskabet af alle landbrugsarealer. Her viser det sig, at der mangler ejendoms- og ejeroplysninger for ca. 12.000 ha ud af de ca. 2,65 mio. ha ansøgte arealer i 2020. Af disse 12.000 ha er de ca. 750 ha ansøgt af offentlige virksomheder, mens ejerskabet ikke umiddelbart kan fastslås ud fra det modtagne datamateriale fra LBST. Det må dog antages, at de ca. 750 ha også er offentligt ejede.

For det tredje er ejendomsforholdene undersøgt, bl.a. ved at de enkelte parametre i tilvejebringelsen af ejeroplysninger om de enkelte marker (og øvrige arealer) er nærmere analyseret, dvs. oplysninger om CVR, ESR\_EJDNR og ejerinfo i ESR (herunder relation mellem CVR og ESR\_EJDNR).

For at finde ejendomsforholdene (herunder forpagtning) på de enkelte marker opdeles oplysninger i hhv. en brugerdel og en ejerdel. Brugerdelen (ansøgningsdata) hvor det undersøges, om CVR er ophørt og om CVR er offentlig virksomhed. Hvis ikke CVR er offentlig virksomhed anses marken som brugt af en "ikke-offentlig" virksomhed.

Ejerdelen relateres til matrikeldata og LBST markpolygondata. Først findes udsnittet af ejendomsdata med marker og derefter findes ejerskab af disse ejendomme ved krydsreference med ESR (og CVR) data. Her undersøges det, om der er angivet en aktuell ejer, dernæst om det er en offentlig virksomhed eller ej. Hvis der ikke findes bevis for at det er en offentlig virksomhed, der står som ejer, er marken ikke relevant for opgørelsen.

Det har som skrevet ovenfor hidtil været antaget, at oplysningerne i det modtagne datagrundlag fra LBST har været fyldestgørende og 100% dækkende for en korrekt opgørelse af ejerforholdene. I såvel CVR som ESR tabellerne er der imidlertid akkumulerede tabeller med start- og slutdato for de enkelte oplysninger. Det viser sig, at en hel del CVR står som ophørt på forskellige datoer i mellem 2010 og 2019 i CVR tabellen selvom virksomhederne fortsat eksisterer og oplysningerne i øvrigt stemmer overens med de oplysninger, der kan findes ved opslag i på CVR.dk.

Alt andet lige vil de nævnte fejl og mangler i datagrundlaget medføre, at færre arealer medtages i opgørelsen over de offentligt ejede arealer. Det er ikke umiddelbart muligt at få verificeret disse oplysninger uden et omfattende antal enkeltopslag i diverse tabeller og kort, hvilket er udenfor omfanget af nærværende analyse.

#### [Kort over arealanvendelse](#)

Til opgørelsen over de øvrige offentlige arealers arealanvendelse er brugt Basemap03 fra 2018 (Levin, 2019). Basemap er et nationalt kort over arealanvendelse / arealdække, som kombinerer offentligt tilgængelige geografiske informationer til et samlet arealkort. Basemap er et rasterkort med en cellestørrelse på 10 x 10 meter. Basemap blev første gang udarbejdet i 2011.

I 2017 udarbejdede DCE-Aarhus Universitet en opdateret udgave af Basemap for Danmarks Statistik, baseret på inputdata fra 2016 (Basemap02) og i 2019 udarbejdede DCE-Aarhus Universitet en opdateret udgave af Basemap for Danmarks Statistik, baseret på inputdata fra 2018 (Basemap03). Basemap er det mest aktuelle nationale kort over arealanvendelse og arealdække og bliver anvendt af en række forskellige aktører inden for forskning og myndighedsbetjening samt private virksomheder. Det forventes, at et Basemap04 bliver tilgængeligt i 2022.

Ud fra ejendoms- og ejeroplysningerne i ESR, CVR mv. findes de offentligt ejede ejendomme og via det aktuelle matrikelkort fra januar 2021 dannes et ejendomspolygonlag. Der udføres herefter en overlapsanalyse mellem Basemap03 og ejendomspolygonlaget.

### 3. Samlede opgørelser

I 2020 udgør det offentligt ejede areal 70.471 ha, svarende til 2,7 procent af det samlede landbrugsareal, jf. Tabel 16 i Bilag 1.

Fordeling af ejerskabet for disse offentligt ejede arealer på hhv. folkekirke, kommuner, regioner og stat i perioden 2014-2020 kan ses i Tabel 2. Resultatet viser en stigning i det samlede offentligt ejede areal på 8,7% fra 2014 til 2020. Det statsligt ejede landbrugsareal er steget i hele perioden, mens arealet for både folkekirke, kommune og region er faldet fra 2017 til 2020, således at det samlede offentligt ejede landbrugsareal nu er nogenlunde stabilt på ca. 70.000 ha.

*Tabel 2. Sammenligning af det samlede offentligt ejede areal opgjort på baggrund af GIS analyse af, hvilken ejendom marken tilhører.*

	2014 Areal (ha)	2015 Areal (ha)	2016 Areal (ha)	2017 Areal (ha)	2018 Areal (ha)	2019 Areal (ha)	2020 Areal (ha)
Folkekirken	8.219	8.474	8.324	8.322	8.275	8.095	7.896
Kommuner	22.961	24.128	23.748	23.931	23.128	23.063	22.943
Regioner	98	182	123	163	141	140	138
Stat	33.519	35.658	36.963	38.768	39.073	39.143	39.494
I alt	64.797	68.442	69.158	71.184	70.617	70.441	70.471

I Tabel 3 er opgjort hvor store arealer der er i omdrift, bortforpagtet og økologisk drevet for hhv. folkekirke, kommuner, region og stat i 2019 og 2020. Dertil er der lavet en opgørelse over de samlede offentligt ejede jorde for 2017-2020.

*Tabel 3 Hovedtal for folkekirke, kommuner, region og stat i 2019 og 2020 samt forskel ift. 2017.*

Enhed	Alle arealer	Arealer i omdrift	Bortforpagtet	Økologisk drevet	Arealer i omdrift, Bortforpagtet, Økologisk drevet		
					(ha)	(procent)	(procent)
Folkekirken 2019	8.095	7.148	7.956	1.188	88,3%	98,3%	14,7%
Kommune 2019	23.063	14.998	21.227	7.147	65,0%	92,0%	31,0%
Region 2019	140	122	123	28	87,1%	87,8%	21,4%
Stat 2019	39.143	9.788	32.556	16.046	25,0%	83,2%	41,0%
Folkekirken 2020	7.896	6.978	7.762	1.215	88,4%	98,3%	15,4%
Kommune 2020	22.943	14.500	21.091	7.322	63,2%	91,9%	31,9%
Region 2020	138	115	121	30	83,1%	87,3%	21,5%
Stat 2020	39.494	9.321	29.406	16.786	23,6%	74,5%	42,5%
Offentligt ejet i alt 2017	71.184	32.521	62.994	22.249	45,7%	88,5%	31,3%
Offentligt ejet i alt 2018	70.617	30.639	62.656	24.097	43,4%	88,7%	34,1%
Offentligt ejet i alt 2019	70.441	32.056	61.862	24.411	45,5%	87,8%	34,7%
Offentligt ejet i alt 2020	70.471	30.914	58.379	25.353	43,9%	82,8%	36,0%
Forskel 2020-2017	-713	-1.607	-4.615	3.104	-1,8%	-5,7%	4,7%



I Tabel 8 i Bilag 1 ses det samlede areal og areal i omdrift ejet af henholdsvis staten, kommunerne, regionerne og folkekirken opgjort på driftsform og forpagtningsstatus for hvert år i perioden 2014 til 2020. Af tabel 8 kan ligeledes udledes nedenstående Figur 1 over udviklingen i andel af offentligt ejede landbrugsjorde der er i omdrift, er bortforpagtet og er økologisk drevet, i perioden 2014 til 2020.

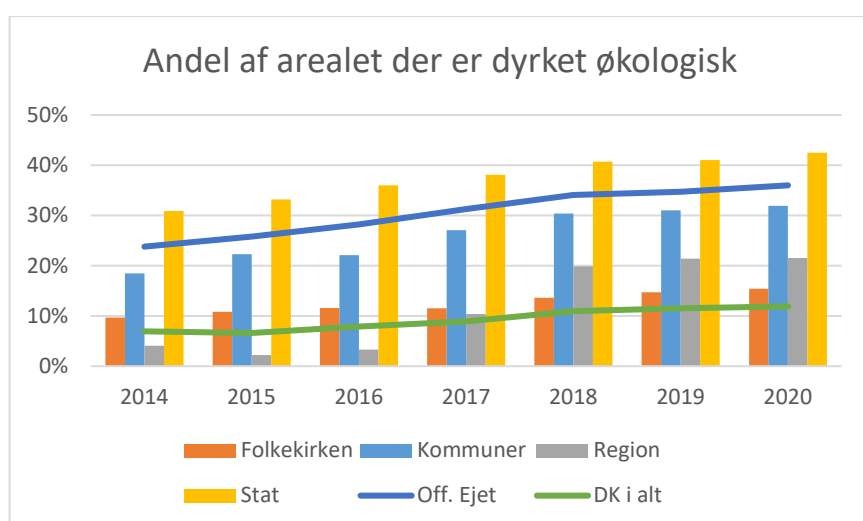
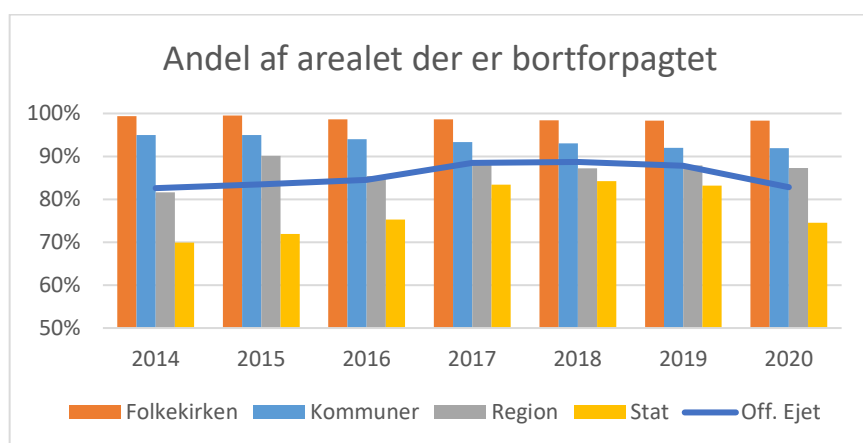
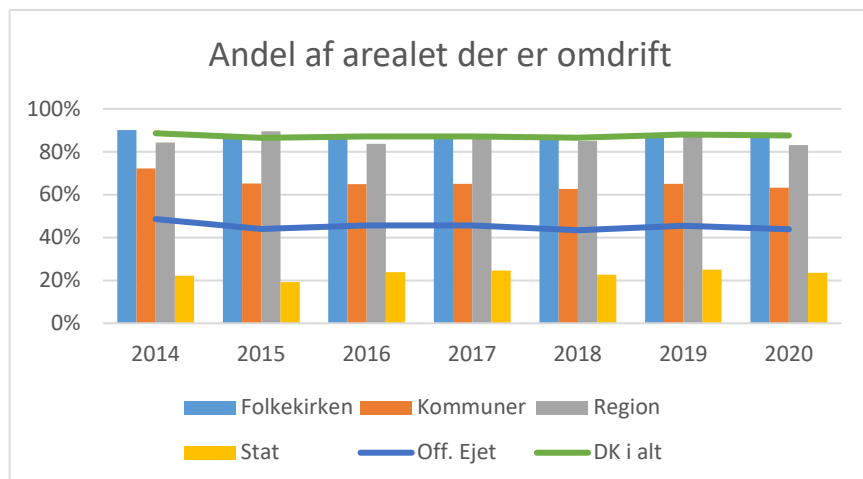

**Figur 2. Udviklingen i andele af hhv. omdrifts-, bortforpagtede og økologiske offentligt ejede landbrugsjorde i perioden 2014 til 2020.**

Af Tabel 3 og Figur 2 ses, at den økologiske drevne andel af de offentligt ejede landbrugsjorder er steget fra 24% i 2014 til 36 % i 2020. Den økologisk drevne andel af statens landbrugsjord er steget fra 31% til 43%, kommunernes er steget fra 19% til 32% og folkekirkens er steget fra 10% til 15%. Til sammenligning er de økologisk drevne arealer for alle landets bedrifter steget fra 7% i 2014 til 11,9% i 2020, jfr Tabel 16 i bilag 1.

Andelen af bortforpagtede arealer var svagt stigende fra 83% i 2014 til 88% i 2019, men er faldet igen til 83% i 2020. Arealet i omdrift er nogenlunde stabilt med en andel på omkring 45%. Andelen af arealer i omdrift for de offentligt ejede landbrugsarealer er omtrent halv så stor som for alle landets bedrifter, jf Figur 6. De offentlige ejede landbrugsjorder har derved en langt større andel af permanente afgrøder end landbrugsjorderne på resten af landets bedrifter.

Af Tabel 3, og tabellerne 9b og 10b i Bilag 1 kan ejerskabet for de offentlig ejede arealer udledes (jf. Figur 3). Tallene er opgjort for 2020, og det fremgår, at omkring halvdelen (56%) af arealerne ejes af staten, kommunerne ejer ca. en tredjedel (33%), mens folkekirken ejer 11%. Regionernes andel er under 1%. Hvis der udelukkende ses på omdriftsarealer skifter billedet, her er kommunernes andel størst og udgør omkring halvdelen (47%), mens statens andel er 30% og folkekirkens andel 23%.

Staten og kommunerne har før 2016 ejet stort set lige store andele af de bortforpagtede arealer, men nu er statens andel væsentlig forøget til 50%, mens kommunernes andel er 36%, og folkekirken ejer de resterende 13%. Kommunerne er dominerende når der ses på bortforpagtede arealer i omdrift. Af disse ejes 49% af kommunerne. Statens andel er 27%, mens folkekirkens andel også udgør omkring en fjerdedel (24%) (Figur 3).

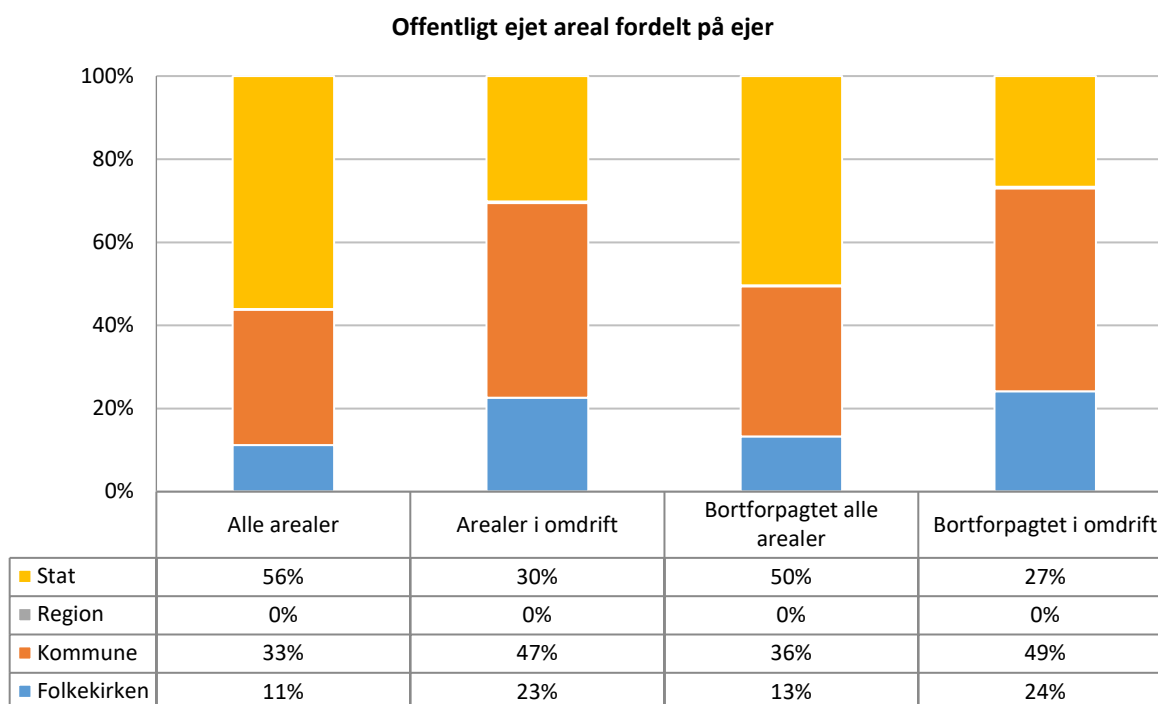

*Figur 3. Offentligt ejet areal fordelt på ejer opgjort for alle arealer, arealer i omdrift og bortforpagtede arealer i 2020.*

I 2020 er det samlede offentligt ejede økologisk drevne areal på 25.353 ha, svarende til 36% af det offentligt ejede areal (Tabel 3). Heraf var 9.810 ha (39%) i omdrift (jf. Tabel 10 i Bilag 1). De bortforpagtede arealer udgør i 2020 samlet 58.379 ha, hvoraf 20.135 ha blev drevet økologisk, svarende til 34% (Tabel 9b i Bilag).

De statsejede arealer har den største økologiske andel med 43% drevet økologisk (Tabel 3). Af de kommunalt ejede arealer drives nu 32% økologisk, mens 15% af folkekirkens arealer drives økologisk. Billedet er det samme, hvis der ses på økologiske arealer i omdrift (Figur 3). Statens andel er 2-3 procentpoint højere og kommunernes andel 2-3 procentpoint lavere sammenlignet med 'alle arealer', mens der ingen ændring er for folkekirkens arealer. Den samme fordeling genfindes i de bortforpagtede økologiske arealer i omdrifter, bortset fra de statsejede arealer, hvor andelen af bortforpagtede økologisk drevne arealer i omdrift er omkring 39%.

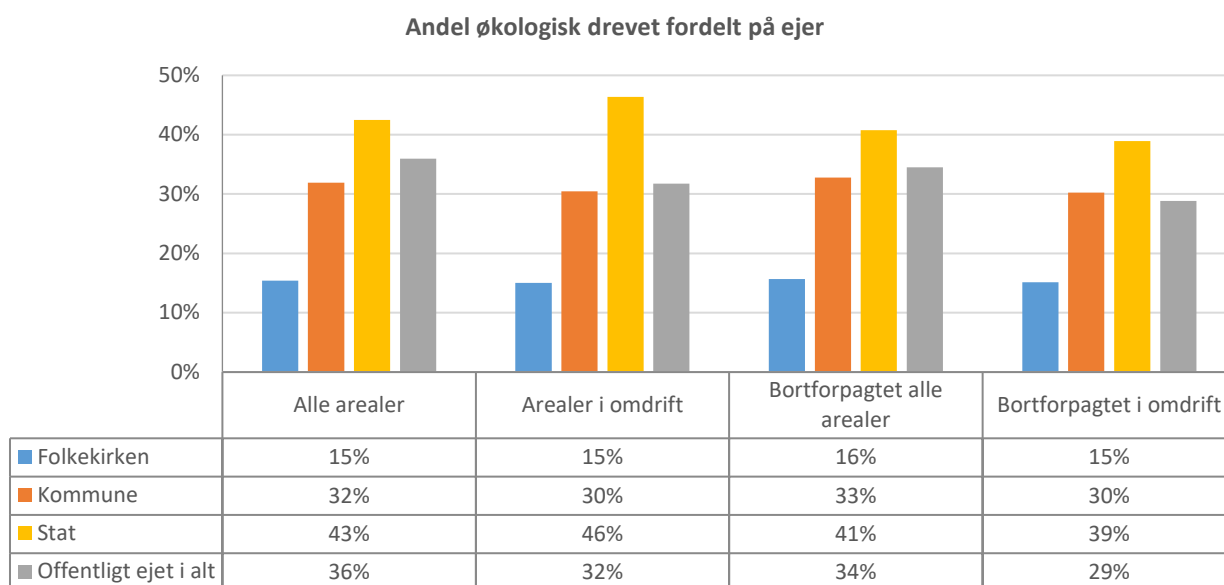

**Figur 4. Andel af offentligt ejede arealer, der er drevet økologisk i 2020.**

Set i forhold til 2017 er den økologiske andel samlet set steget en del fra 31% til 36% (Figur 4). Statens andel der er drevet økologisk er steget fra 38% til 43%, kommunernes er steget fra 27% til 32% og folkekirkens andel er steget fra 11% til 15% (Figur 3 vs. Pedersen og Bach, 2020). Til sammenligning var 11,9% af alle arealer i hele landet økologisk drevne i 2020 (Bilag 1, Tabel 16) mod 8,7% i 2017 (Pedersen og Bach, 2020).

Fordelingen af de kommunalt, folkekirkelige og statsligt ejede landbrugsjorder fremgår af Bilag 1 (Tabel 15a-15c) og viser de anmeldte arealer, bortforpagtede arealer, arealer i omdrift og økologisk drevne arealer samt den samlede ændring i de enkelte kommuners ejerskab af landbrugsjorder fra 2019 til 2020.

## 4. Staten

De statsejede arealer er fordelt på ministerier og statsvirksomheder under de enkelte ministerier, som det fremgår af Tabel 8a, Tabel 8b og Tabel 8c i Bilag 1. I opgørelsen anvendes såvidt muligt sidstkendte navn på virksomheder/styrelser og ministerier, da disse kan skifte ressort i forbindelse med regeringsændringer mv.

I Figur 5 er vist de statsejede arealer i grundbetalingsordningen fordelt på ministerier i 2020, hvor det fremgår, at langt størstedelen af arealerne (86%) ejes af Miljø- og Fødevarerministeriet. De øvrige arealer tilhører bl.a. Forsvarsministeriet (6%), Transportministeriet (4%) og Justitsministeriet (3%), mens de resterende ministerier tilsammen ejer omkring 1% af de anmeldte arealer.

Hvis der udelukkende ses på omdriftsarealer, falder Miljø- og Fødevarerministeriets andel til (70%) efterfulgt af Transport- og Boligministeriet (14%), Justitsministeriet (9%), og Forsvarsministeriet (5%). De øvrige ministerier ejer under 1% af omdriftsarealerne.

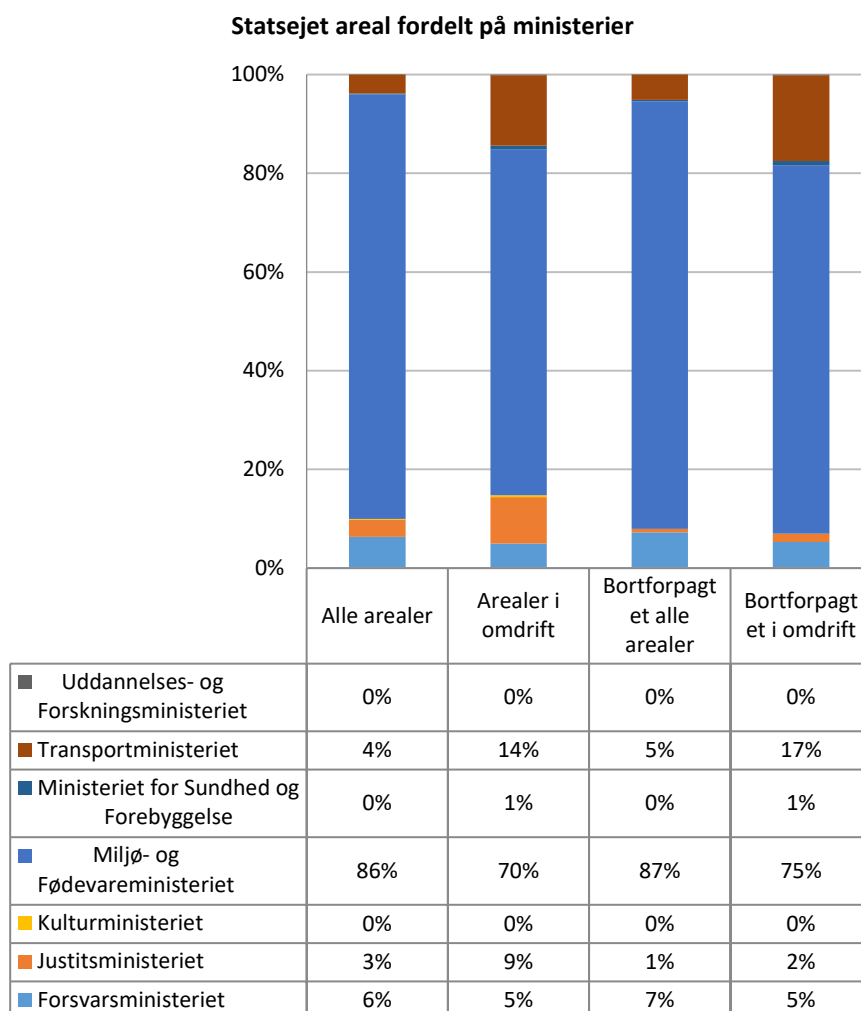

Figur 5. Statsejede arealer i grundbetalingsordningen fordelt på ministerier i 2020.

Af Tabel 13b i Bilag 1 fremgår afgrødefordelingen fordelt på enkelte ministerier i 2020.

I Tabel 4a og 4b er vist hovedtal for de arealmæssigt største ministerier. Detaljerede oplysninger findes i Bilag 1 (Tabel 8 - 12), som viser det samlede areal og areal i omdrift, opdelt på ministerium, driftsform og forpagtningsstatus for samtlige ministerier med areal i grundbetalingsordningen.

Tabel 4a. Hovedtal for ministerierne i 2019.

Ministerium	Alle arealer	Arealer i omdrift	Bortforpagtet	Økologisk drevet	Omdrift		
					Omdrift	Bortforpagtet	Økologisk drevet
		(ha)			(procent)		
Forsvarsministeriet	2.515	448	1.961	1.816	18%	78%	72%
Justitsministeriet	1.333	897	189	1.289	67%	14%	97%
Kulturministeriet	73	32	11	73	44%	15%	100%
Miljø- og Fødevarerministeriet	33.375	6.780	28.549	12.656	20%	86%	38%
Sundheds- og Ældreministeriet	81	64	81	-	79%	100%	0%
Transport- og Boligministeriet	1.757	1.556	1.754	212	89%	100%	12%
Uddannelses- og Forskningsministeriet	10	10	10	-	100%	100%	0%
Statsejet i alt	39.144	9.788	32.556	16.046	25%	83%	41%

Tabel 4b. Hovedtal for ministerierne i 2020.

Ministerium	Alle arealer	Arealer i omdrift	Bortforpagtet	Økologisk drevet	Omdrift		
					Omdrift	Bortforpagtet	Økologisk drevet
		(ha)			(procent)		
Forsvarsministeriet	2.515	461	2.122	1.889	18%	84%	75%
Justitsministeriet	1.341	881	214	1.290	66%	16%	96%
Kulturministeriet	73	32	11	73	44%	15%	100%
Miljø- og Fødevarerministeriet	33.966	6.538	25.462	13.328	19%	75%	39%
Sundheds- og Ældreministeriet	81	64	81	-	79%	100%	0%
Transport- og Boligministeriet	1.509	1.335	1.506	206	88%	100%	14%
Uddannelses- og Forskningsministeriet	10	10	10	-	100%	100%	0%
Statsejet i alt	39.494	9.321	29.406	16.786	24%	74%	43%

Tabel 4c. De største forskelle mellem 2019 (Pedersen, 2020 og Bach) og 2019.

Ministerium	Alle arealer	Arealer i omdrift	Bortforpagtet	Økologisk drevet	Omdrift		
					Omdrift	Bortforpagtet	Økologisk drevet
		(ha)			(procent)		
Miljø- og Fødevarerministeriet	591	-242	-3.087	672	-1%	-11%	1%
Transport- og Boligministeriet	-248	-221	-248	-6	-1%	0%	2%
Øvrige ministerier	7	-4	185	74	0%	0%	2%
Statsejet i alt	350	-467	-3.150	740	-1%	-9%	2%

Det fremgår af Tabel 4a og Tabel 4b, at der er stor variation i de forskellige ministeriers anvendelse af bortforpagtning, andel af arealer i omdrift og valg af driftsform. De økologisk drevne arealer varierer således fra 0% i Uddannelses- og Forskningsministeriet til 97% i Justitsministeriet og 100% i Kulturministeriet. Miljø- og Fødevarerministeriet ejer langt den største part af de statsligt ejede landbrugsarealer og har fra 2019 til 2020 øget det økologisk drevne areal med 672 ha (Tabel 4c) til nu 39% (Tabel 4b).

I forhold til 2019 er det statsligt ejede landbrugsjord øget med 350 ha i 2020, som det fremgår af Tabel 4c. Det er især i Miljø- og Fødevarerministeriet, at der rokeres rundt med anvendelsen af landbrugsjorden mellem 2019 og 2020. Færre arealer er nu i omdrift og bortforpagtede og andelen af økologisk drevne arealer er forøget. For de øvrige ministerier er den samlede ændring fra 2019 til 2020 meget beskeden. Samlet set for staten har ændringerne fra 2019 til 2020 resulteret i en forøgelse i andelen af økologisk drevne arealer med 2%.

## 5. Afgrøder

I Figur 6. er vist afgrøder fordelt på ejerskab. I Tabel 12-14 i Bilag 1 er vist de anmeldte afgrøder opdelt på hovedtyper, samt de bortforpagtede arealer fordelt på driftsform og afgrødetype. De offentligt ejede arealer har generelt en afgrødesammensætning med en betydelig større andel af vedvarende græs (braklægning med græs, 33%) end landsgennemsnittet (8%).

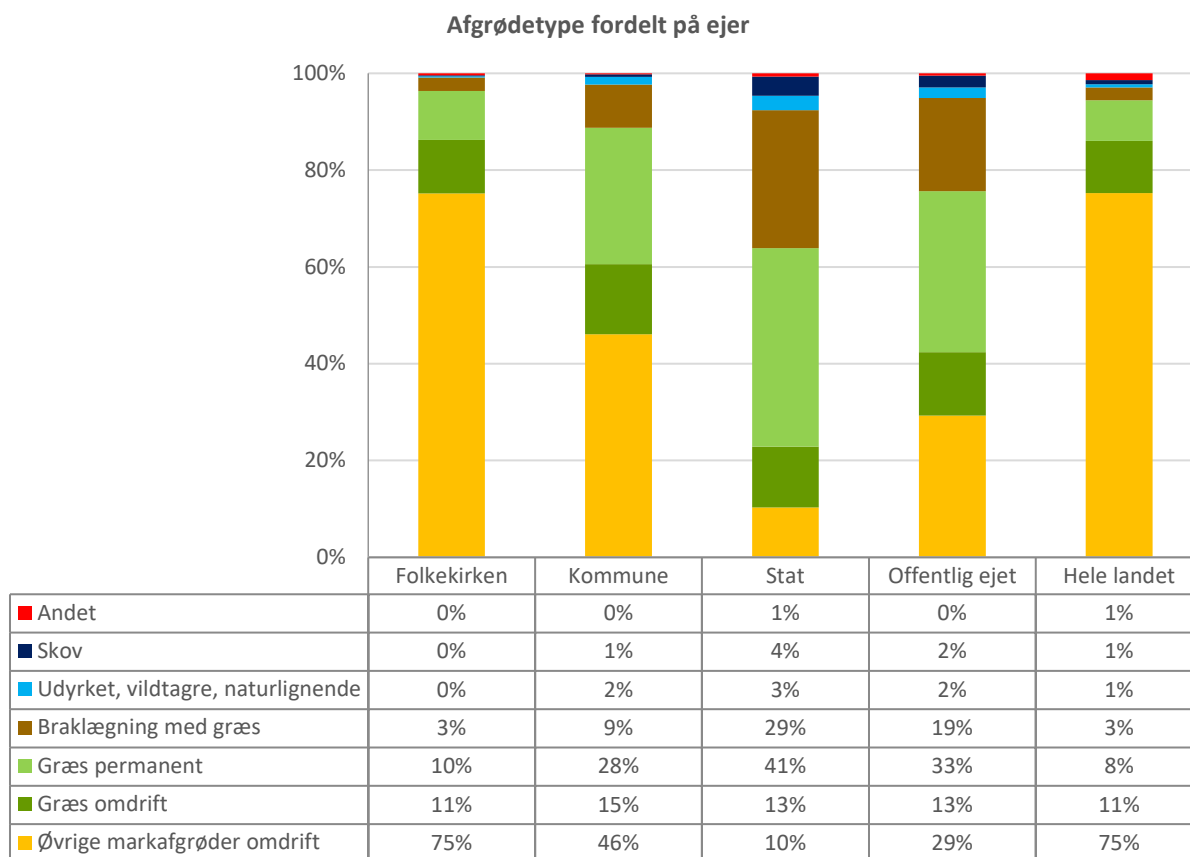

Figur 6. Afgrøder fordelt på ejerskab i 2020.

Andelen af øvrige markafgrøder i omdrift (inkl. kornafgrøder) er tilsvarende lav på de offentlig ejede arealer (29%), ca. halvt så stort som landsgennemsnittet på 75%. Samlet set er 42% af de offentligt ejede arealer i omdrift (heraf græs i omdrift, 13%). Omdriftsarealet udgør samlet 86% på landsplan. Andelen af udyrkede arealer, skov o.l. er fortsat 2-3 gange større end landsgennemsnittet.

Ændringen i afgrødesammensætningen er analyseret nærmere. Ansøgte arealer for de otte mest anvendte afgrødekoder for de offentligt ejede jorder er vist i Tabel 5. Desuden er de fire afgrødetyper med hhv. størst fald og stigninger fra 2019 til 2020 angivet særskilt.

Som det fremgår af Tabel 5 er det samlede areal med permanent græs (afgrødekoder 252, 254 og 276) nogenlunde ens i perioden 2016-2020. Til gengæld er arealerne med braklægning med græs (afgrødekoder 318) steget med godt 3.500 ha i samme periode.

*Tabel 5. De arealmæssigt største afgrødekoder i 2015 - 2020 samt de største fald og stigninger fra 2017 til 2019 for alle offentligt ejede landbrugsjorder.*

Kode	Afgrødetekst	Afgrødekategori	2015	2016	2017	2018	2019	2020
254	Miljøgræs MVJ-ordning 2 (0 N)	Græs permanent	17.039	10.695	11.204	11.714	11.751	12.169
318	Miljøtilsagn uden udtag - ikke landbrug	Braklægning med græs	2.396	8.066	8.740	10.706	10.871	11.645
252	Perm. græs med normalt udbytte	Græs permanent	6.791	6.536	5.795	5.999	5.819	6.097
1	Vårbyg	Øvrige markafgr. omdrift	6.030	6.484	6.044	7.590	5.037	5.498
11	Vinterhvede	Øvrige markafgr. omdrift	5.458	4.846	5.064	2.693	4.388	3.465
260	Kløver/ lucerne < 50 % kløver (omdrift)	Græs omdrift	2.899	3.367	3.293	3.154	3.237	3.278
247	Miljøgræs MVJ-tilsagn (0 N), omdrift	Græs omdrift	0	2.322	2.797	2.502	2.946	2.475
276	Perm. græs og kløvergræs uden kvote	Græs permanent	3.766	3.173	3.316	2.631	2.751	2.189

*Største fald 2019-2020 alle offentligt ejede landbrugsjorder*

Kode	Afgrødetekst	Afgrødekategori	Areal 2019	Areal 2020	Forskel 2019-2020
11	Vinterhvede	Øvrige markafgrøder omdrift	4.388	3.465	-923
14	Vinterrug Stauderug	Øvrige markafgrøder omdrift	1.262	511	-751
276	Perm. græs og kløvergræs uden kvote	Græs permanent	2.751	2.189	-562
247	Miljøgræs MVJ-tilsagn (0 N), omdrift	Græs omdrift	2.946	2.475	-471

*Største stigninger 2019-2020 alle offentligt ejede landbrugsjorder*

Kode	Afgrødetekst	Afgrødekategori	Areal 2019	Areal 2020	Forskel 2019-2020
318	Miljøtilsagn uden udtag - ikke landbrug	Braklægning med græs	10.871	11.645	774
3	Havre	Øvrige markafgrøder omdrift	1.196	1.810	614
576	Skovrejsning (Statslig)-forbedr af vandmiljø	Skov	0	506	506
1	Vårbyg	Øvrige markafgrøder omdrift	5.037	5.498	461

Totalt set udgør de offentligt ejede landbrugsjorder med ansøgte arealer 2,7% af samlede ansøgte areal. En del afgrødekategorier har dog langt større andel af det samlede ansøgte areal, som de fremgår af Tabel 16 i Bilag 1.

Fra 2015 til 2016 var der store ændringer i afgrødesammensætningen for de statsejede græsarealer, mens ændringerne i året efter var mere afdæmpede. Der er dog stadig en årlig variation i den anmeldte afgrødetype. Fra 2017 til 2020 er der fortsat en tendens til at permanent græs afløses af miljøgræs og miljøbevarende tilskudsordninger samt skovrejsning. Fordelingen af arealet af de otte største afgrødetyper for de statsejede landbrugsjorder kan ses i Tabel 17a-17c i Bilag 1. Desuden er vist de fire afgrødetyper med hhv. de største fald og stigninger fra 2018 til 2020.



## 6. Geografi

Andelen af de offentligt ejede økologisk drevne arealer er ujævnt fordelt over landet, som illustreret på Figur 7, der viser tallene fra 2020, jf tabel 15a-15c i Bilag 1. I nogle kommuner er der en forholdsvis høj andel af økologiske arealer (fx flere kommuner i hovedstadsområdet), mens der i andre kommuner slet ikke findes økologisk drevne offentlige landbrugsarealer (fx Fredericia, Struer og Faxe).

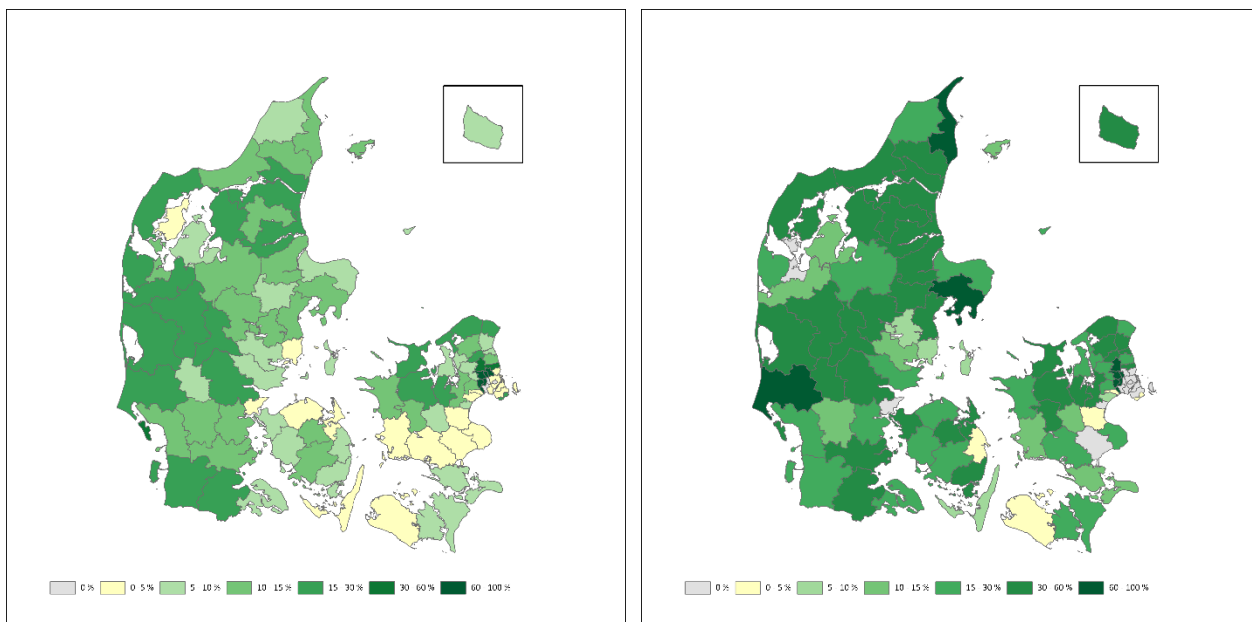

Figur 7. Andel af økologisk drevne marker for hele landet (venstre) og de offentligt ejede arealer (højre) i 2020.

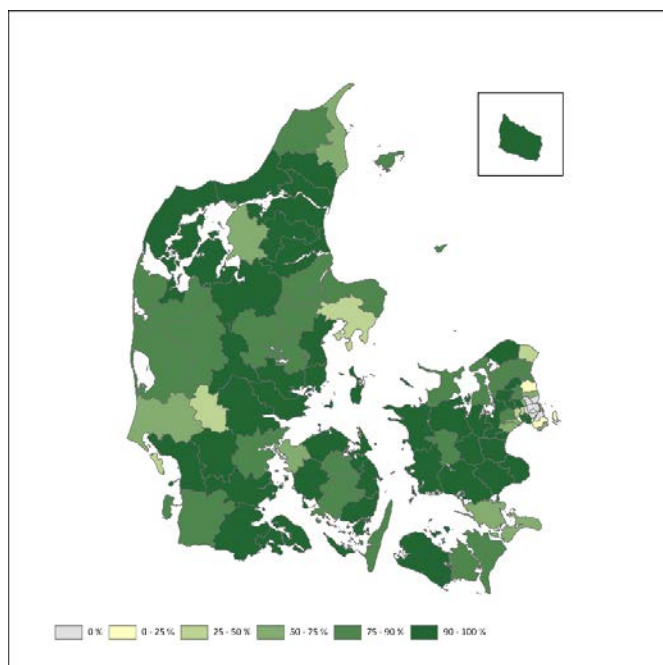

Figur 8. Andel af bortforpagtede offentligt ejede landbrugsarealer i 2020.

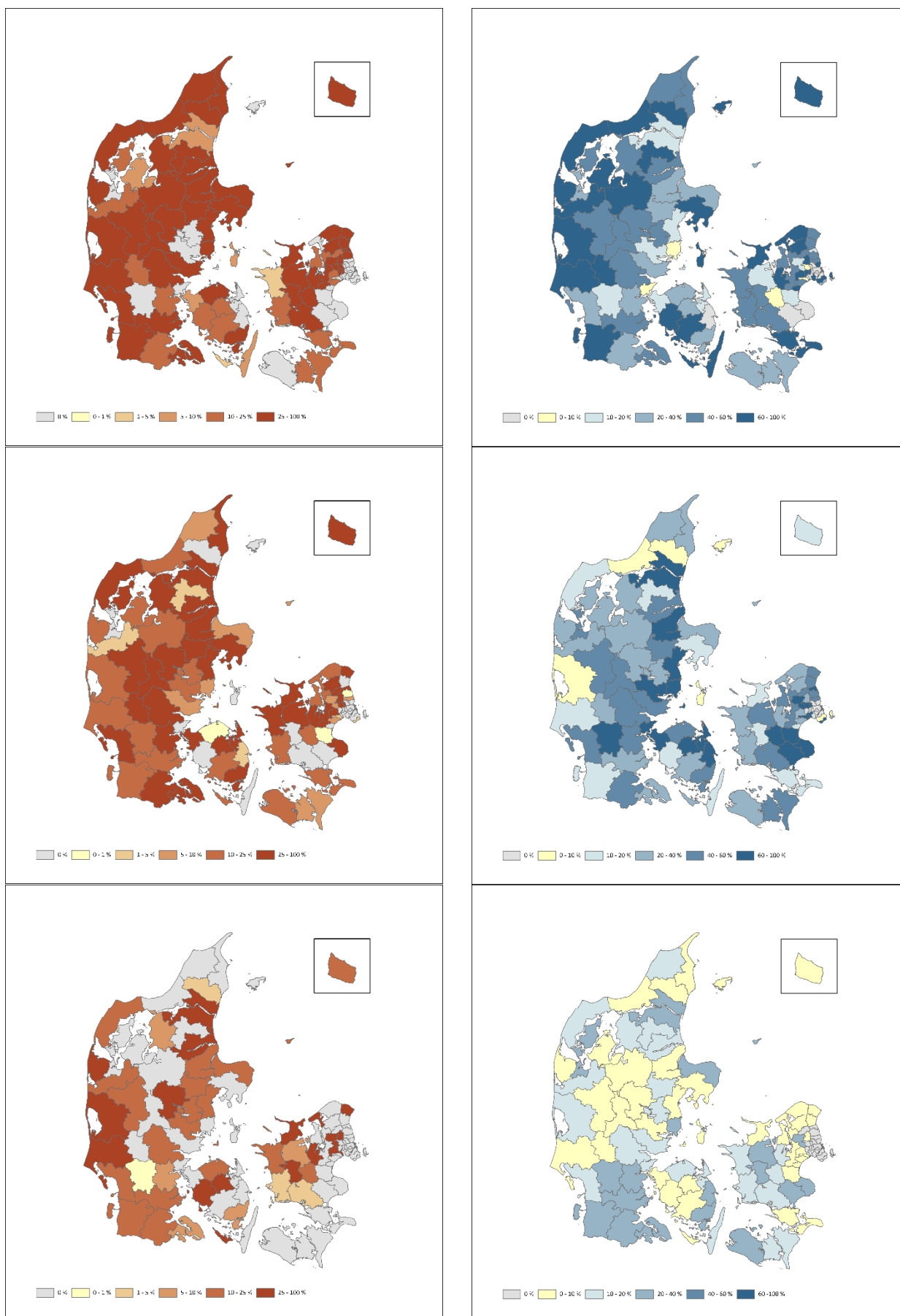

Figur 9. Stat (øverst), kommuner (midt) og folkekirkens (nederst) andel af (venstre:) det økologisk bortforpantede offentligt ejede landbrugsareal og (højre:) de offentligt ejede landbrugsarealer i 2020.

En årsag til den ujævne fordeling kan være den ligeledes meget ujævne anvendelse af bortforpagtning og forskelle i forpagternes valg af konventionel eller økologisk jordbrug. Den offentlige anvendelse af bortforpagtning af de ejede jorder fremgår af Figur 8.

Det bortforpagtede offentligt ejede landbrugsareal udgør 88% (Bilag, Tabel 8) af det offentligt ejede landbrugsareal, men Figur 8 viser at der er stor variation mellem landets kommuner. Mens mere end 92% af de kommunalt og folkekirkeligt ejede jorder er bortforpagtede, er kun 83% af de statsligt ejede jorder bortforpagtet (Bilag 1, Tabel 8). Denne forskel kan ses på Figur 9, der også viser hhv. statens, kommuners og folkekirkens andel af de offentligt ejede landbrugsarealer.

## 7. Jordbundstyper

En del af de offentligt ejede marker ligger på kulstofholdig lavbundsjord. De kulstofholdige jorder fremgår af Tekstur2014-kortet (Greve, Pedersen og Greve, 2019). Modelleringen af Tekstur2014 er dog behæftet med en del usikkerhed, der gør det svært at opgøre præcise arealstørrelser.

En sammenligning (overlapsanalyse) mellem markpolygonlaget og Tekstur2014 kortet viser, at i alt ca. 7.000 ha landbrugsjord i 2020 var beliggende på lavbundsjord med mere end 6% kulstof (herefter kulstofareal) og ejet af det offentlige, se Figur 10.

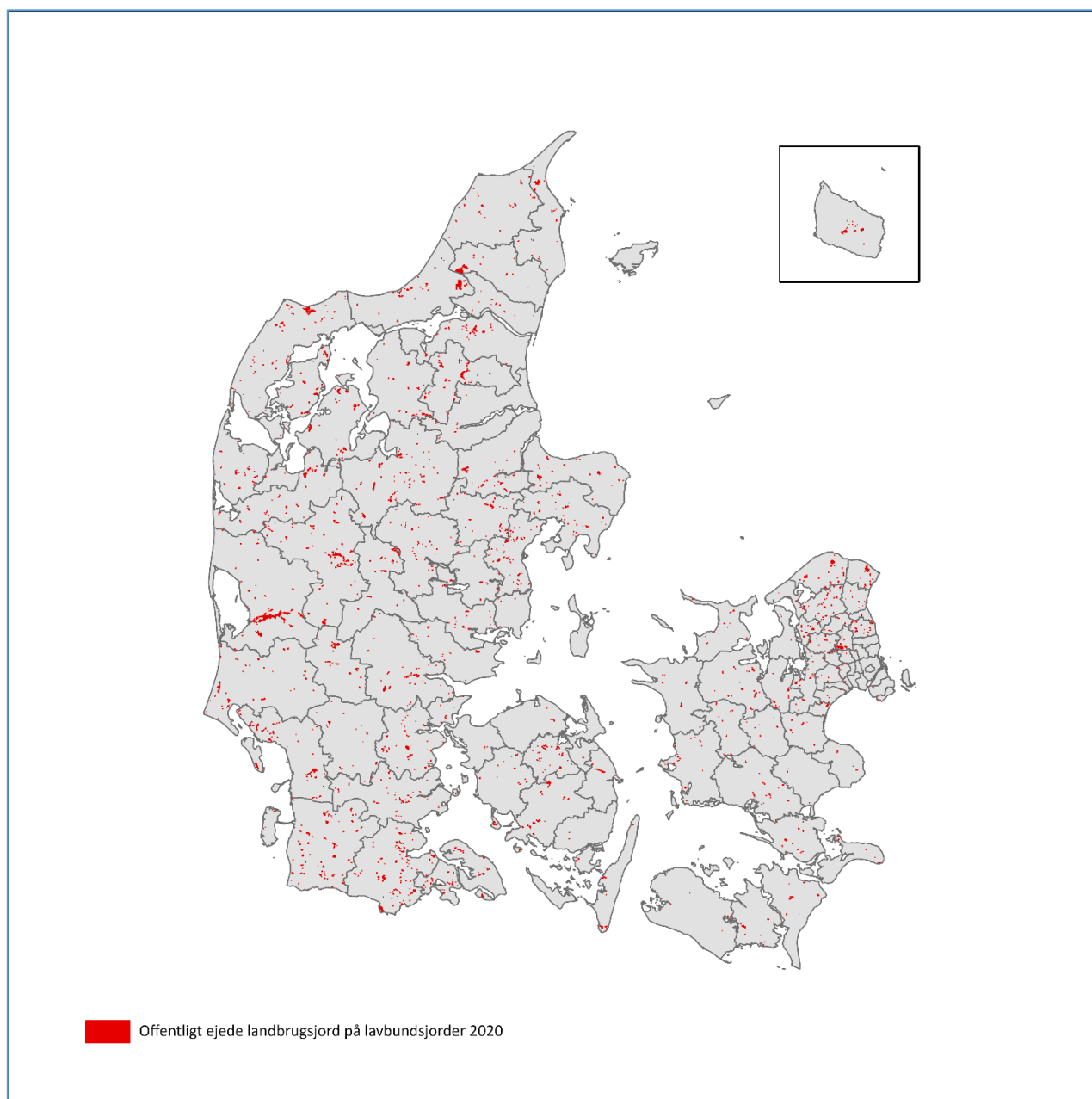

*Figur 10. Offentligt ejede arealer på lavbundsjord med >6% C, 2020.*

Miljø- og Fødevareministeriet (navnlig Naturstyrelsen) tegner sig for 4.200 ha af kulstofarealet i 2020. På nær knap 100 ha med kornafgrøder og knap 100 ha med skov er resten af arealerne ejet af Miljø- og Fødevareministeriet udelukkende med græs, natur eller brak, se Tabel 6. Af de ca. 7.000 ha dyrkes de ca. 2.900 ha (41%) økologisk. De ca. 7.000 ha udgør knap 10% af det totale offentligt ejede

landbrugsareal. På landsplan viser sammenligningen mellem de to korttemaer endvidere, at der i 2020 var ca 171.000 ha landbrugsjord beliggende på kulstofareal svarende til ca. 6,4% af det totale landbrugsareal, jf tabel 6. Det fremgår også af tabel 6, at de offentligt ejede arealer har langt mindre andel af omdriftsarealer på kulstofarealer end for landet som helhed.

*Tabel 6. De offentligt ejede afgrøder på lavbundsjorder fordelt på areal(ha), afgrødetype og myndighed 2020.*

Myndighed	Andet	Braklægning med græs	Græs omdrift	Græs permanent	Skov	Udyrket	Øvrige markafgrøder omdrift	I alt (ha) 2020
Folkekirken	-	44	119	166	1	4	220	554
Kommunerne	2	369	297	824	2	66	121	1.681
Regioner	-	-	-	2	-	-	2	3
Forsvarsministeriet	0	45	46	140	6	21	0	258
Justitsministeriet	0	4	70	72	23	5	55	230
Kulturministeriet	0	1	0	3	0	0	0	6
Miljø- og Fødevarermin.	3	1.148	456	2.370	60	102	84	4.223
Sundheds- og Ældreministeriet	0	0	0	0	0	0	1	1
Transport- og Boligministeriet	0	1	3	21	0	0	15	40
<b>I alt</b>	<b>5</b>	<b>1.613</b>	<b>990</b>	<b>3.599</b>	<b>93</b>	<b>197</b>	<b>499</b>	<b>6.995</b>
Landbrugsareal i alt (2020)	37.911	69.696	285.711	221.785	22.373	16.316	2.000.647	2.654.440
Landbrugsjord på lavbund, >6%C (2020)	1.806	14.655	30.809	52.259	1.105	3.663	66.902	171.199
Andel landbrugsjord på lavbund, af det totale landbrugsareal (2020)	4,8%	21,0%	10,8%	23,6%	4,9%	22,5%	3,3%	6,4%
Andel offentligt ejet landbrugsjord på lavbund, >6% (2020)	0,3%	11,0%	3,2%	6,9%	8,4%	5,4%	0,7%	4,1%

Tallene i Tabel 6 er ca. tal, da modelleringen af kulstof ikke berettiger den præcision, der er angivet tabellen. Herudover er Tekstur2014 et rasterkort med 30,4m\*30,4m, som i overlapsanalysen med markpolygonlaget giver mange meget små markpolygonele beliggende på kulstofareal. Tallene i Tabel 6 er således summen af alle markpolygonele beliggende på kulstofareal. Mange marker har uendeligt lidt kulstofareal, mens det er langt færre marker, der har mere end 100 m<sup>2</sup> kulstofareal.

På landsplan er der 584.000 marker (2020-tal). Af disse omfatter 173.000 marker (857.000 ha) kulstofarealer af forskellig størrelse. 100.000 af markerne har mindre end 100 m<sup>2</sup> kulstofareal, mens de resterende 73.000 marker (328.000 ha) har et samlet kulstofareal på 128.000 ha. Tilsvarende findes de 7.000 ha offentligt ejede kulstofarealer på i alt 24.000 ha markareal. Heraf udgøres ca. 10.000 ha af marker med mindre end 100 m<sup>2</sup> kulstofareal.

## 8. Arealanvendelse

I rapporten vedrørende perioden 2014-19 (Pedersen og Bach, 2020) blev det analyseret, hvor stor omsætning af landbrugsjord det offentlige har samt til hvilket formål landbrugsjorden erhverves. I nærværende rapport er det ønsket at se på arealanvendelsen af hele det offentligt ejede areal for 2020.

I metodebeskrivelsen i afsnit 2 er beskrevet, hvordan Basemap03 er anvendt til at bestemme arealanvendelsen for de offentligt ejede ejendomme, der fremgår af datamaterialet fra LBST. Resultatet af overlapsanalysen kan overordnet ses af Tabel 7a og detaljeret af Tabel 7b. Det ses af Tabel 7a, at ikke-landbrugsdelen er meget stor.

*Tabel 7a. Overordnet fordeling af de offentligt ejede jorder 2020.*

Tekst	Areal (ha)	Heraf landbrug (ha)	Ikke landbrug (ha)
Folkekirkelige Institutioner	12.395	7.823	4.572
Øvrige virksomhedsformer	15.341	3.775	11.565
Statslig administrativ enhed	224.881	37.889	186.992
Primærkommune	63.973	22.444	41.529
Region	475	119	356
Selvstændig offentlig virksomhed	187	123	64
I alt	317.252	72.039	245.078

Inddelingen i virksomhedstyper er den samme som i rapporten i øvrigt. Under "Øvrige virksomhedsformer" findes således bl.a. Naturstyrelsens distrikter. Herudover er medtaget "Selvstændig offentlig virksomhed", hvor både DSB (mens Banestyrelsen findes under "Statslig Administrativ Enhed") og Energinet findes.

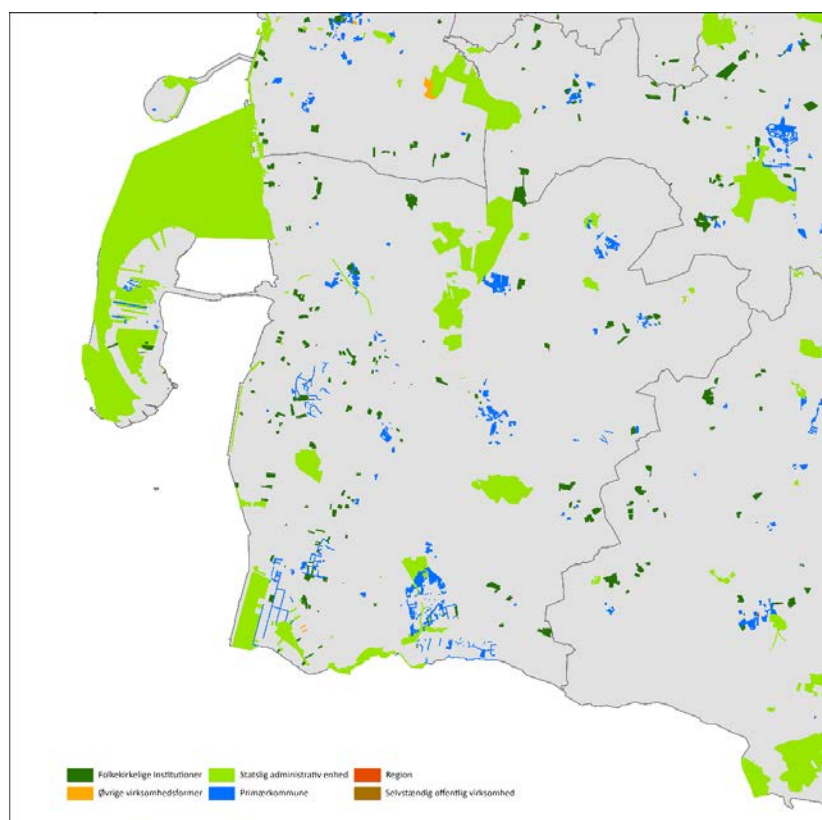

*Figur 11. Offentligt ejede arealer 2020 - udsnit af Tønder kommune.*

Udvidelsen af rapporten medfører også, at der foruden markpolygonerne skal inddrages matrikeloplysninger. Rundt omkring i landet, fortrinsvis langs kysterne, er der flere steder, hvor de dyrkbare arealer ikke umiddelbart flugter med de matrikulære arealer. Det kan bl.a. ses på udsnittet for Tønder kommune Figur 11, hvor det fremgår, at en del af bl.a. Vadehavet indgår i ejendomsarealet/matrikelarealet. Det er dog i al væsentlighed landarealer, som er omfattet af de offentligt ejede jorder.

**Tabel 7b. Detaljeret fordeling af de offentligt ejede jorder 2020.**

Arealanvendelse	Kirke	Øvrig	Stat	Kommune	Region	Selvstændig	I alt	Pct
110000 Bygning	1	3	16	12	1		32	0,0%
121000 Lav bebyggelse	364	310	381	2.098	30	3	3.186	1,0%
121110 Lav bebyggelse; Bygning	30	73	87	186	6	1	383	0,1%
122000 Høj bebyggelse		2	18	13	5		38	0,0%
122110 Høj bebyggelse; Bygning		0	8	2	2		13	0,0%
123000 Bykerne	0	0	-	3			3	0,0%
123110 Bykerne; Bygning	0	0		3			3	0,0%
124000 Andet bebyggelse	3	8	349	154	1	0	514	0,2%
124110 Andet bebyggelse; Bygning		0	68	3		0	70	0,0%
125000 Erhverv	0	38	24	343	20		425	0,1%
125110 Erhverv; Bygning	-	15	8	21	5		50	0,0%
126000 Lufthavn / landingsbane		11	215	119			344	0,1%
126110 Lufthavn / landingsbane; Bygning		1	15	2			18	0,0%
130000 Rekreativt område / sportsanlæg	126	322	736	3.773	23	0	4.981	1,6%
130110 Rekreativt område / sportsanlæg; Bygning	3	9	10	50	0	0	72	0,0%
141000 Vej, befæstet	102	162	1.367	1.327	25	2	2.985	0,9%
142000 Vej, ikke befæstet	166	487	5.059	1.344	4	5	7.064	2,2%
150000 Jernbane	1	1	240	66	0	2	310	0,1%
150110 Jernbane; Bygning			0	-			0	0,0%
160000 Råstofudvinding	1	5	44	122			172	0,1%
211000 Landbrug, intensivt, midlertidige afgrøder	269	150	1.335	2.469	18	3	4.244	1,3%
212000 Landbrug, intensivt, permanente afgrøder	2	6	29	21	0	1	60	0,0%
220000 Landbrug, ekstensivt	59	83	178	1.228	15	2	1.567	0,5%
230000 Landbrug, ikke klassificeret	21	54	53	840	62		1.029	0,3%
311000 Skov	2.403	7.796	101.898	16.654	49	37	128.837	40,6%
312000 Skov, våd	9	18	14	150			191	0,1%
321000 Natur, tør	183	754	39.779	1.706	0	0	42.422	13,4%
321220 Natur, tør; Landbrug, ekstensivt	11	48	1.133	170		0	1.362	0,4%
322000 Natur, våd	443	411	12.282	2.238	29	5	15.408	4,9%
322220 Natur, våd; Landbrug, ekstensivt	45	48	954	317	0	1	1.365	0,4%
411000 Sø	100	436	9.961	1.694	5	1	12.197	3,8%
412000 Vandløb	104	84	1.312	551	3	1	2.055	0,6%
420000 Hav	15	36	9.083	138	0		9.272	2,9%
800000 Ikke kortlagt	111	195	337	3.713	50	0	4.406	1,4%
999999 Tyskland	0		1	0			1	0,0%
Ikke landbrug i alt	4.572	11.565	186.992	41.529	356	64	245.078	77,3%
Landbrug	7.823	3.775	37.889	22.444	119	123	72.174	22,7%
I alt	12.395	15.341	224.881	63.973	475	187	317.252	100,0%

Af Tabel 7b fremgår den detaljerede fordeling af de offentligt ejede jorder 2020. Det ses bl.a. at landbrugsarealet ikke flugter helt med det totale tal, som fremgår af rapportens mange tabeller. Det skyldes, at sumtabellerne kun omfatter de anmeldte arealer og tallene i Tabel 7b er de indtegnede markarealer. Det ses også at skovarealerne udgør over 40% af det offentliges ejendomme i 2020, mens landbrug kun udgør knap 23% og naturarealer knap 20% af det samlede offentligt ejede areal. Data fra tabel 7b kan illustreres på Figur 12.

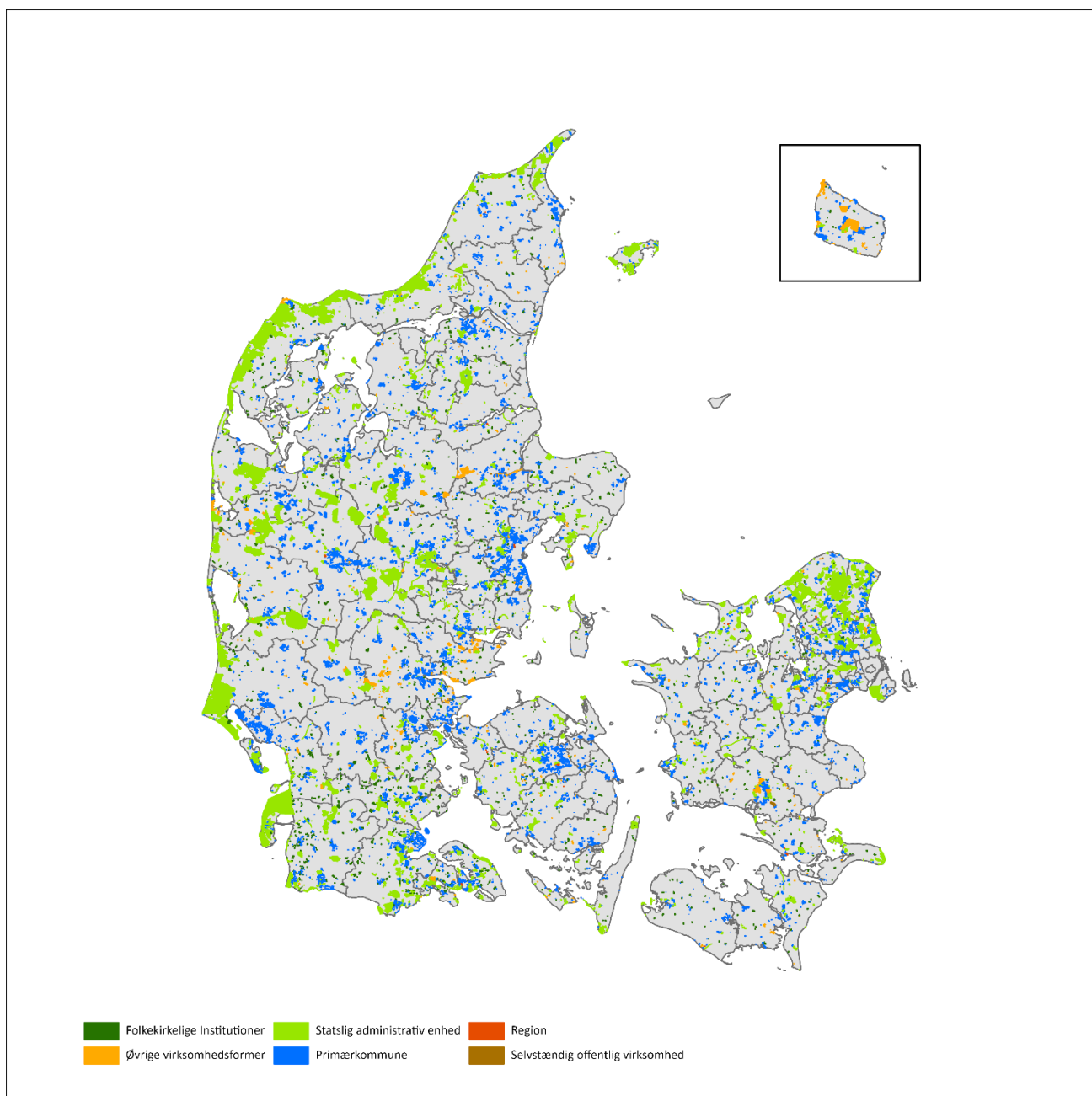

**Figur 12. Offentligt ejede arealer 2020.**

### Vurdering af ejendomsdatagrundlaget

Da hele 38.000 km<sup>2</sup> ud af Danmarks ca. 43.000 km<sup>2</sup> areal findes i matrikelregistret i de data, som er modtaget fra LBST, kunne det se ud til, at næsten alle arealerne med. Men efter krydstjek med Den Offentlige Informationsserver, (OIS)<sup>2</sup> af kendte offentlige bygningsparceller viste det sig, at der er en hel del offentligt ejede arealer, som ikke indgår i datagrundlaget fra LBST. Omfanget af manglerne er kort undersøgt.

Via OIS modtog AU/AGRO i første omgang et aktuelt temalag med "statslige" ESR\_EJDNR, men uden yderligere informationer om ejerskab. Dette temalag blev sammenholdt med ejendomsstemalaget

<sup>2</sup> <https://ois.dk/>



baseret på oplysningerne fra LBST og de nye statslige områder blev tjekket via OIS.dk og SDFE Skærmkort<sup>3</sup> mv. Dette tjek samt yderligere undersøgelser af Kort10 og FOT-data<sup>4</sup> førte til udarbejdelse af eksempellisten i Tabel 7c.

*Tabel 7c. Eksempel på manglende offentligt ejede jorder 2020.*

Virksomhedstype	Eksempler (ikke udtømmende)	Anslået manglende offentligt ejet areal (ha)
Folkekirkelige Institutioner	Kirkegårde (kun 80 ha ud af ca. 2.400 ha i Kort10 temalaget findes i LBST data)	2.400
Øvrige virksomhedsformer	Naturarealer tilhørende Naturstyrelsens distrikter	10.000
Statslig administrativ enhed	Slotte og slotsparker (Fredensborg, Amalienborg m.fl.) Militære øvelsesterræner og kaserner mv. Politistationer, Brandstationer, Beredskabsstyrelsens distriktskontorer Museer Universiteter og andre uddannelsesinstitutioner Vej-, sti og baneterræner	25.000-30.000
Primærkommune	Skoler, fritidsområder, idrætsfaciliteter Byggemodnede industri- og beboelseskvarterer Veje, stier mv. Sommerhusområder	25.000-30.000
Region	Supersygehuse	500

Hvor mange offentligt ejede arealer, der ikke er omfattet af det benyttede datagrundlag fra LBST og derfor mangler i opgørelsen i Tabel 7b er meget usikkert. Ved at sammenligne det aktuelle temalag fra OIS med kortet som fremgår af Figur 12 mangler i hvert fald mellem 25.000 og 50.000 ha for de statsligt ejede arealer, mens det kan være samme areal, der mangler for de kommunalt ejede arealer. Herudover mangler som nævnt i Tabel 7c. ca. 2.400 ha med kirkegårdsarealer i det opgjorte folkekirkelige areal. Tilsammen er det manglende areal altså mindst 50.000 – 60.000 ha eller måske op til over 100.000 ha.

De alternative muligheder for at finde aktuelle ejendomsdata kunne i givet fald gå via Datafordeler<sup>5</sup>, hvor samtlige relevante grunddata formentlig kan hentes, eller dette kan evt. ske via en OIS datadistributør. Den mindst komplicerede metode ved at medtage evt. manglende offentlige jordbesiddelser ville derfor være, at disse blev inkluderet i datagrundlaget fra LBST. Men det fremgår også<sup>6</sup>, at ESR ejendomsnummeret snart udfases som led i igangsætningen af det fællesoffentlige grunddata-program ESR (Ejendom Stam Register) - EJENDOMSINFO, hvilket kan komplicere en anvendelse af disse alternative data, da der så skal inddrages et andet dataformat.

Det anbefales derfor, at der for fremtidige opgørelser afsøges muligheder for at etablere et komplet ejendomsdatasæt.

## 9. Konklusion

Det vigtigste resultat af analysen vedr. offentligt ejet landbrugsjord for perioden 2014-2020 er, at den økologiske andel samlet set er steget en del fra 24% i 2014 til 36 % i 2020. Den andel af statens jorde der er drevet økologisk er steget fra 31% til 43%, kommunernes andel er steget fra 19% til 33%

<sup>3</sup> <https://kortviseren.dk/side/omskaermkort.html>

<sup>4</sup> [https://www2.dmu.dk/atmosphericenvironment/mapsamples/Samples\\_Vektor.html](https://www2.dmu.dk/atmosphericenvironment/mapsamples/Samples_Vektor.html)

<sup>5</sup> <https://datafordeler.dk/dataoversigt/?emne=fast%20ejendom>

<sup>6</sup> <https://ejendomsinfo.dk/ois-esr>

og folkekirkens andel er steget fra 10% til 15%. Til sammenligning er de økologisk drevne arealer for alle landets bedrifter øget fra 7% i 2014 til 12% i 2020.

De bortforpagtede offentligt ejede arealer udgør i 2020 samlet 58.379 ha, hvoraf 20.135 ha blev drevet økologisk svarende til 34%. Andelen af det offentligt ejede areal der bortforpagtes er efter en svag stigning fra 83% i 2014 til 88% i 2019 igen faldet til 83% i 2020.

Cirka 44% af de offentlig ejede arealer er i omdrift i 2020, hvilket er nogenlunde uændret i forhold til 2014. Dette er omtrent halv så stor andel som for alle landets bedrifter. Det er især anvendelsen af den statsejede landbrugsjord, der trækker andelen af omdriftsarealer ned, idet kun godt 20% af de statsligt ejede jorder er omdriftsarealer, mens de landbrugsarealer der ejes af Folkekirken og regionerne har samme andel omdriftsarealer, som landets samlede landbrugsarealer.

Udvidelsen af den årlige opgørelse til også at omfatte de øvrige offentligt ejede jorder viser, dels at det modtagne datagrundlag fra LBST ikke er tilstrækkeligt til en fuldstændig opgørelse, dels at landbrugsarealerne kun udgør op til en fjerdedel af det samlede offentligt ejede areal ifølge det modtagne datagrundlag. Størsteparten af det offentligt ejede areal er således skov- og naturarealer.

Det anbefales at der fremskaffes et bedre og mere fyldestgørende ejendomsdatagrundlag, således at opgørelsen kan blive mere retsvisende.

## 10. Referencer

Ortofotos og andre grunddata benyttet i rapporten: Copyright grundkort© Geodatastyrelsen / DDO®  
copyright COWI.

Greve, M.H., Pedersen, B.F. og Greve M.B. (2019). Kortlægning af jordens kulstofindhold i Danmark. Redegørelse for metode og usikkerheder:  
[https://pure.au.dk/portal/files/172171967/Jordens\\_kulstofindhold\\_metode\\_og\\_usikkerhed\\_Oktober\\_2019.pdf](https://pure.au.dk/portal/files/172171967/Jordens_kulstofindhold_metode_og_usikkerhed_Oktober_2019.pdf)

Hansen, T., Hansen L. og Hulegaard, B. (2021). Behovsdrevet forbedring af retlige geodata – opfølgning og uddybning. <https://www.epaper.dk/landinspekt%C3%B8rforeningen/landinspekt%C3%B8ren-fra-2008-fagbladet/2021-5/> p. 14 ff.

Kristensen, I. T. (2012). Offentligt ejet landbrugsjord – Forpagtning, driftsform og afgrødetyper. DCA-rapport 015, p. 16. DCA – Nationalt Center for Jordbrug og Fødevarer.  
<http://web.agrsci.dk/djfpublikation/index.asp?action=show&id=1149>

Kristensen, I. T. (2015). Offentligt ejet landbrugsjord – Forpagtning og driftsform 2014. DCA levering af bestillingen 'Opgørelse af andelen af offentlig ejede arealer som drives økologisk', 8. maj 2015.  
[https://pure.au.dk/portal/files/95164009/Offentligt\\_ejede\\_ko\\_arealer080515.pdf](https://pure.au.dk/portal/files/95164009/Offentligt_ejede_ko_arealer080515.pdf)

Levin, G (2019). BASEMAP03 Technical documentation of the method for elaboration of a land-use and landcover map for Denmark Technical Report no 159 from DCE – Danish Centre for Environment and Energy. <https://dce2.au.dk/pub/TR159.pdf>

Pedersen, B. F og Bach, M.B. (2020). Offentligt ejet landbrugsjord: forpagtning og dyrkningsform 2014-19:  
[https://pure.au.dk/portal/files/200980696/Opg\\_relse\\_over\\_offentligt\\_ejede\\_arealer\\_2019\\_1611\\_2020.pdf](https://pure.au.dk/portal/files/200980696/Opg_relse_over_offentligt_ejede_arealer_2019_1611_2020.pdf)

## Bilag 1

Table 8. Hovedtal for folkekirke, kommuner, region og stat 2014-2020.

Enhed	årstal	Alle arealer	Arealer i omdrift	Bortforpagtet	Økologisk drevet	Omdrift	Bortforpagtet	Økologisk drevet
Folkekirken	2014	8.091	7.342	8.050	774	90,7%	99,5%	9,6%
	2015	8.474	7.396	8.428	919	87,3%	99,5%	10,8%
	2016	8.324	7.251	8.207	969	87,1%	98,6%	11,6%
	2017	8.322	7.262	8.205	953	87,3%	98,6%	11,5%
	2018	8.275	7.177	8.144	1.123	86,7%	98,4%	13,6%
	2019	8.095	7.148	7.956	1.188	88,3%	98,3%	14,7%
	2020	7.896	6.978	7.762	1.215	88,4%	98,3%	15,4%
Kommune	2014	22.524	16.475	21.429	4.121	73,1%	95,1%	18,3%
	2015	24.128	15.735	22.917	5.376	65,2%	95,0%	22,3%
	2016	23.748	15.418	22.312	5.260	64,9%	94,0%	22,1%
	2017	23.931	15.572	22.326	6.490	65,1%	93,3%	27,1%
	2018	23.128	14.490	21.507	7.030	62,7%	93,0%	30,4%
	2019	23.063	14.998	21.227	7.147	65,0%	92,0%	31,0%
	2020	22.943	14.500	21.091	7.322	63,2%	91,9%	31,9%
Region	2014	96	81	79	4	84,4%	82,3%	4,2%
	2015	182	163	164	4	89,6%	90,1%	2,2%
	2016	123	103	105	4	83,7%	85,4%	3,3%
	2017	163	143	145	17	87,7%	89,0%	10,4%
	2018	141	120	123	28	85,1%	87,2%	19,9%
	2019	140	122	123	30	87,1%	87,9%	21,4%
	2020	138	115	121	30	83,1%	87,3%	21,5%
Stat	2014	32.206	7.316	22.350	9.936	22,7%	69,4%	30,9%
	2015	35.658	6.829	25.645	11.855	19,2%	71,9%	33,2%
	2016	36.963	8.846	27.820	13.298	23,9%	75,3%	36,0%
	2017	38.768	9.544	32.317	14.789	24,6%	83,4%	38,1%
	2018	39.072	8.852	32.882	15.917	22,7%	84,2%	40,7%
	2019	39.143	9.788	32.556	16.046	25,0%	83,2%	41,0%
	2020	39.494	9.321	29.406	16.786	23,6%	74,5%	42,5%
Offentligt ejet i alt	2014	62.917	31.215	51.908	14.834	49,6%	82,5%	23,6%
	2015	68.442	30.123	57.154	17.670	44,0%	83,5%	25,8%
	2016	69.158	31.618	58.444	19.530	45,7%	84,5%	28,2%
	2017	71.184	32.521	62.994	22.249	45,7%	88,5%	31,3%
	2018	70.617	30.639	62.656	24.097	43,4%	88,7%	34,1%
	2019	70.441	32.056	61.862	24.411	45,5%	87,8%	34,7%
	2020	70.471	30.914	58.379	25.353	43,9%	82,8%	36,0%

**Tabel 8a. Liste over statsvirksomheder, der ejer landbrugsjord, som indgår i en ansøgning om grundbetaling, arealer i ha for de enkelte år 2014-2020 med navn og ressortministerium som i 2020 eller seneste oplyste år.**

Ministerium	CVR_NR	Styrelsesnavn	2014	2015	2016	2017	2018	2019	2020
			Areal i ha						
Forsvarsministeriet									
	16287180	Forsvarskommandoen	1.876	2.071	2.202	2.481	2.457	2.515	2.515
	25775635	Forsvarsministeriet, Departementet	20	21	21	-	-	-	-
Justitsministeriet									
	22507915	Justitsministeriet, Departementet	159	161	160	162	161	231	230
	53383211	Kriminalforsorgen	1.113	1.153	1.196	1.195	1.168	1.101	1.110
Kulturministeriet									
	82269118	Dansk Landbrugsmuseum Gl. Estrup	62	62	62	62	62	62	62
	22139118	Nationalmuseet	9	8	42	41	39	8	8
	34072191	Styrelsen for Slotte og Kulturejendom	3	-	3	3	3	3	3
Miljø- og fødevarerministerierne									
	36876115	Kystdirektoratet	143	87	55	55	3	3	3
	22506919	Departementet	91	29	24	-	-	-	-
	20814616	Landbrugsstyrelsen	3.044	2.983	3.141	2.612	2.818	2.569	2.225
	33157274	Naturstyrelsen	15.111	16.865	18.789	23.385	24.275	26.541	29.976
	28422881	Nst Blåvandshuk	945	981	1.081	-	-	-	-
	28422741	Nst Bornholm	353	397	400	404	424	628	624
	28422857	Nst Fyn	27	26	28	32	32	32	32
	28422903	Nst Hovedstaden	81	79	81	81	81	79	78
	28422717	Nst Kronjylland	185	187	187	187	194	266	276
	28422814	Nst Midtjylland	1	1	1	1	-	-	-
	28422938	Nst Storstrøm	249	124	-	-	-	-	-
	28422725	Nst Søhøjlandet	26	28	-	-	-	7	0
	28422768	Nst Thy	22	23	23	22	22	36	36
	28422954	Nst Trekantsområdet	-	-	-	-	-	100	112
	28422830	Nst Vadehavet	2	-	-	-	-	-	-
	28422865	Nst Vendsyssel	2	2	2	2	2	2	2
	28422733	Nst Vestjylland	352	389	385	406	418	418	434
	28422806	Nst Vestsjælland	37	2	2	2	2	1	1
	28422873	Nst Østsjælland	323	27	4	-	-	-	-
	11916910	Skov- og Naturstyrelsen	7.696	7.731	7.242	5.868	5.180	2.429	0
	37606030	Styrelsen for Vand- og Naturforvaltning	-	-	-	-	-	264	168
Sundheds- og ældreministeriet									
	46837428	Statens Serum Institut	92	93	81	81	81	81	81
Transport- og Boligministeriet									
	18632276	Bane Danmark	3	3	4	44	50	42	38
	58182516	Bygningsstyrelsen	68	429	640	1.100	1.082	1.104	1.015
	27186386	Trafikstyrelsen	21	21	22	21	21	21	21
	60729018	Vejdirektoratet	587	958	532	510	507	590	434
Uddannelses- og forskningsministeriet									
	57607556	Det Jordbrugsvidenskabelige Fakultet	439	440	354	-	-	-	-
	16805408	Departementet	10	10	10	10	10	10	10
	34042012	Styrelse for Videregående Uddannelse	-	27	-	-	-	-	-
	20453044	Undervisningsministeriet	48	-	-	-	-	-	-
	31119103	Aarhus Universitet	316	240	190	-	-	-	-
I alt statens styrelser			33.519	35.658	36.963	38.768	39.094	39.143	39.494

Tabel 8b. Styrelsernes areal i ha 2020 fordelt på total, økologisk, bortforpagtet og omdrift.

Styrelse	Areal i ha				Andel i pct.		
	Total	Økologi	Bortfor- pagtet	Omdrift	Økologi	Bortforpagtet	Omdrift
Forsvarskommandoen	2.515	1.889	2.122	461	75,1%	84,4%	18,3%
Justitsministeriet, Departementet	230	230	230	157	100,0%	100,0%	68,0%
Kriminalforsorgen	1.110	1.059	150	725	95,4%	13,5%	65,3%
Dansk Landbrugsmuseum Gl. Estrup	62	62		32	100,0%	0,0%	51,9%
Nationalmuseet	8	8	8		100,0%	100,0%	0,0%
Styrelsen for Slotte og Kulturejendomme	3	3	3	0	100,0%	100,0%	2,9%
Kystdirektoratet	3		3	3	0,0%	100,0%	100,0%
Naturerhvervstyrelsen	2.225	348	2.023	1.106	15,7%	90,9%	49,7%
Naturstyrelsen	29.976	12.177	29.976	5.021	40,6%	100,0%	16,8%
Nst Bornholm	624	246	616	145	39,4%	98,7%	23,2%
Nst Fyn	32	5	31	17	14,3%	96,8%	53,8%
Nst Hovedstaden	78	45		45	58,4%	0,0%	57,4%
Nst Kronjylland	276	258	232	111	93,3%	84,2%	40,3%
Nst Thy	36	36	36	6	100,0%	100,0%	15,7%
Nst Trekantsområdet	112	47	112	14	41,5%	100,0%	12,9%
Nst Vendsyssel	2		2		0,0%	100,0%	0,0%
Nst Vestjylland	434	148	296	38	34,0%	68,3%	8,7%
Nst Vestsjælland	1				0,0%	0,0%	0,0%
Styrelsen for Vand- og Naturforvaltning	168	19	168	33	11,3%	100,0%	19,4%
Statens Serum Institut	81		81	64	0,0%	100,0%	79,0%
Banedanmark	38		38	38	0,0%	100,0%	98,0%
Bygningsstyrelsen	1.015	126	1.015	900	12,4%	100,0%	88,6%
Trafikstyrelsen	21	21	21	21	100,0%	100,0%	100,0%
Vejdirektoratet	434	58	431	376	13,4%	99,3%	86,6%
Uddannelses- og forskningsministeriet, departementet	10		10	10	0,0%	100,0%	100,0%
I alt statens styrelser	39.494	16.786	37.605	9.321	42,5%	95,2%	23,6%

Tabel 8c. Styrelsernes areal i ha 2020 fordelt på afgrødegruppe.

Styrelse	Andet	Braklægning med græs	Græs omdrift	Græs permanent	Skov	Udyrket, vildt-agre, naturlign	Øvrige markafgrøder omdrift	I alt
Forsvarskommandoen		584	401	1.340	65	64	60	2.515
Justitsministeriet, Departm.			77	63	9	1	80	230
Kriminalforsorgen	21	47	348	198	112	13	371	1.110
Dansk Lbr-museum Gl. Estrup	1			29			32	62
Nationalmuseet		3		5				8
Slotte og Kulturejendomme				3		1	0	3
Kystdirektoratet			3					3
Naturerhvervstyrelsen	13	700	239	444	2	24	803	2.225
Naturstyrelsen	179	9.469	3.380	13.126	1.379	959	1.483	29.976
Nst Bornholm		249	68	207		22	77	624
Nst Fyn			17	15				32
Nst Hovedstaden			15	29		4	30	78
Nst Kronjylland		2	111	132	15	16		276
Nst Thy		21	6	9				36
Nst Trekantsområdet		43	14	45		10		112
Nst Vendsyssel				2				2
Nst Vestjylland	1	86	15	270		39	23	434
Nst Vestsjælland				1				1
Vand- og Naturforvaltning		7	32	128			1	168
Statens Serum Institut			9	17			55	81
Banedanmark		6	1	1		1	30	38
Bygningsstyrelsen	37	31	176	74	2	4	691	1.015
Trafikstyrelsen							21	21
Vejdirektoratet	2	11	59	56		3	303	434
Udd.- og Forsk.min departm							10	10
<b>I alt statens styrelser</b>	<b>254</b>	<b>11.259</b>	<b>4.971</b>	<b>16.193</b>	<b>1.585</b>	<b>1.162</b>	<b>4.069</b>	<b>39.494</b>

Tabel 9a. Det samlede areal ejet af staten, kommunerne og folkekirken og anmeldt i grundbetalingsordningen, opdelt på driftsform og forpagtningsstatus i 2019.

Ejer	Økologisk	Konventionel	I alt	Procent økologisk drevet	
(ha)					
<b>Ikke bortforpagtet</b>					
Folkekirken		139	139	0 %	
Primærkommune	421	1.444	1.836	23%	
Region	13	4	18	75%	
Stat	2.934	3.653	6.587	45%	
Ikke bortforpagtet i alt	1.531	2.588	4.119	37%	
<b>Bortforpagtet</b>					
Folkekirken	1.188	6.768	7.956	15%	98%
Primærkommune	6.727	14.500	21.227	32%	92%
Region	17	106	123	13%	87%
Stat	13.112	19.444	32.556	40%	83%
Bortforpagtet i alt	21.043	40.818	61.862	34%	84%
<b>Samlet</b>					
Folkekirken	1.188	6.907	8.095	15%	
Primærkommune	7.147	15.916	23.063	31%	
Region	30	111	140	21%	
Stat	16.046	23.096	39.143	41%	
Offentligt ejet i alt	24.412	46.029	70.441	35%	

Tabel 9b. Det samlede areal ejet af staten, kommunerne og folkekirken og anmeldt i grundbetalingsordningen, opdelt på driftsform og forpagtningsstatus i 2020.

Ejer	Økologisk	Konventionel	I alt	Procent økologisk drevet	
(ha)					
<b>Ikke bortforpagtet</b>					
Folkekirken		132	132	0 %	
Primærkommune	408	1.444	1.852	22%	
Region	13	4	18	76%	
Stat	4.796	5.292	10.088	48%	
Ikke bortforpagtet i alt	5.218	6.874	12.092	43%	
<b>Bortforpagtet</b>					
Folkekirken	1.215	6.546	7.762	16%	98%
Primærkommune	6.914	14.177	21.091	33%	92%
Region	16	104	121	14%	87%
Stat	11.990	17.416	29.406	41%	74%
Bortforpagtet i alt	20.135	38.244	58.379	34%	83%
<b>Samlet</b>					
Folkekirken	1.215	6.680	7.896	15%	
Primærkommune	7.322	15.621	22.943	32%	
Region	30	109	138	21%	
Stat	16.786	22.708	39.494	43%	
Offentligt ejet i alt	25.353	45.118	70.471	36%	

Tabel 10. Areal i omdrift ejet af staten, kommunerne og folkekirken og anmeldt i grundbetalingsordningen, opdelt på driftsform og forpagtningsstatus i 2020.

<b>Ejer</b>	<b>Økologisk</b>	<b>Konventionel</b>	<b>I alt</b>	<b>Procent øko- logisk drevet</b>	
	(ha)				
<b>Ikke bortforpagtet</b>					
Folkekirken			43	43	0%
Primærkommune	169	281	450		38%
Region	11	1	12		91%
Statslig administrativ enhed	1.338	323	1.662		81%
Ikke bortforpagtet i alt	1.518	649	2.167		70%
<b>Bortforpagtet</b>					
				<b>Procent bort- forpagtet</b>	
Folkekirken	1.048	5.887	6.935	15%	99%
Primærkommune	4.251	9.799	14.050	30%	97%
Region	12	91	103	12%	90%
Stat	2.982	4.678	7.659	39%	82%
Bortforpagtet i alt	8.292	20.455	28.747	29%	93%
<b>Samlet</b>					
Folkekirken	1.048	5.930	6.978	15%	
Primærkommune	4.420	10.080	14.500	30%	
Region	23	92	115	20%	
Stat	4.320	5.001	9.321	46%	
Offentligt ejet i alt	9.810	21.104	30.914	32%	



Tabel 11. Det samlede areal, ejet af staten og anmeldt i grundbetalingsordningen, opdelt på ministerium, driftsform og forpagtningsstatus i 2020.

Ministerium	Økologisk	Konventionelt	I alt	Procent	
				Økologisk drevet	Bortforpagtet
(ha)					
<b>Ikke bortforpagtet</b>					
Forsvarsministeriet	0	392	392	0%	
Justitsministeriet	1.116	11	1.126	99%	
Kulturministeriet	62		62	100%	
Miljø- og Fødevarerministeriet	3.618	4.886	8.504	43%	
Sundheds- og Ældreministeriet	0	0	0		
Transport- og Boligministeriet	0	3	3	0%	
Uddannelses- og Forskningsministeriet	0	0	0		
Ikke bortforpagtet i alt	4.796	5.292	10.088	53%	
<b>Bortforpagtet</b>					
Forsvarsministeriet	1.889	233	2.122	89%	84%
Justitsministeriet	174	40	214	81%	16%
Kulturministeriet	11	0	11	100%	15%
Miljø- og Fødevarerministeriet	9.710	15.752	25.462	38%	75%
Sundheds- og Ældreministeriet	0	81	81	0%	100%
Transport- og Boligministeriet	206	1.300	1.506	14%	100%
Uddannelses- og Forskningsministeriet	0	10	10	0%	100%
Bortforpagtet i alt	11.990	17.416	29.406	40,77%	74%
<b>Samlet</b>					
Forsvarsministeriet	1.889	626	2.515	75%	6%
Justitsministeriet	1.290	51	1.341	96%	3%
Klima-, Energi- og Forsyningsministeriet	135	945	1.080	13%	3%
Kulturministeriet	73	0	73	100%	0%
Miljø- og Fødevarerministeriet	13.328	20.638	33.966	39%	86%
Sundheds- og Ældreministeriet	0	81	81	0%	0%
Transport- og Boligministeriet	206	1.303	1.509	14%	4%
Uddannelses- og Forskningsministeriet	0	10	10	0%	0%
I alt, 2020	16.786	22.708	39.494	43%	100%
I alt, 2019	16.046	23.096	39.143	41%	
Forskel mellem 2019 og 2020	740	-388	351	2%	1%

Tabel 12. Areal i omdrift, ejet af staten og anmeldt i grundbetalingsordningen, opdelt på ministerium, driftsform og forpagtningsstatus i 2020.

Ministerium	Økolo- gisk	Konventionelt	I alt	Procent økologisk drevet	
	(ha)				
<b>Ikke bortforpagtet</b>					
Forsvarsministeriet	0	54	54	0%	
Justitsministeriet	751	0	751	100%	
Kulturministeriet	32	0	32	100%	
Miljø- og Fødevarerministeriet	555	266	821	68%	
Sundheds- og Ældreministeriet	0	0	0	0%	
Transport- og Boligministeriet	0	3	3	0%	
Uddannelses- og Forskningsministeriet	0	0	0	0%	
Ikke bortforpagtet i alt	1.338	323	1.662	93%	
<b>Bortforpagtet</b>					<b>Procent bort- forpagtet</b>
Forsvarsministeriet	334	72	407	82%	88%
Justitsministeriet	109	21	130	83%	15%
Kulturministeriet	0		0	100%	0%
Miljø- og Fødevarerministeriet	2.371	3.346	5.717	41%	87%
Sundheds- og Ældreministeriet		64	64	0%	100%
Transport- og Boligministeriet	168	1.164	1.332	13%	100%
Uddannelses- og Forskningsministeriet		10	10	0%	100%
Bortforpagtet i alt	2.982	4.678	7.659	39%	82%
<b>Samlet</b>					<b>Andel af sta- tens arealer</b>
Forsvarsministeriet	334	127	461	72%	5%
Justitsministeriet	860	21	881	98%	9%
Kulturministeriet	32	-	32	100%	0%
Miljø- og Fødevarerministeriet	2.926	3.612	6.538	45%	70%
Sundheds- og Ældreministeriet	-	64	64	0%	1%
Transport- og Boligministeriet	168	1.167	1.335	13%	14%
Uddannelses- og Forskningsministeriet	-	10	10	0%	0%
I alt, 2020	4.320	5.001	9.321	46%	100%
I alt, 2019	4.328	5.460	9.788	44%	100%
Forskel mellem 2019 og 2020	-8	-459	-467	2%	0%

Tabel 13a. Afgrøder fordelt på ejerskab i 2020 (ha).

Ejer	Andet	Braklæ- gning med græs	Græs om- drift	Græs perma- nent	Skov	Udyr- ket, vildt- agre, natur- lign	Øvrige mark- afgrø- der om- drift	I alt 2020	I alt 2019	For- skel 2019- 2020
Folkekirken	33	215	873	801	14	23	5.936	7.896	8.095	-199
Kommune	45	2.054	3.328	6.457	128	361	10.570	22.943	23.063	-120
Region	3	9	25	17		3	80	138	140	-2
Stat	254	11.259	4.971	16.193	1.585	1.162	4.069	39.494	39.143	351
Offentligt ejet 2020 i alt	336	13.537	9.197	23.469	1.728	1.550	20.655	70.471	70.441	30
I alt, 2019	289	12.749	9.695	23.533	1.405	1.348	21.422	70.441		
Forskel mellem 2019 og 2020	47	788	-498	-64	323	202	-767	30		

Tabel 13b. Afgrøder fordelt på ministerier i 2020 (ha).

Ministerium	Andet	Braklæ- gning med græs	Græs om- drift	Græs perma- nent	Skov	Udyrket, vildtagre, na- turlign	Øvrige markafgrø- der omdrift	I alt 2020
Forsvarsministeriet			584	401	1.340	65	64	2.515
Justitsministeriet	21		47	425	261	121	14	1.341
Kulturministeriet	1		3		36		1	73
Miljø- og Fødevareministeriet	192		10.577	3.900	14.409	1.396	1.075	33.966
Sundheds- og ældreministeriet				9	17			81
Transport- og Boligministeriet	39		48	236	131	2	8	1.509
Udd.- og forskningsministeriet								10
I alt 2020	254		11.259	4.971	16.193	1.585	1.162	39.494

Table 14. Offentligt ejede bortforpagtede arealer (ha) fordelt på driftsform og afgrøde i 2020.

Driftsform	Afgrødetype	Folkekirken	Kommune	Stat	Region	Offentligt ejet i alt	Miljø- og Fødevareministeriet
<b>Konventionel</b>							
	Andet	32	36	54	-	122	244
	Braklægning med græs	170	1.182	5.417	9	6.778	5.362
	Græs omdrift	514	1.806	2.027	8	4.355	1.802
	Græs permanent	605	3.611	7.334	12	11.562	7.031
	Skov	-	2	30		32	28
	Udyrket, vildtagre, naturlign	20	126	145	1	293	132
	Øvrige markafgrøder omdrift	5.205	7.415	2.408	74	15.102	1.361
	<b>Konventionel i alt</b>	<b>6.546</b>	<b>14.177</b>	<b>17.416</b>	<b>104</b>	<b>38.244</b>	<b>15.959</b>
<b>Økologisk</b>							
	Andet	1	6	26	2	36	3
	Braklægning med græs	11	346	2.763		3.121	2.505
	Græs omdrift	316	1.201	2.090	11	3.618	1.651
	Græs permanent	153	2.084	5.473	0	7.711	4.214
	Skov		45	152		198	87
	Udyrket, vildtagre, naturlign	3	187	593	2	785	530
	Øvrige markafgrøder omdrift	730	3.044	892	1	4.667	720
	<b>Økologisk i alt</b>	<b>1.215</b>	<b>6.914</b>	<b>11.990</b>	<b>16</b>	<b>20.135</b>	<b>9.710</b>
<b>Samlet</b>							
	Andet	33	42	80	2	158	247
	Braklægning med græs	182	1.528	8.180	9	9.899	7.866
	Græs omdrift	830	3.007	4.117	19	7.972	3.453
	Græs permanent	758	5.694	12.808	12	19.273	11.245
	Skov	-	47	182	-	229	115
	Udyrket, vildtagre, naturlign	23	314	738	3	1.078	663
	Øvrige markafgrøder omdrift	5.936	10.459	3.300	75	19.770	2.080
	<b>Bortforpagtet i alt</b>	<b>7.762</b>	<b>21.091</b>	<b>29.406</b>	<b>121</b>	<b>58.379</b>	<b>25.669</b>

Table 15a. Kommunalt ejede arealer (ha) anmeldt i grundbetalingsordningen 2020.

Kommune nr.	Kommune navn	Anmeldt areal	Bortforpagtet	Areal i omdrift	Økologisk drevet	Tilvækst 2019 til 2020
<b>Hovedstaden</b>						
101	Københavns	23	23	12	-	-2
147	Frederiksberg	-	-	-	-	-
151	Ballerup	224	224	92	210	-4
153	Brøndby	9	9	9	-	-
155	Dragør	56	56	27	2	-1
157	Gentofte	-	-	-	-	-
159	Gladsaxe	-	-	-	-	-
161	Glostrup	-	-	-	-	-
163	Herlev	51	36	22	36	-0
165	Albertslund	33	-	2	33	-1
167	Hvidovre	6	6	-	-	-
169	Høje-Taastrup	123	123	80	84	-15
173	Lyngby-Taarbæk	59	59	-	4	-2
175	Rødovre	6	6	1	-	-
183	Ishøj	215	118	136	-	-2
185	Tårnby	28	28	19	-	-0
187	Vallensbæk	40	-	-	40	-
190	Furesø	97	54	43	97	-1
201	Allerød	110	110	66	89	12
210	Fredensborg	135	78	86	-	16
217	Helsingør	213	172	121	109	2
219	Hillerød	295	288	197	209	-52
223	Hørsholm	74	69	6	-	-0
230	Rudersdal	201	13	11	0	5
240	Egedal	146	146	94	13	-7
250	Frederikssund	226	189	173	42	-36
260	Halsnæs	126	72	71	71	-0
270	Gribskov	133	112	71	27	-22
400	Bornholm	183	174	103	126	-16
<b>Midtjylland</b>						
615	Horsens	598	566	440	63	16
657	Herning	1.023	1.009	552	387	2
661	Holstebro	321	321	203	34	23
665	Lemvig	147	147	50	27	-0
671	Struer	65	65	62	-	-9
706	Syddjurs	215	215	190	116	-24
707	Norddjurs	213	213	126	17	60
710	Favrskov	309	309	258	111	40
727	Odder	146	146	128	9	-2
730	Randers	571	420	360	211	-9
740	Silkeborg	288	276	155	116	-14
741	Samsø	4	4	4	-	-
746	Skanderborg	154	154	125	17	8
751	Århus	1.589	1.563	1.108	725	-8
756	Ikast-Brande	253	253	212	72	19
760	Ringkøbing-Skjern	258	258	157	53	46
766	Hedensted	302	302	256	32	-33
779	Skive	202	202	121	30	-13
791	Viborg	469	441	264	97	6

**Nordjylland**

773	Morsø	257	257	146	164	5
787	Thisted	339	339	272	111	-12
810	Brønderslev	64	64	36		-2
813	Frederikshavn	304	258	136	111	-8
820	Vesthimmerland	298	291	167	136	12
825	Læsø	49	49	2		-6
840	Rebild	132	132	104	9	-28
846	Mariagerfjord	147	147	72	52	7
849	Jammerbugt	52	52	15	6	-3
851	Aalborg	564	530	225	322	58
860	Hjørring	352	292	179	20	2

**Sjælland**

253	Greve	77	77	34	5	1
259	Køge	279	279	251	1	-22
265	Roskilde	219	219	154	130	2
269	Solrød	19	19	11		-10
306	Odsherred	79	79	42	21	1
316	Holbæk	305	305	141	180	36
320	Faxe	103	103	82		-19
326	Kalundborg	164	154	122	79	-33
329	Ringsted	125	125	106	17	-20
330	Slagelse	326	326	239	41	-12
336	Stevns	78	78	66	31	-1
340	Sorø	54	54	51		-18
350	Lejre	50	50	48	38	-5
360	Lolland	109	109	70	20	0
370	Næstved	493	485	442	8	-37
376	Guldborgsund	283	221	247	80	5
390	Vordingborg	208	152	128	78	-2

**Syddanmark**

410	Middelfart	235	158	146	0	-49
420	Assens	145	142	105		-13
430	Faaborg-Midtfyn	228	228	171	25	-10
440	Kerteminde	129	129	118	80	-2
450	Nyborg	98	89	19	5	0
461	Odense	615	580	284	379	-4
479	Svendborg	108	108	92	5	-11
480	Bogense	152	152	93	35	-2
482	Langeland	53	53	29		-1
492	Ærø	35	35	12	8	1
510	Haderslev	557	544	416	78	-11
530	Billund	350	218	218	11	-10
540	Sønderborg	461	461	261	105	-34
550	Tønder	430	430	325	108	-26
561	Esbjerg	990	959	492	380	-59
563	Fanø	214	17		13	-3
573	Varde	333	333	252	79	-12
575	Vejen	292	292	244	49	-6
580	Aabenraa	576	573	421	390	6
607	Fredericia	239	206	130		-38
621	Kolding	502	502	336	215	-54
630	Vejle	615	556	343	299	43

Table 15b. Folkekirkeligt ejede arealer (ha) anmeldt i grundbetalingsordningen pr. kommune 2020.

Kommune nr.	Kommune navn	Anmeldt areal	Bortforpagtet	Areal i omdrift	Økologisk drevet	Tilvækst 2019 til 2020
<b>Hovedstaden</b>						
101	Københavns					
147	Frederiksberg					
151	Ballerup					
153	Brøndby					
155	Dragør					
157	Gentofte					
159	Gladsaxe					
161	Glostrup					
163	Herlev					
165	Albertslund					
167	Hvidovre					
169	Høje-Taastrup	20	20	20	8	-0
173	Lyngby-Taarbæk					
175	Rødovre					
183	Ishøj	8	8	8		-0
185	Tårnby					
187	Vallensbæk	9	9	9	9	-
190	Furesø	18	18	14	18	-0
201	Allerød					
210	Fredensborg	3	3	3		-
217	Helsingør	8	8	7	8	-
219	Hillerød	8	8	8		-
223	Hørsholm					
230	Rudersdal					
240	Egedal	43	43	36	25	0
250	Frederikssund	49	49	49		-
260	Halsnæs	9	9	9	9	0
270	Gribskov	33	33	28		-0
400	Bornholm	69	69	63	11	-4
<b>Midtjylland</b>						
615	Horsens	52	52	50	12	0
657	Herning	25	22	21	3	0
661	Holstebro	164	164	152	31	-0
665	Lemvig	37	37	31	22	5
671	Struer	35	35	15		-16
706	Syddjurs	165	165	159		27
707	Norrdjurs	247	247	242	39	-0
710	Favrskov	83	79	62	14	-11
727	Odder	42	42	35		-1
730	Randers	63	63	63	15	0
740	Silkeborg	68	68	56	27	-1
741	Samsø	19	19	19		-4
746	Skanderborg	71	71	53	14	-41
751	Århus	75	75	67	16	0
756	Ikast-Brande					
760	Ringkøbing-Skjern	322	305	287	115	-14
766	Hedensted	100	100	95		-1
779	Skive	11	11	11		-
791	Viborg	214	211	194		15

**Nordjylland**

773	Morsø	131	131	126		0
787	Thisted	339	339	284	49	9
810	Brønderslev	42	42	41	1	-
813	Frederikshavn	85	85	76		0
820	Vesthimmerland	117	117	111	10	0
825	Læsø	1	1	1		0
840	Rebild	128	128	97		-11
846	Mariagerfjord	65	65	38	25	0
849	Jammerbugt	119	119	110		0
851	Aalborg	185	185	176	58	-9
860	Hjørring	118	118	101		-0

**Sjælland**

253	Greve	9	9	9		-
259	Køge	19	19	19		-
265	Roskilde	26	26	21		0
269	Solrød					
306	Odsherred	44	40	39	15	-
316	Holbæk	134	126	125	10	0
320	Faxe	79	79	75		-29
326	Kalundborg	95	95	90	15	-2
329	Ringsted	36	36	36	5	-12
330	Slagelse	162	162	158	7	-9
336	Stevns	16	16	16		-
340	Sorø	81	81	81	33	-2
350	Lejre	32	32	30	30	-7
360	Lolland	173	173	158		-6
370	Næstved	213	213	203	9	16
376	Guldborgsund	113	113	105		-11
390	Vordingborg	62	62	61		-0

**Syddanmark**

410	Middelfart	28	28	28		-8
420	Assens	42	42	41	30	-0
430	Faaborg-Midtfyn	67	67	66		3
440	Kerteminde	33	33	30		-0
450	Nyborg	12	12	12		0
461	Odense	71	71	68	28	-0
479	Svendborg	84	84	76	6	0
480	Bogense	50	50	48	12	0
482	Langeland	42	42	42		-0
492	Ærø	6	6	2	4	-
510	Haderslev	485	485	432	99	2
530	Billund	18	18	13		0
540	Sønderborg	252	252	237	19	-7
550	Tønder	638	638	508	153	-80
561	Esbjerg	330	330	247	58	6
563	Fanø	5	5	2	5	
573	Varde	188	120	145	32	3
575	Vejen	107	107	100	1	1
580	Aabenraa	326	326	289	45	-0
607	Fredericia	29	29	20		-
621	Kolding	166	166	151	16	-8
630	Vejle	217	191	165	44	2



Tabel 15c. Statsligt ejede arealer (ha) anmeldt i grundbetalingsordningen pr. kommune 2020.

Kommune nr.	Kommune navn	Anmeldt areal	Bortforpagtet	Areal i omdrift	Økologisk drevet	Tilvækst 2019 til 2020
<b>Hovedstaden</b>						
101	Københavns					-
147	Frederiksberg					-
151	Ballerup	2	0		2	0
153	Brøndby					-
155	Dragør	24				-0
157	Gentofte	7		7		0
159	Gladsaxe					-
161	Glostrup	17	7		17	10
163	Herlev					-
165	Albertslund	187	91	16	154	-3
167	Hvidovre	31	31	12		-
169	Høje-Taastrup	334	272	223	64	-7
173	Lyngby-Taarbæk	44		23	41	0
175	Rødovre					-
183	Ishøj	3	3	3		-
185	Tårnby	1.013		0		-1
187	Vallensbæk					-
190	Furesø	333	303	52	311	-20
201	Allerød	106	98	70	25	-0
210	Fredensborg	124	124	104	103	-1
217	Helsingør	252	25	18	20	123
219	Hillerød	496	416	230	106	6
223	Hørsholm	24	15	6	15	0
230	Rudersdal	149	19	83	97	-6
240	Egedal	33	25	13	15	2
250	Frederikssund	258	219	134	47	67
260	Halsnæs	300	300	124		51
270	Gribskov	429	422	139	254	127
400	Bornholm	836	825	269	399	84
<b>Midtjylland</b>						
615	Horsens	97	78	39		7
657	Herning	716	448	349	409	-227
661	Holstebro	649	506	91	94	-114
665	Lemvig	470	398	52	137	105
671	Struer	42	39			0
706	Syddjurs	1.277	306	276	1.197	-11
707	Norddjurs	265	160	153	152	148
710	Favrskov	224	164	112	127	95
727	Odder	20	20	2	10	6
730	Randers	268	224	121	234	-29
740	Silkeborg	419	356	106	135	10
741	Samsø	249	249	84	19	0
746	Skanderborg	177	107	81		-2
751	Århus	193	100	67	40	-48
756	Ikast-Brande	370	336	175	213	4
760	Ringkøbing-Skjern	2.510	1.964	200	1.498	122
766	Hedensted	328	249	46	131	40
779	Skive	643	568	221	49	-6
791	Viborg	1.431	1.426	883	448	-268

**Nordjylland**

773	Morsø	268	214	42	53	-61
787	Thisted	2.404	2.329	220	1.073	-33
810	Brønderslev	592	574	9	347	-1
813	Frederikshavn	567	199	53	546	51
820	Vesthimmerland	550	264	150	360	-161
825	Læsø	1.292	1.128	177	164	17
840	Rebild	664	610	164	392	-84
846	Mariagerfjord	153	141	32	88	2
849	Jammerbugt	1.845	1.695	331	977	167
851	Aalborg	161	146	33	11	-22
860	Hjørring	447	284	19	253	27

**Sjælland**

253	Greve	113	47	38	9	-35
259	Køge	44	9	5		12
265	Roskilde	259	225	149	112	0
269	Solrød	86	85	58		-3
306	Odsherred	472	407	129	233	39
316	Holbæk	99	96		57	1
320	Faxe					-
326	Kalundborg	241	232	118	7	5
329	Ringsted	16	3	4	1	-0
330	Slagelse	506	446	266	69	-10
336	Stevns					-
340	Sorø	146	109	36	98	25
350	Lejre	157	144	17	48	10
360	Lolland	192	170	45		7
370	Næstved	521	411	101	199	-48
376	Guldborgsund	190	137	17	31	3
390	Vordingborg	1.053	543	77	112	38

**Syddanmark**

410	Middelfart	56	55	39	5	-1
420	Assens	675	673	355	105	13
430	Faaborg-Midtfyn	566	447	270	140	19
440	Kerteminde	32	30	8		-2
450	Nyborg					-
461	Odense	228	92	71	17	-95
479	Svendborg	76	76	11	28	5
480	Bogense	112	112	12	42	5
482	Langeland	311	230	90	22	2
492	Ærø	100	100	44	1	-0
510	Haderslev	813	656	159	525	37
530	Billund	589	139	379	461	13
540	Sønderborg	520	441	210	184	3
550	Tønder	2.314	1.556	394	756	12
561	Esbjerg	706	633	47	168	8
563	Fanø	158	155	1	158	35
573	Varde	2.275	1.108	168	1.778	8
575	Vejen	71	71	40		23
580	Aabenraa	516	416	49	90	-2
607	Fredericia	4				-
621	Kolding	239	131	19	17	-11
630	Vejle	743	743	84	484	67

Tabel 16. Afgrødetyper med størst andel af offentlige ejere i 2020. Kun afgrøder med mere end 400 ha anmeldt areal er medtaget.

Kode	Afgrødetekst	Afgrødekategori	I alt (ha)	Off. ejet (ha)	Off. Andel (%)
576	Skovrejsning (Statslig) -forbedr vandmiljø	Skov	507	506	100%
586	Skovrejsning på tidligere landbrugsjord 2	Skov	578	575	99%
318	Miljøtilsagn uden udtag, ikke landbrug	Braklægning med græs	32.022	11.645	36%
907	Økologiske naturarealer	Udyrket, vildtagre, naturlign	3.717	1.050	28%
254	Miljøgræs MVJ-ordning 2 (0 N)	Græs permanent	50.439	12.169	24%
9	Vinterspelt	Øvrige markafgrøder omdrift	703	156	22%
321	Miljøtiltag, ej landbrugsarealer	Braklægning med græs	4.920	1.000	20%
171	Lucerne til slæt	Øvrige markafgrøder omdrift	854	120	14%
247	Miljøgræs MVJ-tilsagn (0 N), omdrift	Græs omdrift	19.775	2.475	13%
580	Skovdrift, alm.	Skov	5.523	585	11%
266	Græs/kløvergræs <50 % kløver - lav udbytte	Græs omdrift	1.347	130	10%
	Totalt anmeldt areal		2.658.480	70.471	2,7%
	Heraf økologisk drevet		316.535	25.353	8,0%
	Andel økologisk drevet		11,9%	36,0%	

Tabel 17a. De arealmæssigt største afgrødekoder i 2017, 2018 og 2019

Kode	Afgrødetekst	Afgrødekategori	Areal 2018	Areal 2019	Areal 2020
			(ha)		
254	Miljøgræs MVJ-tilsagn (0 N), perman	Græs permanent	9.992	9.896	10.178
318	MVJ ej udtagning, ej landbrugsareal	Braklægning med græs	9.442	9.478	10.020
252	Permanent græs, normalt udbytte	Græs permanent	2.804	2.733	2.978
247	Miljøgræs MVJ-tilsagn (0 N), omdrif	Græs omdrift	2.146	2.558	2.078
276	Permanent græs og kløvergræs uden n	Græs permanent	1.789	1.892	1.490
260	Græs med kløver/lucerne, under 50 %	Græs omdrift	1215	1.302	1.352
1	Vårbyg	Øvrige markafgrøder omdrift	1.351	955	1.085
321	Miljøtiltag, ej landbrugsarealer	Braklægning med græs	1.222	1.010	997

Tabel 17b. De arealmæssigt største stigninger fra 2018 til 2020 for de statsligt ejede landbrugsjorder.

Kode	Afgrødetekst	Afgrødekategori	Areal 2018	Areal 2020	Forskel 2018-2020
			(ha)		(ha)
318	MVJ ej udtagning, ej landbrugsareal	Braklægning med græs	9.442	10.020	577
576	Skovrejsning (statslig) - forbedr af vandmil	Skov	-	506	506
254	Miljøgræs MVJ-tilsagn (0 N), permanent	Græs permanent	9.992	10.178	186
263	Græs uden kløvergræs (omdrift)	Græs omdrift	436	622	186

Tabel 17c. De arealmæssigt største fald fra 2018 til 2020 for de statsligt ejede landbrugsjorder

Kode	Afgrødetekst	Afgrødekategori	Areal 2018	Areal 2020	Forskel 2018-2020
			(ha)		(ha)
276	Permanent græs og kløvergræs uden n	Græs permanent	1.789	1.490	- 299
1	Vårbyg	Øvrige markafgrøder omdrift	1.351	1.085	- 267
321	Miljøtiltag, ej landbrugsarealer	Braklægning med græs	1.222	997	- 225
251	Permanent græs, lavt udbytte	Græs permanent	1.057	896	- 161