

Ministeren

Europaudvalget
Folketinget
Christiansborg
1240 København K



Udlændinge- og Integrationsministeriet

Europaudvalget har den 21. april 2021 stillet følgende spørgsmål nr. 186 (alm. del) efter ønske fra Jan E. Jørgensen (V) til udlændinge- og integrationsministeren, som hermed besvares endeligt.

Spørgsmål nr. 186:

Ministeren bedes fremlægge antallet af henholdsvis krydsninger og afvisninger ved EU's ydre grænser opgivet i antal pr. dag, måned og år.

Svar:

Udlændinge- og Integrationsministeriet har til brug for besvarelsen foretaget en afgrænsning og lagt til grund, at der efterspørges informationer om hovedruterne for irregulære migranter til EU. Aktuelt er der tale om fem hovedruter for irregulære migration til EU: 1. Den vestlige middelhavsroute til Spanien, 2. Den vestafrikanske rute til De kanariske Øer, 3. Den centrale middelhavsroute til Italien og Malta, 4. Den østlige middelhavsroute til Grækenland, Cypern og Bulgarien og 5. Vestbalkanruten.

Der er til brug for besvarelsen via Rigspolitiet indhentet oplysninger fra Det Europæiske Agentur for Grænse- og Kystbevogtning (Frontex). Frontex har fremsendt oplysninger vedrørende antallet af irregulære grænseskrydsninger langs EU's eksterne grænser på de fem ruter på månedsbasis fra og med januar 2009 til og med april 2021.

Frontex har ikke fremsendt statistikker vedrørende antallet af irregulære grænseskrydsninger på dags- eller årsbasis. Frontex oplyser, at data vedrørende antallet af irregulære grænseskrydsninger på dagsbasis ikke deles. Udlændinge- og Integrationsministeriet har på baggrund af de fremsendte månedlige statistikker udregnet de årlige data for hver af de respektive ruter (se nedenstående figur 1).

Det bemærkes, at da der er tale om antallet af irregulære grænseskrydsninger, så kan samme person figurere flere gange i de forskellige opgørelser.

Der er endvidere trukket oplysninger fra Eurostat om antal afvisninger foretaget på de eksterne grænser til de EU-lande, der grænser op mod de fem ruter (Spanien, Italien, Malta, Cypern, Grækenland, Bulgarien, Rumænien, Ungarn og Kroatien).

1. juli 2021

Udlændinge- og
Integrationsministeriet

Slotsholmsgade 10
1216 København K

Tel. 6198 4000
Mail uim@uim.dk
Web www.uim.dk

CVR-nr. 36977191

Sags nr. 2021 - 7201
Akt-id 1637347

Data herom foreligger alene på årsbasis, hvorfor perioden afgrænses til fra 2009 til 2020 (se figur 3).

Figur 1

Antallet af irregulære grænsekrydsninger på de fem hoveruter mod EU på årsbasis

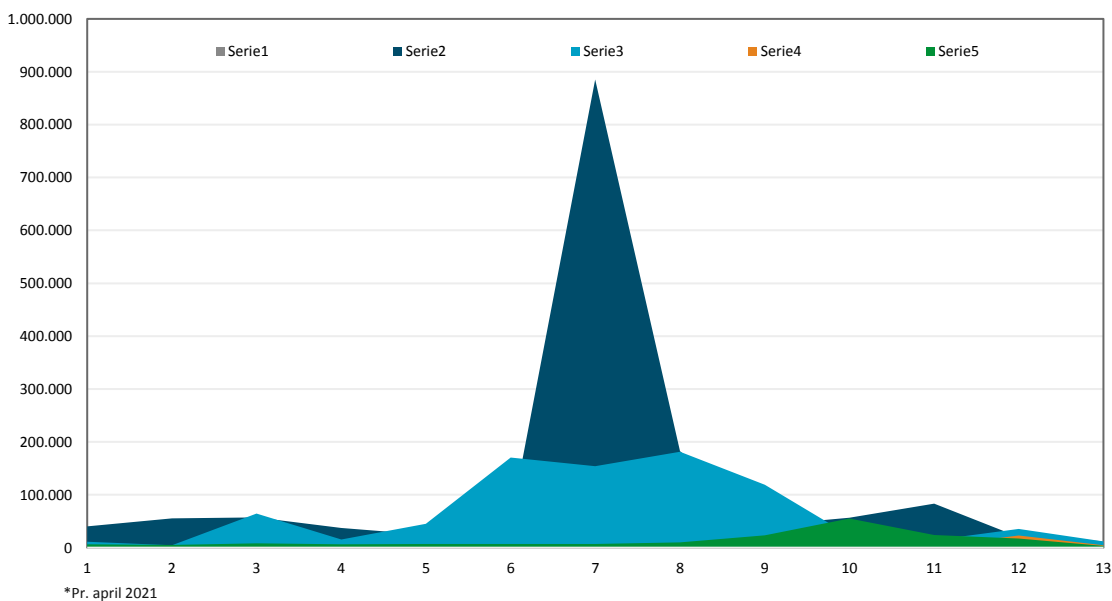

Figur 2.

Antallet af irregulære grænsekrydsninger på de fem hoveruter mod EU på månedsbasis

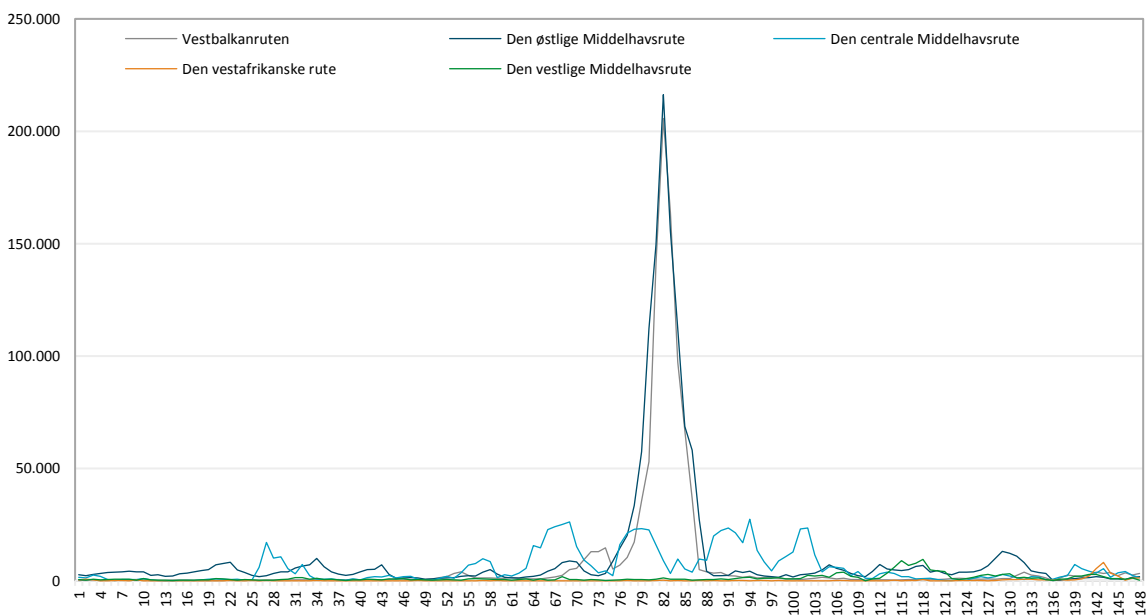

Figur 3.Antallet af tredjelandsborgere, der er afvist på de eksterne grænser (land, luft og søgrænser), på årsbasis²⁾

| Land/år | 2009 | 2010 | 2011 | 2012 | 2013 | 2014 | 2015 | 2016 | 2017 | 2018 | 2019 | 2020 |
|------------|---------|---------|---------|---------|---------|---------|---------|---------|---------|---------|---------|--------|
| Bulgarien | 2.485 | 2.610 | 2.450 | 2.660 | 2.025 | 1.930 | 1.855 | 1.700 | 2.460 | 2.680 | 3.505 | 4.090 |
| Grækenland | 2.260 | 3.390 | 10.695 | 8.910 | 6.375 | 5.745 | 6.040 | 17.505 | 20.410 | 13.525 | 6.570 | 2.460 |
| Spanien | 377.070 | 281.980 | 219.715 | 194.660 | 188.655 | 167.610 | 163.315 | 186.055 | 196.470 | 223.495 | 484.960 | 465 |
| Kroatien | 0 | 0 | 0 | 0 | 9.580 | 8.295 | 8.715 | 8.785 | 9.525 | 12.805 | 12.400 | 14.565 |
| Italien | 1.190 | 1.270 | 4.345 | 3.210 | 2.225 | 2.460 | 2.760 | 3.725 | 4.645 | 1.345 | 1.840 | 1.075 |
| Cypern | 55 | 85 | 15 | 10 | 0 | 0 | 5 | 0 | 0 | 0 | 0 | 0 |
| Ungarn | 7.560 | 10.215 | 11.460 | 9.095 | 10.945 | 13.195 | 11.385 | 9.775 | 13.695 | 14.540 | 13.570 | 36.160 |
| Malta | 15 | 0 | 0 | 5 | 0 | 0 | 0 | 0 | 0 | 0 | 0 | 0 |
| Rumænien | 3.390 | 3.575 | 3.045 | 2.795 | 2.885 | 3.585 | 3.975 | 4.575 | 4.500 | 6.405 | 6.570 | 11.835 |

Mattias Tesfaye

/

Jesper Egevang