

Sundhedsministeriet

Notat

Enhed: ELU
Sagsbeh.: DEPCHO
Koordineret med:
Sagsnr.: 2109618
Dok. nr.: 1787909
Dato: 14-06-2021

Bilag: Testjusterede incidenser for udvalgte kommuner, der ikke har været nedlukket

Indledning

Bilaget viser den grafiske udvikling i testjusteret incidens for fem udvalgte kommuner. Kommunerne er udvalgt pba. deres periodevis høje testjusterede incidens, som dog ikke har ført til nedlukning jf. den automatiske nedlukningsmodel. De udvalgte tidsintervaller er baseret på, hvornår den enkelte kommune har været tættest på at nedlukke, samt udviklingen inden og efter. Den til enhver tid gældende incidensgrænse for automatisk nedlukning er ligeledes afbilledet.

Sagsfremstilling

Figur 1
Brøndby – testjusteret incidens

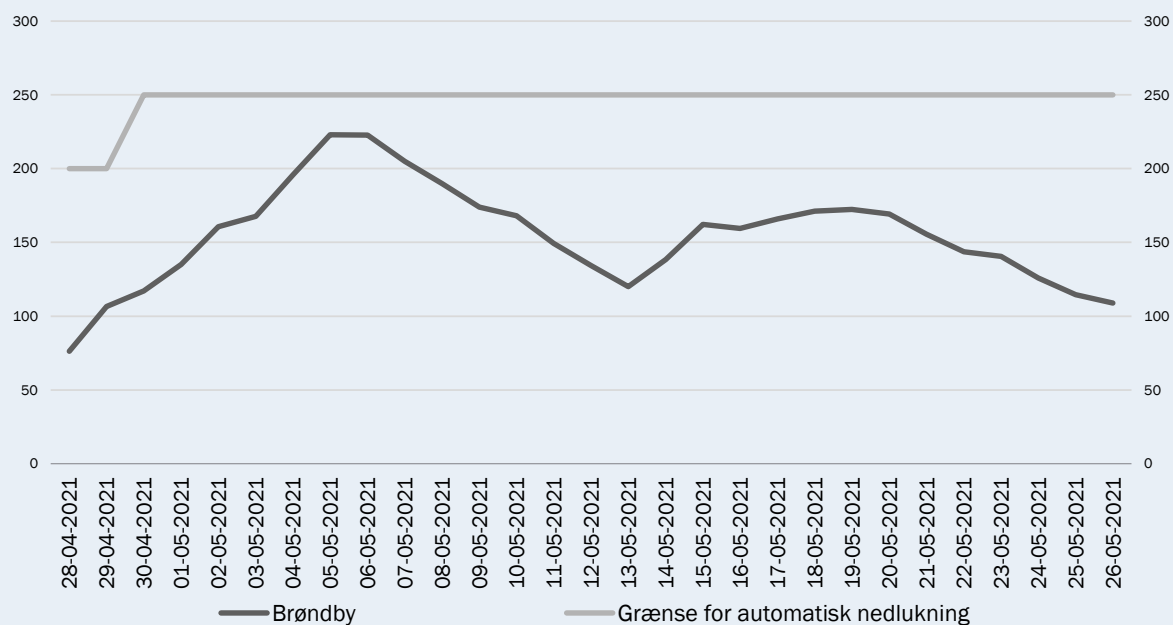

Anm.: Testjusterede incidenser i Brøndby Kommune fra 28-04 til 26-05 2021

Kilde: SSI, Testjusterede incidenser for kommuner.

Figur 2
Frederiksberg – Testjusteret incidens

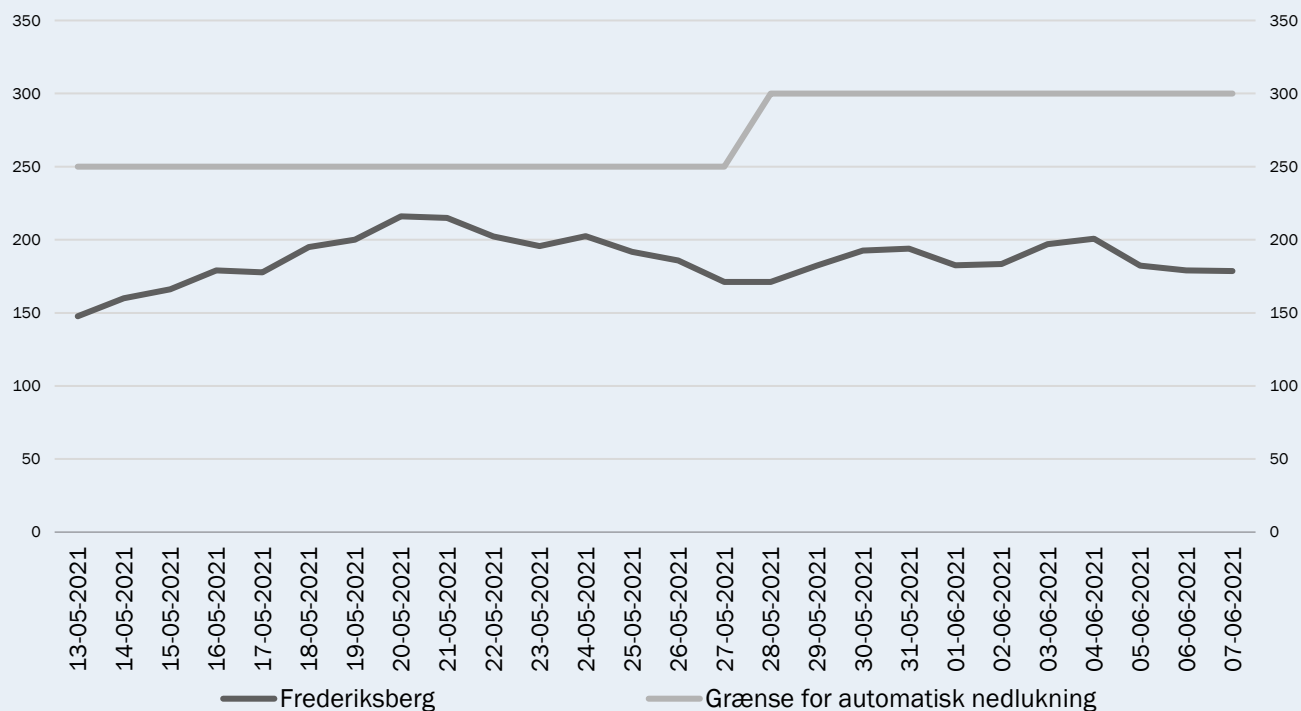

Anm.: Testjusterede incidenser i Frederiksberg Kommune fra 13-05 til 07-06 2021
Kilde: SSI, Testjusterede incidenser for kommuner.

Figur 3
Dragør – Testjusteret incidens

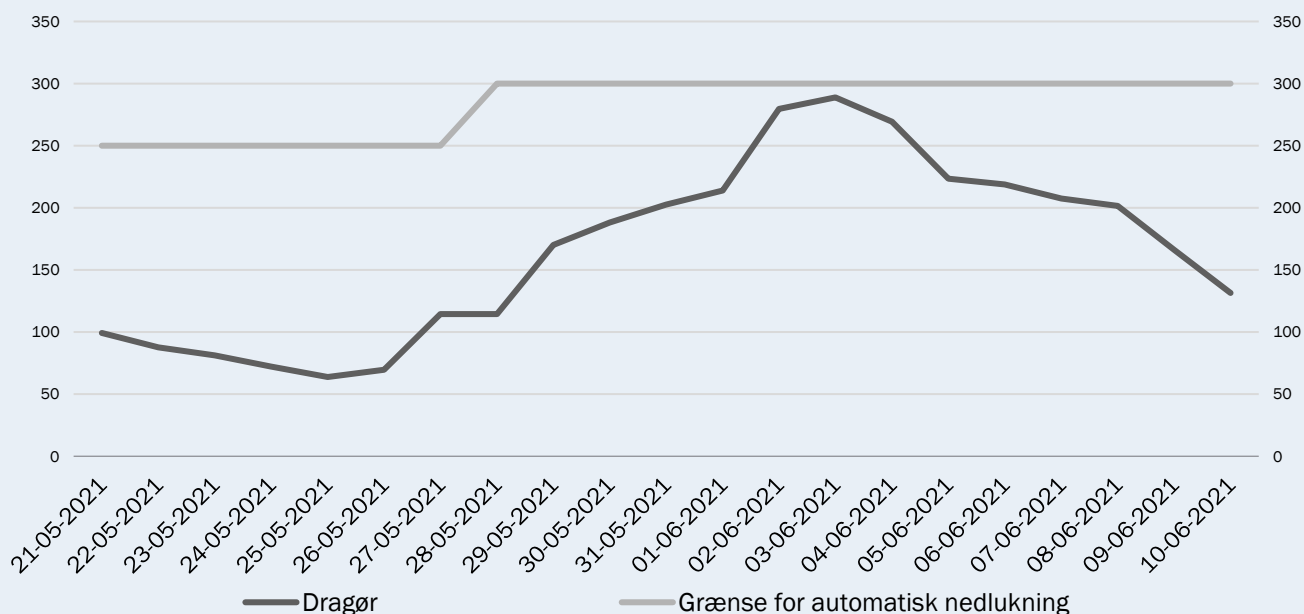

Anm.: Testjusterede incidenser i Dragør Kommune fra 21-05 til 10-06 2021
Kilde: SSI, Testjusterede incidenser for kommuner.

Figur 4
København – Testjusteret incidens

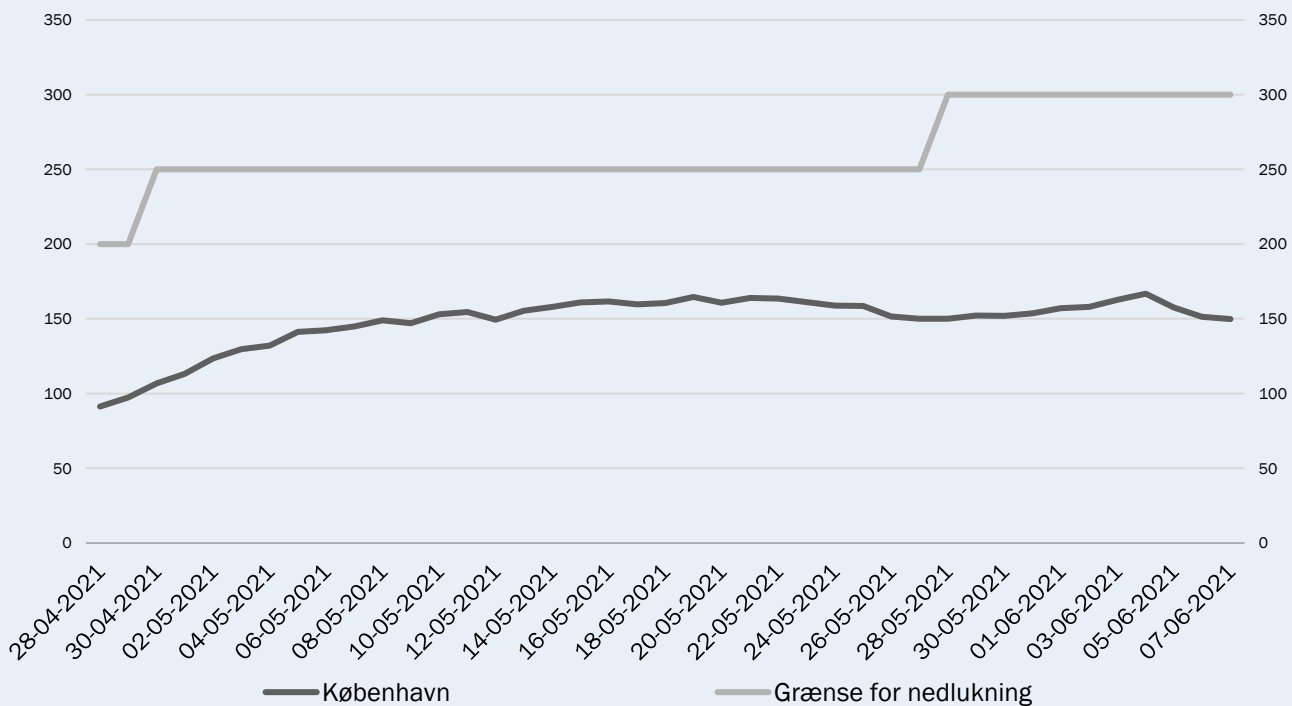

Anm.: Testjusterede incidenser i Københavns Kommune fra 28-04 til 07-06 2021
 Kilde: SSI, Testjusterede incidenser for kommuner.

Figur 5
Aalborg – Testjusteret incidens

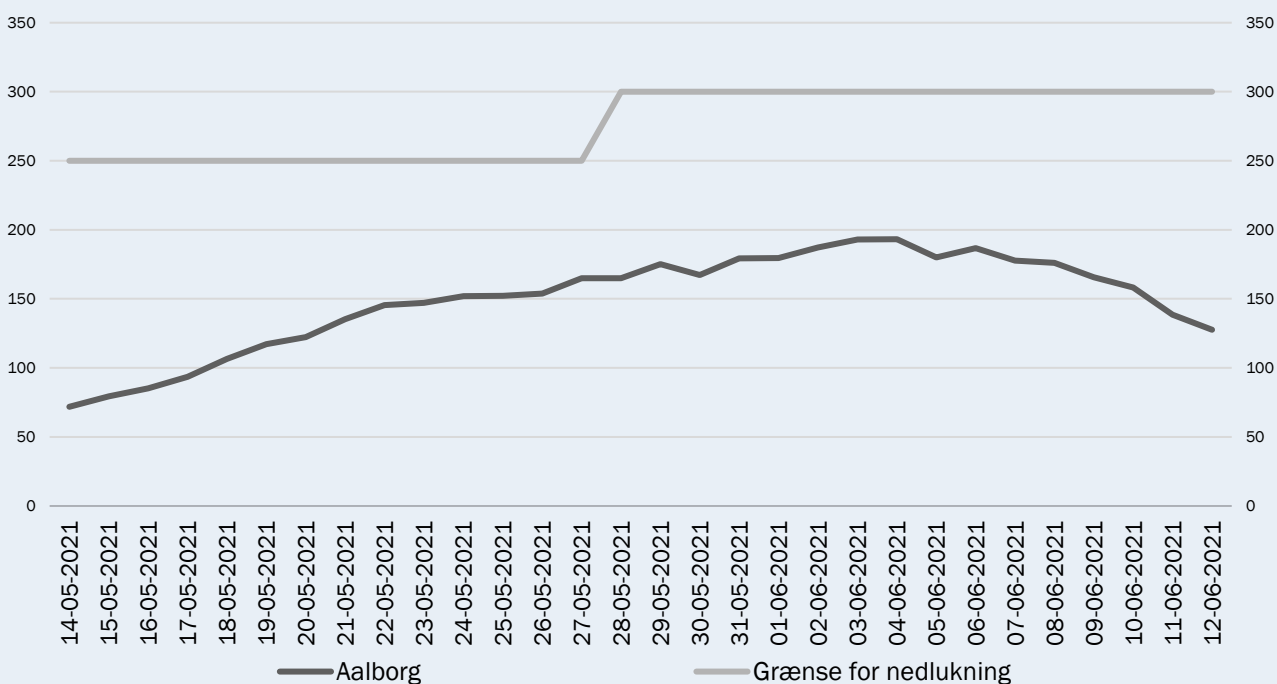

Anm.: Testjusterede incidenser i Aalborg Kommune fra 14-05 til 12-06 2021
 Kilde: SSI, Testjusterede incidenser for kommuner.