

UDSATHED FOR VOLD OG ANDRE FORMER FOR KRIMINALITET

Offerundersøgelserne 2005-2017

Af

**Anne-Julie Boesen Pedersen,
Britta Kyvsgaard og Flemming Balvig**

December 2018

**Justitsministeriet * Københavns Universitet
Det Kriminalpræventive Råd * Rigspolitiet**

ISBN 978-87-93469-25-9

ISSN 2245-8425

Indhold

1. OVERSIGT OG SAMMENFATNING	4
2. INDLEDNING.....	9
2.1 UNDERSØGELSENS DATA OG METODE	9
2.2 OM STATISTISK SIGNIFIKANS.....	15
2.3 OM REGRESSIONSANALYSER.....	16
3. TYVERI	18
3.1 TYVERI 2005-2017	21
3.2 KARAKTERISTIKA VED OFRENE.....	23
3.3 TYVERIETS GENSTAND OG SKADEVIRKNING	24
3.4 ØKONOMISK MØRKETAL FOR TYVERI.....	29
3.5 INDBRUD I PRIVATE HJEM.....	31
3.6 FORHOLD DER PÅVIRKER RISIKOEN FOR AT BLIVE UDSAT FOR TYVERI OG INDBRUD	35
3.6.1 Udsathed for tyveri.....	35
3.6.2 Udsathed for indbrud	36
4. HÆRVÆRK.....	38
4.1 HÆRVÆRK 2005-2017	40
4.2 KARAKTERISTIKA VED OFRENE.....	42
4.3 HÆRVÆRKETS GENSTAND OG SKADEVIRKNING	44
4.4 ØKONOMISK MØRKETAL FOR HÆRVÆRK.....	46
4.5 FORHOLD DER PÅVIRKER RISIKOEN FOR AT BLIVE UDSAT FOR HÆRVÆRK.....	48
5. VOLD	50
5.1 VOLD 1995-1996 OG 2005-2017	55
5.2 KARAKTERISTIKA VED OFRENE.....	58
5.3 VOLDENS GROVHED OG ALVORLIGHED	61
5.4 VOLDENS ART	65
5.5 VOLDENS TIDSMÆSSIGE FORDELING	67
5.6 ALKOHOL OG STOFFER.....	69
5.7 NÆRMERE OM POLITIANMELDelse AF VOLD.....	70
5.8 ÅRSAGER TIL VOLD.....	75
5.9 VOLD SOM HADFORBRYDELSE	76
5.10 PARTNERVOLD.....	78
5.10.1 Karakteristika ved ofre for partnervold.....	79
5.10.2 Alvorlighedsgraden af partnervold.....	80
5.10.3 Karakteren af partnervold	83
5.11 FORHOLD DER PÅVIRKER RISIKOEN FOR AT BLIVE UDSAT FOR VOLD.....	85
5.11.1 Udsathed for partnervold	85
5.11.2 Udsathed for vold på offentlige steder.....	86
5.11.3 Udsathed for vold på arbejdspladsen, uddannelsesinstitution m.v.....	87
5.11.4 Udsathed for vold i det hele taget.....	88
5.11.5 Udsathed for vold – samlet set	89

6.	TVANGSSAMLEJE	90
6.1	OFRE OG GERNINGSMÆND	93
6.2	GERNINGSSITUATIONEN	95
6.3	TVANGSSAMLEJETS GROVHED OG ALVORLIGHED	96
6.4	ANMELDELSE TIL POLITIET	98
6.5	FORHOLD DER PÅVIRKER RISIKOEN FOR AT BLIVE UDSAT FOR TVANGSSAMLEJE.....	100
6.5.1	<i>Udsathed for tvangssamleje.....</i>	<i>100</i>
6.5.2	<i>Udsathed for tvangssamleje, hvor gerningsmanden er ofret bekendt.....</i>	<i>101</i>
6.5.3	<i>Udsathed for tvangssamleje, hvor gerningsmanden ikke er ofret bekendt.....</i>	<i>102</i>
7.	DEN SAMLEDE KRIMINALITETSUDVIKLING	103
7.1	KRIMINALITETSUDVIKLINGEN FREM TIL 1986.....	103
7.2	KRIMINALITETSUDVIKLINGEN FREM TIL 2017.....	104
7.3	KRIMINALITETEN 2017	106
7.4	FORHOLD DER PÅVIRKER RISIKOEN FOR AT BLIVE UDSAT FOR KRIMINALITET.....	108
8.	BEFOLKNINGENS ANGST OG BEKYMRING FOR KRIMINALITET.....	110
8.1	DEMOGRAFI OG ANGST FOR KRIMINALITET 2017	110
8.2	UDSATHED OG ANGST FOR KRIMINALITET.....	111
8.3	UDVIKLINGEN I ANGST FOR KRIMINALITET	112
8.4	FORHOLD DER PÅVIRKER RISIKOEN FOR ANGST FOR KRIMINALITET	113
8.5	DEN SAMFUNDSMÆSSIGE BEKYMRING FOR KRIMINALITET	115
8.6	DEMOGRAFI OG SAMFUNDSMÆSSIG BEKYMRING FOR KRIMINALITET 2017.....	118
8.7	UDSATHED OG BEKYMRING FOR KRIMINALITET	118
9.	LITTERATUR	120
10.	SPØRGESKEMA.....	123
11.	BILAGSTABELLER.....	139

1. OVERSIGT OG SAMMENFATNING

De første landsdækkende offerundersøgelser af danskernes udsathed for kriminalitet blev gennemført i begyndelsen af 1970-erne. Siden 2005 er der årligt gennemført landsdækkende, repræsentative undersøgelser af 16-74-åriges udsathed for tyveri, hærværk, vold og trusler om vold. Fra 2008 blev disse offerundersøgelser suppleret med spørgsmål om udsathed for tvangssamleje.¹ Det er disse undersøgelser, der er i centrum i denne rapport, hvor der også – når det er muligt – sammenlignes med tidligere, tilsvarende undersøgelser.

Foreløbige resultater vedrørende udvalgte hovedtendenser fra offerundersøgelserne 2005-2017 er udkommet tidligere i år (Pedersen, Kyvsgaard & Balvig 2018), mens mere omfattende analyser følger i denne rapport. De overordnede resultater fra disse analyser kan sammenfattes på følgende måde:

Tyveri

10 pct. angav i 2017 at have været udsat for tyveri inden for det seneste år, hvilket både er signifikant færre end i 2016 og signifikant færre end den samlede andel udsatte i perioden 2005-2016.

Anmeldelsestilbøjeligheden for tyveri har været nogenlunde konstant i de fleste år siden 2005, dog udviser den en faldende tendens de senere år. Blandt de adspurgte i 2017 var det 55 pct. af tyveriofrene, der havde anmeldt forholdet til politiet, eller hvor politiet havde fået kundskab om forholdet på anden måde. Denne andel er ikke signifikant forskellig fra andelen i 2016, men er signifikant lavere end andelen for perioden 2005-2016 samlet set. Anmeldelsestilbøjeligheden ses at være mindre blandt unge, mænd, at stige i takt med værdien af det stjålne samt større blandt personer, der har en tyveriforsikring.

Undersøgelsen viser, at risikoen for at blive udsat for tyveri er relativ høj for personer mellem 25 og 39 år, for personer med en årlig indkomst på over 550.000 kr., for enlige med børn, for studerende, for personer med anden etnisk herkomst end dansk, for dem, der hyppigt er hjemmefra om aftenen, for dem, der ofte går ud for at more sig, og for dem, der er indehaver af butik eller virksomhed. Pensionister og personer i et parforhold uden børn har derimod en mindre risiko end andre for at blive udsat for tyveri.

Omfanget af indbrudstyveri er behandlet selvstændigt fra og med offerundersøgelsen fra 2012. I 2017 angav 2,9 pct. af danskerne i alderen 16-74 år, at de havde været udsat for indbrud i deres private hjem det seneste år. Denne andel er ikke signifikant forskellig fra årene 2012-2016.

¹ Røveri indgår i tidligere år som en del af offerundersøgelsen, men udgik i 2015, da det viste sig, at besvarelsen af spørgsmålet kom til at omfatte mange andre former for kriminalitet end røveri.

De samlede økonomiske omkostninger ved indbrud lå på omtrent 2,0 mia. kr. i 2017, og i gennemsnit blev der stjålet for omkring 20.700 kr.

Anmeldelsestilbøjeligheden ved indbrud stiger i takt med værdien af det stjålne, hvilket ligeledes er tilfældet for tyveri generelt. Samlet set er anmeldelsestilbøjeligheden dog højere for indbrud end for tyveri generelt.

Risikoen for at blive udsat for indbrud er relativ høj for personer med en indkomst på under 100.000 kr. eller en indkomst på mindst 550.000 kr. samt for personer, der mindst én gang ugentligt er hjemmefra om aftenen. Unge mellem 16 og 24 år samt personer uden børn, både enlige og par, har derimod en mindre risiko end andre for at blive udsat for indbrud.

Hærværk

4 pct. angav i 2017 at have været udsat for hærværk inden for det seneste år. Risikoen for at blive udsat for hærværk har i de sidste ni år ligget på nogenlunde samme niveau, der på sin side er signifikant lavere end i de tidligere år.

Anmeldelsestilbøjeligheden vedrørende hærværk svarer i 2017 til den, der er set i de tidligere år, og ses at være mindre blandt personer under 40 år, mænd, at stige i takt med værdien af det ødelagte samt større blandt personer, der har en forsikring.

Undersøgelsen viser videre, at risikoen for at blive udsat for hærværk er relativ høj for mænd, for personer i alderen 25-39 år, for studerende samt for personer, der minimum én gang ugentligt går ud for at feste eller more sig. Omvendt er risikoen for at blive udsat for hærværk lavere for pensionister, end for øvrige i og udenfor arbejdsmarkedet.

Vold

I 2017 angav 1,5 pct. at de havde været udsat for vold inden for det seneste år. Denne andel adskiller sig ikke signifikant fra hverken 2016 eller fra perioden 2005-2016 som helhed. I et længere tidsperspektiv har der dog været en generel nedadgående tendens i risikoen for at blive udsat for vold. Det er særligt blandt de unge, at risikoen for at blive udsat for vold er mindsket. Ved fortolkning af udviklingen skal man især være opmærksom på, at der kan være sket ændringer i, hvad befolkningen oplever og opfatter som vold. Det er påvist, at der over et længere tidsforløb er sket ændring heri, således at relativt flere af de faktisk forekommende fysiske overgreb i dag opleves og opfattes som "vold".

Fra midt i 1990'erne til midt i 0'erne er der sket en stigning i andelen, der udsættes for vold på et arbejds- eller uddannelsessted. Andelen, der udsættes for værtshusvold, er i samme periode blevet mindre, mens andelen, der udsættes for vold på gaden, er steget. I øvrigt er der ikke sket store forandringer fra midten af 1990'erne til i dag med hensyn til arten af gerningssted.

Flere af indikatorerne på voldens grovhed udviser fluktuationer, men ikke entydige udviklingstendenser, i perioden 2005-2017. Sammenlignet med det forudgående år er der i 2017 hverken sket signifikante ændringer i den oplevede alvorlighedsgrad eller i andelen af ofre, der vurderer voldsepisoden som værende en kriminel handling.

Anmeldelsestilbøjeligheden for vold har varieret inden for de seneste 13 år uden en entydig udviklingstendens. I 2017 ses der ingen signifikant ændring i anmeldelsestilbøjeligheden i forhold til det forudgående år.

Mere end hvert tiende offer for vold angiver, at forbrydelsen mod dem helt sikkert eller måske var betinget af racisme, mens omkring halvt så mange angiver, at volden mod dem helt sikkert eller måske skyldtes homo- eller transfobi.

Specielt om partnervold

Af det samlede antal voldsofre angiver lidt mere end hver tyvende, at volden var begået af en nuværende eller tidligere partner, og det er i ni ud af ti tilfælde kvinder, der har været udsat herfor. Partnervolden er karakteriseret ved, at den oftere fører til skader, at den oftere opfattes som meget alvorlig, og at reviktimeringsandelen er større end for de øvrige voldsofre.

Hvem udsættes for vold?

Undersøgelsen peger på, at risikoen for at blive udsat for vold er relativt høj for mænd, for de 16-39-årige, for enlige med og uden børn, for arbejdsløse, faglærte og ufaglærte, for personer med anden etnisk herkomst end dansk, for dem, der ofte er hjemmefra om aftenen, samt for dem, der ejer butik eller virksomhed. Modsat er risikoen for at blive udsat for vold reduceret for personer, der tjener 100.000 kr. eller mere, samt for pensionister.

Der er gennemført analyser vedrørende forhold, der hænger sammen med risikoen for at blive udsat for henholdsvis partnervold, vold på offentlige steder og vold på arbejdspladsen. Disse analyser tegner lidt forskellige profiler af personer, der har en øget risiko for at blive udsat for disse former for vold.

Tvangssamleje

Andelen af de adspurgte kvinder, der i 2017 angiver, at de har været udsat for tvangssamleje eller forsøg herpå inden for det seneste år, er på 0,4 pct., mens andelen, der oplyser at have været udsat herfor inden for de seneste 5 år, er 1,8 pct. Det er en større andel end den gennemsnitlige andel i de tidligere år. Det svarer det til ca. 5.400 kvinder pr. år. Med sikkerhedsintervaller på 95 pct. er der tale om mellem 4.600 og 6.200 ofre for tvangssamleje pr. år. I cirka halvdelen af disse tilfælde drejer det sig om forsøg på tvangssamleje.

Ved fortolkning af udviklingen skal man især være opmærksom på, at der ligesom ved vold kan være sket ændringer i, hvad kvinder oplever og opfatter som tvangssamleje.

Ofrene for tvangssamleje er gennemgående meget unge, idet mere end halvdelen er under 25 år. Omkring to tredjedele af tvangssamlejerne er foregået i en privat bolig, mens en femtedel er foregået udendørs på et offentligt tilgængeligt sted.

Knap fire ud af ti gerningsmænd er en nuværende eller tidligere partner, hvilket kan være med til at forklare den relativt lave anmeldelsesprocent, idet kun godt hvert fjerde tvangssamleje er anmeldt til politiet. Næsten halvdelen af dem, der ikke anmelder, begrundet det med, at de ikke syntes, der var grund til det, at de ikke anså hændelsen for at være kriminel, at de ikke troede, det ville hjælpe noget, eller at de bare ikke havde lyst til at anmelde det.

Der er gennemført tre analyser med henblik på at undersøge, hvilke forhold der påvirker risikoen for at blive udsat for tvangssamleje; en analyse af den generelle udsathed for tvangssamleje, udsathed for tvangssamleje af en kendt gerningsmand og udsathed for tvangssamleje af en ukendt gerningsmand. Alle analyser viser, at ung alder samt det at være studerende eller arbejdsløs øger risikoen for at blive udsat for tvangssamleje.

Samlet kriminalitet (tyveri, hærværk og/eller vold)

I 2017 angav 14 pct., at de havde været udsat for enten vold, tyveri og/eller hærværk det seneste år, hvilket er lidt lavere end i 2016, hvor andelen lå på 15 pct.

Undersøgelsen viser videre, at risikoen for at blive udsat for kriminalitet (tyveri, hærværk og/eller vold) er relativt høj for mænd, personer mellem 25 og 39 år, for enlige med eller uden børn, for studerende, for personer med anden etnisk herkomst end dansk, for dem, der går ud om aftenen relativt ofte, for dem, der ofte går ud for at feste eller more sig, samt for dem, der ejer butik eller virksomhed. Pensionister har derimod en reduceret risiko for at blive udsat for kriminalitet.

Angst og bekymring for kriminalitet

I 2017 var det 14 pct., der angav, at de næsten hele tiden eller ofte tænkte på risikoen for selv at blive udsat for kriminalitet. Denne andel adskiller sig ikke signifikant fra det forudgående år, og der er ingen klare udviklingstendenser set over hele perioden i hverken opadgående eller nedadgående retning. Angst for kriminalitet hænger sammen med, om personen har været udsat for kriminalitet, og med køn, idet flere kvinder end mænd er angste. Blandt personer i alderen 25-39 år er der derimod færre angste end blandt dem i andre aldersgrupper. Det samme gælder for personer med en indkomst på 100.000 kr. eller derover, personer der hyppigt er ude om aftenen, samt for personer, der ofte er ude for at feste eller more sig. Modsat er det at være arbejdsløs, pensionist, selvstændig, faglært eller ufaglært arbejder forbundet med en øget personlig bekymring for kriminalitet. Personer med anden etnisk baggrund end dansk er ligeledes mere angste for kriminalitet, end personer med dansk baggrund er, og par uden børn er mere angste sammenlignet med øvrige familietyper.

Opsummerende tal

I tabelform kan de vigtigste tal for udsathed for kriminalitet i den aktuelt gennemførte undersøgelse sammenlignet med tidligere tilsvarende undersøgelser sammenfattes på følgende måde:

Tabel 1.1. Oversigt over udviklingen i danskernes risiko for at blive udsat for kriminalitet, anmeldelsestilbøjelighed og angst for kriminalitet frem til 2017.

	Første sammenlignelige måling foretaget år	Udvikling fra første måling til 2017*	2017
Andel udsat for tyveri, hærværk og/eller vold	1987 (25 %)	–	16 %
Andel udsat for tyveri	1972 (13 %)	–	10 %
Anmeldelsestilbøjelighed for tyveri	1972 (62 %)	–	55 %
Andel udsat for indbrud	2012 (3 %)	0	3 %
Anmeldelsestilbøjelighed for indbrud	2012 (87 %)	–	79 %
Andel udsat for hærværk	1972 (7 %)	–	4 %
Anmeldelsestilbøjelighed for hærværk	1972 (32 %)	+	44 %
Andel udsat for vold	(1971) / 1987 (3 %)	–	2 %
Anmeldelsestilbøjelighed for vold	1971 (19 %)	+	48 %
Andel kvinder udsat for tvangssamleje eller forsøg herpå inden for de sidste 5 år			1 % [^]
Anmeldelsestilbøjelighed for tvangssamleje			25 % [^]
Angst for kriminalitet	1976 (18 pct.)	–	14 %

* Tegnforklaring: + = signifikant stigning, 0 = uændret, – = signifikant fald.

[^] Tallene er et gennemsnit for 2008-17, idet det årlige antal ofre for tvangssamlejer er meget lille og dermed forbundet med relativ stor statistisk usikkerhed.

2. INDLEDNING

I forlængelse af en handlingsplan fra regeringen vedrørende bekæmpelse af vold (*Bekæmpelse af vold*, 1993) blev der gennemført en voldsofferundersøgelse i 1995 og 1996 (Balvig, 1996; 1998).

Med henblik på fortsat at bidrage til belysning af voldsudviklingen blev der i 2004 taget initiativ til at gentage voldsofferundersøgelsen. Offerundersøgelsen blev samtidig udvidet, så den fra og med 2005 også inkluderer spørgsmål om udsathed for tyveri og for hærværk samt spørgsmål om angst for kriminalitet. Fra og med 2008 er der endvidere månedligt spurgt om udsathed for voldtægt (tvangssamleje). Fra og med 2009 indeholder undersøgelsen spørgsmål vedrørende de adspurgtes livsstil og økonomiske forhold, og fra 2014 er der tilføjet oplysninger om de adspurgtes herkomst. Fra 2015 indeholder undersøgelsen desuden et spørgsmål om den adspurgtes generelle bekymring for vold og kriminalitet i samfundet.

Offerundersøgelsen er finansieret af Det Kriminalpræventive Råd, Justitsministeriet og Rigspolitiet og er gennemført i et samarbejde med Københavns Universitet.

2.1 Undersøgelsens data og metode

En ikke ubetydelig del af den kriminalitet, der forekommer i samfundet, anmeldes ikke til politiet og kommer heller ikke til politiets kundskab på anden vis. Man kalder denne ikke-politiregistrerede kriminalitet for den skjulte kriminalitet eller kriminalitetens mørketal. Gennemførelse af offerundersøgelser er en af de få muligheder, man har for at skønne dels over den faktisk forekommende kriminalitet i samfundet og dels mørketallets størrelse. I offerundersøgelser udspørges befolkningen via web-baserede spørgeskemaer eller telefoniske interviews, om de har været udsat for forskellige former for kriminalitet. I bekræftende fald spørges, om det er blevet anmeldt, eller om politiet har fået nys om forholdet på anden vis; en oplysning som muliggør estimeringer af mørketallet.

Offerundersøgelser kan yde et bidrag til beskrivelse og forståelse af vold og anden kriminalitet i samfundet og mørketallets størrelse, men også kun et bidrag. Der er således en række problemer forbundet med gennemførelse af denne form for undersøgelser. Disse problemer betyder, at oplysningerne bliver forbundet med en vis usikkerhed og en række begrænsninger, som bør tages i betragtning, når tallene fortolkes og forklares. Blandt de vigtigste er:

* Det er befolkningens *oplevelse*, der aflæses. Denne oplevelse er ikke nødvendigvis i overensstemmelse med den juridiske afgrænsning af kriminalitet. Forskellige mennesker har givetvis forskellige opfattelser af, hvad tvangssamleje eller vold er (jf. f.eks. Balvig, 1978), og disse opfattelser kan ændre sig over tid. Et skub i en skolegård kan i én tidsperiode blive oplevet som drilleri, i en anden som

mobning og i en tredje som vold. Konsekvensen heraf er blandt andet, at forskellige måder at spørge og formulere spørgsmålene på udløser forskellige svar og giver forskellige hyppigheder (Balvig 1995; Kyvsgaard 2015). Man må derfor være særdeles opmærksom på den anvendte spørgsmålsformulering og på, at konstaterede forskelle mellem selv ensartet gennemførte undersøgelser over tid kan bero på ændrede opfattelser af, hvad vold og andre former for kriminalitet er.

* Det er aldrig hele befolkningen, der udspørges. Der er f.eks. altid en nedre aldersgrænse og ofte også en øvre. Den nedre aldersgrænse betyder typisk, at undersøgelser kun i ringe grad eller slet ikke kommer til at omfatte vold eller anden kriminalitet mod mindre børn.

* Det er alene et mindre udsnit af den del af befolkningen, undersøgelsen omfatter, der udspørges. Det betyder, at tallene er forbundet med statistisk stikprøveusikkerhed.

* Nogle af de former for kriminalitet, der spørges om – vold og tvangssamleje – er relativt sjældne hændelser. Det betyder, at stikprøveudvalget helst skal være meget stort for nærmere at kunne analysere de hændelser, der berettes om. Med stigende udvalgsstørrelse øges imidlertid også omkostningerne og andre praktiske problemer med at gennemføre undersøgelsen, således at det kan være svært at realisere det undersøgelsesmæssigt mest ideelle.

* Der er forskellige måder at finde frem til dem, man ønsker skal indgå i undersøgelsen. Disse måder har hver deres fordele og ulemper. En af mulighederne er et fuldstændigt tilfældigt udvalg (lodtrækningsprincip) baseret på CPR-registret.

* Det lykkes aldrig at få besvarelser fra alle, der er med i det endelige udvalg. Der er nogen, det ikke lykkes at træffe, og andre, der ikke ønsker at deltage. Der er en betydelig risiko for, at de, man ikke får med, udgør et skævt udsnit af alle, og at tallene derfor forvrides i den ene eller den anden retning. Dette kompenseres der dog i hvert fald i nogen grad for ved vægtning af besvarelserne, jf. senere.

* Der er forskellige måder at udspørge på. De fire standardmetoder er det personlige interview, telefoninterviewet, postspørgeskemaet og internetspørgeskemaet. Hver af disse metoder har deres fordele og ulemper, f.eks. med hensyn til svarvillighed (se det følgende punkt).

* Der kan være et problem med svarvillighed. Der kan være nogen, der ikke ønsker at berette i et spørgeskema eller over for en interviewer om den kriminalitet, de har været udsat for. Denne svarvillighed kan tænkes at variere med forskellige omstændigheder ved kriminaliteten. F.eks. kan der være grund til at tro, at svarvillighed er et større problem ved kortlægning af partnervold end ved kortlægning af "tasketyverier" udført af fremmede i gademiljøet.

* Der kan være hukommelsesproblemer. Også kriminalitet glemmes i en eller anden udstrækning, igen formentlig afhængig af dens karakter, tid siden hændelsen, og hvem man i øvrigt er m.v. Hukommelsesfaktorens indvirkning på undersøgelsens resultater begrænses ved alene at spørge om hændelser inden for en forholdsvis kort periode forud for interviewet.

* Ved introduktion af en afgrænset tidsperiode, hvori kriminaliteten søges kortlagt, introduceres det såkaldte teleskoperingsproblem, dvs. at man ganske vist husker selve hændelsen, men fejllukker tidspunktet. Man taler om fremadteleskopering for de tilfælde, som reelt er sket forud for tidsperioden, og bagudteleskopering for de tilfælde, man ikke beretter om, fordi man fejlagtigt tidsmæssigt placerer dem uden for tidsperioden. Problemet er, at bagudteleskopering og fremadteleskopering ikke nødvendigvis går lige op i sidste ende, hverken antalsmæssigt eller med hensyn til type af hændelse (f.eks. med hensyn til alvorlighed, anmeldelse/ikke-anmeldelse m.v.).

* Der er forskel på ofre (personer) og episoder (handlinger). Mennesker risikerer at blive udsat for kriminalitet mere end én gang inden for den tidsperiode, der spørges til. Offerundersøgelserne er ikke altid velegnede til at udsige noget om alle de episoder, der har fundet sted, idet det forudsætter, at de udsurgte spørges detaljeret om hver hændelse (f.eks. om anmeldelse, ikke-anmeldelse).

* Der kan endelig også opstå fejl i forbindelse med registrering af svar, databehandling m.v.

Den aktuelle offerundersøgelse er gennemført som et led i Danmarks Statistiks omnibusundersøgelser. Omnibusundersøgelser er undersøgelser, hvori der samles flere emner.

De personer, der er omfattet af omnibusundersøgelsen, udvælges tilfældigt via Danmarks Statistiks CPR-register, således at de udgør et tilsligtet repræsentativt udsnit af befolkningen på 16-74 år. Danmarks Statistik sender digitalt en invitation til at deltage i undersøgelsen. I denne invitation indgår et link til webbesvarelse. Der sendes efterfølgende, både digitalt og med papirpost, remindere om deltagelse i undersøgelsen. Har personen efter disse remindere fortsat ikke udfyldt spørgeskemaet, tager Danmarks Statistik kontakt telefonisk (typisk op til fem gange) med henblik på at gennemføre undersøgelsen som telefoninterview.

De månedlige bruttostikprøver har varieret lidt i størrelsen gennem årene. Således er de månedlige bruttostikprøver i 2016 mellem 1.700 og 1.850 personer, mens bruttostikprøverne i 2017 varierer mellem 1.700 og 2.000 personer. Herfra ekskluderes de, der viser sig at være emigreret eller døde, eller som over for Danmarks Statistik har givet udtryk for, at de ikke ønsker at blive ringet op med henblik på at deltage i undersøgelser, jf. senere. Den resterende del udgør nettostikprøven. Denne er

på cirka 1.500 personer hver måned fra 2005-2015, mens den i 2016 og 2017 er lidt større, nemlig i gennemsnit cirka 1.700 personer i 2016 og 1.750 personer i 2017. Der er hverken tegn på vækst eller fald i nettostikprøvens størrelse i forhold til bruttostikprøven.

Det betyder, at der i hvert af årene fra 2005-2015 er cirka 18.000 personer, der er blevet anmodet om at deltage i undersøgelsen, mens nettostikprøven i 2016 udgøres af 20.441 personer og i 2017 udgøres af 21.169, jf. tabel 2.1. Sammenlagt drejer det sig om 242.238 personer. Heraf har 150.295 valgt at deltage i undersøgelsen, hvilket giver en svarprocent på 62 pct. I hele perioden ligger svarprocenten mellem 55 og 65 – med den laveste svarprocent i 2017.

Tabel 2.1. Stikprøvestørrelse, antal besvarelser og svarprocent fordelt efter år, 2005-2017. Pct.

	Nettostikprøve	Antal besvarelser	Svarprocent
2005	18.238	11.668	64 %
2006	17.996	11.588	64 %
2007	17.796	11.653	65 %
2008	17.947	11.716	65 %
2009	18.268	11.521	63 %
2010	18.442	11.585	63 %
2011	18.185	11.745	65 %
2012	18.251	11.568	63 %
2013	17.750	10.446	59 %
2014	18.910	11.441	61 %
2015	18.845	11.492	61 %
2016	20.441	12.162	59 %
2017	21.169	11.710	55 %
2005-2017	242.238	150.295	62 %

Fra juli 2010 blev det muligt at besvare spørgeskemaet via internettet. Flere har med tiden anvendt denne mulighed frem for telefoninterviews. Over hele perioden har halvdelen af respondenterne besvaret spørgeskemaet via internettet, mens de resterende har besvaret via telefoninterviews. Der viser sig at være en skævhed i, hvem der deltager i internetundersøgelserne frem for de telefoniske interviews, men det er overraskende nok de ældre respondenter, der i højere grad udfylder internetspørgeskemaerne, end det er de unge. Denne forskel er statistisk signifikant.

Indførelsen af internetbaseret spørgeskemaundersøgelse indebærer imidlertid ikke en systematisk skævhed i svarprocent og heller ikke i bortfald i relation til alder. De unge deltager nemlig i højere grad end de ældre i undersøgelsen telefonisk.

Årsagen til, at nogle ikke har deltaget i undersøgelsen, fremgår af tabel 2.2. I en stor del af tilfældene – 31 pct. – skyldes det, at personen ikke har kunnet træffes til trods for, at de som beskrevet ovenfor bliver forsøgt kontaktet via flere breve og telefoniske henvendelser. En anden hyppig årsag til ikke at deltage er manglende telefonnummer (29 pct.). Selv om Danmarks Statistik skriftligt henvender sig i de tilfælde, hvor det ikke er muligt at finde et telefonnummer til personen/husstanden via en mekanisk og manuel telefonnummersøgning, så er det kun en mindre del af disse tilfælde, der fører til, at personen reagerer på henvendelsen. Der er også en del, der har nægtet at deltage i undersøgelsen, nemlig knap en tiendedel af samtlige adspurgte, svarende til næsten en fjerdedel af bortfaldet. For den resterende del af bortfaldet er der ikke angivet en specifik årsag til, at undersøgelsen ikke er gennemført.

Tabel 2.2. Årsager til bortfald, 2005-2017.

	Antal	Procent	Procent af hele stikprøven
Manglende telefonnummer	27.093	29 %	11 %
Nægtet at deltage	21.774	24 %	9 %
Ikke truffet	28.193	31 %	12 %
Anden bortfaldsårsag	14.373	16 %	6 %
Uoplyst	510	1 %	0,2 %
I alt	91.943	100 %	38 %

Danmarks Statistik har udarbejdet en personvægt for hver enkelt af de personer, der indgår i undersøgelsen, for hermed at tage højde for eventuelle skævheder i materialet. I løbet af undersøgelsesperioden har personvægtene været udarbejdet på lidt varierende typer af oplysninger, blandt andet foranlediget af indførelsen af den såkaldte forskerbeskyttelsesordning, se mere herom i Pedersen, Kyvsgaard & Balvig 2017. De aktuelle personvægte er baseret på oplysninger om personernes køn, alder, familietype, indkomst (familiens), socioøkonomisk klassificering, region (5 områder), etnicitet og uddannelse. Variationen i personvægtene er større med de nyeste vægte til sammenligning med før 2017: Mens de tidligere vægte i to tredjedele af tilfældene var på mellem 0,75 og 1,25, altså ganske tæt på tallet 1, drejer det sig om knap halvdelen af tilfældene (48 pct.) med de nyeste vægte.

Det er tidligere undersøgt om ændring i vægtningen influerer på sammenligneligheden over årene. Resultaterne herfra viser meget små og ikke signifikante forskelle, der ydermere ikke peger i en bestemt retning. Dette tyder således på, at indførelsen af nye vægte ikke påvirker mulighederne for at

sammenligne med tidligere offerundersøgelser. Det har dog medført, at der er blevet en større forskel mellem de vægtede og de uvægtede frekvenser.

Af tabel 2.3 kan man se, hvor mange af de interviewede der har været udsat for de forskellige former for kriminalitet afhængig af, om tallene er vægtede eller ej.

Tabel 2.3. Antal ofre for henholdsvis vold, trusler om vold, tyveri, og hærværk 2005-2017 samt tvangssamleje 2008-17. Vægtede og uvægtede tal.

	2005-2017	
	<i>Uvægtet</i>	<i>Vægtet</i>
Vold	1.989	2.387
Trusler om vold	4.526	4.963
Tyveri	8.343	8.791
Hærværk	3.878	4.149
Tvangssamleje (siden 2008)*	575	749

* Antal kvinder udsat for tvangssamleje inden for 5 år før interviewet.

Som det ses, er der flere, der har været udsat for de forskellige former for kriminalitet i det vægtede materiale end i det uvægtede. Dette indikerer, at der eksisterer en generel tendens til, at det er vanskeligere at opnå besvarelser fra mennesker, der har været udsat for kriminalitet, end med mennesker, der ikke har været udsat for kriminalitet.

Spørgsmål om udsathed for vold og trusler om vold er indgået i alle undersøgelser i alle årene, mens spørgsmål om udsathed for tyveri og hærværk frem til midten af 2010 alene har været omfattet af undersøgelserne i marts og september måned, dog også april måned i 2006 samt i juli og december måned 2009. Fra juli 2010 til december 2013 er der spurgt om udsathed for tyveri og hærværk i alle interviewene. Siden januar 2014 spørges kun hver anden måned ind til udsathed for tyveri og hærværk. Fra og med 2008 indgår yderligere spørgsmål om tvangssamleje i alle de månedlige interview. Fra 2009 er antallet af baggrundsvARIABLE forøget således, at de også omfatter spørgsmål om indkomst, samt besiddelse af bil, båd og sommerhus. Herudover indgår spørgsmål om livsstil, idet de interviewede spørges om, hvor ofte de går ud, mødes med andre mennesker osv. Fra og med 2010 foreligger der desuden oplysninger om respondentens familietype. Fra 2012 er der inkluderet nye spørgsmål med henblik på at kunne fastslå omfanget af indbrud. Endeligt indgår fra 2014 også oplysninger om respondentens herkomst.

2.2 Om statistisk signifikans

For at vurdere, om en forskel i resultater mellem f.eks. offerundersøgelser fra forskellige år må betragtes som et tilfældigt udsving eller som en reel forskel, anvendes sædvanlige tests for statistisk signifikans. Disse indebærer, at der stilles krav om, at sandsynligheden for, at de fundne forskelle beror på tilfældigheder frem for at afspejle reelle forandringer, skal være mindre end 5 pct., før forskellene betragtes som reelle. Hvorvidt dette bliver resultatet af testen, afhænger naturligvis af, hvor stor en forskel der er mellem resultaterne, men det afhænger i høj grad også af antallet af observationer, der ligger til grund for beregningerne. Er der vældig mange observationer, skal forskellen mellem resultaterne ikke være særlig stor for at være statistisk signifikant. Og omvendt forholder det sig, hvis antallet af observationer er ringe.

I den periode, hvor der hver måned blev spurgt om udsathed for tyveri og hærværk, jf. det tidligere, har der således kun skullet små ændringer til i andel udsatte, før ændringen er statistisk signifikant. Det gælder især tyveri, idet det er den form for kriminalitet, flest udsættes for. For forbrydelser som vold og tvangssamleje, hvor antallet af ofre er lille, er det straks vanskeligere at påvise signifikante forskelle. Såfremt analyserne ydermere angår en delpopulation, f.eks. alene dem der har været udsat for partnervold, bliver det – selv ved meget store forskelle mellem resultater fra forskellige år – næsten umuligt at opnå statistisk signifikans.

Man skal være opmærksom på, at der heri ligger, at graden af statistisk signifikans ikke er identisk med forandringens størrelse. En lille procentvis ændring af et hyppigt forekommende fænomen kan være statistisk signifikant, mens det på samme tid ikke er tilfældet for selv en betragtelig procentvis ændring af et sjældent forekommende fænomen.

I rapporten angives, når resultaterne er statistisk signifikante. Når dette *ikke* er angivet, er de viste forskelle altså ikke med sikkerhed udtryk for reelle forskelle. Såfremt de årlige målinger tyder på konsekvente forandringer, udtrykkes dette i rapporten som en *tendens*, idet der så kan være grund til at antage, at der er tale om reelle forskelle, som blot er baseret på for få observationer til at blive signifikante.

For alle de undersøgte kriminalitetsformer beregnes det årlige antal ofre med angivelse af statistiske sikkerhedsintervaller. Når forskelle mellem årene er statistisk signifikante, vil disse sikkerhedsintervaller *almindeligvis* ikke overlappe, men det *kan* forekomme, hvis forskellen kun lige netop er statistisk signifikant. Om baggrunden herfor henvises til litteratur om statistisk signifikans.

2.3 Om regressionsanalyser

Fra og med februar 2009 omfatter offerundersøgelsen som nævnt spørgsmål om livsstil, personlige forhold som indkomst, erhverv m.v. samt ejerskab af eller rådighed over forskellige goder. Ydermere foreligger der fra og med 2010 oplysninger om respondentens familietype, og fra 2014 også oplysninger, der specificerer respondentens herkomst. Det giver mulighed for at undersøge, om der er en sammenhæng mellem disse forhold og udsathed for de forskellige kriminalitetsformer.

Til brug herfor anvendes *regressionsanalyser*, der gør det muligt at se på ”betydningen” af alle de undersøgte forhold på én gang for herved at konstatere, hvad der reelt har sammenhæng med udsathed for de forskellige former for kriminalitet. Sådanne analyser er gennemført på baggrund af data fra januar 2014 til december 2017 for dermed at kunne inkludere respondentens herkomst i regressionsanalyserne. I regressionsanalyserne for henholdsvis tvangssamleje, udsathed for partnervold samt udsathed for vold på arbejdsplads og uddannelsesinstitution har dette dog ikke været muligt grundet et meget begrænset antal udsatte. Disse regressionsanalyser er derfor gennemført på baggrund af data fra januar 2010² til december 2017, og respondentens herkomst indgår ikke i disse analyser.

De *socioøkonomiske forhold*, der findes oplysninger om, og som indgår i analyserne, er beskæftigelse, indkomst, familietype, og om man ejer mere end én bil, har et sommerhus og/eller en båd/et skib, samt om man ejer en butik eller en virksomhed. De *demografiske variable* – alder, køn og herkomst – indgår også. Herudover er følgende *livsstilsfaktorer* inddraget: Hvor ofte man går ud om aftenen generelt, samt hvor ofte man går ud om aftenen for at more sig og feste. Disse to minder om hinanden, men der er stor forskel på, om man blot er væk hjemmefra, eller om man går ud for at gå i teatret eller for at more sig med venner på en bar.

Samtlige variable er blevet analyseret som såkaldt binære variable (variable med to værdier). Eksempelvis er familietype blevet delt op i fem binære variable – én for hvert udfald – ligesom indkomstvariablen er blevet til fem binære, så der er en for hvert indkomstinterval. I de udførte regressionsanalyser skal hver af de variabelkategorier, der inkluderes i slutmodellen, ses i forhold til de øvrige ekskluderede kategorier inden for samme variabel. Er det eksempelvis alene det laveste indkomstinterval, der indgår i en slutmodel, skal denne kategoris sammenhæng med den pågældende kriminalitetsform ses i forhold til øvrige indkomstintervaller.

Til at afgøre, om en variabel skal inkluderes i den endelige model eller ej (det endelige analyseresultat), beregnes variabelens signifikansniveau, også kaldet p-værdien. Hvis p-værdien er lig med eller

² Siden 2009 indeholder undersøgelsen de fleste livsstils- og personlige spørgsmål, men enkelte relevante spørgsmål indgår kun fra 2010, hvorfor disse regressionsanalyser foretages fra 2010 og frem.

under 5 pct., er sammenhængen statistisk signifikant. Dette betyder, at vi med mindst 95 pct. sikkerhed kan sige, at den sammenhæng, modellen viser, ikke er tilfældig.

I regressionsanalyserne er der anvendt *baglæns modelsøgning*, hvilket betyder, at de insignifikante variable er blevet udeladt fra de fortsatte analyser én ad gangen startende med den mest insignifikante, indtil der kun er signifikante variable tilbage.

Når det drejer sig om, hvilken retning og størrelsesorden en sammenhæng har, anvendes variablenes *odds ratio*-værdi (OR) i modellerne. Hvis OR-værdien for en variabel er lig 1,0, så hverken øges eller mindskes sandsynligheden for at blive udsat for den pågældende form for kriminalitet til sammenligning med de øvrige variable i samme kategori. Hvis den derimod er signifikant over 1,0, er der tale om en øget sandsynlighed, mens denne er mindsket, hvis OR-værdien er signifikant under 1,0. Hvis OR er enten 0,5 eller 2,0, betyder det, at sandsynligheden for at blive udsat for den pågældende form for kriminalitet er henholdsvis halveret eller fordoblet.

3. TYVERI

Talmæssigt er det tyverierne, der betyder mest i kriminalstatistikken i Danmark. Omkring otte ud af ti politiregistrerede straffelovsovertrædelser drejer sig om tyveri.

Figur 3.1. Antal tyverier der ved anmeldelse eller på anden måde er kommet til politiets kundskab i Danmark, 1960-2017.³

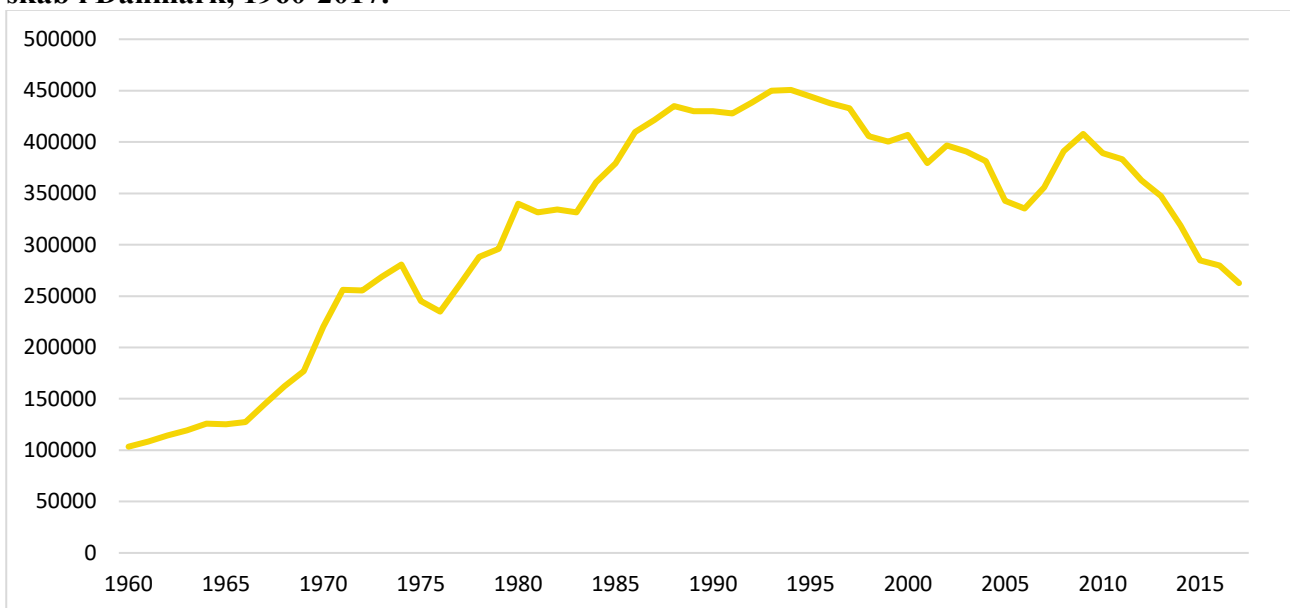

Antallet af politiregistrerede tyverier begyndte at stige i 1960'erne og nåede et toppunkt i slutningen af 1980'erne. Fra slutningen af 1980'erne til midt i 1990'erne stagnerede antallet af anmeldte tyverier, og fra omkring 1995 og den følgende halve snes år skete der et fald, jf. figur 3.1. I 2007 vendte udviklingen igen, og antallet af anmeldte tyverier steg. Siden 2010 er antallet af anmeldte tyverier på ny faldet og var i 2017 på sit laveste niveau i de sidste 41 år.

Figur 3.2 viser befolkningens udsathed for tyveri. Den første undersøgelse af, hvor stor en del af befolkningen der har været udsat for tyveri inden for de seneste 12 måneder forud for interviewtidspunktet, blev foretaget i 1972. Undersøgelsen viste, at det drejede sig om 13 pct., altså et sted mellem hver syvende og hver ottende dansker. Procentandelen, der har været udsat for tyveri, steg herefter frem til årtusindeskiftet, hvorefter tendensen generelt har været faldende.

³ Figuren inkluderer anmeldelser vedrørende både tyveri og indbrud, se forklaring i fodnote 8.

Figur 3.2 Ofre for tyveri, 1960-2017, pct. af befolkningen.

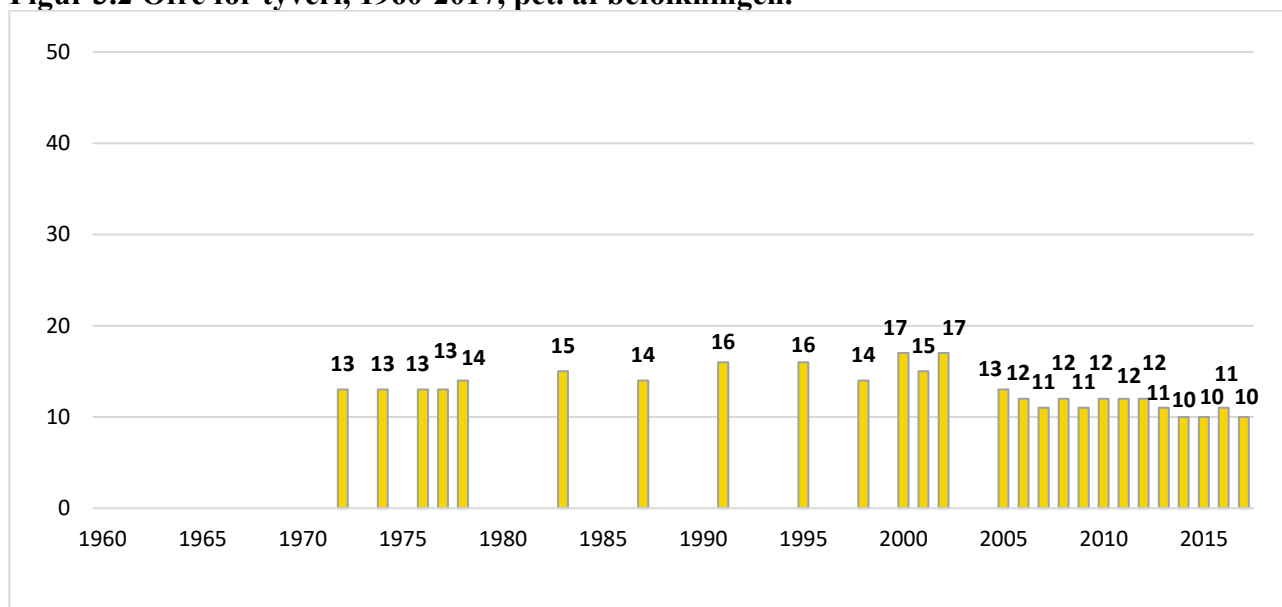

Den stigningstendens, offerundersøgelserne viser vedrørende tyveri i hovedparten af den sidste fjerdedel af 1900-tallet, er langt svagere og varer ved i længere tid, end tilfældet er for de politianmeldte tyverier. Helt eller delvist kan denne forskel bero på, at der er sket ændringer i, hvor mange gange de enkelte ofre har været udsat. I samsvar hermed viser det sig, at det gennemsnitlige antal gange, de enkelte ofre har været udsat, steg fra 1970'erne til 1980'erne (fra et niveau omkring 1,2-1,4 til et niveau omkring 1,6-1,7). I undersøgelserne fra 2005-2017 er niveauet 1,4-1,9. At der fra 1970'erne og frem til i hvert fald engang i 1980'erne har været tale om en stigning i befolkningens udsathed for tyveri, bekræftes endvidere af fire indbyrdes sammenlignelige tyveriofferundersøgelser foretaget af AIM (Balvig & Høigård, 1988, s. 140). På grund af forskellige spørgeperioder m.v. er disse undersøgelser ikke sammenlignelige med den serie undersøgelser, der er omfattet af figur 3.2 og indgår derfor ikke heri. AIM fandt i sine fire undersøgelser, foretaget i årene 1976, 1980, 1982 og 1984, følgende procenter for, hvor mange der havde været udsat for tyveri: 7, 11, 13 og 11. To undersøgelser foretaget af Observa i henholdsvis 1979 og 1984 viste en stigning fra 6 til 8 pct. med hensyn til, hvor mange der inden for de sidste 12 måneder forud for interviewtidspunktet havde lidt skade som følge af forbrydelser begået mod person/ejendom (tyveri, lomme-/tasketyveri, hærværk, bedrageri m.v.) (Observa og Morgenavisen Jyllandsposten, 30. april 1979 og 13. maj 1984).

Den senere opbremsning i udviklingen fremgår af to offerundersøgelser foretaget i henholdsvis 1988 og 1993 af Vilstrup Markedsanalyse. Her er det belyst, hvorvidt de interviewede har været udsat for forskellige former for tyveri inden for de seneste to år forud for interviewtidspunktet. For cykel- og knallerttyverier viser offerprocenterne sig at være henholdsvis 14 og 11, for biltyveri 3 og 2, for tasketyveri el.lign. 5 og 3, for tyveri fra bil 7 og 4, for indbrud i bolig 5 og 5 og for indbrud i som-

merhus el.lign. 2 og 3 (Vilstrup og Politiken, 18. december 1988 og 23. januar 1994). Det mest bemærkelsesværdige er, at den stigning, der er sket i de politianmeldte tyverier fra 2006 til 2009 – en stigning på 18 pct. – ikke genfindes i, hvor mange der udsættes for tyveri. Det er for hvert af årene 11-12 pct.

Selv om flere af hovedtendenserne fra 1972 til 2017 synes at pege i samme retning for antallet af politiregistrerede tyverier som for befolkningens rapporterede udsathed for tyveri, så ses der et markant større fald i de politiregistrerede tyverier fra 2009-17 end for befolkningens rapporterede udsathed. Der er muligvis sket en forskydning mellem tyverier mod private og ikke-private ofre. Forskellen kan antagelig også forklares med ændringer i anmeldelsestilbøjeligheden, idet der kan ses en faldende tendens de seneste år, jf. figur 3.3. I denne tabel vedrører anmeldelsestilbøjeligheden både de sager, som ofret selv har anmeldt til politiet og de sager, som politiet har fået kundskab om på anden vis. Det bemærkes, at anmeldelsesprocenten i 2005-2017 angår andelen af de tyveritilfælde, som ofrene senest har været udsat for (inden for det seneste år), der er blevet anmeldt til politiet eller kommet til politiets kundskab på anden vis. Omvendt er anmeldelsesprocenten for 1972 beregnet ud fra, om mindst ét tyveritilfælde (der er fundet sted inden for det seneste år) er kommet til politiet kundskab gennem anmeldelse eller på anden måde. Den reelle procentforskel mellem disse målinger er som følge heraf nogle få procentpoint mindre end den viste.

Resultaterne i figur 3.3 dækker over to modsatrettede tendenser – mens der i perioden fra 2005-2017 ses signifikante fald i andelen af ofre, der selv har anmeldt sagen til politiet, vokser andelen af sager, som politiet har fået kundskab om på anden vis end gennem anmeldelse fra ofret.

Figur 3.3. Procent af ofre for tyveri der har anmeldt det til politiet, eller hvor politiet har fået kundskab om forholdet på anden vis, 1960-2017.

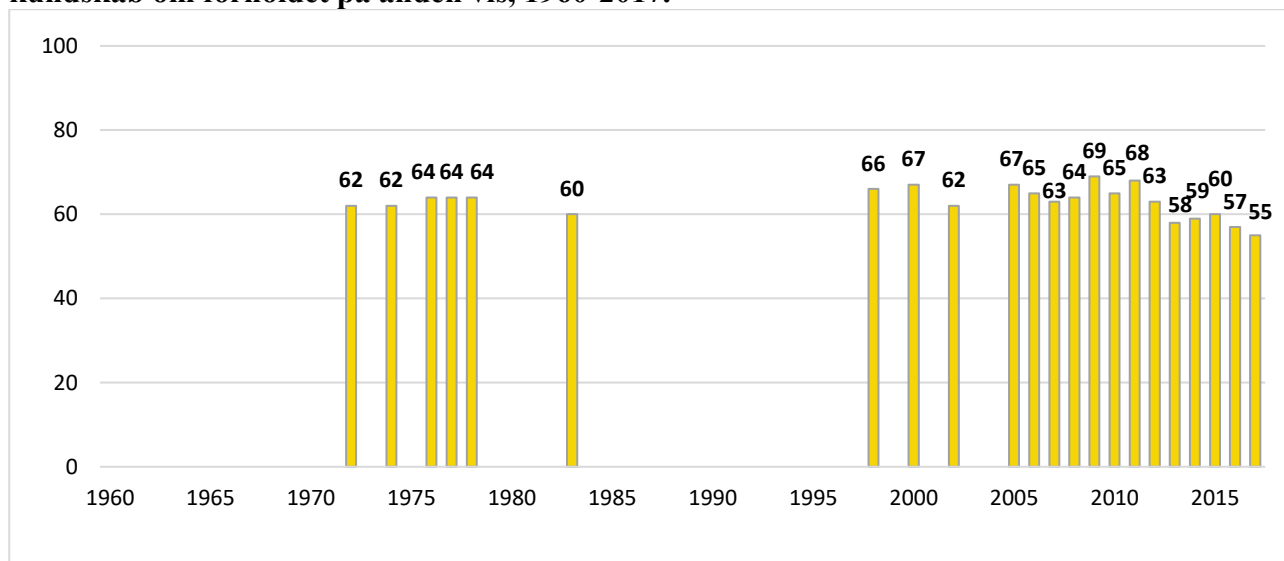

3.1 Tyveri 2005-2017

Figur 3.4 viser i lighed med figur 3.2 udviklingen i procentandelen af befolkningen, der har været udsat for tyveri inden for det seneste år, men figur 3.4 er alene baseret på den ensartede sekvens af offerundersøgelser, der er gennemført siden 2005, og figuren inkluderer desuden sikkerhedsintervaller.

Figur 3.4 Ofre for tyveri, 2005-2017, pct. af befolkningen.

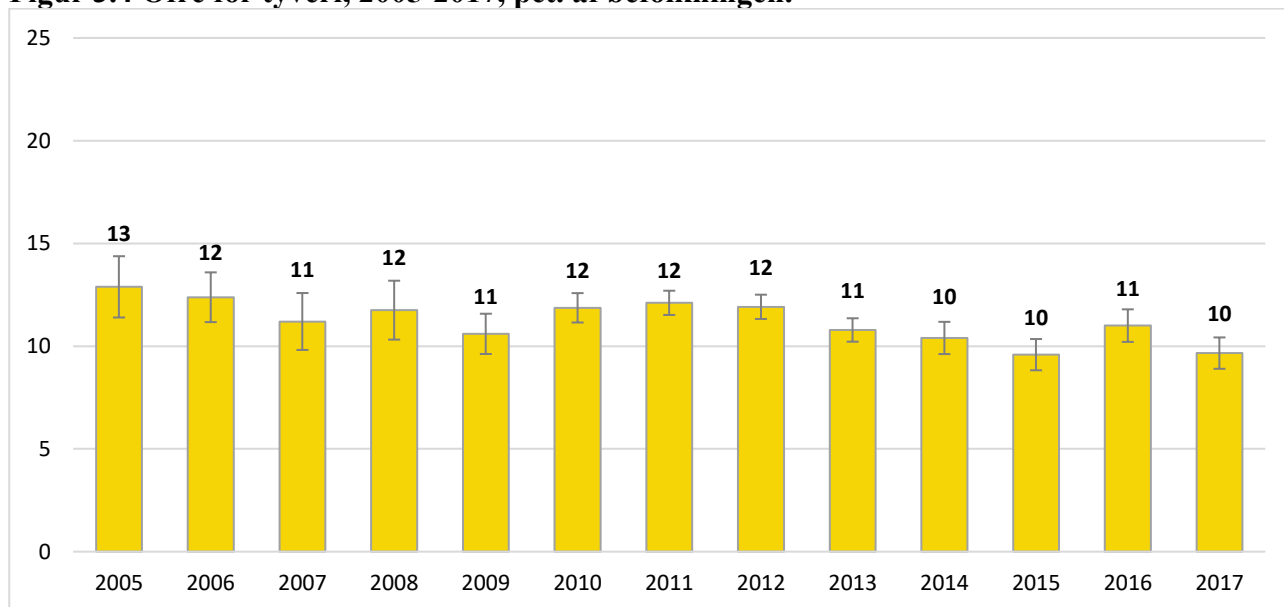

I tabel 3.1 er der givet en mere detaljeret beskrivelse af, hvor stor en andel af de 16-74-årige der har været udsat for tyveri i årene 2005 til 2017. I 2017 er andelen, der har været udsat for tyveri, signifikant lavere end i 2016 og ligeledes signifikant lavere end i perioden som helhed. Det ses også af tabellen, at antallet af ofre varierer mellem 406.000 og 507.000, og at de laveste antal er at finde i 2015 og i 2017.

Ved fortolkningen af antallet af ofre for tyveri skal man være opmærksom på, at et tyveri ofte har flere ofre. F.eks. vil ét indbrudstyveri i en bolig ofte blive oplevet og “registreret” af alle beboerne. Man taler om en “husstandseffekt”, som indebærer, at der vil være færre husstande end individer, der har været udsat for tyveri.

Tabel 3.1. Ofre for tyveri, 2005-2017, andel og antal.

	Andel ofre	95 % sikkerhedsinterval	Antal ofre	95 % sikkerhedsinterval	Uvægtet antal ofre i stikprøve
2005	13 %	(11,4-14,3)	507.000	(448.000-566.000)	237
2006	12 %	(11,1-13,6)	489.000	(441.000-537.000)	329
2007	11 %	(9,8-12,6)	446.000	(391.000-502.000)	222
2008	12 %	(10,3-13,2)	474.000	(416.000-532.000)	210
2009	11 %	(9,6-11,6)	431.000	(391.000-470.000)	377
2010	12 %	(11,2-12,6)	485.000	(456.000- 515.000)	893
2011	12 %	(11,5-12,7)	498.000	(474.000-522.000)	1366
2012	12 %	(11,3-12,5)	492.000	(466.000-518.000)	1285
2013	11 %	(10,1-11,4)	447.000	(422.000-472.000)	1151
2014	10 %	(9,6-11,2)	431.000	(400.000-465.000)	573
2015	10 %	(8,8-10,3)	406.000	(373.000-438.000)	534
2016	11 %	(10,0-11,6)	453.000	(423.000-490.000)	595
2017	10 %	(9,0-10,5)	411.000	(380.000-445.000)	542

Hovedparten af de personer, der har været udsat for tyveri, har alene været udsat én gang i løbet af et år, jf. tabel 3.2. Meget få – to til ni pct. af ofrene – har været udsat for tyveri mere end tre gange inden for det seneste år. I gennemsnit har tyveriofrene været udsat for tyveri 1,4-1,9 gange årligt. Gennemsnittet for 2017 er ikke signifikant forskelligt fra gennemsnittet for perioden som helhed.

Tabel 3.2. Tyveriofre fordelt efter antal gange udsat inden for seneste år samt det samlede årlige antal tyveritilfælde i gennemsnit, 2005-2017, pct.

	Udsat kun én gang	Udsat to-tre gange	Udsat mere end tre gange	Antal gange udsat, gennemsnit
2005	71 %	26 %	3 %	1,4
2006	73 %	24 %	3 %	1,5
2007	78 %	20 %	2 %	1,4
2008	74 %	23 %	3 %	1,5
2009	82 %	15 %	3 %	1,5
2010	72 %	24 %	4 %	1,5
2011	69 %	26 %	5 %	1,6
2012	72 %	23 %	5 %	1,5
2013	73 %	22 %	5 %	1,6
2014	73 %	22 %	6 %	1,7
2015	68 %	25 %	7 %	1,7
2016	65 %	26 %	9 %	1,9
2017	66 %	28 %	7 %	1,7

3.2 Karakteristika ved ofrene

Med undtagelse af 2015 og 2016 har der kun været små og ikke statistisk signifikante forskelle mellem mænd og kvinders risiko for at blive udsat for tyveri, jf. tabel 3.3. Dette gælder også 2017.

Tabel 3.3. Tyveriofre fordelt efter køn, 2005-2017, pct.

	Mænd	Kvinder	Alle
2005	15 %	11 %	13 %
2006	12 %	13 %	12 %
2007	12 %	10 %	11 %
2008	11 %	12 %	12 %
2009	11 %	10 %	11 %
2010	13 %	11 %	12 %
2011	13 %	11 %	12 %
2012	13 %	11 %	12 %
2013	11 %	10 %	11 %
2014	11 %	10 %	10 %
2015	11 %	8 %	10 %
2016	12 %	9 %	11 %
2017	10 %	9 %	10 %

Af figur 3.5 fremgår, at risikoen for at blive udsat for tyveri i de fleste år har været størst i den yngste aldersgruppe, og at risikoen gradvist aftager med stigende alder. For de 16-24-årige er der en faldende tendens siden 2005-06. Idet unges tyverier ofte er rettet mod andre unge, underbygger tendensen den generelle tendens til fald i ungdomskriminalitet, som er påvist i andre undersøgelser og kortlægninger.

Figur 3.5. Tyveriofre fordelt efter alder, 2005-2017, pct.⁴

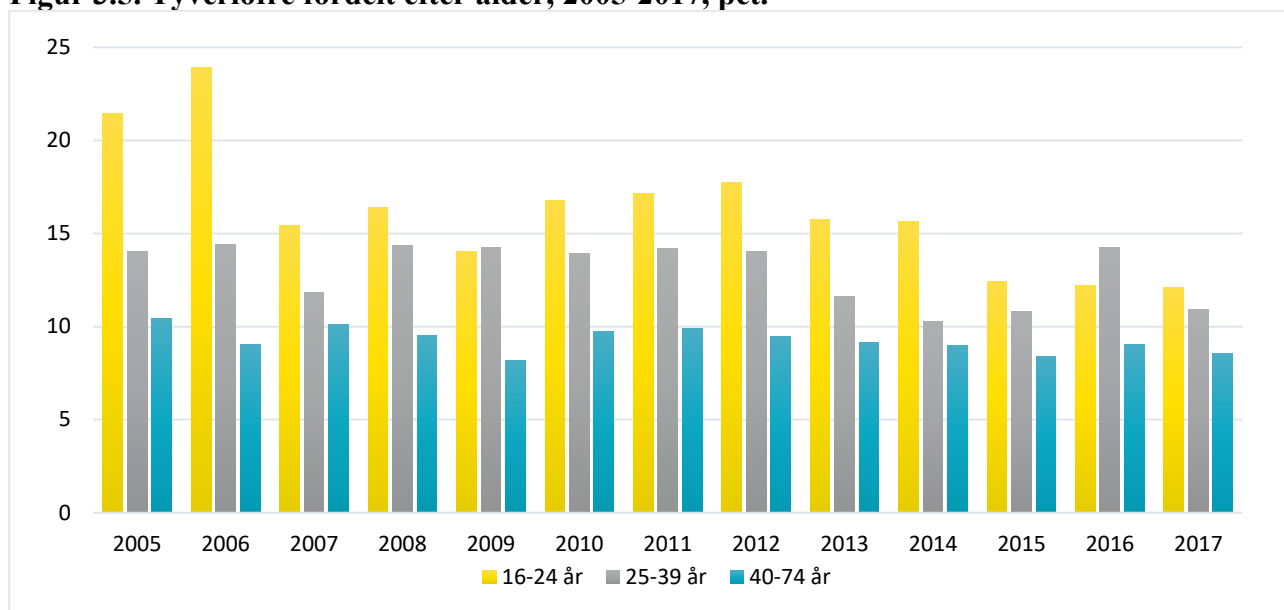

3.3 Tyveriets genstand og skadevirkning

Spørgsmålet om, hvilken form for tyveri ofrene har været udsat for, belyses i tabel 3.4. Taske- og lommetyverier forekommer relativt hyppigt, svarende til næsten hvert fjerde af tyverierne. Også relativt mange af tyverierne var enten cykeltyveri (21 pct.) eller tyveri i hjemmet (19 pct.). Derimod er det relativt sjældent, at nogen får stjålet motorcykel, knallert eller båd, hvilket givetvis især er betinget af, at få har disse ejendele. 'Biltyverier' omfatter formodentlig også en del tilfælde, hvor der er stjålet ejendele fra en bil. Over halvdelen af dem, der har været udsat herfor, angiver således et tab på under 1.000 kr., hvilket indikerer, at mange respondenter oplyser om tyveri fra bil og ikke om tyveri af selve bilen.

I de tilfælde, hvor ofrene har angivet, at de fik stjålet 'andet', drejer det sig ofte om penge, kreditkort eller elektronisk udstyr og i en del af tilfældene også om tøj eller genstande fra bil. De øvrige former for ejendele, kategorien 'andet' omfatter, er meget forskelligartede, lige fra værktøj til smykker.

⁴ Se også bilagstabel 3.1, hvor alle procentandele fremgår.

Tabel 3.4. Tyverier fordelt efter gerningssted eller type af transportmiddel, 2017, pct.

	Andel
Bil	8 %
Motorcykel	1 %
Knallert	1 %
Cykel	21 %
Båd/skib	0,4 %
Noget fra hus/lejlighed/værelse hvor jeg bor	19 %
Noget fra garage/kælder/loftsrum/udhus/have ved min bopæl	6 %
Noget fra/på min arbejdsplads	6 %
Noget fra mit sommerhus/fritidshus	2 %
Noget jeg havde på mig (tasketyveri/lommetyveri)	24 %
Andet	12 %
I alt	100 %

Den form for mulig skadevirkning, man umiddelbart forbinder med tyveri, er af materiel og økonomisk art. Det er her vigtigt at sondre mellem de umiddelbare og de langsigtede omkostninger eller skader, idet en betydelig del af de umiddelbare skader restitueres gennem, at det stjålne eller ødelagte helt eller delvist genfindes eller erstattes. I offerundersøgelsen er alene de umiddelbare økonomiske skader belyst, jf. tabel 3.5. Tabellen viser, at det gennemsnitlige tab såvel pr. tyveritilfælde som pr. indbygger i 2017 lå på et niveau, der er lavere end niveauet i de tidligere år, dog bortset fra år 2015, hvor omkostningerne ved tyveri også lå relativt lavt.⁵ Det bemærkes, at der knytter sig en betydelig usikkerhed til disse gennemsnitsberegninger, og de forholdsvist store variationer mellem årene må derfor tages med forbehold.

Det skal påpeges, at biltyverier indgår med bilens fulde værdi i denne beregning. Størstedelen af de stjålne biler genfindes imidlertid forholdsvis hurtigt og returneres til ejerne (i mere eller mindre oprindelig tilstand).

⁵ En undersøgelse af de enkelte år viser, at der i nogle af de tidligere år var enkelte tyveritilfælde på meget høje beløb, hvilket øger gennemsnittet betragteligt. Når beløb over 100.000 kr. bliver fjernet for alle år, viser beregningen fortsat et fald i 2017, som dog er mindre end det, tabellen angiver: Ved denne beregning er det gennemsnitlige tab pr. tyveritilfælde 6.200 kr. i 2016, mens det mindskes til 5.200 kr. i 2017.

Tabel 3.5. Tyverier fordelt efter de umiddelbare økonomiske skader, 2005-2017.

	Gennemsnitligt tab pr. tyveritilfælde (kr.)	Gennemsnitligt tab pr. indbygger 16-74 år (kr.)
2005	13.300	1.700
2006	12.600	1.500
2007	11.400	1.200
2008	14.500	1.700
2009	15.400	1.600
2010	12.000	1.400
2011	14.300	1.700
2012	12.400	1.400
2013	11.500	1.200
2014	13.400	1.400
2015	8.600	800
2016	14.200	1.500
2017	9.400	900

Hvor stor en del af det stjålne, ofret fik tilbage eller erstattet, fremgår af tabel 3.6. Der ses ikke nogen signifikant forskel i andelen, der har fået det stjålne retur, fordelt efter, om ofret har søgt erstatning eller ej. 15 pct. af dem, der havde søgt erstatning, fik det hele ubeskåret tilbage, og det samme gjaldt for 18 pct. af dem, der ikke havde søgt erstatning. For så vidt angår andelen, der fik hel eller delvis erstatning, er denne ikke overraskende større blandt dem, der har søgt erstatning. 16 pct. af de erstatningsøgende fik hverken det stjålne retur eller erstatning, og dette gælder hele 76 pct. af dem, der ikke har søgt erstatning.

Af alle dem, der var udsat for tyveri, har 40 pct. søgt erstatning.

Tabel 3.6. Tyveriofre fordelt efter, om de fik det stjålne tilbage eller erstattet, set i forhold til om ofrene har søgt erstatning eller ej, 2017, pct.

	Har søgt erstatning	Har ikke søgt erstatning	Alle
Fik det stjålne tilbage	15 %	18 %	17 %
Fik noget tilbage og/eller erstatning (hel eller delvis) for resten	23 %	7 %	13 %
Jeg fik intet tilbage, men fik erstatning (hel eller delvis)	46 %	—	19 %
Jeg fik intet tilbage og heller ingen erstatning	16 %	76 %	51 %
I alt	100 %	100 %	100 %

At 51 pct. af ofrene ikke har fået noget tilbage og heller ingen erstatning, skal ses i sammenhæng med, at en meget stor del af tyverierne har medført ret beskedne økonomiske tab, idet godt 40 pct. af tyverierne drejer sig om en umiddelbar økonomisk skade på mindre end 500 kr. Hvorvidt ofret har fået noget tilbage, hænger klart sammen med værdien af det stjålne, jf. tabel 3.7. For tab af værdier under 3.000 kr. er det 39 pct. der har fået noget af det stjålne tilbage, og herefter stiger denne andel i takt med værdien af det stjålne. Ved tab på mere end 10.000 kr. er andelen 82 pct.

Tabel 3.7. Tyveriofre fordelt efter de umiddelbare økonomiske skader, set i forhold til om ofrene genvandt det stjålne/fik erstatning, 2017, pct.

	Tyveriofret fik noget tilbage	Tyveriofret fik intet tilbage
0 - 499 kr.	39 %	61 %
500 - 2.999 kr.	39 %	61 %
3.000 - 4.999 kr.	40 %	60 %
5.000 - 9.999 kr.	63 %	37 %
10.000 kr. eller mere	82 %	18 %
I alt	49 %	51 %

Som det også fremgår af dette kapitels indledning, var det i 2017 55 pct. af ofrene for tyveri, der havde anmeldt hændelsen til politiet, eller hvor politiet havde fået kundskab om forholdet på anden vis, jf. figur 3.3. Denne andel er signifikant lavere end for perioden som helhed.

Alle offerundersøgelserne viser, at anmeldelsestilbøjeligheden for tyveri stiger med alderen.⁶ Det var også tilfældet i 2017, jf. figur 3.6. Det bemærkes, at figuren udelukkende inkluderer de tyverier, som ofret selv har anmeldt til politiet, hvorfor tyveritilfælde, som politiet har fået kundskab om på anden vis end gennem anmeldelse, ikke er inkluderet i figuren.

⁶ Også når der i en regressionsanalyse tages højde for andre forhold, ses, at anmeldelsestilbøjeligheden stiger med alderen.

Figur 3.6. Andelen af tyverier, der er blevet politianmeldt, fordelt efter ofrets alder, 2005-2017, pct.⁷

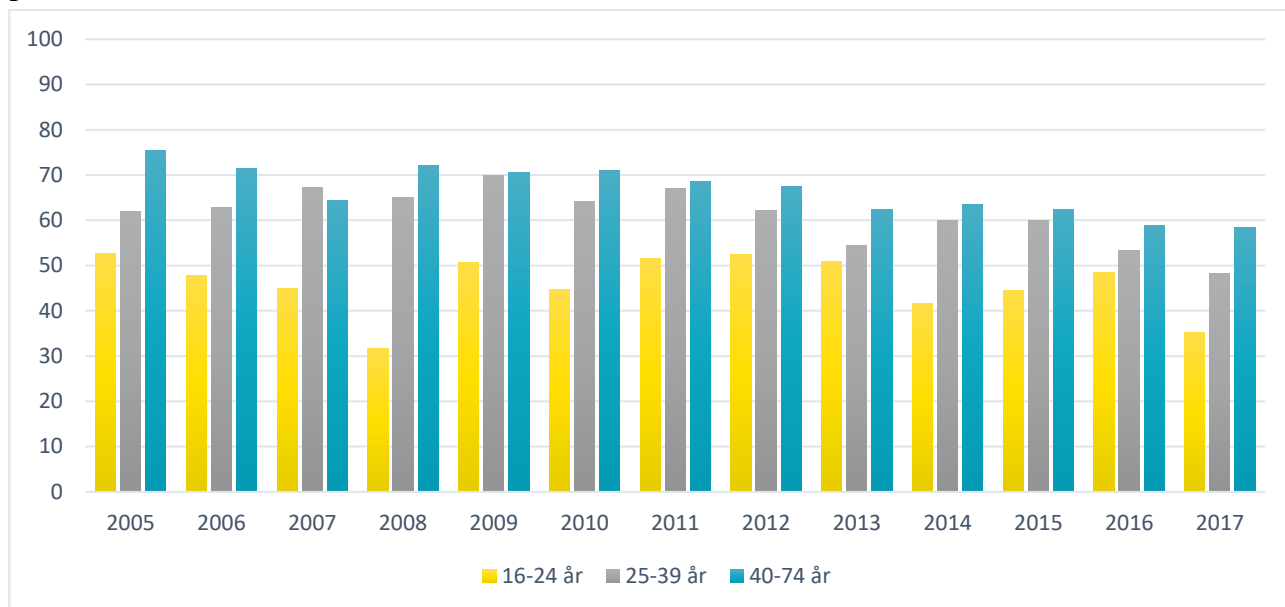

At anmeldelsestilbøjeligheden stiger med alderen kan hænge sammen med, at værdien af det stjålne generelt er lavere for de 16-24-årige ofre end for ofre i de øvrige aldersgrupper, jf. figur 3.7. De unges incitament for at anmelde er dermed ikke så stor.

Figur 3.7. Tyveriofre fordelt efter alder og de umiddelbare økonomiske skader, 2017, pct.

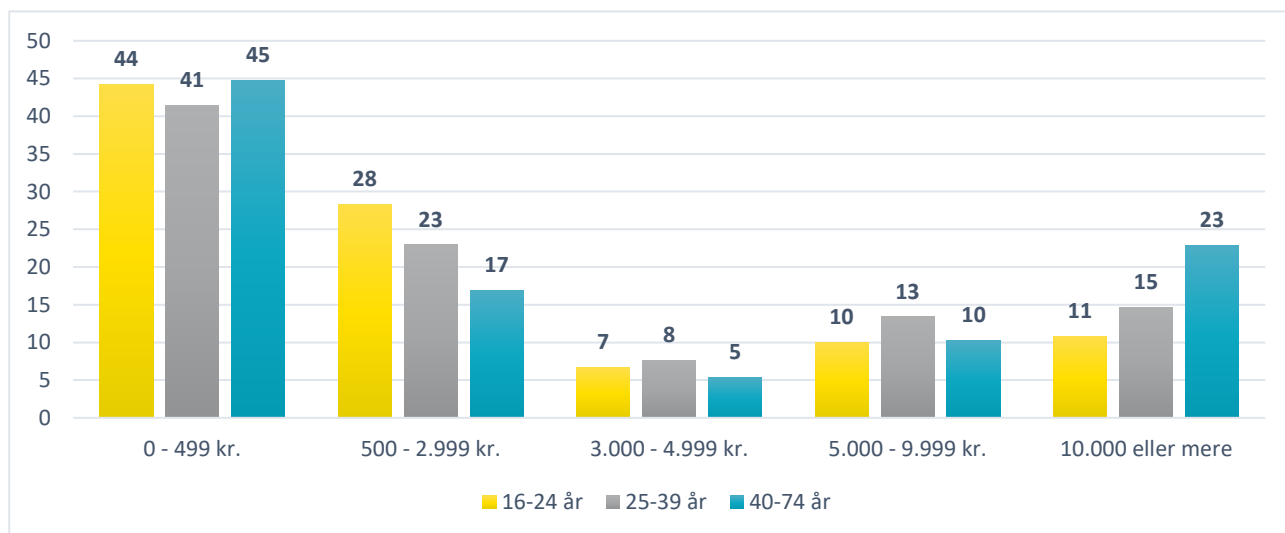

⁷ De præcise procentandele fremgår af bilagstabel 3.2.

3.4 Økonomisk mørketal for tyveri

Det unikke ved offerundersøgelser er, at de kan give os et indblik i mørketallet, dvs. den andel af kriminaliteten, som ikke anmeldes og registreres hos politiet. Dette er allerede berørt gennem angivelser af, hvor mange af ofrene der har anmeldt, og hvor mange der ikke har anmeldt. I tillæg til disse offerorienterede og handlingsorienterede mørketal muliggør aflæsningen af de umiddelbare økonomiske skader, at vi tillige kan beregne økonomiske mørketal, dvs. hvor stor en del af den samlede mængde skader, målt i kroner, som ikke anmeldes og registreres.

Der er en stærk og klart statistisk signifikant sammenhæng mellem anmeldelsestilbøjelighed og det umiddelbare økonomiske tab ved et tyveri: Jo større beløb, der er stjålet for, desto højere anmeldelsesprocent, jf. figur 3.8. Af dem, der har fået stjålet værdier for mindre end 500 kr., anmelder 30 pct. tyveriet, mens 57 pct. har anmeldt, når det stjalne beløber sig til mellem 3.000 og 4.999 kr. I sager, hvor skaden overstiger 10.000 kr., har knap ni ud af ti anmeldt tyveriet.

Figur 3.8. Procent af tyveriofre der har anmeldt tyveriet til politiet fordelt efter, hvor meget der er stjålet for, 2017, pct.

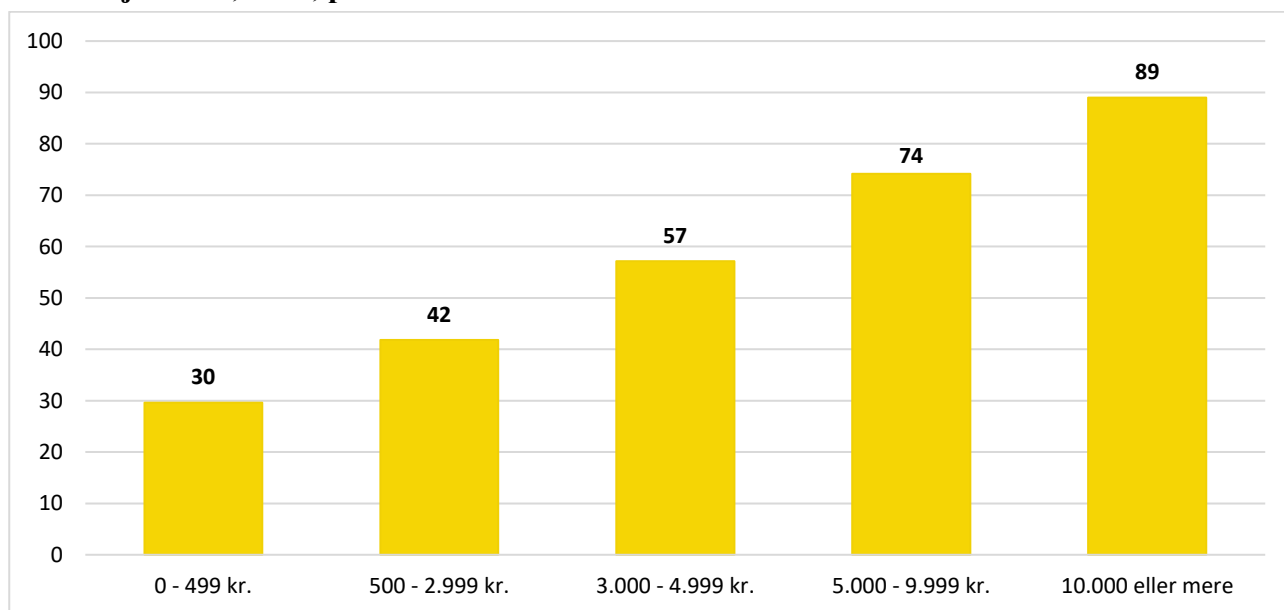

Tages der udgangspunkt i de tyverier, som ikke er anmeldt, og som politiet heller ikke har fået kundskab om på anden vis, angår knap ni tidendedele af disse værdier for mindre end 3.000 kr., jf. også bilagstabel 3.3. Det økonomiske mørketal, altså den økonomiske andel af tyverier der ikke anmeldes til politiet, kan på denne baggrund beregnes til 8 pct. Denne andel svarer i 2017 til det, der er set de tidligere år.

Tyverier kan naturligvis være belastende for den enkelte, men set i den store samfundsmæssige sammenhæng må man på baggrund af disse beregninger konkludere, at det økonomiske mørketal på tyveriområdet er et forholdsvis beskedent problem.

Hvorvidt ofret har anmeldt tyveriet til forsikringsselskabet eller ej, er også undersøgt. I alt har 41 pct. af ofrene anmeldt tyveriet til forsikringsselskabet, 15 pct. har ikke anmeldt tyveriet, fordi de ikke er tyveriforsikrede, mens 43 pct. ikke har gjort det, selv om de er forsikrede. For sidstnævnte gruppe er årsagen ofte, at de ikke tror, at de ville få erstatning, jf. bilagstabel 3.4.

Der er ligeledes en sammenhæng mellem beløbet, der er stjålet for, og om ofret har anmeldt tyveriet til forsikringsselskabet. Over en tredjedel af de tyverier, der er anmeldt, angår tilfælde, hvor der er stjålet for beløb over 10.000 kr., se også bilagstabel 3.5. Omvendt vedrører over halvdelen af alle tyverier, som ikke er anmeldt, beløb på mindre end 500 kr.

Der er desuden gennemført en regressionsanalyse vedrørende anmeldelsestilbøjeligheden for tyveri. Det bemærkes, at de karakteristika, der fremhæves, angår den person, der i undersøgelsen har oplyst om anmeldelsen af tyveriet. Reelt kan der være flere personer, der er ofre for samme tyveri, idet det kan have rettet sig mod en husstand med flere personer eller en genstand med flere ejere.

Resultatet af de regressionsanalyser, der vedrører *anmeldelsestilbøjeligheden for tyveri* i årene 2009 til 2017, og som er baseret på en række baggrundsvARIABLE, er anført i bilagstabel 3.6 og 3.7 (start- og slutmodel)⁸. Slutmodellen viser, at *køn, alder, værdien af det stjålne* samt *hvorvidt man har forsikring eller ej* hver for sig har sammenhæng med anmeldelsestilbøjeligheden for tyveri:

- At mænd er signifikant mindre tilbøjelige til at anmelde tyveri end kvinder.
- At personer på 25 år eller derover er mere tilbøjelige til at anmelde tyveri end de unge mellem 16 og 24 år.
- At anmeldelsestilbøjeligheden stiger i takt med værdien af det stjålne.
- At personer, der har en tyveriforsikring, i højere grad anmelder tyveriet til politiet end personer, der ikke har en forsikring.

⁸ Regressionsanalyserne omfatter perioden siden 2009, fordi der i dette år blev inkluderet spørgsmål om personindkomst og forsikring i offerundersøgelsen, se i øvrigt afsnit 2.3 om regressionsanalyser.

3.5 Indbrud i private hjem

Siden 2012 er de 16-74-åriges udsathed for indbrud undersøgt særskilt. Ved indbrud forstås, at gerningspersonen uden tilladelse forsøger at opnå eller opnår adgang til privat hjem med henblik på tyveri. Andre tyverier fra hjemmet eller tyveri fra eksempelvis garager, parkerede biler, lofts- eller kælderrum, sommerhuse o.l. er ikke omfattet af denne definition af indbrud.⁹

Fra 2014 er spørgsmål om udsathed for tyveri og indbrud stillet hver anden måned i omnibusundersøgelsen, mens de er stillet hver måned i de forudgående år. Eftersom andelen af personer, der har været udsat for indbrud, begrænser sig til omkring 3 pct., er der fra og med 2014 tale om relativt få observationer, hvilket skaber en større statistisk usikkerhed i forhold til de tidligere år. Det betyder, at der skal større forskelle til mellem årene, for at forskellene er statistisk signifikante.

Samlet set har 2,9 pct. af de adspurgte i 2017 angivet, at de har været udsat for indbrud eller forsøg herpå seneste år, jf. tabel 3.8.

Tabel 3.8. Ofre for indbrud i alderen 16-74 år, 2012-2017, andel og antal.

	Andel udsatte	95 % sikkerheds-interval	Antal ofre	95 % sikkerheds-interval	Uvægtet antal ofre i stikprøven
2012	3,1 %	(2,8 % - 3,4 %)	127.000	(114.000-140.000)	365
2013	2,8 %	(2,5 % - 3,1 %)	118.000	(105.000-131.000)	340
2014	3,5 %	(3,1 % - 4,0 %)	147.000	(127.000-166.000)	212
2015	3,0 %	(2,5 % - 3,4 %)	128.000	(107.000-144.000)	182
2016	3,6 %	(3,1 % - 4,0 %)	149.000	(130.000-170.000)	204
2017	2,9 %	(2,5 % - 3,4 %)	126.000	(106.000-144.000)	178

Tidligere, internationale offerundersøgelser, der dog ikke er fuldstændigt sammenlignelige med denne undersøgelse, har fundet et tilsvarende omfang af indbrud i Danmark – 3,1 pct. i en undersøgelse vedrørende år 2000 og 2,7 pct. for år 2005 (jf. van Dijk et al. 2007, s. 66 og s. 237). At 2,9 pct. af befolkningen i undersøgelsen fra 2017 var udsat for indbrud eller forsøg herpå svarer til mellem

⁹ I offerundersøgelserne inden 2012 indgår indbrud i opgørelserne over tyveri. På baggrund af de tillægsspørgsmål, der siden er inkluderet i undersøgelsen, viser det sig, at en overvejende del af tyverierne fra respondenternes bolig er sket via indbrud. 86 pct. af de respondenter, der angiver at have fået stjålet genstande fra deres bopæl, svarer således, at der var tale om indbrud. For at sikre sammenlignelighed med tidligere år og undgå databrud er disse tilfælde af indbrud indeholdt i beregningerne vedrørende tyveri, hvorfor der vil være et overlap mellem kategorierne tyveri og indbrud. Herudover er de respondenter, som ikke har rapporteret tyverier fra deres bolig, blevet spurgt særskilt om, hvorvidt de har været udsat for indbrud eller forsøg herpå i deres hjem.

106.000 og 144.000 danskere i alderen 16-74 år. Ved en tilnærmelsesvis beregning i forhold til husstande svarer det til, at 63.000 husstande har været udsat for indbrud. I 2017 blev der politianmeldt ca. 29.000 indbrud i beboelser.

Tabel 3.9. Ofre for indbrud fordelt efter familietype, 2012-2017, pct.

Familietype	Andel ofre blandt familie type	Fordeling af ofre
Enlig uden børn	3,8 %	22 %
Enlig med børn	4,7 %	6 %
Par uden børn	3,4 %	17 %
Par med børn	4,6 %	51 %
Anden familietype	3,2 %	4 %
I alt	4,1 %	100 %

Udsathedet for indbrud varierer noget, og der er en signifikant forskel mellem familietyperne, jf. tabel 3.9. Ses der samlet på perioden 2012-2017, er familier med børn, såvel par som enlige, signifikant oftere udsat end andre familietyper. Dette kan skyldes, at familier med børn oftere end familier uden børn bor i et hus, der i højere grad end lejligheder udsættes for indbrud. En nylig undersøgelse af indbrudsniveauet i Danmark til sammenligning med Sverige, Tyskland, Holland og England/Wales peger således på, at niveauet af indbrud ligger noget højere i Danmark i forhold til de øvrige lande, og at noget af forklaringen herpå er, at der i Danmark findes relativt mange enfamilieshuse, særligt parcelhuse, hvor indbrudsrisikoen er større, end tilfældet er for lejligheder og rækkehuse (Kruize & Sorensen 2017).

Indbrud sigter ikke mod bestemte personer, men mod boliger, som så i forskellig grad kan være attraktive for indbrud. Nogle kan være attraktive, fordi de er lette at trænge ind i, mens andre er attraktive, fordi de signalerer mulighed for stort udbytte. I denne sammenhæng kan det bemærkes, at de, der tjener 550.000 kr. eller mere årligt, er signifikant mere udsatte for indbrud end de lavere indkomstgrupper. Dette resultat er baseret på hele perioden 2012-2017, jf. bilagstabel 3.8.

Tabel 3.10. Økonomiske skader i forbindelse med indbrud og i forbindelse med simpelt tyveri, 2012-2017.¹⁰

	2012	2013	2014	2015	2016	2017
Økonomiske skader ved indbrud, i alt. (mia. kr.)	4,1	3,0	2,3	2,4	3,2	2,0
- Medregnet husstandseffekt (mia. kr.)		1,5	1,1	1,1	1,6	1,0
Økonomiske skader ved simpelt tyveri, i alt (mia. kr.)	3,2	3,0	3,4	2,0	3,2	1,7
Økonomiske skader ved indbrud som andel af skader fra alle tyverier	56 %	48 %	34 %	70 %	51 %	54 %
- Medregnet husstandseffekt	-	32 %	18 %	33 %	25 %	27 %
Gennemsnitligt tab pr. indbrud (kr.)	33.600	27.000	20.000	23.300	25.500	20.700
Gennemsnitligt tab pr. simpelt tyveri (kr.)	7.700	7.900	11.400	6.200	9.100	5.400

I tabel 3.10 er de økonomiske skader i forbindelse med indbrud beregnet, både med og uden husstandseffekt, hvor der tages hensyn til, at der bor flere personer i samme husstand.¹¹ Disse tal er sammenlignet med skaderne fra simpelt tyveri, dvs. den del af tyveritilfældene, som ikke inkluderer tyveri i privat bolig. Det ses her, at der i 2017 blev stjålet for 1,0 mia. kr. i forbindelse med indbrud, hvilket betyder, at de udgør godt en fjerdedel af de samlede tyveriskader, jf. tabel 3.5. I dette beløb er der taget hensyn til en husstandseffekt. Langt færre bliver ofre for indbrud end for simpelt tyveri, men de økonomiske skadevirkninger er to til fire gange højere ved et gennemsnitligt indbrud end ved simpelt tyveri.¹²

Tabel 3.11. Anmeldelsesprocent fordelt efter indbrud og indbrudsforsøg, 2012-2017, pct.¹³

	2014	2015	2016	2017
Procent af indbrud anmeldt til politiet	91 %	88 %	87 %	84 %
Procent af indbrudsforsøg meldt til politiet	63 %	58 %	50 %	58 %
Procent af alle indbrud og indbrudsforsøg meldt til politiet	83 %	81 %	78 %	79 %

¹⁰ Disse resultater er behæftet med væsentlig usikkerhed, da få respondenter, der har oplevet meget omfattende økonomiske skadesvirkninger af et indbrud eller et simpelt tyveri, hæver det samlede gennemsnit for det pågældende år betragteligt.

¹¹ Husstandseffekten er beregnet ved, at det samlede tab for indbrud er divideret med det gennemsnitlige antal beboere pr. husstand.

¹² Nogle af de 'simple tyverier' kan dog være indbrud i sommerhuse eller andre steder, jf. fodnote 9.

¹³ Data for 2012 og 2013 er ikke inkluderet i tabellen, da det reelt kun er muligt at se, om der blev stjålet noget eller ej. Således er det i disse år ikke muligt at skelne mellem indbrudsforsøg og reelle indbrud, hvor der blot ikke er blevet stjålet noget af værdi. I tabellen er de angivne procenter for år 2014 endvidere blevet opdateret i forhold til tidligere udgaver af rapporten.

Anmeldelsestilbøjeligheden er ligeledes betydeligt højere ved indbrud, end tilfældet er for tyveri generelt. Af tabel 3.11 fremgår, at godt otte ud af ti fuldbyrdede indbrud enten anmeldes til politiet af ofret selv eller kommet til politiets kundskab på anden vis. Selv hvis der alene er tale om et indbruds-forsøg, anmeldes det i mere end halvdelen af tilfældene. Der kan fra 2012 til 2017 ses et fald i andelen af indbrud, der anmeldes, eller som kommer til politiets kundskab på anden vis. Dette fald skyldes, at signifikant færre af ofrene selv har valgt at anmelde indbruddet til politiet. Derimod ses der ingen signifikante ændringer i den andel af indbrud, som politiet får kendskab til på anden vis end gennem anmeldelse.

Af figur 3.9 ses forholdet mellem anmeldelsestilbøjeligheden og værdien af det stjålne ved indbruddet. Det ses, at anmeldelsestilbøjeligheden for indbrud, der har medført selv relativt små økonomiske tab, er ganske høj. Knap otte ud af ti indbrud med økonomiske skader på mellem 500 kr. og 4.999 kr. er blevet anmeldt til politiet, og mere end ni ud af ti indbrud med økonomiske skader på mindst 5.000 kr. er blevet anmeldt.

Figur 3.9. Ofre for indbrud der har anmeldt indbrudstyveriet til politiet fordelt efter, hvor meget der er stjålet for, 2012-2017, pct.

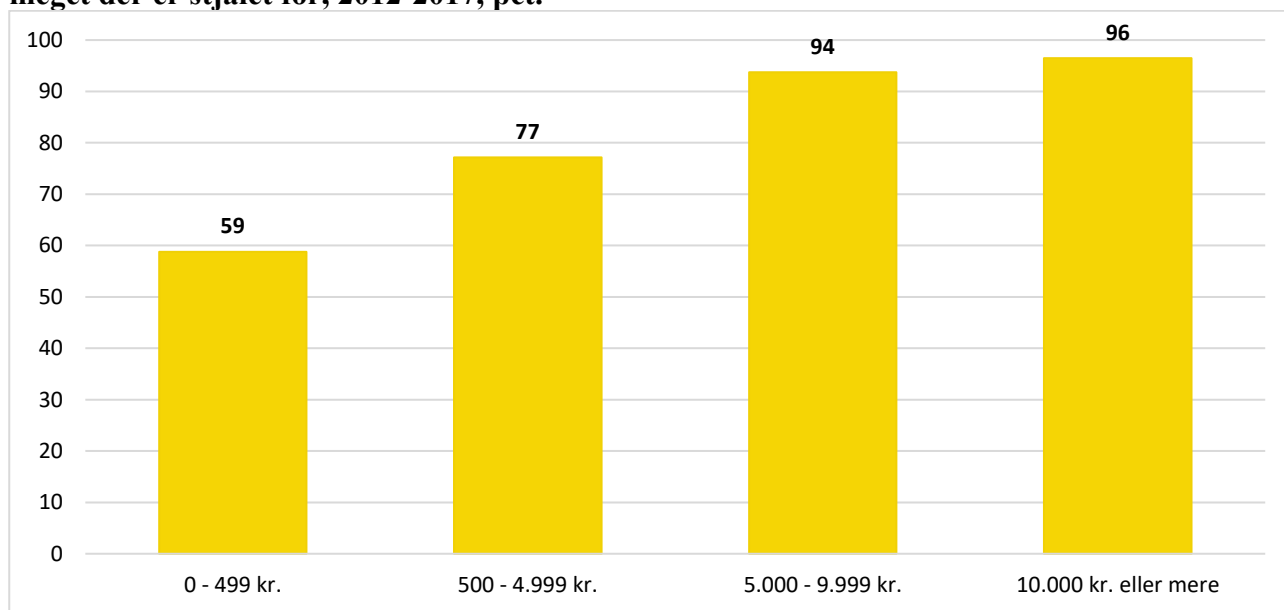

Den høje anmeldelsestilbøjelighed ved indbrud betyder, at det økonomiske mørketal i forbindelse med indbrud er lavt. De 16 pct. af de fuldbyrdede indbrud, der ikke anmeldes, og som politiet ikke får kendskab til på anden vis, svarer således i økonomisk værdi til 1 pct. af det stjålne. Det er dermed kun en meget lille del af de økonomiske skader i forbindelse med indbrud, som politiet ikke får kendskab til.

Tabel 3.12. Ofre for indbrud fordelt efter om de fik erstatning i forbindelse med indbrud og efter, om de anmeldte det til forsikringselskabet eller ej, 2012-2017.

	Anmeldt	Ikke anmeldt
Jeg fik det hele ubeskåret tilbage	18 %	13 %
Jeg fik noget tilbage og/eller erstatning (hel eller delvis) for resten	24 %	7 %
Jeg fik intet tilbage, men fik erstatning (hel eller delvis)	51 %	-
Jeg fik intet tilbage og heller ingen erstatning	8 %	80 %
I alt	100 %	100 %

Af tabel 3.12 fremgår, at langt størstedelen af dem, der i 2012-2017 anmeldte indbrudstyveriet til forsikringselskabet, fik hel eller delvis erstatning herfor eller genvandt det stjålne. Kun 8 pct. af de ofre for indbrud, der havde anmeldt til forsikringselskabet, fik hverken erstatning eller det stjålne tilbage, hvorimod det gælder hele 80 pct. af de ikke-anmeldte indbrud.

Ud af alle indbrud i 2017 blev 65 pct. anmeldt til forsikringselskabet.

3.6 Forhold der påvirker risikoen for at blive udsat for tyveri og indbrud

Der er gennemført en regressionsanalyse vedrørende risikoen for at blive udsat for tyveri og en vedrørende risikoen for at blive udsat for indbrud. Det bemærkes, at de karakteristika, der fremhæves, angår den person, der i undersøgelsen har oplyst om tyveriet eller indbruddet. Reelt kan der være flere personer, der er ofre for samme tyveri eller indbrud, idet det kan have rettet sig mod en husstand med flere personer eller en genstand med flere ejere.

3.6.1 Udsathed for tyveri

Resultatet af de regressionsanalyser, der vedrører *udsathed for tyveri* i årene 2014 til 2017, og som er baseret på en række baggrundsvARIABLE, er anført i bilagstabel 3.9 og 3.10 (start- og slutmodel). Samlet set blev 10,8 pct. af befolkningen årligt udsat for tyveri i 2014-17.¹⁴

Slutmodellen viser, at *alder, indkomst, familietype, beskæftigelse, etnicitet, hvor tit man er hjemmefra, hvor tit man går ud for at feste eller more sig, samt ejerskab af butik eller virksomhed* hver for sig har sammenhæng med risikoen for at blive udsat for tyveri:

¹⁴ Regressionsanalyserne omfatter perioden siden 2014, fordi der i dette år blev inkluderet et spørgsmål om etnicitet i offerundersøgelsen, se i øvrigt afsnit 2.3 om regressionsanalyser.

- De 25-39-årige har større risiko for at blive udsat for tyveri end personer i aldersgrupperne 16-24 år og 40-74 år.
- Personer med en indkomst på mindst 550.000 kr. har en forøget risiko for at blive udsat for tyveri sammenlignet med personer med lavere indkomster.
- Par uden børn har en lavere sandsynlighed for at blive udsat for tyveri sammenlignet med enlige og andre familietyper.¹⁵ Enlige med børn har derimod en større risiko for at blive udsat for tyveri sammenlignet med par og andre familietyper.
- Pensionister har mindre sandsynlighed for at blive udsat for tyveri end personer i arbejde eller med anden status. Omvendt har studerende forøget risiko for at blive udsat for tyveri sammenlignet med andre beskæftigelsesgrupper.
- Personer med anden etnisk herkomst end dansk har større sandsynlighed for at blive udsat for tyveri sammenlignet med personer, der er af dansk oprindelse.
- Går man ud minimum én gang ugentligt for at feste og more sig med sine venner, er der større risiko for tyveri. Ligeledes er risikoen for tyveri større, hvis man i øvrigt er hjemmefra om aftenen i løbet af ugen.
- Slutteligt viser analysen, at der er større risiko for, at man bliver udsat for tyveri, hvis man ejer en butik eller virksomhed, end hvis man ikke er indehaver heraf.

3.6.2 Udsathed for indbrud

Resultatet af en regressionsanalyse vedrørende udsathed for indbrud er angivet i bilagstabel 3.11 og 3.12 (start- og slutmodel). Analysen er baseret på oplysninger siden 2014. Samlet set var 3,5 pct. af befolkningen i 2014-2017 udsat for indbrud.

Tabellen viser, at *alder*, *indkomst*, *familietype* og *hvor tit man er hjemmefra* hver for sig har en sammenhæng med risikoen for at blive udsat for indbrud:

¹⁵ Kategorien ”andre familietyper” anvendes ofte af respondenterne, når denne person ikke kan se sig selv i kategorierne ”enlig med/uden børn” eller ”par med/uden børn”. Personer, der angiver, at de befinder sig i en anden familietype, er oftest unge mellem 16 og 24 år, og som har angivet, at de bor sammen med andre frem for alene eller sammen med familie. Det kan eksempelvis være et søskendepar, der bor sammen. Desuden angiver en højere andel personer med anden etnisk baggrund end dansk, at de tilhører en anden familietype.

- De 16-24-årige har lavere risiko for at blive udsat for indbrud end personer i de ældre aldersgrupper.
- Personer med en indkomst mellem 100.000 kr. og 550.000 kr. har en mindre risiko for at blive udsat for indbrud sammenlignet med personer med en lavere eller højere indkomst.
- Enlige uden børn og par uden børn har en mindre risiko for at blive udsat for indbrud end øvrige familietyper.¹⁶
- Går man minimum én gang ugentligt ud om aftenen, er der større risiko for at blive udsat for indbrud.

Indbrudstyre vil givetvis foretrække at begå indbrud i tomme hjem, hvilket kan forklare, hvorfor risikoen for indbrud bliver større, hvis man mindst én gang om ugen er ude om aftenen.

Resultaterne skal også ses i sammenhæng med, at de fleste af de benyttede baggrundsvARIABLE angiver karakteristika ved de udsatte *individer*, mens det givetvis i høj grad er forhold ved *boligen* eller *boligområdet*, som er udslagsgivende for risikoen for indbrud, herunder bevoksning omkring boligen, flugtveje, brug af porttelefoner, nærhed til nabobebyggelse og lignende.

¹⁶ Dette kan skyldes, at indbrud oftere er rettet mod huse end mod lejligheder.

4. HÆRVÆRK

Udviklingen i politiregistreret hærværk har det til fælles med tyveriudviklingen, at der i en periode har været tale om en meget kraftig stigning i politianmeldte tilfælde. For hærværk indtræffer stigningen imidlertid senere, end tilfældet er for tyverier, og den sker under en kortere periode, fra midt i 1970'erne til midt i 1980'erne. Til gengæld er den kraftigere. I midten af 1980'erne nåede man op på omkring 40.000 politianmeldte hærværkstilfælde årligt, og dette niveau holdt sig frem til 2009, jf. figur 4.1. Efter 2009 er der sket et markant fald i antal anmeldte hærværkstilfælde. I 2017 blev der anmeldt omtrent 23.300 tilfælde af hærværk.

Figur 4.1. Hærværk der ved anmeldelse eller på anden måde er kommet til politiets kundskab i Danmark, 1960-2017.

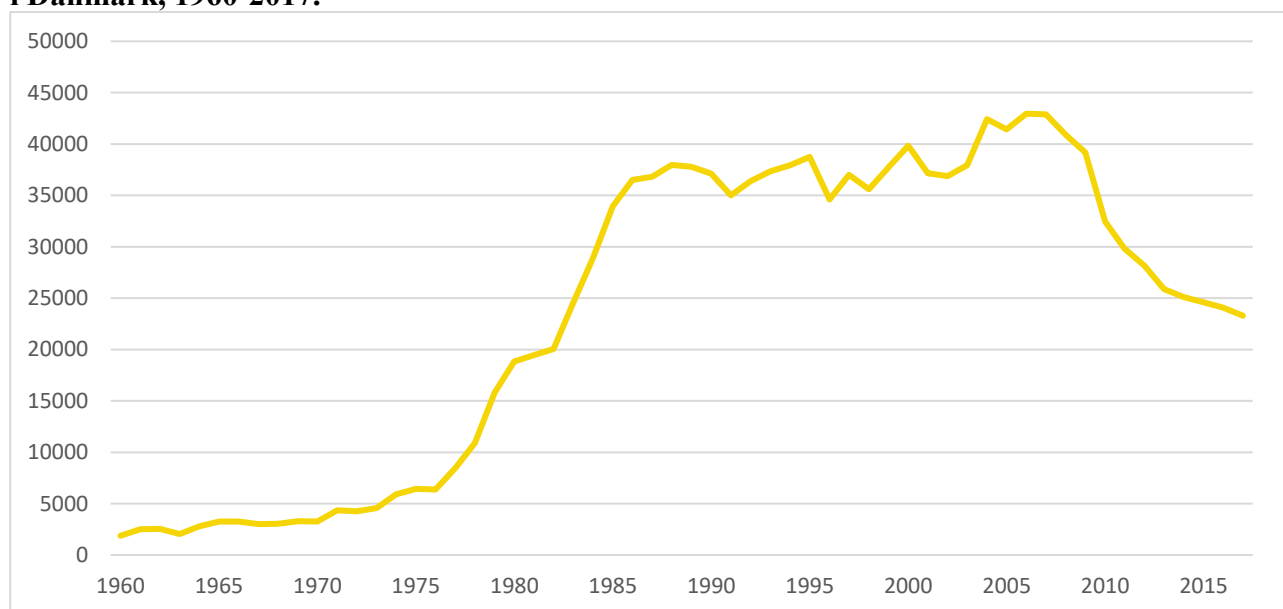

Offerundersøgelserne viser, at der sker tæt ved en fordobling af befolkningens risiko for at blive udsat for hærværk fra begyndelsen af 1970'erne og frem til 1980'erne – fra 7 til 13 pct. udsatte i løbet af et år, jf. figur 4.2. Denne stigning er statistisk signifikant. At der fra 1970'erne og frem til i hvert fald engang i 1980'erne har været tale om en vækst i befolkningens risiko for at blive udsat for hærværk, bekræftes endvidere af de fire indbyrdes sammenlignelige undersøgelser foretaget af AIM, som tidligere er omtalt i forbindelse med tyveri (Balvig & Høigård 1988, s. 140). På grund af forskellig referenceperiode m.v. er undersøgelserne ikke sammenlignelige med den serie undersøgelser, der er vist i figur 4.2, og indgår derfor ikke i figuren. AIM fandt i sine fire undersøgelser fra 1976, 1980, 1982 og 1984 følgende procenter for, hvor mange der havde været udsat for hærværk: 1, 4, 3, 3.

Figur 4.2. Ofre for hærværk, 1960-2017, pct. af befolkningen.

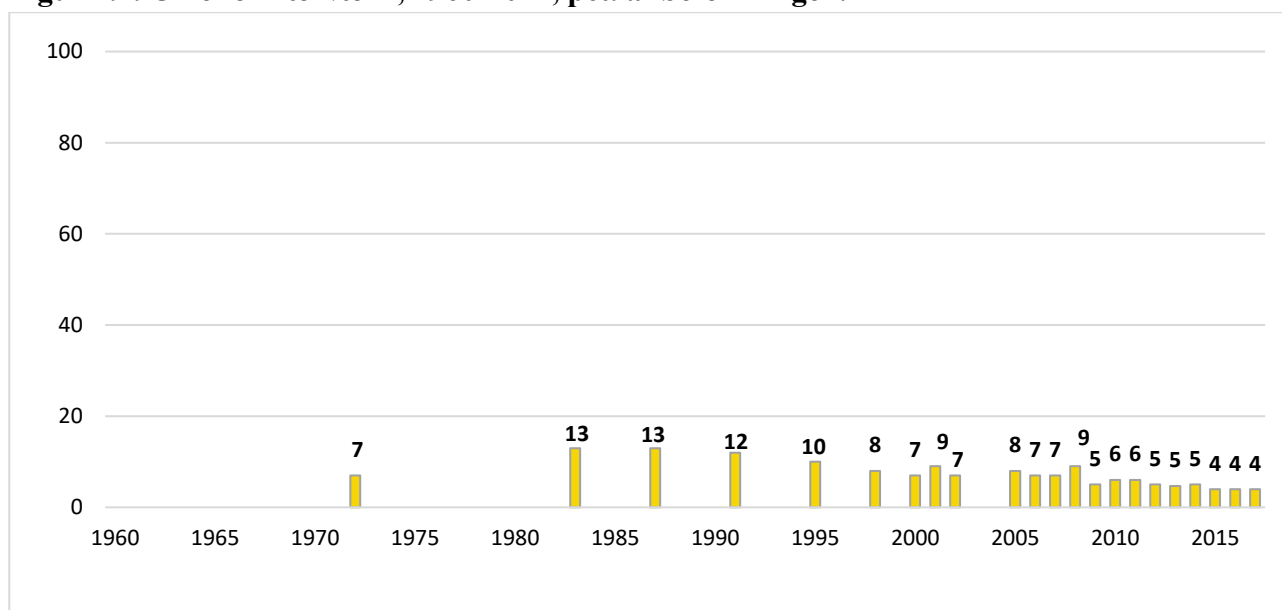

Fra midten af 1980'erne skiller vandene sig med hensyn til udviklingen i de politiregistrerede hærværkstilfælde og befolkningens faktiske udsathed for hærværk. Sidstnævnte udviser nemlig en klart faldende tendens fra 13 til 7-9 pct. omkring årtusindskiftet. Dette niveau holdt sig frem til 2008, mens det de sidste ni år har været signifikant lavere – på 4-6 pct. Den faldende tendens i omfanget af hærværk de allerseneste år ses således såvel i de politianmeldte hærværkstilfælde som i andelen af personer, der har oplevet sig udsat for hærværk.

Figur 4.3. Ofre for hærværk der har anmeldt det til politiet, eller hvor politiet har fået kundskab om forholdet på anden vis, 1960-2017, pct.

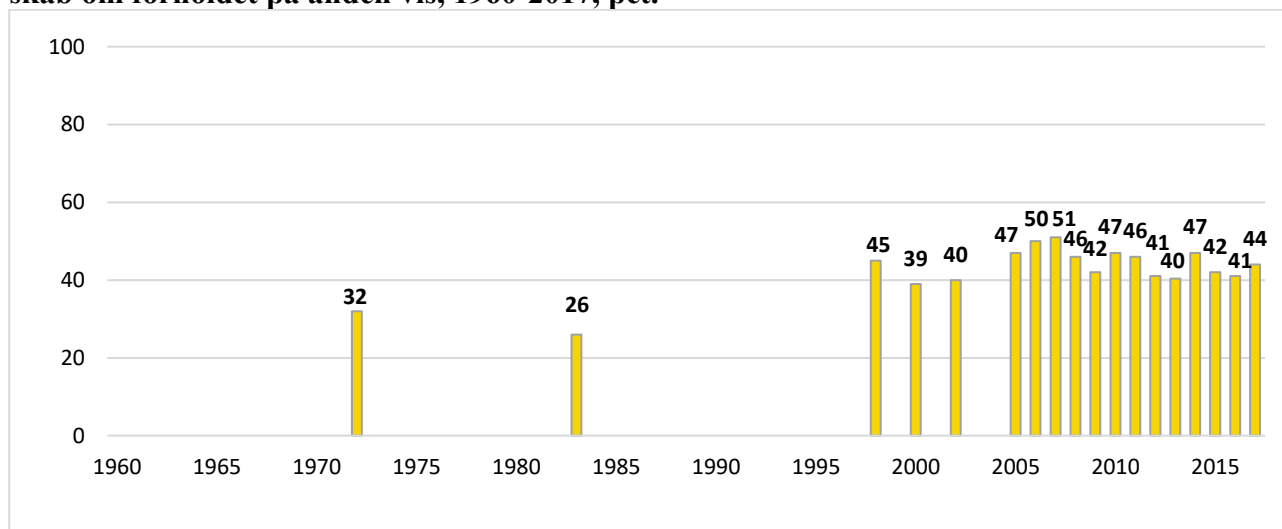

Den forskellige udvikling fra midten af 1980'erne frem til de seneste år i de politiregistrerede og det faktiske antal hærværkstilfælde synes i nogen udstrækning at kunne forklares ved ændringer i anmeldelsestilbøjelighed for hærværk, jf. figur 4.3. Ved den første undersøgelse af anmeldelsestilbøjeligheden, foretaget i 1972, var det 32 pct. af dem, der havde været udsat for hærværk, der havde anmeldt det til politiet. I årene efter 2005 svinger denne andel fra 40 til 50 pct. Som ved tyveri (se bemærkningerne der) er den reelle forskel mellem anmeldelsesprocenterne i de første undersøgelser sammenholdt med de senere reelt lidt større end det, tallene umiddelbart udviser.

Anmeldelsesprocenten i 2017 adskiller sig ikke signifikant fra den, der er set i den forudgående periode. Det bemærkes, at der i perioden 2005-2017 er sket et signifikant fald i andelen af hærværksofre, der selv anmelder forholdet til politiet, mens andelen af tilfælde, som politiet har fået kundskab om på anden vis, samtidig er vokset.

4.1 Hærværk 2005-2017

Figur 4.4 viser andelen af befolkningen, som har været udsat for hærværk inden for det seneste år i perioden 2005-2017. Der ses en nedadgående tendens siden 2005. Andelen, der har været udsat for hærværk, var signifikant højere i perioden fra 2005 til 2008 end i de efterfølgende år, og 2017 ligger signifikant under periodens gennemsnit.

Figur 4.4. Ofre for hærværk, 2005-2017, pct.

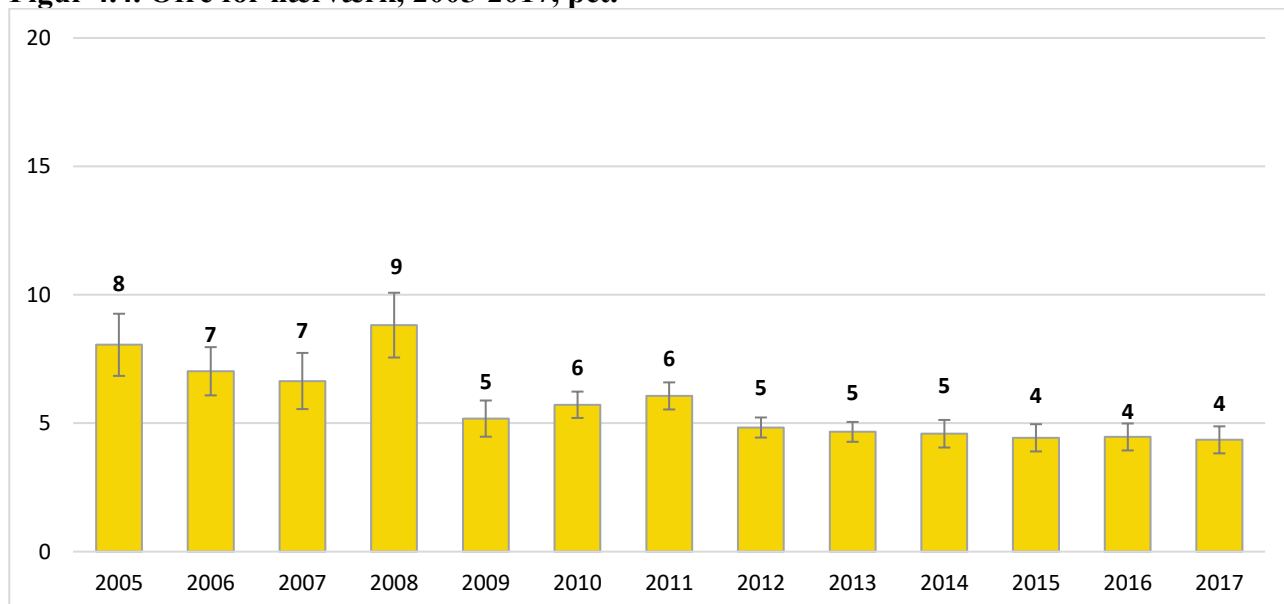

De 4 pct., der i 2017 oplyste, at de havde været udsat for hærværk inden for det seneste år, svarer til mellem 163.000 og 208.000 personer. I tabel 4.1 gengives mere detaljerede oplysninger om andelen af udsatte i perioden 2005-2017. Med hensyn til de beregnede tal for antallet af hærværksofre bør

man erindre sig, at disse – som ved tyveri (se afsnit 3.1) – kan være påvirket af den såkaldte “husstandseffekt.”

Tabel 4.1. Ofre for hærværk, 2005-2017, andel og antal.

	Andel udsatte	95 % sikkerhedsinterval	Antal ofre	95 % sikkerhedsinterval	Uvægtet antal ofre i stikprøve
2005	8 %	(6,9-9,3)	318.000	(270.000-366.000)	149
2006	7 %	(6,1-8,0)	279.000	(242.000-316.000)	186
2007	7 %	(5,5-7,7)	265.000	(221.000-308.000)	124
2008	9 %	(7,6-10,1)	355.000	(304.000-405.000)	152
2009	5 %	(4,5-5,9)	211.000	(182.000-240.000)	188
2010	6 %	(5,2-6,2)	234.000	(213.000-255.000)	435
2011	6 %	(5,6-6,5)	249.000	(232.000- 267.000)	662
2012	5 %	(4,4-5,2)	199.000	(184.000-216.000)	513
2013	5 %	(4,3-5,0)	194.000	(178.000-210.000)	506
2014	5 %	(4,1-5,1)	191.000	(168.000-213.000)	251
2015	4 %	(3,9-5,0)	187.000	(164.000-209.000)	243
2016	4 %	(3,9-5,0)	189.000	(168.000-212.000)	244
2017	4 %	(3,8-4,9)	186.000	(163.000-208.000)	225

De fleste af de personer, der har været udsat for hærværk, har været udsat for det én gang i løbet af det seneste år forud for udsørgningstidspunktet, jf. tabel 4.2. Det ses også af tabellen, at det er et fåtal, der har været udsat mere end tre gange.

Tabel 4.2. Ofre for hærværk fordelt efter antal gange, de har været udsat, samt det gennemsnitlige antal hærværkstilfælde pr. år, 2005-2017, pct. og antal.

	Udsat kun 1 gang	Udsat 2-3 gange	Udsat mere end 3 gange	Antal gange udsat, gennemsnit
2005	77 %	18 %	5 %	1,5
2006	79 %	17 %	4 %	1,4
2007	76 %	21 %	2 %	1,3
2008	75 %	22 %	4 %	1,5
2009	74 %	20 %	6 %	1,5
2010	66 %	30 %	4 %	1,6
2011	70 %	25 %	6 %	1,7
2012	74 %	23 %	4 %	1,5
2013	75 %	22 %	3 %	1,4
2014	75 %	22 %	4 %	1,4
2015	75 %	21 %	4 %	1,5
2016	72 %	24 %	4 %	1,5
2017	78 %	19 %	3 %	1,3

Andelen af respondenter, der er blevet udsat for hærværk mere end én gang, er i 2017 ikke signifikant anderledes end i de foregående år. Tilsvarende er det gennemsnitlige antal gange, ofrene har været udsat for hærværk, ikke signifikant anderledes end gennemsnittet for hele undersøgelsesperioden.

4.2 Karakteristika ved ofrene

Tabel 4.3 viser mænds og kvinders risiko for at blive udsat for hærværk. For perioden 2005-2017 som helhed er mænd signifikant oftere udsat end kvinder. I 2017 ses der dog ingen statistisk signifikant forskel i mænd og kvinders udsathed. Når der er variation i, om der kan observeres kønsforskelle, kan det skyldes, at en væsentlig del af hærværket – som ved tyveri – retter sig mod fælles ejendele som f.eks. bolig og bil.

Tabel 4.3. Ofre for hærværk fordelt efter køn, 2005-2017, pct.

	Mænd	Kvinder	Alle
2005	8 %	8 %	8 %
2006	8 %	6 %	7 %
2007	7 %	6 %	7 %
2008	10 %	8 %	9 %
2009	6 %	5 %	5 %
2010	6 %	5 %	6 %
2011	7 %	6 %	6 %
2012	5 %	5 %	5 %
2013	5 %	4 %	5 %
2014	5 %	4 %	5 %
2015	5 %	4 %	4 %
2016	5 %	4 %	4 %
2017	5 %	4 %	4 %

I de fleste undersøgelsesår har den ældre aldersgruppe (de 40-74-årige) haft mindre risiko for at blive udsat for hærværk end de yngre, jf. figur 4.5. Også i perioden 2009-17, hvor det generelt er færre, der har været udsat for hærværk, er det gruppen af 40-74-årige, der er mindst udsat. Med hensyn til udviklingen i udsathed for hærværk er det imidlertid den yngste gruppe, der har oplevet det største fald i sandsynligheden for at blive udsat for hærværk. Hvor det i perioden 2005-08 var 11 pct. af de 16-24-årige, der havde været udsat for hærværk, var det i 2009-17 knap 6 pct. Om end ikke i samme grad som ved vold og især tyveri er også unges hærværk ofte rettet mod andre unge, og tendensen underbygger derfor den generelle tendens til et fald i ungdomskriminaliteten, ligesom vi så det ved tyverikapitlet, og som man i øvrigt har erfaret i andre undersøgelser og kortlægninger (Balvig 2006; Kyvsgaard 2018).

Figur 4.5. Ofre for hærværk fordelt efter alder, 2005-2017, pct.¹⁷

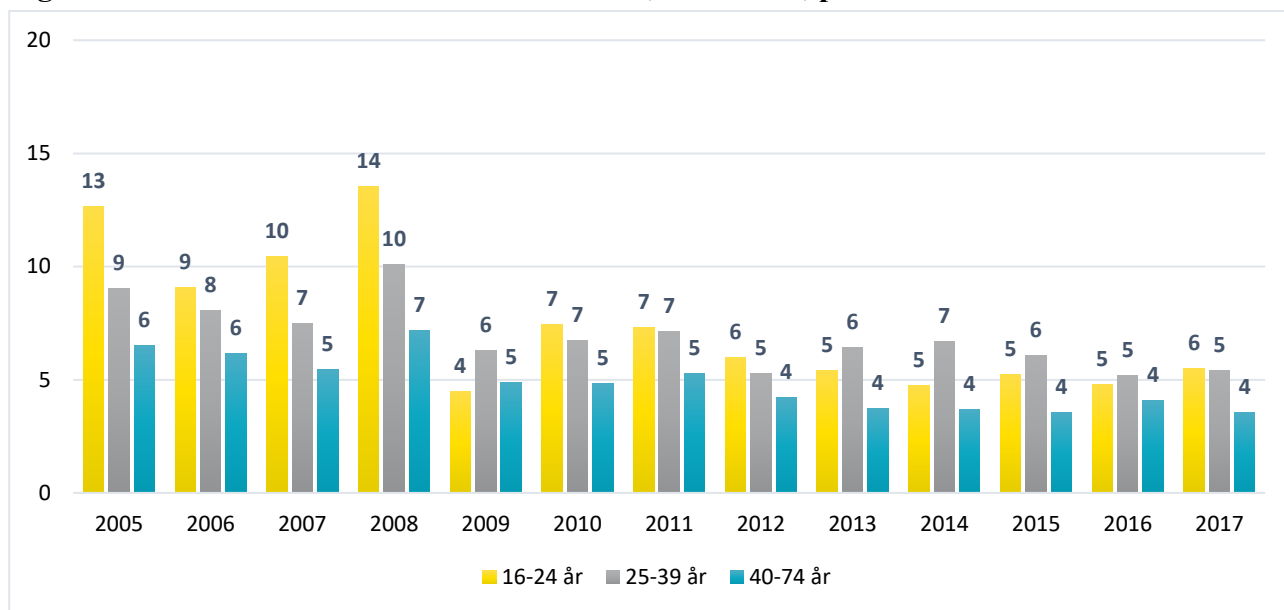

4.3 Hærværkets genstand og skadevirkning

Der er også i offerundersøgelserne spurgt til, hvilke ejendele ofret fik ødelagt ved hærværket, jf. tabel 4.4.

Tabel 4.4. De ejendele hærværket har rettet sig imod, 2017, pct.

	Andel
Bil	57 %
Motorcykel	1 %
Knallert	1 %
Cykel	13 %
Hus/lejlighed/værelse hvor jeg bor	12 %
Båd/skib	0,2 %
Garage/kælder/loftsrum/udhus/have ved min bopæl	6 %
Min arbejdsplads	2 %
Mit sommerhus/fritidshus	2 %
Andet	6 %
I alt	100 %

¹⁷ De enkelte procentandele fremgår af bilagstabel 4.1.

Det ses, at de ødelagte eller beskadigede genstande i 2017 i 57 pct. af tilfældene angik ofrets bil. Desuden vedrørte en del af ødelæggelserne – 13 pct. – cykler, mens det i 12 pct. af tilfældene er gået ud over ofrets bopæl. Der er mellem aldersgrupperne store forskelle på, hvilke ejendele hæværket har rettet sig imod. Mens det for de 25-74-årige i 63 pct. af tilfældene var rettet mod ofrets bil, var dette kun gældende for 36 pct. af de hæværkstilfælde, som de 16-24-årige var udsat for. Omvendt er en signifikant større andel af de hæværkstilfælde, som de unge mellem 16 og 24 år er udsat for, rettet mod ofrets cykel, nemlig i 34 pct. af tilfældene mod kun 8 pct. af dem, som de ældre aldersgrupper er udsat for.

De umiddelbare økonomiske omkostninger ved hæværk fremgår af tabel 4.5. Den gennemsnitlige økonomiske omkostning pr. hæværkstilfælde har i perioden beløbet sig til mellem 5.400 kr. og 8.200 kr.¹⁸ Udregnet i 2005-priser var det umiddelbare skadesbeløb i 2017 6.000 kr. per hæværkstilfælde.

Tabel 4.5. De umiddelbare økonomiske skader ved hæværk, 2005-2017.

	Gennemsnitlig skade pr. hæværkstilfælde, kr.	Gennemsnitlig skade pr. indbygger, 16-74 år, kr.
2005	5.800	400
2006	5.700	300
2007	7.100	400
2008	7.900	700
2009	8.200	400
2010	6.400	300
2011	7.800	400
2012	7.500	300
2013	5.400	200
2014	7.900	300
2015	6.700	300
2016	6.000	200
2017	7.200	300

Af tabel 4.6 fremgår, at tre femtedele af hæværksofrene ikke fik erstatning for det ødelagte. Hver femte fik fuld erstatning, mens der i syv pct. af tilfældene ikke var sket nogen skade.

¹⁸ Ligesom i tabel 3.5 vedrører de gennemsnitlige omkostninger her alene det seneste hæværkstilfælde, idet der ikke foreligger oplysninger om de økonomiske omkostninger ved eventuelt yderligere hæværkstilfælde i løbet af året.

Tabel 4.6. Ofre for hærværk fordelt efter om de fik det ødelagte erstattet, 2017, pct.

	Andel
Der blev ikke ødelagt noget, det var kun forsøg	7 %
Jeg fik fuld erstatning	20 %
Jeg fik delvis erstatning	13 %
Jeg fik ingen erstatning	60 %
I alt	100 %

I 2017 var det 44 pct. af ofrene for hærværk, der havde anmeldt hændelsen til politiet, eller hvor politiet havde fået kundskab om forholdet på anden vis. Denne andel er ikke signifikant forskellig fra perioden 2005-2016, hvor anmeldelsesprocenten i gennemsnit var på 44 pct.

Ses der over hele undersøgelsesperioden udelukkende på de ofre for hærværk, der selv har valgt at anmelde forholdet til politiet, er kvinder lidt mere tilbøjelige til at anmelde hærværk end mænd. Dette var dog ikke tilfældet for 2017, hvor der omvendt ses en tendens til, at mænd, i lidt højere grad end kvinder, anmeldte det hærværk, som de var udsat for, til politiet.

Med hensyn til alder er der en generel tendens til, at den ældste aldersgruppe har en større anmeldelsestilbøjelighed end den yngre. I 2017 har den ældste aldersgruppe (40-74 år) en signifikant højere anmeldelsestilbøjelighed end både den yngste aldersgruppe (16-24 år) og den mellemste aldersgruppe (25-39 år), se også bilagstabel 4.2. Dette er formodentligt også relateret til de økonomiske omkostninger pr. hærværkstilfælde, som er markant højere for de 40-74-årige end for de yngre aldersgrupper. I 2017 beløb de gennemsnitlige omkostninger pr. hærværkstilfælde sig til 9.100 kr. for ofre mellem 40 og 74 år mod henholdsvis 6.500 kr. for de 25-39-årige og 2.800 kr. for de unge mellem 16 og 24 år.

4.4 Økonomisk mørketal for hærværk

Som for tyveri og indbrud er det muligt for hærværk at beregne økonomiske mørketal, dvs. hvor stor en del af den samlede mængde skader, målt i kroner, som ikke anmeldes og registreres. Det viser sig, at det økonomiske mørketal for hærværk er betragteligt større end for tyveri og indbrud, nemlig på 23 pct. i 2017. Det svarer til, at knap hver fjerde krone, der ødelægges for, ikke anmeldes til politiet. Denne forskel mellem de økonomiske mørketal beror formentlig først og fremmest på forskelle i, hvad der er forsikret, og at skaderne ved hærværk generelt er mindre end ved tyveri og indbrud, hvorfor en selvrisiko hyppigere vil mindske incitamentet til at anmelde. Muligheden for at få det tabte eller skaden dækket af forsikringen har meget stor betydning for anmeldelsestilbøjeligheden.

Det er da også først og fremmest de større hærværkssager, som ofrene anmelder til politiet, jf. figur 4.6. Blandt dem, der ved hærværket fik ødelagt for mindre end 500 kr., har 14 pct. af ofrene i 2012-17 anmeldt det til politiet, og herefter stiger anmeldelsestilbøjeligheden nogenlunde proportionalt med værdien af det beskadigede; jo mere der er ødelagt for, desto højere er anmeldelsestilbøjeligheden.

Figur 4.6 Ofre for hærværk der har anmeldt hærværket til politiet fordelt efter, hvor meget der er ødelagt for, 2012-17, pct.

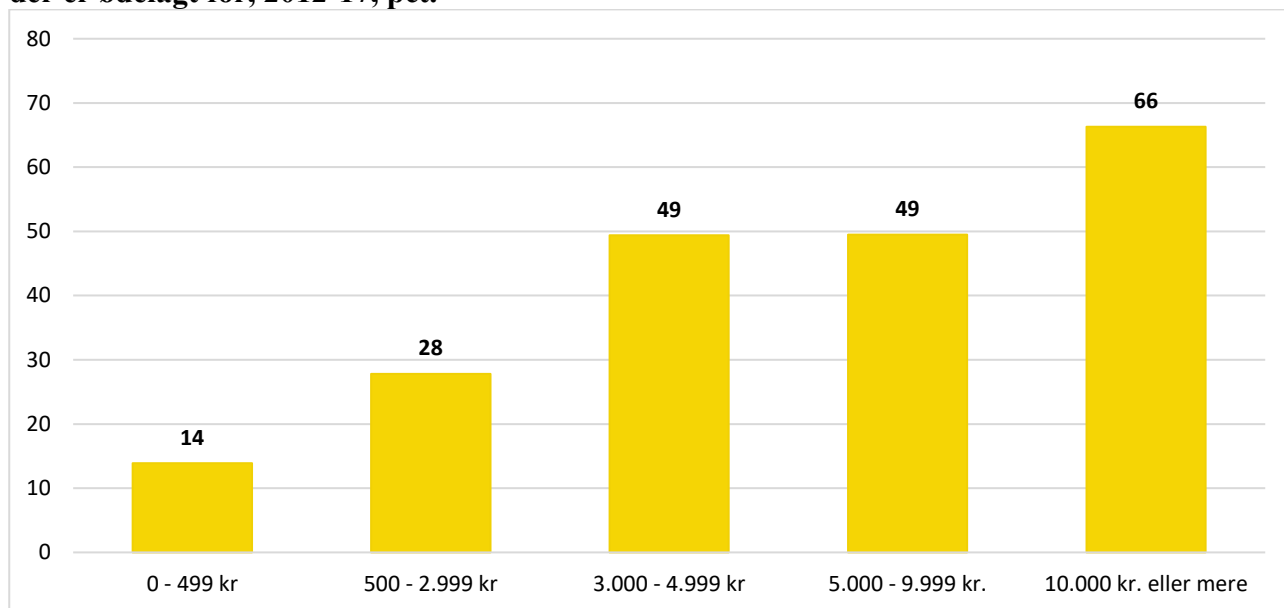

Blandt de hærværkstilfælde, der fra 2012 til 2017 ikke er anmeldt, eller kommet til politiets kundskab på anden vis, angår 69 pct. hændelser, hvor der er ødelagt for mindre end 3.000 kr., se bilagstabel 4.3. Omvendt har godt halvdelen af de personer, som selv har anmeldt hærværket til politiet, fået ødelagt for mindst 5.000 kr.

I 2017 har 39 pct. af ofrene anmeldt hærværket til deres forsikringsselskab, jf. bilagstabel 4.4. Af de øvrige ofre, som også er forsikrede, har de fleste ikke anmeldt det til forsikringsselskabet, fordi de har vurderet, at skaden næppe ville blive dækket af deres forsikring.

Hvorvidt ofrene har anmeldt hærværket til forsikringsselskabet hænger sammen med, hvor stort et beløb de har fået ødelagt for, se bilagstabel 4.5. Af dem, der har anmeldt til forsikringsselskabet, har knap tre fjerdedele fået ødelagt for 3.000 kr. eller mere, mens tilsvarende gælder for mindre end hver tredje blandt dem, der ikke har anmeldt.

Der er gennemført en regressionsanalyse vedrørende anmeldelsestilbøjeligheden for hærværk. Det bemærkes, at de karakteristika, der fremhæves, angår den person, der i undersøgelsen har oplyst om

anmeldelsen af hærværk. Reelt kan der være flere personer, der er ofre for samme hærværkstilfælde, idet det kan have rettet sig mod en husstand med flere personer eller en genstand med flere ejere.

Resultatet af de regressionsanalyser, der vedrører *anmeldelsestilbøjeligheden for hærværk* i årene 2009 til 2017, og som er baseret på en række baggrundsvariable, er anført i bilagstabel 4.6 og 4.7 (start- og slutmodel). Slutmodellen viser, at *køn, alder, værdien af det ødelagte* samt *hvorvidt man har forsikring eller ej* hver for sig har sammenhæng med anmeldelsestilbøjeligheden for hærværk. Analysen viser:

- At mænd er signifikant mindre tilbøjelige til at anmelde hærværk end kvinder.
- At personer på 40 år eller derover er mere tilbøjelige til at anmelde hærværk end de yngre aldersgrupper.
- At anmeldelsestilbøjeligheden stiger i takt med værdien af det ødelagte.
- At personer, der har en forsikring, i højere grad anmelder hærværket til politiet end personer, der ikke har en forsikring.

4.5 Forhold der påvirker risikoen for at blive udsat for hærværk

Resultatet af de regressionsanalyser, der vedrører *udsathed for hærværk*, og som er baseret på en række baggrundsoplysninger, er anført i bilagstabel 4.8 og 4.9 (start- og slutmodel). I årene 2014-2017 var i gennemsnit 4,6 pct. af befolkningen årligt udsat for hærværk. Det bemærkes, at de karakteristika, der fremhæves, angår den person, der i undersøgelsen har oplyst om hærværket. Reelt kan der være flere personer, der er ofre for samme hærværkstilfælde, idet det kan have rettet sig mod en husstand med flere personer.

Af slutmodellen fremgår det, at *køn, alder, beskæftigelse* samt *hvor tit man går ud for at feste eller more sig* hver for sig har sammenhæng med risikoen for at blive udsat for hærværk:

- Mænd har større risiko for at blive udsat for hærværk end kvinder.
- De 25-39-årige har større risiko for at blive udsat for hærværk end både de yngre og ældre aldersgrupper.
- Studerende har større sandsynlighed for at blive udsat for hærværk end øvrige beskæftigelsesgrupper. Omvendt har pensionsister lavere sandsynlighed for at blive udsat herfor.

- Går man ud minimum én gang ugentligt for at feste og more sig med sine venner, er der større risiko for at blive udsat for hærværk, end hvis man ikke gør det.

Såfremt undersøgelsen omfattede oplysninger om boligens art (hus eller lejlighed), ville det sandsynligvis også være relateret til risikoen for hærværk.

5. VOLD

Udviklingen i den politiregistrerede vold ligner til forveksling udviklingen i de politiregistrerede tyverier og andre straffelovsovertrædelser under ét fra 1960 og frem til midten af 1980'erne. Forholdsmæssigt er stigningstaksten også næsten den samme, omkring en firedobling. Fra sidst i 1980'erne og frem til 2007 er udviklingen i den politiregistrerede vold unik. Den hverken falder som tyverierne eller stagnerer som hærværkstilfældene, men stiger. I en kort periode i den sidste halvdel af 1990'erne ser det ud som om, udviklingen bremses op, men som helhed er der tale om en stigning frem til 2007. Fra 2007 til 2015 er der sket et fald på 17 pct., men fra 2015 til 2017 stiger den politiregistrerede vold igen ret markant, med 27 pct. I en analyse, der omhandler stigningen i den registrerede vold fra 2015 til 2016, peges på, at noget af væksten formentlig beror på en øget anmeldelsestilbøjelighed, særligt for så vidt angår vold på arbejdspladsen og vold mod børn, mens en – formentlig – mindre del kan skyldes ændret registreringspraksis hos politiet. Samtidig påpeges i denne analyse, at der også kan være tale om en reel vækst i udsathed for vold (Kyvsgaard 2017).

Figur 5.1. Vold* der ved anmeldelse eller på anden måde er kommet til politiets kundskab i Danmark, 1960-2017.

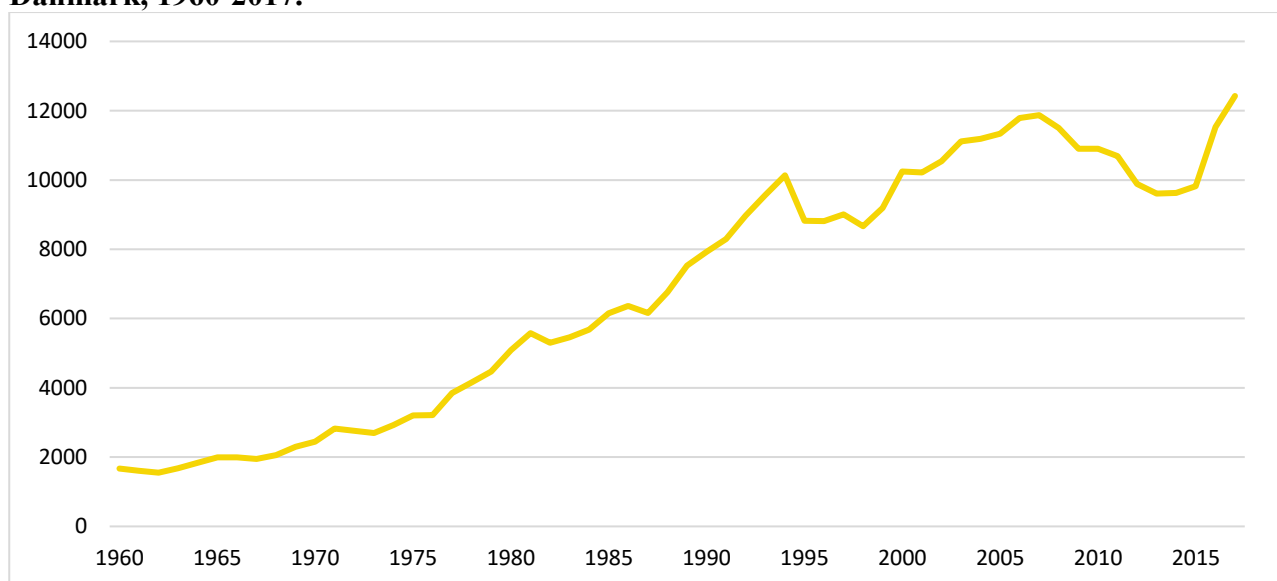

* Vedrører anmeldelser efter straffelovens § 237 og §§ 244-246.

Antallet af fuldbyrdede drab er ringe og påvirker som følge deraf ikke den samlede voldsopgørelse i figur 5.1. Derfor er udviklingen i antallet af fuldbyrdede manddrab vist separat i figur 5.2. Af indlysende grunde indgår drab ikke i offerundersøgelserne, men drabstallet er den form for vold, der påkalder sig den største samfundsmæssige interesse, og drabstallet anses ofte for en vigtig indikator for den "reelle" eller "faktiske" udvikling i den (alvorlige) vold i samfundet. Det sidste halve århundrede har antallet af fuldbyrdede drab ligget mellem 20 og 80, med store årlige udsving. Der er en stigende

tendens fra midt i 1960'erne til omkring 1980. Herefter følger en periode præget af stagnation, om end de årlige udsving er betydelige. Siden midten af 1990'erne har drabstallet udvist en faldende tendens, dog fortsat med markante årlige udsving.¹⁹

Figur 5.2. Forsætlige drab der ved anmeldelse eller på anden måde er kommet til politiets kundskab i Danmark, 1960-2017.

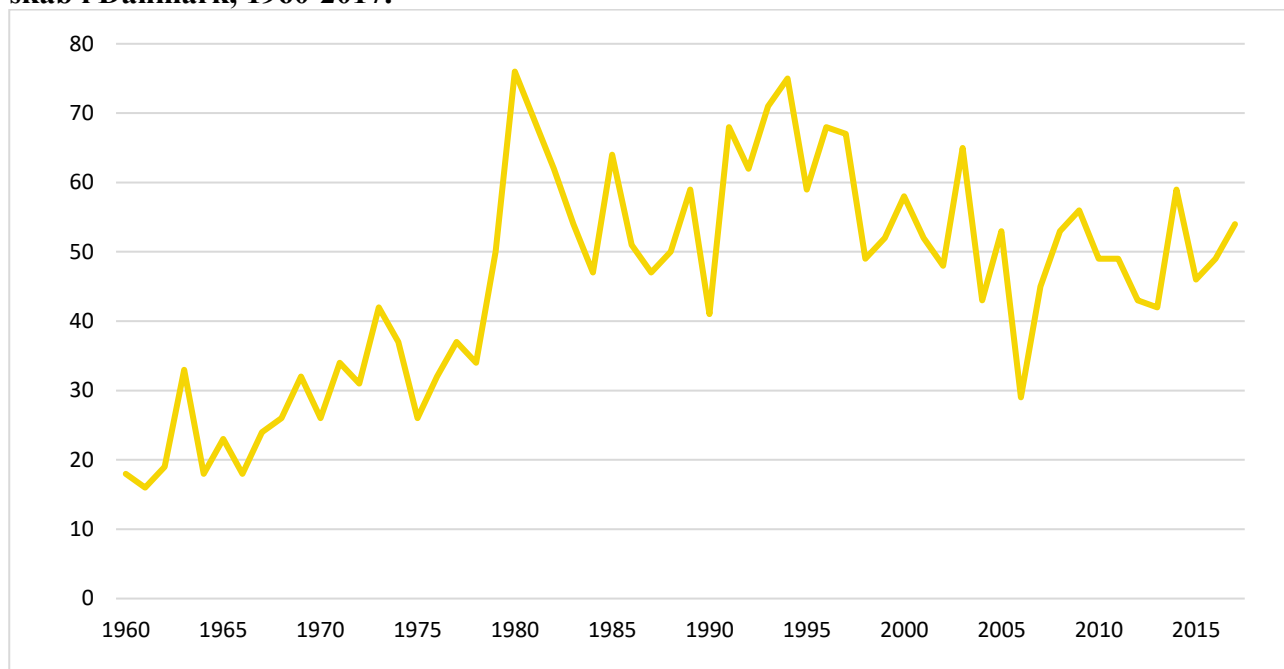

Muligheden for at følge udviklingen via voldsofferundersøgelser forudsætter, at undersøgelsesernes population, spørgsmålsformulering m.v. er ensartet, således at deres resultater er sammenlignelige, jf. også afsnit 2.1 (se også Kyvsgaard 2015). Den første voldsofferundersøgelse blev foretaget allerede i 1971, men der foreligger først direkte sammenlignelige tal fra og med offerundersøgelsen fra 1987.

I alt er der i perioden fra 1987 til 2017 foretaget 22 sammenlignelige voldsofferundersøgelser. Alle viser de, at 1-3 pct. årligt udsættes for vold. Vold er et så relativt sjældent fænomen, at det er nødvendigt at se på decimalerne for at vurdere udviklingen mere præcist.

Fra den første voldsofferundersøgelse blev foretaget i 1971 og frem til 1986-87 er der sandsynligvis sket en stigning i den faktiske vold på tilsvarende måde, som vi har konstateret, at der skete en stig-

¹⁹ En gennemgang af politiregistrerede drab 2008-2011 har vist, at det reelle antal drab antagelig er lidt mindre end det registrerede (Justitsministeriets Forskningskontor 2014).

ning i tyveri og hærværk. Der foreligger for denne periode tidsserier for tre forskellige sæt af volds-offerundersøgelser (Balvig & Høigård 1988, s. 140). De er ikke indbyrdes sammenlignelige, og de kan som nævnt heller ikke sammenlignes med de undersøgelser, der er foretaget efter 1986, men de udviser alle en stigende tendens. Gallup foretog undersøgelser i 1971, 1974 og 1977 og fandt i disse tre undersøgelser følgende procenter for, hvor mange der havde været udsat for vold eller trusler om vold: 4, 7 og 6 pct. Observa foretog undersøgelser i 1979 og 1984 og fandt følgende procenter: 4 og 6 pct. AIM foretog undersøgelser i 1980, 1982, 1984 og 1986 og fandt: 5, 6, 8 og 11 pct. Af AIM's undersøgelser fremgår det endvidere, at det ikke kun er trusler og mildere voldsformer, der synes at have været stigende fra 1980 til 1986, men også mere alvorlige former for vold, eksempelvis vold der har krævet lægebehandling (Andersen 1985c og 1987). Tre undersøgelser af udsathed for "kriminell vold" inden for det seneste halve år forud for interviewtidspunktet viste 0,6 pct. udsatte i 1980, 0,5 pct. i 1982 og 0,9 pct. i 1984 (Andersen 1987).

For perioden efter 1986-87 foreligger der resultater fra to voldsofferundersøgelser, som er indbyrdes sammenlignelige, men ikke direkte sammenlignelige med de undersøgelser, hvis resultater er præsenteret i 5.3. Den ene undersøgelse blev foretaget i 1991. Den viste, at 8 pct. havde været udsat for en eller flere former for fysiske overgreb det seneste år forud for interviewtidspunktet (Christensen & Koch-Nielsen 1992). Den anden blev foretaget ni år senere i 2000. Her havde 5 pct. været udsat for fysiske overgreb (Kjøller & Rasmussen 2002). Forskellen er statistisk signifikant og tyder altså på, at der fra 1991 til 2000 er sket et fald i risikoen for at blive udsat for fysiske overgreb. Faldet er stærkest for mænd. En af de interessante forklaringer, som sammenstilling af udviklingen på basis af disse to undersøgelser med voldsofferundersøgelsen fra 2017 (og dens forgængere) peger på, er, at der kan være sket et reelt fald i risikoen for fysisk aggression samtidig med, at flere og flere af disse fysiske aggressioner opleves og defineres som vold. Denne mulige "voldeliggørelse" af fysiske aggressioner er behandlet mere udførligt andetsteds (jf. bl.a. Balvig 1997; 2000a; 2000b).

Figur 5.3. Ofre for vold, 1987-2017, pct. af befolkningen med angivelse af 95 pct. sikkerhedsinterval.

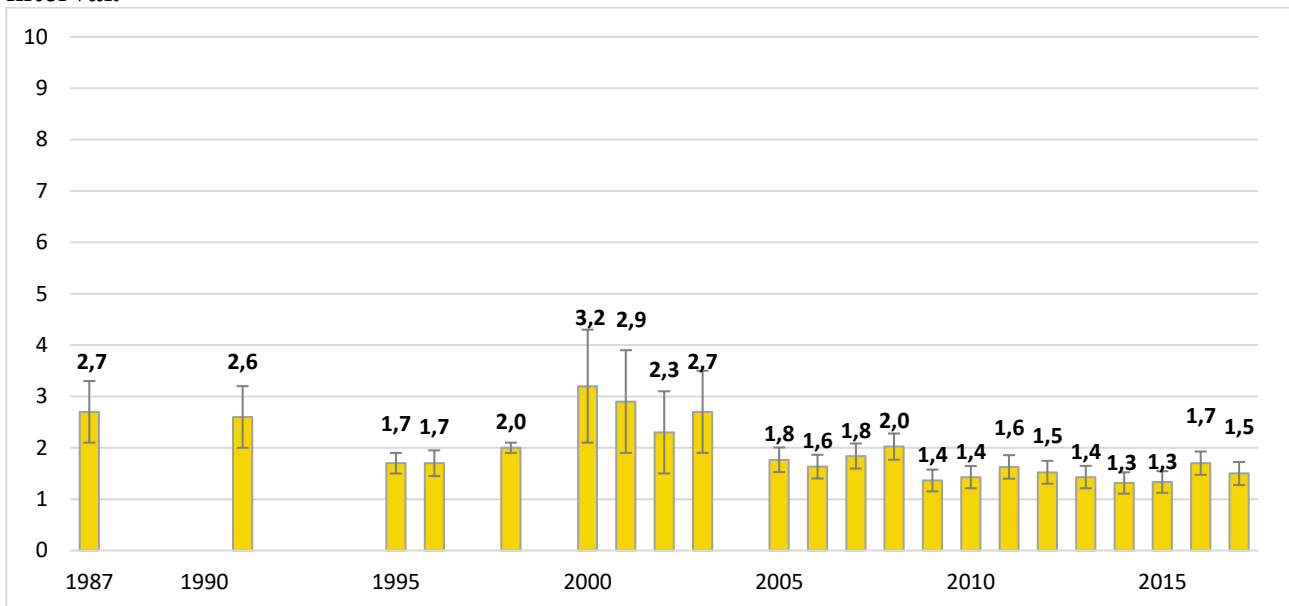

Det kunne se ud som om, at volden i de sidste tre årtier har udviklet sig i bølger: Først en faldende tendens fra 1987-91 til 1995-96, så en stigning frem til årtusindeskiftet efterfulgt af et fald frem til 2015. I 2016 ses atter en mindre – og kortvarig – stigning, mens niveauet i 2017 svarer til det, der er set i mange af de tidligere år, jf. figur 5.3. Selv om der er statistisk signifikante forskelle mellem nogle af disse bevægelser, er det dog vigtigt at påpege, at de statistiske sikkerhedsintervaller ligger meget tæt på hinanden. I betragtning af, at undersøgelserne er gennemført af forskellige organisationer med forskellige udvælgelsesmetoder og afgrænsninger af, hvem der er interviewet, er det sikreste, der kan siges, at der i hvert fald ikke er sket en stigning i voldsudsatheden over perioden fra 1987 til 2017, men at der muligvis er tale om et fald.

I tabel 5.1 er anført de præcise værdier af de beregnede sikkerhedsintervaller for udsatheden for vold, som også danner basis for figur 5.3.

Tabel 5.1. Ofre for vold, 1987-2017, pct. af befolkningen med angivelse af 95 % sikkerhedsintervaller.

År	Øvre grænse	Nedre grænse	Middel
1987	3,3 %	2,1 %	2,7 %
1991	3,2 %	2,0 %	2,6 %
1995	1,9 %	1,5 %	1,7 %
1996	1,9 %	1,4 %	1,7 %
1998	2,9 %	1,1 %	2,0 %
2000	4,3 %	2,1 %	3,2 %
2001	3,9 %	1,9 %	2,9 %
2002	3,1 %	1,5 %	2,3 %
2003	3,5 %	1,9 %	2,7 %
2005	2,0 %	1,5 %	1,8 %
2006	1,9 %	1,4 %	1,6 %
2007	2,1 %	1,6 %	1,8 %
2008	2,3 %	1,8 %	2,0 %
2009	1,6 %	1,2 %	1,4 %
2010	1,6 %	1,2 %	1,4 %
2011	1,9 %	1,4 %	1,6 %
2012	1,8 %	1,3 %	1,5 %
2013	1,6 %	1,2 %	1,4 %
2014	1,5 %	1,1 %	1,3 %
2015	1,5 %	1,1 %	1,3 %
2016	1,9 %	1,4 %	1,7 %
2017	1,8 %	1,3 %	1,5 %

Som nævnt har anmeldelsestilbøjeligheden en stor betydning for omfanget af den *politiregistrerede* vold. Af figur 5.4 fremgår, at der har været en stigning i anmeldelsestilbøjeligheden for vold, fra ca. hvert femte offer i 1971 til nærmere halvdelen de seneste år. For en nærmere analyse af ændringerne i anmeldelsestilbøjeligheden for vold henvises til rapporten “Man anmelder da vold” (Balvig & Kyvs-gaard 2009). Som ved tyveri og hærværk forholder det sig tillige således, at udviklingen, som vist i figur 5.4, på grund af forskelle i opgørelsesmetoden snarere underdriver end overdriver den reelle øgning, der er sket i befolkningens anmeldelsestilbøjelighed siden 1970’erne. Den med 1971 direkte sammenlignelige anmeldelsesprocent er således nogle procentpoint højere.

I perioden 2005-2017 ses fluktuationer i andelen, der selv politianmelder den vold, som de har været udsat for, og i andelen af sager, som politiet har fået kundskab om på anden vis end gennem anmeldelse. Der er dog ingen entydige tendenser til hverken fald eller stigning i disse andele.

Figur 5.4. Andel af ofre for vold der har anmeldt det til politiet, eller hvor politiet har fået kundskab om hændelsen på anden vis, 1970-2017, pct.

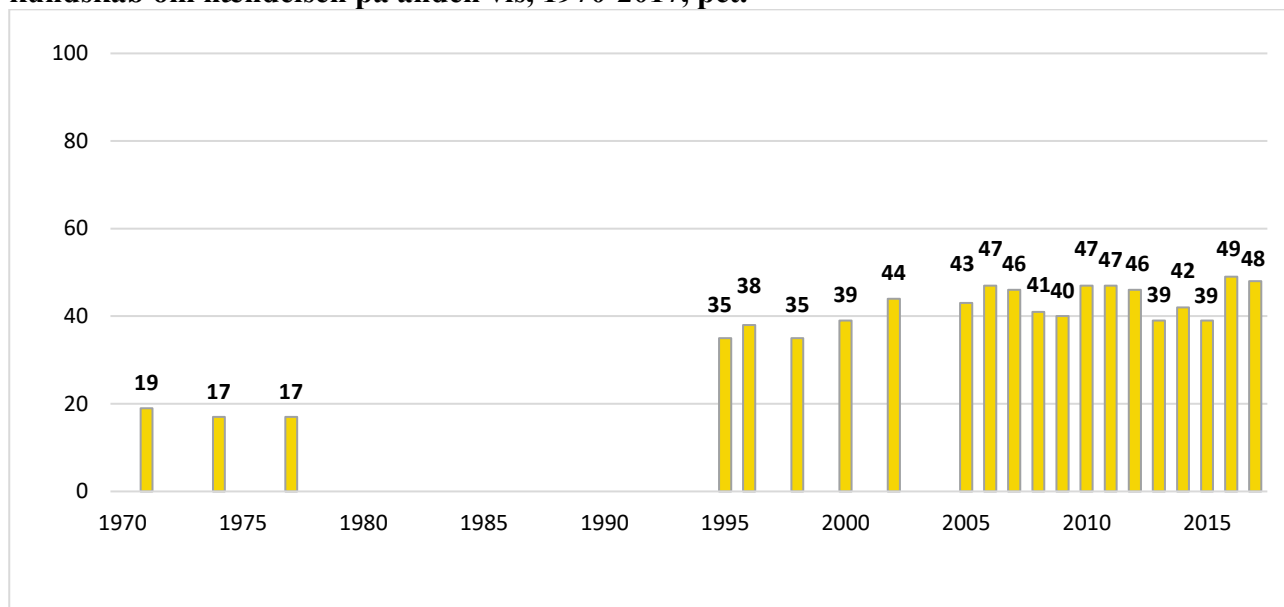

5.1 Vold 1995-1996 og 2005-2017

I det følgende ses nærmere på de direkte sammenlignelige undersøgelser fra henholdsvis 1995-96 og 2005-2017 med henblik på at belyse mulige ændringer i voldens karakter m.v. set over en længere periode.

Tabel 5.2 viser andelen af udsatte for måleperioderne inklusive henholdsvis det uvægtede antal og det estimerede antal ofre samt beregningernes sikkerhedsintervaller. I 2017 blev 1,5 pct. udsat for vold, svarende til 66.000 ofre. Inkluderes sikkerhedsintervaller ligger voldsofferandelen mellem 1,3 pct. og 1,8 pct., hvilket svarer til mellem 57.000 og 76.000 ofre.

Tabel 5.2. Ofre for vold, 1995-96 og 2005-2017, pct. af befolkningen og estimeret antal.

	Andel udsat for vold	95 % sikkerhedsintervaller	Antal ofre	95% sikkerhedsintervaller	Uvægtet antal ofre i stikprøve
1995	1,7 %	(1,5-1,9)	66.000	(57.000-74.000)	223
1996	1,7 %	(1,4-1,9)	60.000	(52.000-69.000)	182
2005	1,8 %	(1,5-2,0)	69.000	(60.000-79.000)	177
2006	1,6 %	(1,4-1,9)	65.000	(56.000-74.000)	166
2007	1,8 %	(1,6-2,1)	73.000	(64.000-83.000)	174
2008	2,0 %	(1,8-2,3)	82.000	(71.000-92.000)	191
2009	1,4 %	(1,2-1,6)	55.000	(46.000-64.000)	129
2010	1,4 %	(1,2-1,6)	58.000	(50.000-67.000)	152
2011	1,6 %	(1,4-1,9)	67.000	(58.000-76.000)	157
2012	1,5 %	(1,3-1,8)	64.000	(55.000- 73.000)	145
2013	1,4 %	(1,2-1,6)	59.000	(50.000- 68.000)	142
2014	1,3 %	(1,1-1,5)	55.000	(46.000-63.000)	117
2015	1,3 %	(1,1-1,5)	56.000	(47.000-65.000)	153
2016	1,7 %	(1,4-1,9)	71.000	(60.000-79.000)	166
2017	1,5 %	(1,3-1,8)	66.000	(57.000-76.000)	139

For så vidt angår antallet af voldshandlinger, adskiller dette sig fra antallet af voldsofre ved at være afhængigt af, hvor stor en del af ofrene der udsættes mere end én gang. ”Voldsofferrecidivet”, der angiver den *andel af befolkningen*, der udsættes for vold mere end én gang i løbet af et år, varierer årene imellem, jf. figur 5.5. Inden for de seneste otte år ses dog en tendens til, at andelen, der har været udsat for vold flere gange i løbet af det seneste år, er større end i de forudgående år, hvilket betyder, at voldsofferrecidivet relativt set vedrører en større *andel af voldsofrene*. I 1995 og 1996 var det henholdsvis 26 pct. og 31 pct. af voldsofrene, der havde været udsat for vold mere end én gang i løbet af de seneste 12 måneder, og i perioden 2005-2009 varierede denne andel mellem 25 pct. og 35 pct. af voldsofrene. I de seneste otte år, 2010-17, har den tilsvarende andel gennemgående ligget på et signifikant højere niveau, nemlig på 35-45 pct. Denne udvikling afspejler sig også i det gennemsnitlige antal voldshandlinger per offer, som i perioden 1995-96 var 1,8 og 2,0 voldshandlinger, mens det i 2010-2017 var steget til 2,3-2,9 voldshandlinger pr. voldsoffer.²⁰ Forskellen er statistisk signifikant. Det er vanskeligt at beregne et præcist antal voldshandlinger, dels fordi antallet af voldsofre er lille, dels fordi gruppen, der udsættes mange gange, er endnu mindre. For nogen kan det endvidere være vanskeligt at angive et præcist antal gange. En forsigtig beregning – hvor der tages højde for

²⁰ Såfremt en person har svaret, at vedkommende ’mange gange’ har været udsat for vold, er antallet sat til 20. Tilsvarende er det maksimale antal gange, en person kan være udsat for vold i løbet af et år, sat til 20.

udviklingen i andelen af befolkningen, der udsættes for vold, og i det gennemsnitlige antal voldshandlinger per offer – tyder ikke på en klar udviklingstendens i hverken opadgående eller nedadgående retning.

Figur 5.5. Ofre for vold fordelt efter antal gange de har oplevet sig udsat for vold inden for det seneste år, 1995-96 og 2005-2017, pct.²¹

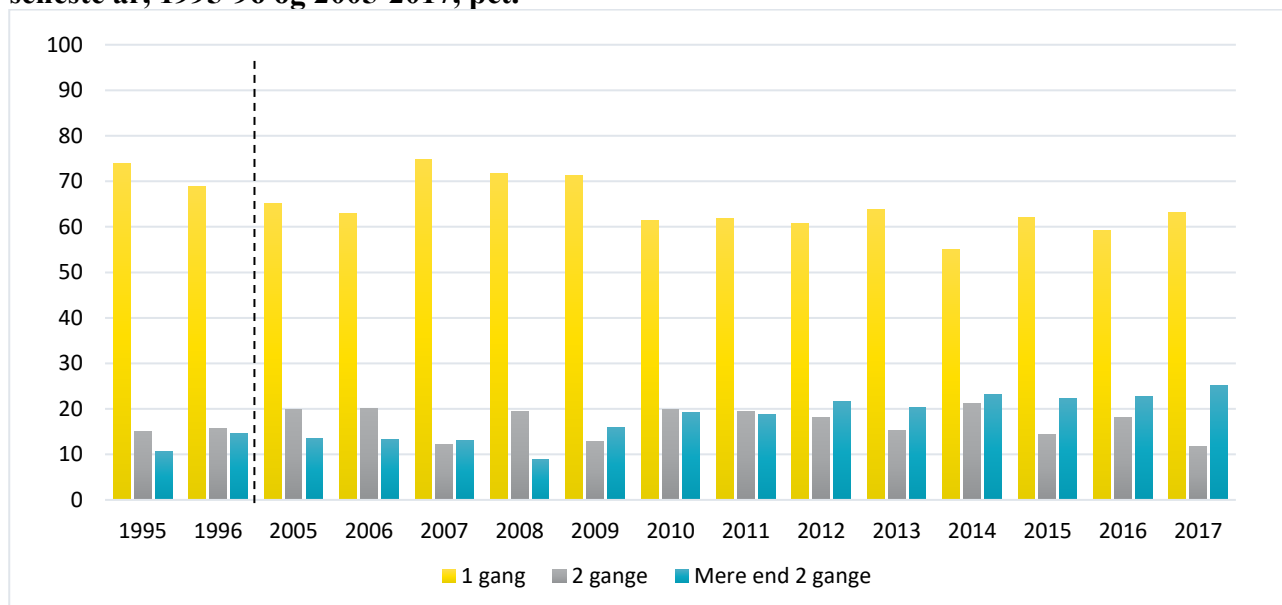

Det antal mennesker, der har været udsat for vold flere gange, er betydeligt større, end man skulle forvente ud fra tilfældighedens love. Der findes således forhold – f.eks. arbejde, livsstil, familiesituation – som i særlig grad disponerer for gentagne gange at blive udsat for vold. Der er tale om en ganske lille gruppe, men denne gruppe er af stor betydning for det samlede voldsbillede: Set over hele måleperioden var 0,2-0,4 pct. af befolkningen udsat for vold tre eller flere gange i en 12 måneders periode, jf. bilagstabel 5.2. I perioderne 1995-96 og 2005-09 svarede dette til mellem 9-16 pct. af voldsofrene, men denne lille gruppe var belastet med henholdsvis 45 og 46 pct. af voldsepisoderne. I 2010-17 udgjorde den belastede gruppe 19-25 pct. af voldsofrene og var udsat for 62 pct. af voldsepisoderne.²² Forskellen mellem disse perioder er statistisk signifikant.

Det er væsentligt at bemærke sig, at den ændring i forholdet mellem ofre udsat én gang og ofre udsat flere gange, som illustreret i figur 5.5, først og fremmest beror på et fald i den andel af befolkningen, som har været udsat for vold én gang, frem for på en vækst i den andel af befolkningen, der har været udsat for det mere end én gang.

²¹ Se bilagstabel 5.1 for procentandele.

²² En tilsvarende tendens til, at personer, der har været udsat én gang for vold, har en stærkt forøget risiko for hurtigt igen at blive udsat for vold, blev konstateret allerede i de første voldsofferundersøgelser i Danmark (Wolf, 1972), og lignende resultater er fundet i andre lande.

Forebyggelsesmæssigt betyder det blandt andet, at den strategi, der tilsigter at mindske befolkningens risiko for at blive udsat for vold, er anderledes end den strategi, der tilsigter at mindske antallet af voldsepisoder i samfundet. Ved den første strategi er det mest rationelt at sætte engangsofrene i fokus, fordi disse repræsenterer de fleste ofre. Ved den anden strategi er det derimod mest rationelt at sætte flergangsofrene i fokus, fordi disse udsættes for de fleste voldsepisoder. I denne strategi bliver det et centralt diskussionspunkt, hvordan man – det være sig politiet, ofrene selv, netværket omkring ofrene eller andre – kan udnytte den viden, der foreligger i en given voldssituation, til at forebygge, at den involverede person bliver offer igen.

Ovenstående er vigtigt at gøre opmærksom på som baggrund for den følgende beskrivelse, der primært er offerorienteret: Det er en beskrivelse af forskellige karakteristika ved de voldsepisoder, som ofrene har været udsat for. Hvis ofrene har været udsat flere gange, drejer beskrivelsen sig om det sidst oplevede tilfælde.

5.2 Karakteristika ved ofrene

Over årene er der sket ændringer i, hvem der, ifølge ofrene, begår vold, og hvem der udsættes for den. Mænds voldsrisiko har i hele perioden været større end kvinders, jf. figur 5.6. Overhyppigheden blandt mændene varierer fra at være en sjettedel mere udsatte end kvinder til at være dobbelt så stor. De årlige forskydninger mellem kønnenes voldsrisiko viser imidlertid ikke en entydig udviklingstendens.

Figur 5.6. Ofre for vold fordelt efter køn, 1995-96, 2005-2017, pct. af befolkningsgruppen²³

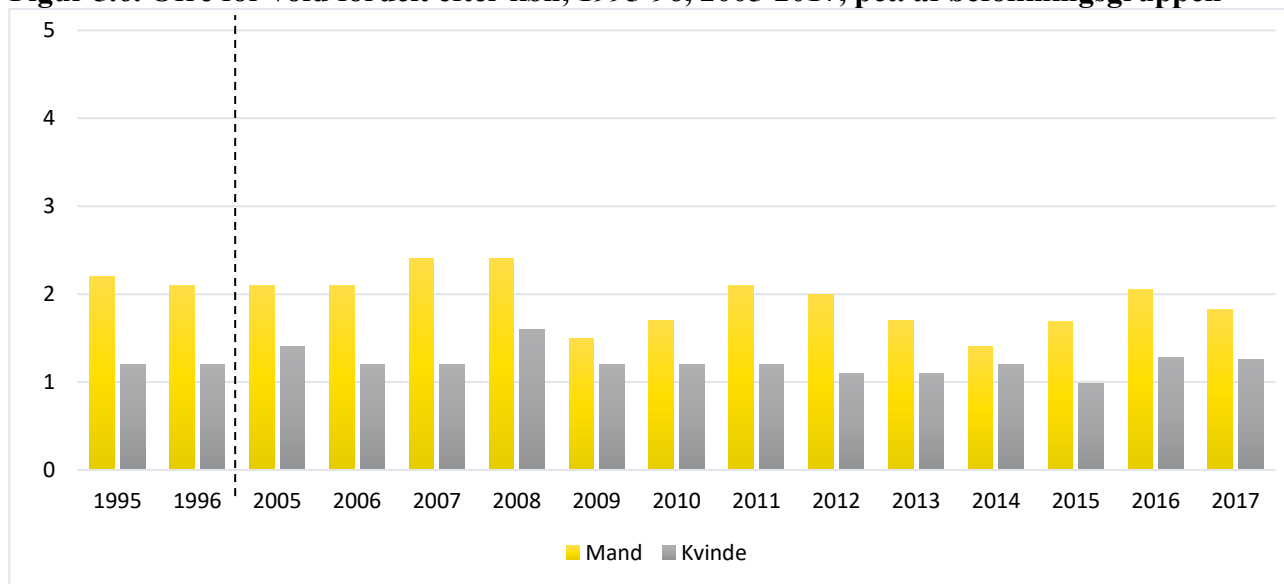

²³ Procentandele fremgår af bilagstabel 5.3.

Anskues volden ud fra *gerningspersonens* køn, er kønsfordelingen langt mere skæv, jf. figur 5.7. Det er i overvejende grad mænd, der optræder som gerningspersoner, idet ofrene i omtrent ni ud af ti tilfælde har stået over for en mand. I 2017 var 9 pct. af gerningspersonerne kvinder, hvilket svarer til andelen i mange af de tidligere år.

Figur 5.7. Ofre for vold og gerningspersoner fordelt efter køn, 1995-96 og 2005-2017, pct.²⁴

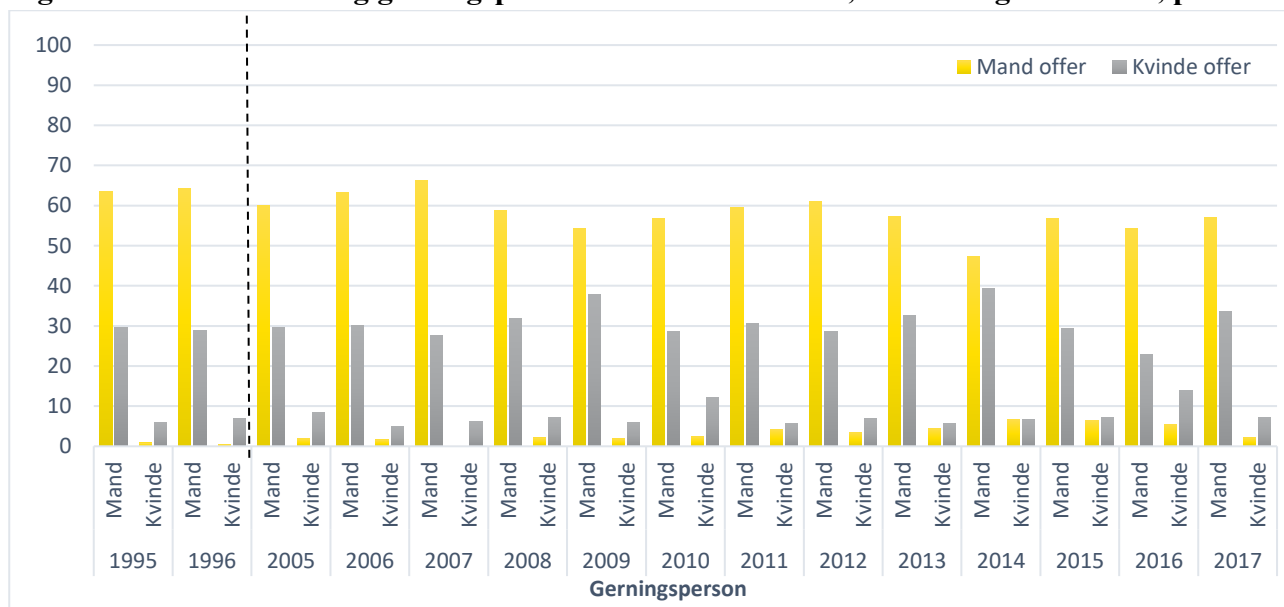

Figur 5.8 viser det fra mange undersøgelser kendte billede, at risikoen for at blive udsat for vold er størst i de unge år og frem til midt i 20'erne, hvorefter den falder med stigende alder. Forskellene er statistisk signifikante. I 2017 var det 3,0 pct. af de 16-24-årige, 2,3 pct. af de 25-39-årige og 0,9 pct. af de 40-74-årige, som var udsat for vold (se bilagstabel 5.5).

For de 16-19-årige var voldsrisikoen i 2014-2017²⁵ den laveste i hele den undersøgte periode, dvs. siden 1995. Det samme gør sig gældende for de 20-24-årige i perioden 2015 til 2017. Disse tendenser underbygger således også – idet unges kriminalitet ofte retter sig mod andre unge – det markante fald, der i nyere tid er sket i ungdomskriminaliteten og som andre kortlægninger og undersøgelser, har påvist.

²⁴ I bilagstabel 5.4 er procenterne for de enkelte andele angivet.

²⁵ Forskellen mellem 2014, 2015, 2016 og 2017 er ikke statistisk signifikant.

Figur 5.8. Ofre for vold fordelt efter alder, 1995-96 og 2005-2017, pct. af aldersgruppen

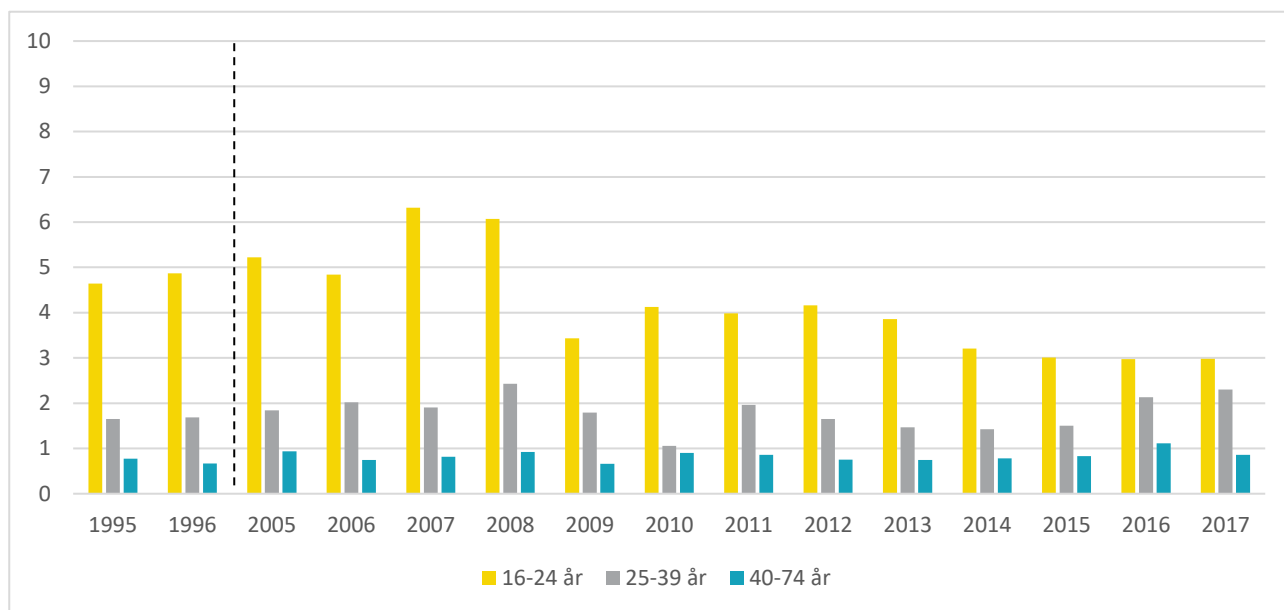

Figur 5.9 anskueliggør, at forskellen mellem mænd og kvinders udsathed er størst i de unge år, hvorefter den aftager. For aldersgruppen på 40 år og derover er der ingen forskel mellem kønnenes udsathed, mens der er omtrent dobbelt så mange mænd som kvinder under 25 år, der udsættes for vold. Siden 2011 er denne forskel dog mindsket.

Figur 5.9. Ofre for vold fordelt efter køn og alder, 1995-96 og 2005-2017, pct. af befolkningsgruppen²⁶

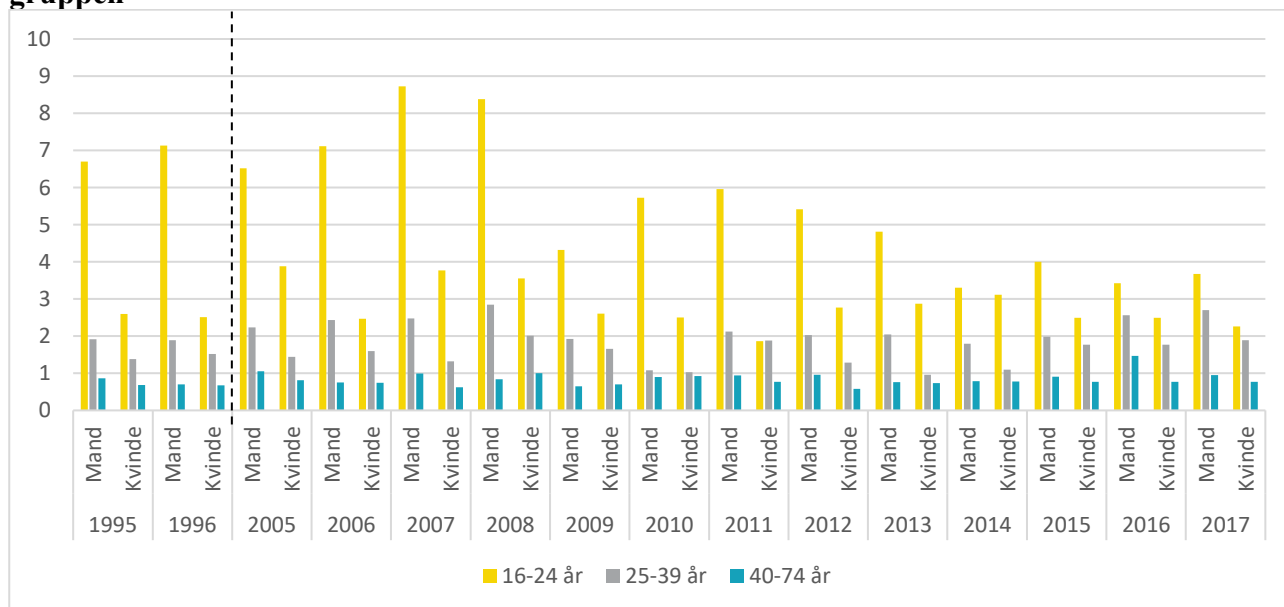

²⁶ I bilagstabel 5.6 er procenterne for de enkelte andele angivet.

For så vidt angår fordelingen af gerningspersonernes alder – sådan som ofrene har vurderet denne – er der ikke sket de store forandringer, se bilagstabel 5.7.

5.3 Voldens grovhed og alvorlighed

Spørgsmålet om voldens alvorlighedsgrad er en særdeles kompleks problemstilling, fordi den kan måles og vurderes i forhold til en række forskellige indikatorer. I offerundersøgelsen er der sat fokus på fire af dem: Forekomsten af fysiske skader, anvendelse af våben/redskab, antal gerningspersoner og den oplevede alvorlighedsgrad. Sidstnævnte er kun målt siden 2005, hvorfor det på dette område ikke er muligt at sammenligne med 1995-96.

Andelen af voldsepisoder, der har ført til synlige skader eller mærker, har fluktueret noget uden tydelige forandringer eller tendenser i perioden. Andelen af ofre, der har fået synlige skader adskiller sig i 2017 ikke signifikant fra niveauet i 2016 eller fra perioden som helhed, jf. figur 5.10.

Figur 5.10. Andel voldsofre hvor volden medførte synlige skader, 1995-96 og 2005-2017, pct.²⁷²⁸

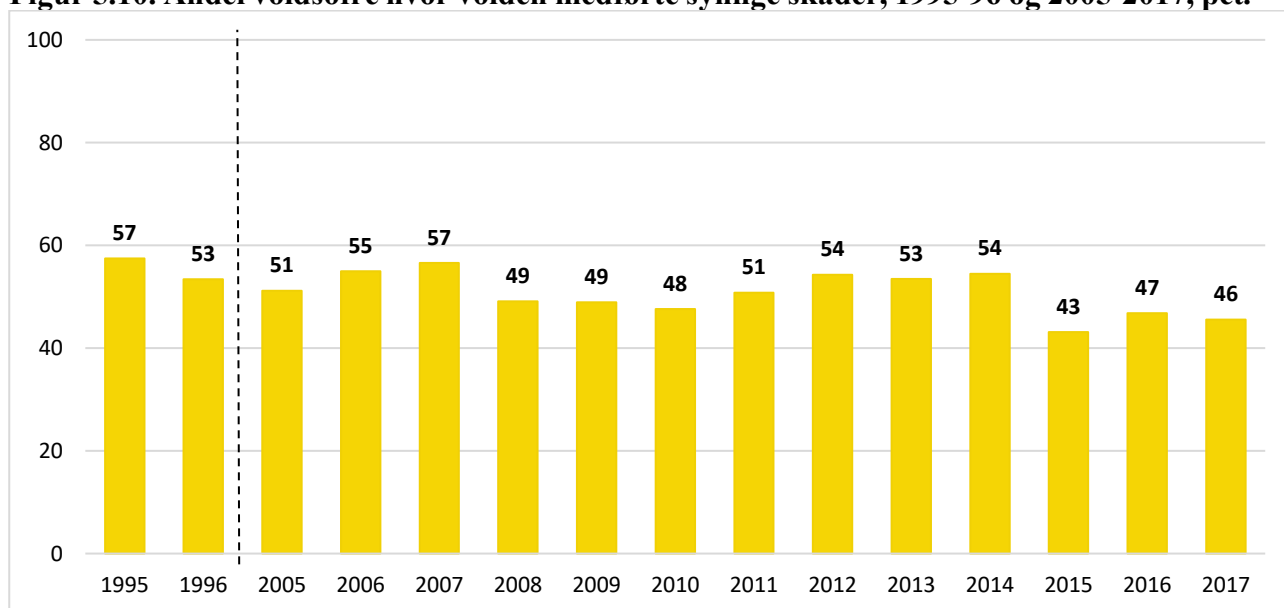

De oplevede fysiske skader, der forekommer, er opdelt efter, om de er mindre eller mere alvorlige. Med mindre alvorlige skader forstås blå mærker, buler, hævelser, rifter o. lign., mens mere alvorlige skader omfatter åbne sår, flækket læbe, næseblod, skader på hals og hoved m.v. Der er nogen variation mellem årene med hensyn til andel skader af mere alvorlig karakter, hvilket antagelig skyldes, at der

²⁷ Svarkategoriene til dette spørgsmål er justeret i mindre omfang i 2013. Denne mindre ændring synes ikke at have haft indvirkning på resultaterne.

²⁸ Se også bilagstabel 5.8, der viser en opgørelse af andelen af befolkningen, som har været udsat for vold, der har medført synlige skader, og som ligeledes inkluderer sikkerhedsintervaller.

i 2013 blev foretaget en teknisk ændring af svarkategorierne til spørgsmålet om skadens alvor.²⁹ Samtidig skal nævnes, at en rapport, der er baseret på voldsofres kontakt til sygehuse, viser, at skademønstret har været meget ensartet i perioden 2006-13, og at der ikke er tegn på, at skaderne er blevet mere alvorlige i perioden (Juel & Laursen 2014). Andelen, der har været udsat for henholdsvis ingen, mindre alvorlige eller mere alvorlige skader, ændres ikke statistisk signifikant i 2017.

Tabel 5.3. Alvoren af de skader ofret er blevet påført i forbindelse med vold, 2005-2017, pct.

	Ingen skader	Mindre alvorlige skader	Mere alvorlige skader	I alt
2005	49 %	34 %	17 %	100 %
2006	45 %	36 %	19 %	100 %
2007	44 %	35 %	21 %	100 %
2008	51 %	29 %	20 %	100 %
2009	51 %	23 %	25 %	100 %
2010	53 %	35 %	13 %	100 %
2011	51 %	30 %	19 %	100 %
2012	47 %	26 %	28 %	100 %
2013	47 %	42 %	11 %	100 %
2014	49 %	43 %	8 %	100 %
2015	57 %	29 %	13 %	100 %
2016	55 %	33 %	12 %	100 %
2017	57 %	31 %	12 %	100 %

Under halvdelen af de skadede ofre (43 pct.) – svarende til hver femte af alle voldsofre – var udsat for skader, der krævede besøg hos lægen. Godt halvdelen af de ofre, der besøgte lægen i forbindelse med skaderne, modtog også lægelig behandling, mens lægen i de resterende tilfælde ikke foretog sig yderligere end at konstatere, hvad der var sket.

Ved de fleste voldsepisoder er der ikke anvendt nogen form for våben eller redskaber. Udviklingen i andel voldssager med brug af våben/redskab går i lidt skiftende retning. I 1995-96 var det henholdsvis 11 pct. og 14 pct. af voldstilfældene, hvor der blev anvendt våben/redskab, mens der samlet set i perioden 2005-2017 er tale om en signifikant højere andel (18 pct.). Variationen de enkelte år imellem er dog relativ stor – 8-25 pct. – hvilket formentlig især skyldes ”de små tals lov”. Datagrundlaget er

²⁹ Tidligere var svarkategorien til dette spørgsmål helt åbent, og svarene blev under analysearbejdet samlet i ni kategorier. Et par eksempler på kategorier er ’mærker eller hævelser, såsom blåt øje, buler eller lignende’, ’høre-, syns- eller tand-skader’ og ’brækkede legemsdele eller brud på kraniet.’ Siden 2013 har interviewereren skullet inddele respondentens svar i de ni kategorier under interviewet.

af meget begrænset størrelse og følgelig behæftet med mange og store talmæssige udsving. Knap hvert syvende af alle voldstilmælde blev i 2017 begået med våben/redskab, hvilket ikke afviger signifikant fra måleperioden som helhed.

Ses der på typer af våben eller redskaber, der i perioderne 1995-1996 og 2005-2017, er anvendt i de enkelte voldstilmælde, er skydevåben det mindst anvendte, mens kniv og slagvåben forekommer i lidt flere tilfælde. Mest anvendt er dog andre våben eller redskaber end de ovenfor nævnte. Generelt er der ikke store forskelle mellem årene i typen af våben eller redskaber, der er anvendt, og de variationer, der er, afspejler meget små tal, som let kan ændre sig fra år til år. Der ses da heller ingen udviklingstendenser, som kan fastslås med statistisk sikkerhed.

Den tredje indikator for voldens alvorlighed er antallet af gerningspersoner. Godt en tredjedel af voldsofrene har i den undersøgte periode været konfronteret med to eller flere gerningspersoner. Som det fremgår af figur 5.11, har andelen dog varieret fra år til år. I 2017 er denne andel på 37 pct., hvilket er helt svarende til gennemsnittet for perioden, se også bilagstabel 5.9.

Figur 5.11. Antal aktive gerningspersoner, 1995-96 og 2005-2017, pct.

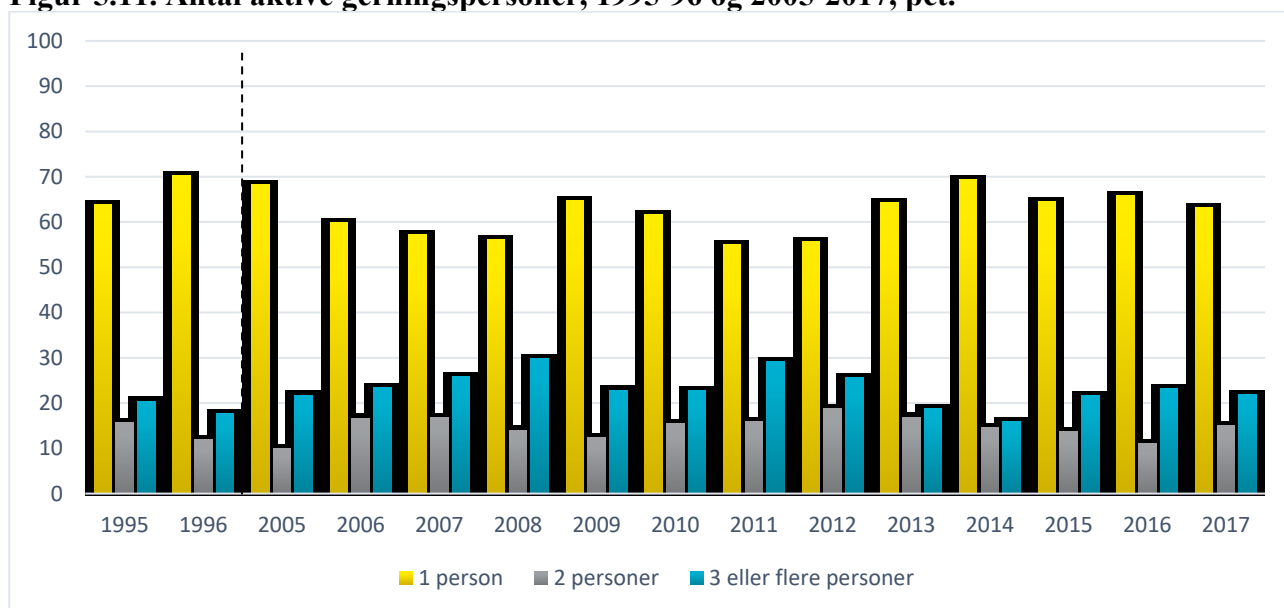

Den fjerde indikator på voldens alvorlighedsgrad, der er anvendt i undersøgelserne, er, hvor alvorligt ofret har oplevet voldsepisoden. Dette spørgsmål, og et beslægtet spørgsmål om opfattelsen af voldshandlingen som kriminel eller ej, er som nævnt ikke med i undersøgelserne fra 1995-96, hvorfor det alene er muligt at se på udviklingen i de senere 13 år.

Tabel 5.4. Ofrets oplevelse af alvorligheden af voldsepisoden, 2005-2017, pct.

	Meget alvorlig	Ret alvorlig	Ikke særlig alvorlig	I alt
2005	30 %	27 %	44 %	100 %
2006	27 %	30 %	43 %	100 %
2007	25 %	33 %	42 %	100 %
2008	27 %	40 %	33 %	100 %
2009	42 %	23 %	35 %	100 %
2010	23 %	34 %	43 %	100 %
2011	30 %	34 %	36 %	100 %
2012	24 %	36 %	40 %	100 %
2013	19 %	34 %	47 %	100 %
2014	21 %	36 %	43 %	100 %
2015	19 %	33 %	48 %	100 %
2016	23 %	38 %	39 %	100 %
2017	24 %	33 %	43 %	100 %

Tabel 5.4 viser, at der ikke er klare udviklingstendenser i andelen, der oplever volden som meget alvorlig.

Tabel 5.5. Ofrets vurdering af, hvorvidt voldsepisoden var en kriminel handling eller ej, 2005-2017, pct.

	En kriminel handling	En forkert, men ikke kriminel handling	Bare noget der sker	I alt
2005	55 %	23 %	22 %	100 %
2006	59 %	24 %	17 %	100 %
2007	63 %	18 %	19 %	100 %
2008	58 %	26 %	15 %	100 %
2009	56 %	28 %	17 %	100 %
2010	55 %	26 %	19 %	100 %
2011	58 %	17 %	25 %	100 %
2012	56 %	28 %	16 %	100 %
2013	44 %	34 %	22 %	100 %
2014	47 %	33 %	20 %	100 %
2015	50 %	33 %	17 %	100 %
2016	55 %	27 %	18 %	100 %
2017	53 %	29 %	17 %	100 %

I de fleste år er det mere end halvdelen af ofrene, der ikke er i tvivl om, at der var tale om en kriminel handling, jf. tabel 5.5. I år 2013-15 er denne andel signifikant lavere end de tidligere år, men i 2016 og 2017 ses en tendens til, at denne andel stiger igen. Der er dog ikke tale om signifikante ændringer. Cirka en fjerdedel af ofrene anser det, de har været udsat for, som en ”forkert, men ikke kriminel” handling. Denne vurdering forekommer særlig hyppigt i tilfælde, hvor gerningspersonen er nuværende ægtefælle, kæreste eller samlever, ven, bekendt eller en person, der står i et afhængighedsforhold til ofret, f.eks. patienter eller klienter. Knap en femtedel af ofrene anser voldsepisoden for ”bare noget der sker”, og denne vurdering er særlig udbredt i de tilfælde, hvor gerningspersonen indgår i et afhængighedsforhold til ofret.

5.4 Voldens art

Vold kan inddeles på mange måder og efter mange forskellige kriterier: Gadevold, værtshusvold, partnervold, ungdomsvold osv. I dette afsnit gives der et overblik over voldens art, og om der er sket ændringer gennem årene.

Figur: 5.12. Andelen af ofre for vold der kendte gerningspersonen, 1995-1996 og 2005-2017, pct.

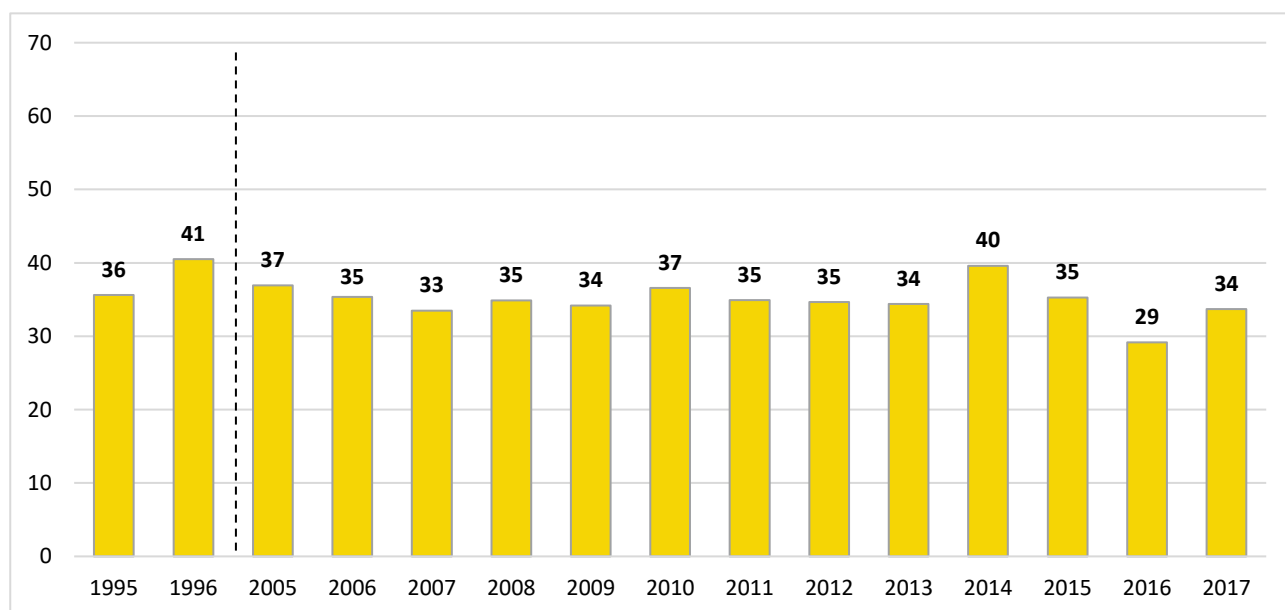

En majoritet af ofre for vold kendte ikke på forhånd gerningspersonen. Det er sandsynligt, at det moderne samfund som sådan i langt højere grad er præget af ”fjernhedsvold” (hvor offer og gerningsperson ikke kender hinanden) end det traditionelle samfund, men som figur 5.12 viser, er situationen ret uændret i den undersøgte periode. I 2017 er andelen af ofre, der kendte gerningspersonen, ikke signifikant forskellig fra hverken perioden som helhed eller det forudgående år. En undersøgelse, som

er baseret på skadestuernes registrering af patienter med voldsskader, viser, at for kvinders vedkommende er skaderne oftere forårsaget af en samlever eller en bekendt til sammenligning med mandlige ofre, hvor der modsat oftere er tale om, at volden er forårsaget af en fremmed (Rambøll 2017).

I 2017 angik 7 pct. af alle voldtilfælde enten partnere eller familiemedlemmer, jf. bilagstabel 5.10, hvilket ikke er en signifikant forandring i forhold til det forudgående år.

Med hensyn til gerningssted blev det i voldsofferundersøgelsen fra 1995-96 understreget, at vold, der sker i tilknytning til arbejde, udgør en væsentlig del af volden. Denne form for vold blev betegnet som “den nye voldsproblematik” i erkendelse af, at tidligere voldsofferundersøgelser (Wolf 1972; Andersen 1985a og 1987; Christensen & Koch-Nielsen 1992) havde tildelt arbejdsdimensionen en langt mere tilbagetrukket placering i det samlede voldsbillede. Fra 1995-96 til 2005-06 voksede andelen af vold, der var i tilknytning til arbejds- eller uddannelsessted, yderligere, jf. figur 5.13. Efter 2006 synes stigningen at have toppet, og der ses herefter ret store årlige variationer. I 2017 var det 20 pct. af dem, der havde været udsat for vold, der var blevet udsat for det på deres arbejds- eller uddannelsessted, og denne andel adskiller sig ikke signifikant fra de andre år i måleperioden efter årtusindeskiftet.

Figur 5.13. Gerningsstedet 1995-1996 og 2005-2017, pct.³⁰

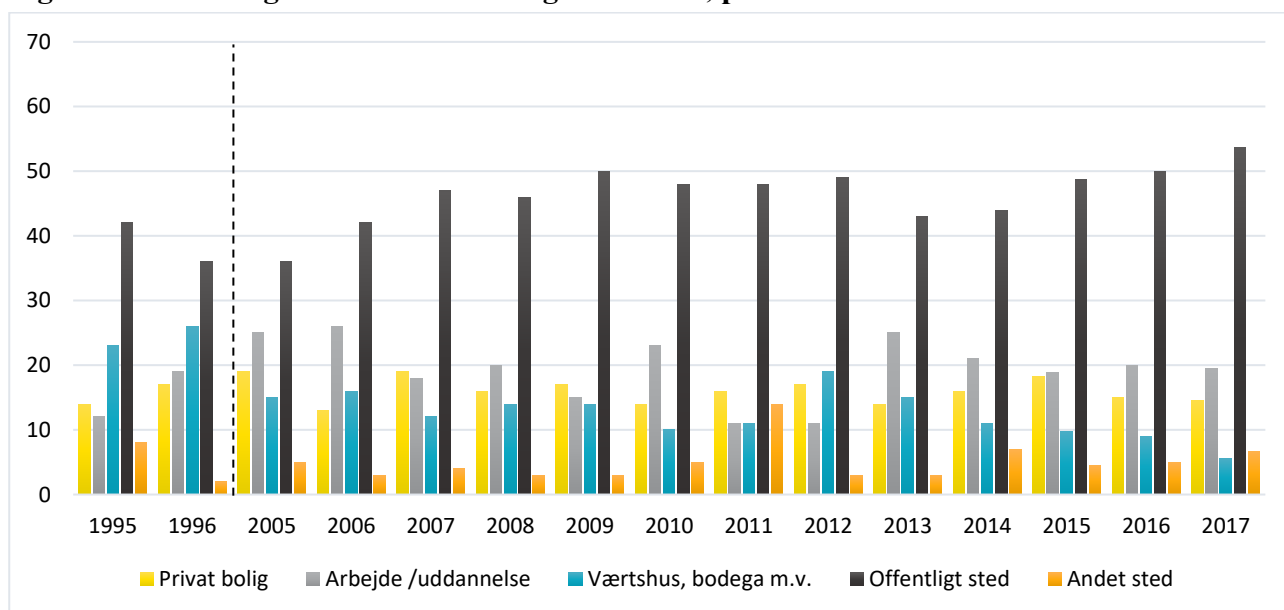

Siden 2009 har offerundersøgelsen indeholdt et særligt spørgsmål til dem, der har været udsat for vold på arbejdet, idet der er spurgt om, hvilken type arbejde de har. I hele perioden fra 2009-17 har 66 pct. af de ofre, der har været udsat for vold på deres arbejdsplads, oplyst at arbejde med særligt

³⁰ Alle procentandele fremgår af bilagstabel 5.11.

vanskelige klienter såsom demente, psykisk syge, udsatte unge m.v. 4 pct. af ofrene havde kontrol- eller overvågningsarbejde, eksempelvis som politibetjent eller dørmænd, mens 4 pct. arbejdede inden for persontransport. 11 pct. oplyste om andre former for risikobetonet arbejde. Sammenlagt ser mere end otte ud af ti (86 pct.) af ofrene for vold på arbejdspladsen ud til at have et arbejde, der indebærer en særlig risiko.

Værtshusvolden er blevet relativt sjældnere i den undersøgte periode i forhold til midten af 1990'erne: I 1995-96 var det samlet set 24 pct. af volden, der foregik på et værtshus m.v., mens niveauet i 2005-2016 typisk lå på 10-15 pct., hvilket er signifikant lavere. I 2017 var det kun 6 pct. af volden, der foregik på værtshus eller lignende, hvilket er den laveste andel i hele undersøgelsesperioden.

Den største andel af voldsofrene udsættes for vold på et offentligt tilgængeligt sted, typisk gader, transportmidler, parker, pladser m.v., idet det i de fleste år angår cirka 40-50 pct. af ofrene. Denne andel har udviklet sig i bølger over undersøgelsesperioden, og var i 2017 på 54 pct., hvilket er signifikant højere end for perioden 2005-2016.

Endelig kan nævnes, at det i alle årene er færre end hvert femte offer, der har været udsat for volden i en privat bolig. Der er ingen tendenser til hverken vækst eller fald i denne andel.

Mens kvinder ofte udsættes for vold i eget eller andres hjem, er det typiske gerningssted – for så vidt angår mandlige voldsofre – offentligt tilgængelige steder.

Gerningsstedet for den vold, de unge mellem 16 og 24 år er udsat for, adskiller sig på flere områder fra det generelle billede, der er beskrevet ovenfor. Tydeligst er det, at de unge mellem 16 og 24 år i langt mindre grad end de ældre aldersgrupper er udsat for vold i tilknytning til arbejde/uddannelse.³¹ Således udgør denne type vold 13 pct. af alle voldstilfælde for de 16-24-årige i 2017, hvorimod denne andel er 23 pct. for de 25-74-årige. Modsat er de unge i højere grad end de ældre udsat for værtshusvold eller vold på offentlige steder, idet dette gælder henholdsvis 9 pct. og 57 pct. af alle voldsepisoder blandt til 16-24-årige i 2017, mens andelen for de 25-74-årige er henholdsvis 5 pct. og 51 pct.

5.5 Voldens tidsmæssige fordeling

Selv om vold kan forekomme på et hvilket som helst tidspunkt, findes der tidspunkter eller perioder, den især er koncentreret omkring. Det er de tidspunkter og perioder, hvor flest har fri fra arbejde, hvor flest går i byen, og hvor der drikkes mest alkohol. Der er derimod ingen måneder, der markerer

³¹ Kategorien arbejde/uddannelse er en samlet kategori.

sig som markant “farligst” eller “fredeligst”. Tidligere undersøgelser (Balvig m.fl. 1985b; Døllner 1991; Balvig 1997) viser en vis ophobning af vold i december, dvs. i jule(frokost)måned. Dette mønster er imidlertid ikke tydeligt i de nyere voldsofferundersøgelser. Anderledes skævt fordelt er volden set over et *ugeforløb*, jf. figur 5.14. Alene fredage og lørdage tegner for over halvdelen af volden.

Figur 5.14. Vold fordelt efter ugedag, 2017, pct.³²

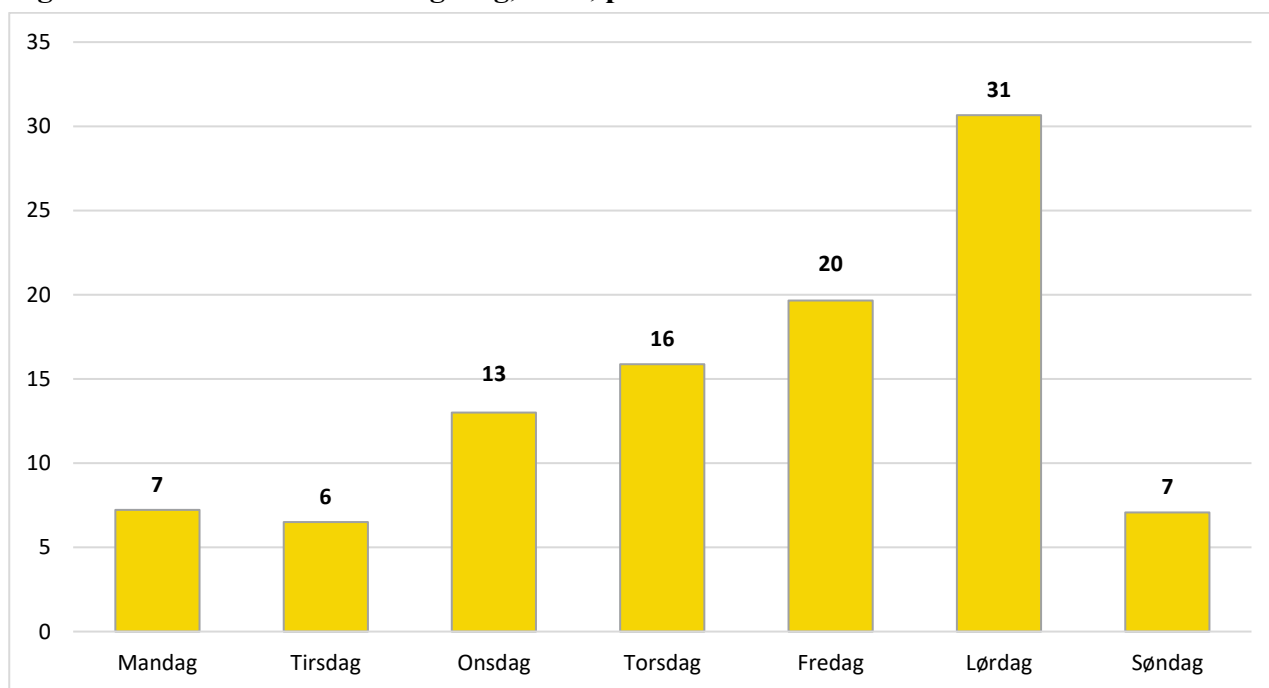

Også set over døgnet 24 timer er skævdelingen markant, jf. figur 5.15. Generelt for hele perioden gælder, at den mest ufredelige fjerdedel af døgnet er mellem midnat og klokken 6 om morgenen, hvor mere end 40 pct. af den samlede vold har fundet sted. I 2015-2017 er der dog en signifikant mindre andel af volden, der foregår i dette tidsrum, mens andelen, der foregår om aftenen frem til midnat, modsat er større end i de tidligere år. Den relativt fredeligste fjerdedel af døgnet er fra kl. 6 om morgenen og frem til kl. 12, hvor godt en tiendedel af den samlede vold foregår.

³² I 17 pct. af voldstilfældene husker ofrene kun, hvorvidt hændelsen foregik i hverdage eller weekenden. Disse besvarelser spredes ud på de forskellige dage i de to kategorier. Tidligere (dvs. før 2012) har disse besvarelser været fordelt ligeligt inden for hverdagens og weekendens ugedage, mens de nu fordeles, så det afspejler den eksisterende fordeling mellem dagene, hvilket forklarer mindre variationer i forhold til tidligere resultater. Derudover husker 10 pct. slet ikke, hvilken ugedag der var tale om. Disse er ikke indregnet her.

Figur 5.15. Vold fordelt efter det tidspunkt på døgnet, hvor den har fundet sted, 1995-1996 og 2005-2017, pct.

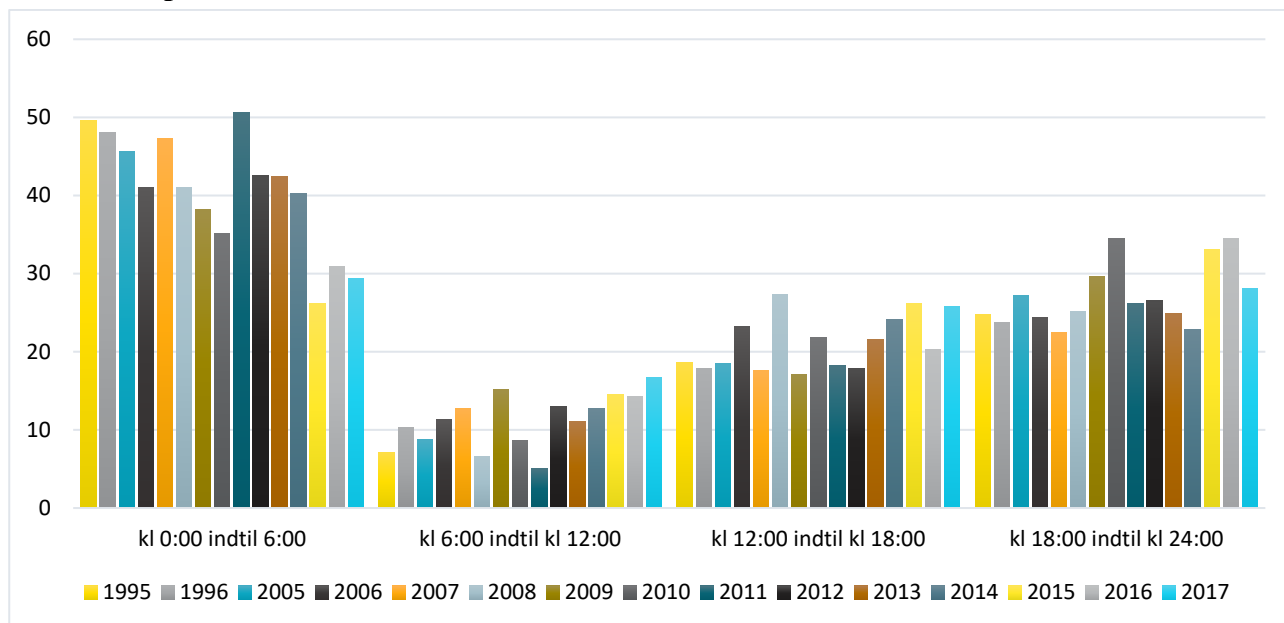

Voldens tidsmæssige fordeling varierer noget aldersgrupperne imellem, hvilket givetvis er sammenhængende med, at også voldens art gør det, jf. tidligere. I 2017 foregik godt halvdelen (53 pct.) af de voldsepisoder, de 16-24-årige var udsat for, mellem midnat og kl. 6 om morgenen, mens denne andel er signifikant lavere (19 pct.) for de 25-74-årige.

5.6 Alkohol og stoffer

Der er en stærk sammenhæng mellem voldsudøvelse og alkoholindtagelse. Hvorvidt der er tale om en egentlig årsagssammenhæng, og i givet fald i hvilken grad, er et kompliceret spørgsmål, som ligger uden for nærværende fremstillings rammer at gå ind på.

Offerundersøgelserne bekræfter alkoholens fremtrædende rolle i voldssammenhæng. I 2017 angav 32 pct. af ofre, at gerningspersonerne var påvirkede af alkohol, jf. bilagstabel 5.12. I godt hvert syvende tilfælde mente ofre, at gerningspersonen var stærkt påvirket af alkohol. Selv om vi ikke ved, hvor mange mennesker, der på et givet tidspunkt er (meget) påvirket af alkohol, repræsenterer disse tal utvivlsomt en kraftig forhøjet hyppighed.

Fra 1995-96 til 2005-2017 er der sket en bemærkelsesværdig udvikling med hensyn til gerningspersonernes påvirkning af andet end alkohol, dvs. narkotika, medicin el.lign. I 1995-96 var 8 pct. af gerningspersonerne, ifølge ofre, påvirket af andet end alkohol. I 2005-2017 har denne andel ligget klart højere, typisk på 12-20 pct. Forskellen mellem de to perioder er signifikant.

Offerundersøgelsen understreger på den anden side også, at vold langt fra udelukkende er et spørgsmål om alkohol (eller andre stoffer): I 2017 var knap halvdelen af gerningspersonerne (48 pct.) således, ifølge ofrene, hverken påvirket af alkohol eller andre stoffer.

Hovedparten af ofrene (64 pct.) angav i 2017, at de ikke selv var påvirket af alkohol el.lign. Enkelte ofre, 2 pct., angav at have været påvirket af andre stoffer end alkohol. Andelen af påvirkede ofre (36 pct.), det være sig af alkohol eller andet, var signifikant mindre end andelen af gerningspersoner, der ifølge ofrene var påvirkede (52 pct.).

Set i forhold til de nævnte aldersrelaterede forskelle i voldens art er det ikke uventet, at der særligt for de unge mellem 16 og 24 år er en stærk sammenhæng mellem indtagelse af alkohol og voldsudsathed. I 2017 angav 64 pct. af ofrene mellem 16 og 24 år selv at have været påvirket af alkohol, da voldsepisoden fandt sted. Dette er en signifikant højere andel end for de ældre aldersgrupper, hvor 22 pct. af de 25-74-årige angiver, at de selv var påvirkede af alkohol ved voldsepisoden. Samtidigt vurderede de 16-24-årige ofre, at gerningspersonerne i 38 pct. af hændelserne var påvirkede af alkohol, mens de 25-74-årige ofre vurderede, at dette gjorde sig gældende for 29 pct. af gerningspersonerne. Denne forskel er dog ikke statistisk signifikant.

Der er, ikke overraskende, en signifikant større andel af de voldstilfælde, hvor ofret var påvirket af alkohol, som er foregået på barer og værtshuse, i forhold til andelen af tilfælde, hvor ofret ikke var påvirket. Omvendt var en relativ lille del af dem, der udsættes for vold i eget hjem, på arbejdspladsen eller i offentlige transportmidler, påvirkede af alkohol eller andet.

I 58 pct. af alle voldssituationer i 2017 har der været tale om, at enten gerningspersonen, ofret eller begge parter var påvirkede af alkohol eller andre stoffer, jf. bilagstabel 5.13. I løbet af den undersøgte periode er denne andel mindsket.

5.7 Nærmere om politianmeldelse af vold

Anmeldelsestilbøjeligheden opgøres almindeligvis ved at undersøge, hvor mange der anmeldte hændelsen til politiet, sidste gang de var udsat for vold. Metodens begrænsning er naturligvis, at vi ikke får oplysning om, hvorvidt de, der har været udsat flere gange, er lige tilbøjelige til at anmelde alle voldsepisoder til politiet. Da der til og med 2008 foreligger oplysninger om de tre seneste voldstilfælde i undersøgelsen, er det undersøgt, hvad dette betyder. Der viser sig at være en lidt mindre anmeldelsestilbøjelighed for alle tre seneste tilfælde end for alene seneste tilfælde. Samtidig viser der sig dog at være en helt ensartet udviklingstendens for de to målingsmetoder. Eftersom det først og fremmest er udviklingstendensen, der er i fokus her, er det besluttet alene at inkludere oplysninger om anmeldelsesprocenten ved seneste voldsepisode. Det bemærkes, at anmeldelse i dette tilfælde

også inkluderer forhold, som ofret ikke selv har anmeldt, men hvor det er tilkendegivet, at politiet har fået kendskab om forholdet på anden vis (f.eks. ved at andre end ofret har anmeldt, eller at politiet selv har opdaget forholdet). Som det er fremgået af det tidligere, er der totalt set sket en signifikant stigning i anmeldelsestilbøjeligheden for vold fra midt i 1990'erne til perioden fra 2005 til 2017 samlet set. Anmeldelsestilbøjeligheden i 2017 afviger ikke signifikant fra perioden 2005-2016 eller fra året forinden, jf. figur 5.16.

Figur 5.16. Anmeldelsesprocenten opgjort på baggrund af seneste voldstilfælde, 1995-96 og 2005-2017, pct.

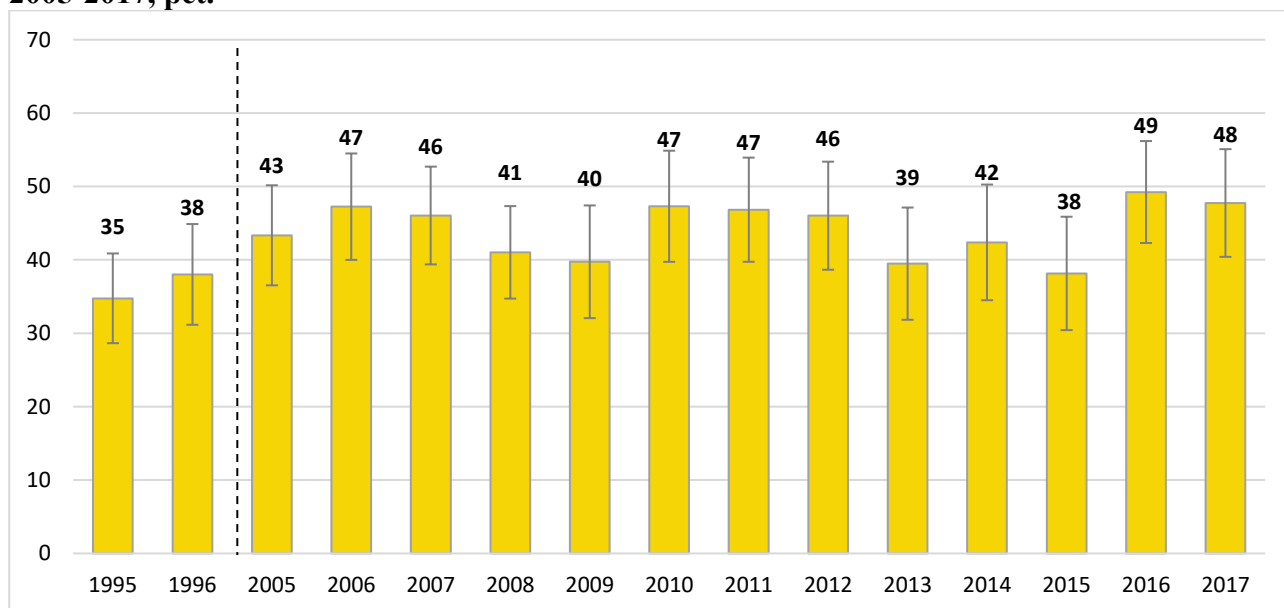

Selvom anmeldelsestilbøjeligheden samlet set har ligget forholdsvis stabilt siden 2005, ses der ændringer i anmeldelsestilbøjeligheden for særligt de unge mellem 16 og 24 år. I 2016 og 2017 var det således henholdsvis 45 pct. og 51 pct. af voldsepisoderne rettet mod de 16-24-årige, der blev anmeldt til politiet af den unge selv. Disse andele er signifikant højere end anmeldelsestilbøjeligheden for denne aldersgruppe i årene fra 2005-2015, som var 33 pct.

Af tabel 5.6 fremgår det, at anmeldelsestilbøjeligheden er signifikant højere for voldsepisoder, der har medført synlige skader, hvor 45 pct. af ofrene selv anmelder volden til politiet, end for de episoder, der ikke har medført synlige skader, hvor denne andel er 26 pct. Betragtes hele undersøgelsesperioden, er det endvidere væsentligt, at stigningen i anmeldelsestilbøjeligheden efter 1995-96 angår såvel vold, der har medført fysiske skader, som vold, hvor dette ikke er tilfældet.

Tabel 5.6. Anmeldelsesprocent i forhold til synlige skader ved vold, 2013-2017.

	Skader	Ikke skader
Ja, jeg har anmeldt til politiet	45 %	26 %
Nej, men politiet fik viden om det på anden måde	8 %	10 %
Nej	47 %	64 %
I alt	100 %	100 %

Oplevelsen af voldsepisodens alvorlighed kan være afgørende for anmeldelsestilbøjeligheden. Af tabel 5.7 ses da også en klar sammenhæng mellem vurderingen af voldsepisoden og tilbøjeligheden til at anmelde. Det bemærkes, at tabel 5.7 udelukkende inkluderer de tilfælde, hvor ofret selv har anmeldt voldsepisoden til politiet. I perioden 2013-2017 var det 55 pct. af de ofre, der fandt episoden ”meget alvorlig”, der foretog en anmeldelse mod 39 pct. af dem, der fandt episoden ”ret alvorlig” og 21 pct. af dem, der ”ikke fandt episoden særligt alvorlig”. I hele perioden fra 2005-2017 ses der fluktuationer i disse andele, men ingen tydelige udviklingstendenser. I 2017 ses der heller ingen signifikante ændringer i forhold til tidligere år, idet 55 pct. blandt dem, der fandt episoden ”meget alvorlig”, 44 pct. blandt dem, der fandt episoden ”ret alvorlig”, og 22 pct. blandt dem, der ”ikke fandt episoden særligt alvorlig”, foretog en anmeldelse.

Tabel 5.7. Anmeldelsestilbøjelighed i forhold til hvor alvorlig voldsepisoden anses at være, 2013-2017, pct.

	Meget alvorlig	Ret alvorlig	Ikke særlig alvorlig
2013-2017	55 %	39 %	21 %

Som man kunne forvente, er der også en nær sammenhæng mellem vurderingen af, om en handling opleves som ”kriminell”, og om den anmeldes, jf. tabel 5.8. Denne tendens ses også i 2017. I 2017 var det 54 pct. af de episoder, der betragtes som kriminelle, som ofret anmeldte til politiet. Dette afviger ikke signifikant fra perioden som helhed. Samtidig anmeldte ofret 15 pct. af de episoder, der blev anset som forkerte, men ikke kriminelle, mens knap hver femte af de voldsepisoder, som blev anset som ”bare noget der sker” blev anmeldt af ofret selv. Anmeldelsesprocenten blandt de ofre, der vurderer, at voldsepisoden var ”forkert, men ikke kriminell” eller ”bare noget, der sker” varierer markant i løbet af perioden, dog uden klare udviklingstendenser.

Tabel 5.8. Anmeldelsestilbøjelighed i forhold til om voldsepisoden anses for at være en kriminel handling eller ej, 2013-2017, pct.

	En kriminel handling	En forkert, men ikke kriminel handling	Bare noget der sker
2013-2017	53 %	15 %	19 %

De, der ikke har anmeldt voldsepisoden til politiet, er blevet spurgt om begrundelsen for ikke at gøre det. Oplysninger herom vedrørende 2013-17 fremgår af tabel 5.9, som viser, at knap hver femte ikke anmeldte, fordi de fandt voldsepisoden for bagatelagtig at gå til politiet med. 13 pct. angav, at de ikke har anmeldt, fordi de så volden som en risiko ved deres arbejde. 15 pct. angav, at de ikke har anmeldt, da det ikke nytter noget, mens 9 pct. oplyste, at hensynet til gerningspersonen var væsentligere, typisk fordi der var tale om et familiemedlem, en kollega, en nær ven, eller at gerningspersonen var psykisk ustabil. 5 pct. angav, at de ikke kunne give sikre oplysninger til politiet, mens 7 pct. angav, at konflikten blev løst gennem mægling, eller at parterne selv løste konflikten. En femtedel havde en anden grund til ikke at anmelde.

Tabel 5.9. Voldsofres grunde til ikke at anmelde voldsepisoden til politiet, 2013-17, pct.

	Andel
For lidt at anmelde	17 %
Arbejdsrisiko	13 %
Konflikten løst ved mægling/selvforvar	7 %
Hensyn til gerningsperson	9 %
For besværligt	4 %
Kunne ikke give sikre oplysninger til politiet	5 %
Frygt for repressalier	4 %
Anmeldt til anden myndighed	4 %
Nytter ikke	15 %
Selv skyld i volden	2 %
Anden grund	20 %
Politiet fik kendskab til det først	2 %
I alt	100 %

I de tilfælde, hvor volden er anmeldt, har politiet ifølge ofret i 2017 i knap halvdelen af gangene fået fat i den formodede gerningsperson.

Der er desuden gennemført en regressionsanalyse vedrørende anmeldelsestilbøjeligheden for vold.

Resultatet af de regressionsanalyser, der vedrører *anmeldelsestilbøjeligheden for vold* i årene 2005 til 2017, og som er baseret på en række baggrundsvariable, er anført i bilagstabel 5.14 og 5.15 (start- og slutmodel). Slutmodellen viser, at *kendskabet til gerningspersonen, synlige skader som følge af volden, anvendelsen af våben/redskab, påvirkning af alkohol eller stoffer, hændelsens alvorlighed samt hvorvidt hændelsen vurderes som kriminel* hver for sig har sammenhæng med anmeldelsestilbøjeligheden for vold:

- At ofre, der kendte gerningspersonen, er signifikant mindre tilbøjelige til at anmelde volden end dem, der ikke kendte gerningspersonen.
- At ofre, der fik synlige skader af volden, er signifikant mere tilbøjelige til at anmelde volden end personer, der ikke fik synlige skader.
- At personer, der blev udsat for vold, hvor der blev anvendt våben/redskab, er signifikant mere tilbøjelige til at anmelde end andre.
- At ofre, der var påvirkede af alkohol eller stoffer på gerningstidspunktet, er signifikant mindre tilbøjelige end andre til at anmelde hændelsen.
- At personer, der finder hændelsen meget eller ret alvorlig, er mere tilbøjelige til at anmelde end andre.
- At personer, der finder handlingen kriminel, er mere tilbøjelige til at anmelde, end personer, der ikke finder handlingen kriminel.

5.8 Årsager til vold

Siden 2008 har offerundersøgelsen inkluderet spørgsmål vedrørende de mulige årsager til volden. Spørgsmålene bygger på ofrets opfattelse af, hvad den oplevede vold skyldtes.

Et af spørgsmålene angår ofrets opfattelse af hovedårsagen til, at vedkommende blev udsat for vold. Knap hvert fjerde offer mente, at den væsentligste årsag var, at “gerningspersonen var psykisk syg eller ude af kontrol”, jf. tabel 5.10. En væsentlig del – 45 pct. – af dem, der angav denne årsag til volden, havde været udsat for vold på deres arbejdsplads eller uddannelsessted. En anden hyppig angiven årsag var uenighed eller skænderi, der udviklede sig til vold, idet 17 pct. af ofrene oplyste, at dette var årsagen. Her er det godt hvert tiende tilfælde, som foregik på arbejdsplads eller institution, mens hvert tredje tilfælde havde fundet sted på et offentligt tilgængeligt sted og godt hvert fjerde i en privat bolig. Der er ikke markante forskelle mellem årene i angivelse af årsagen til volden.

Tabel 5.10. Ofrets opfattelse af årsagen (den væsentligste) til den vold, vedkommende har været udsat for, 2008-17, pct.

	Andel
Uenighed, skænderi der udviklede sig	17 %
Hævn, vrede over noget jeg havde gjort eller ikke ville gøre	7 %
Misundelse	2 %
Jalousi	5 %
Røveri (ville have noget jeg havde)	7 %
Seksuelt motiveret	2 %
Regulært overfald der ikke havde noget med mig at gøre	7 %
Skulle vise sig	7 %
Den eller de følte nok, det var mig, der startede	1 %
Den eller de følte nok, jeg havde været provokerende	4 %
Gerningspersonen var psykisk syg eller ude af kontrol	24 %
Andet	14 %
Ved ikke	3 %
I alt	100 %

Mænd og kvinder angiver temmelig forskellige grunde til, at de er blevet udsat for vold. Kvindelige ofre er således langt mere tilbøjelige end mandlige til at anføre, at volden var seksuelt motiveret, skyldtes jalousi, eller at gerningspersonen var psykisk syg eller ude af kontrol. Mænd er væsentligt mere tilbøjelige til at mene, at volden skyldtes hævn eller vrede, at gerningspersonen havde opfattet ham som provokerende, at personen skulle vise sig, eller at der var tale om et regulært overfald, som

ikke havde noget med ofret at gøre. Disse afvigelser er alle statistisk signifikante. Mænd og kvinder er omtrent lige tilbøjelige til at mene, at volden mod dem skyldtes enten uenigheder/skænderier, røveri, misundelse eller andet.

5.9 Vold som hadforbrydelse

Det er i offerundersøgelserne siden 2008 forsøgt belyst, i hvilket omfang volden kan betegnes som en hadforbrydelse, dvs. en forbrydelse, der er motiveret af had over for den gruppe, som ofret tilhører eller antages at tilhøre. Der er således spurgt om, i hvilket omfang volden – efter ofrets opfattelse – er motiveret af enten racisme eller ofrets (formodede) seksuelle orientering (i det følgende: Homo- eller transfobi). Der kan være andre former for hadforbrydelser, eksempelvis politisk eller religiøst motiveret vold, men disse former er der ikke spurgt til i offerundersøgelserne.

Tabel 5.11. Voldsofre fordelt efter ofrenes opfattelse af, om voldshændelsen var motiveret af racisme, 2008-17, andel og antal.³³

	Andel af ofre	Antal ofre i befolkningen årligt	95 % -sikkerhedsinterval	Antal ofre i data, uvægtet
Ja, helt sikkert	7 %	4.300	(5,7-8,1)	85
			(3.600-5.000)	
Ja, måske	7 %	4.300	(5,7-8,1)	94
			(3.600-5.000)	
Nej	86 %	53.900	(84,6-87,9)	1278
			(52.900-55.900)	
I alt	100 %	62.500	100 %	1457

Af tabel 5.11 fremgår det, at 7 pct. af voldsofrene mener, at volden mod dem helt sikkert var motiveret af racisme. Dette svarer cirka til, at mellem 3.600 og 5.000 mennesker mellem 16 og 74 år årligt udsættes for racistisk motiveret vold. Samme andel angiver, at volden *måske* var motiveret af racisme. Som det fremgår af tabellen, er beregningerne baseret på meget få observationer, og af denne grund er resultaterne behæftet med betydelig usikkerhed. Signifikant flere mandlige end kvindelige ofre angiver, at voldsepisoden har eller måske har været motiveret af racisme. Ydermere angiver en signifikant lavere andel af de 16-24-årige voldsofre, sammenlignet med de 25-74-årige ofre, at den vold, som de var udsat for, var motiveret af racisme.

³³ Antallet af ofre i denne og de nedenstående tabeller er beregnet eksklusive de respondenter, der svarer ”ved ikke”, hvilket drejer sig om omtrent 1 pct. af respondenterne. Da denne andel varierer en smule, vil kategorien ”Antal ofre i befolkningen, i alt” variere fra tabel til tabel.

Af tabel 5.12 fremgår det, at voldsforbrydelser, der menes at være motiveret af ofrets seksuelle orientering, er signifikant sjældnere end dem, der menes at skyldes racisme – halvt så mange ofre angiver, at volden mod dem skyldtes homo- eller transfobi. Dette svarer til, at mellem 1.500 og 2.500 personer mellem 16 og 74 år årligt udsættes for vold grundet deres seksuelle orientering. Omtrent samme andel har angivet, at volden *måske* skyldtes deres seksuelle orientering. Også i dette tilfælde, skal der gøres opmærksom på de meget små tal, som betyder, at resultaterne er behæftet med betydelig usikkerhed.

En kortlægning fra Rigspolitiet samt undersøgelser fra Finland,³⁴ Sverige og Norge peger ligeledes på, at forbrydelser motiveret af racisme/fremmedfjendskhed er det mest udbredte motiv (Rigspolitiet 2018, Brå 2018, Politidirektoratet 2018). Modsat tilfældet for racisme er der signifikant flere kvinder end mænd, der mener, at voldsepisoden har eller måske har været motiveret af ofrets seksuelle orientering.

Tabel 5.12. Voldsofre fordelt efter ofrenes opfattelse af, om voldshændelsen var motiveret af homo- eller transfobi, 2008-17, andel og antal.

	Andel af ofre	Antal ofre i befolkningen årligt	95 % -sikkerhedsinterval	Antal ofre i data, uvægtet
Ja, helt sikkert	3 %	2.000	(2,4-4,0)	45
			(1.500-2.500)	
Ja, måske	3 %	1.900	(2,3-3,9)	44
			(1.400-2.400)	
Nej	94 %	58.400	(92,6-94,9)	1365
			(57.700-59.200)	
I alt	100 %	62.300	100 %	1454

Anmeldelsestilbøjeligheden for ofre for hadforbrydelser er hverken lavere eller højere end for øvrige voldsofre.³⁵ 36 pct. af ofre for vold motiveret af homo- eller transfobi har selv anmeldt volden, mens tilsvarende gælder for 40 pct. af ofre for vold motiveret af racisme og 36 pct. blandt voldsofre generelt i den samme periode (2008-2017).

³⁴ En årsrapport om hadforbrydelser findes på finsk på www.polamk.fi/julkaisut

³⁵ Ved denne beregning af anmeldelsestilbøjelighed for ofre for hadforbrydelser er alene inkluderet personer, der har svaret 'ja, helt sikkert' til spørgsmålet om, hvorvidt de oplevede, at volden var motiveret af racisme eller homo- eller transfobi. Desuden omfatter beregningen alene tilfælde, hvor offeret selv har anmeldt, og ikke tilfælde, hvor hændelsen er kommet til politiets kendskab på anden vis.

5.10 Partnervold

I dette afsnit vil omfanget, alvorlighedsgraden og karakteren af partnervold blive belyst. Tidligere lignende begreber har været ”hustruvold”, altså vold mod kvinder inden for ægteskab. I engelsksproget litteratur har begrebet ”domestic violence” også været benyttet, og her har der således været fokuseret på vold i hjemmet. Partnervold dækker over vold mod mænd og kvinder udøvet af en nuværende eller tidligere partner, uanset gerningsstedet.

Definitionen af begrebet ”vold” er her – ligesom tilfældet er i resten af rapporten – overladt til respondenterne selv. I andre undersøgelser af partnervold er begrebet ofte defineret på forhånd. I Ligestillingsministeriets undersøgelse spørges ind til forekomsten af bestemte typer af voldshandlinger (Helweg-Larsen 2012). Definitionsforhold er givetvis med til at skabe en forskel i det målte omfang af partnervold (se også diskussion i Kyvsgaard 2015).

Det bemærkes, at voldsofrene kun er blevet bedt om at identificere gerningspersonen til den seneste voldshændelse, hvorfor man ikke kan være sikker på, at de ofre for partnervold, der er blevet udsat for vold flere gange, i alle tilfælde er blevet det i en partnerrelation, ligesom noget af den vold, de øvrige voldsofre har oplevet ud over det seneste tilfælde, kan være begået af en partner.

I tabel 5.13 angives, hvor stor en del af de samlede voldsofre der har været udsat for partnervold, baseret på samtlige offerundersøgelser foretaget i årene 2005-2017.

Tabel 5.13. Omfanget af partnervold, 2005-2017.

	Andel
Andel af voldsofre udsat for partnervold	6 %
Andel af befolkningen udsat for partnervold	0,1 %
Antal udsatte årligt	3.500
95 % - sikkerhedsintervaller	(3.000-4.200)

Det ses af tabellen, at godt hvert tyvende voldsoffer har været udsat for partnervold. Tallet svarer til, at 0,1 pct. af befolkningen eller mellem 3.000 og 4.200 personer i alderen 16-74 år årligt udsættes for partnervold. I undersøgelsesmateriale er det i perioden 2005-2017 i alt kun 103 personer, der angiver at have været udsat for partnervold³⁶. Konklusionerne i det følgende er derfor baseret på et yderst spinkelt talmateriale og følgelig behæftet med stor usikkerhed. Da ofre for partnervold oftere er udsat mere end én gang i løbet af et år, jf. det senere, vil partnervolden udgøre en større andel af det samlede antal *voldstilfælde*.

³⁶ Der er her tale om det uvægtede antal ofre i stikprøven.

Det er undersøgt, om der er sket forandringer over årene med hensyn til andelen, der har været udsat for partnervold. Det viser sig ikke at være tilfældet, heller ikke for så vidt angår 2017 i forhold til tidligere år.

5.10.1 *Karakteristika ved ofre for partnervold*

Partnervold begås i langt de fleste tilfælde mod kvinder – i 90 pct. af de rapporterede tilfælde i denne undersøgelse var ofret en kvinde. Andre nordiske undersøgelser har vist, at kønsfordelingen blandt ofre for partnervold varierer meget, alt efter undersøgelsens kontekst samt hvilke spørgsmål der stilles. I undersøgelser, der angår alvorligere vold, er udsathedene størst blandt kvinder, mens mænd og kvinder synes at være omtrent lige udsatte i undersøgelser, hvor der fokuseres på vold i mere bred forstand i forbindelse med konflikter i parforholdet. Disse variationer afspejler også, at der er forskel i typen og alvorlighedsgraden af den partnervold, som henholdsvis mænd og kvinder udsættes for – kvinder udsættes oftere for gentagen vold og for vold, som oftere kræver behandling efterfølgende (Brå 2009:12; Brå 2014:8). Dette er dog ikke muligt at undersøge nærmere i denne undersøgelse på grund af materialets størrelse.

Tabel 5.14 Ofre for partnervold og øvrige voldsofre fordelt efter alder, 2005-2017, pct.

	Ofre for partnervold	Øvrige voldsofre
16-24 år	28 %	40 %
25-39 år	40 %	28 %
40-74 år	32 %	32 %
I alt	100 %	100 %

I tabel 5.14 ses aldersfordelingen blandt ofre for partnervold og øvrig vold. Hvor de 25-39-årige udgør den mindste andel af ofrene for ikke-partnervold, er de blandt ofrene for partnervold den største gruppe og udgør 40 pct.

Med hensyn til familietype viser undersøgelsen, at blandt ofre for partnervold udgør enlige uden børn 43 pct. og enlige med børn 31 pct.³⁷ Personer, der lever i parforhold med børn, udgør 16 pct. af disse ofre, personer i parforhold uden børn 6 pct. og personer i andre familietyper³⁸ 4 pct. Enlige med og uden børn udgør dermed størsteparten af ofre for partnervold. Her vil der være tale om en del tilfælde,

³⁷ Gruppen af "enlige" omfatter ugifte, fraskilte, enker, enkemænd og opløste partnerskaber.

³⁸ Kategorien "andre familietyper" anvendes ofte af respondenterne, når denne person ikke kan se sig selv i kategorierne "enlig med/uden børn" eller "par med/uden børn". Personer, der angiver, at de befinder sig i en anden familietype, er oftest unge mellem 16 og 24 år, og som har angivet, at de bor sammen med andre frem for alene eller sammen med familie. Det kan eksempelvis være et søskendepar, der bor sammen. Desuden angiver en højere andel personer med anden etnisk baggrund end dansk, at de tilhører en anden familietype.

hvor personen er blevet enlig, efter partnervolden fandt sted. De angivne svar vedrørende voldshændelser angår de seneste 12 måneder forud for deltagelsen i undersøgelsen, mens familietype registreres på tidspunktet for undersøgelsen.

I blandt andet en finsk undersøgelse, der også er baseret på offerdata, findes der forskelle i udsathed mellem de forskellige socioøkonomiske grupper, idet de økonomisk mest trængte er overrepræsenteret i forhold til udsathed for partnervold, herunder særligt den alvorlige vold (Salmi & Danielsson 2014). Et tilsvarende mønster er ikke fundet i den danske offerundersøgelse, idet der ikke er signifikante forskelle i andel udsatte for partnervold for de forskellige indkomstgrupper.

5.10.2 *Alvorlighedsgraden af partnervold*

Hvorvidt alvorlighedsgraden for partnervold adskiller sig fra de øvrige voldstilfælde undersøges via de fire samme parametre, som tidligere anvendt: Forekomsten af skader, forekomsten af våben/redskab, antallet af gerningspersoner og ofrets oplevelse af hændelsen.

Tabel 5.15. Andelen af volds ofre, der fik synlige skader, fordelt efter om der var tale om partnervold eller anden vold, 2005-2017. Pct.

	Ofre for partnervold	Øvrige volds ofre
Synlige skader	71 %	49 %
Ikke synlige skader	29 %	51 %
I alt	100 %	100 %

Af tabel 5.15 ses det, at en markant og signifikant større andel af ofre for partnervold fik synlige skader. Mens det gjaldt for halvdelen af de øvrige ofre, gjorde det sig gældende for knap tre fjerdedele af ofre for partnervold. Blandt de personer, der fik synlige skader, var der for begge grupper en næsten lige stor andel – 46 pct. for ofre udsat for partnervold og 42 pct. for øvrige volds ofre – der måtte have lægebehandling.

Der er ikke nogen signifikant forskel i andelen af ofre for henholdsvis partnervold og anden vold, der oplevede at blive udsat for eller truet med våben eller redskab under voldsepisoden, jf. tabel 5.16. Datamaterialet er for spinkelt til analyser vedrørende eventuelle forskelle i arten af det anvendte våben/redskab.

Tabel 5.16 Andelen af ofre for partnervold og ofre for øvrig vold, der oplevede at blive udsat for eller truet med vold med våben eller redskab, 2005-2017. Pct.

	Ofre for partnervold	Øvrige voldsofre
Anvendt våben/redskab	20 %	18 %
Ikke anvendt våben/redskab	80 %	82 %
I alt	100 %	100 %

Det fremgår af tabel 5.17, at langt størstedelen af partnervolden er begået af en enkelt person. Kun i ca. hvert tiende tilfælde er der tale om to eller flere gerningspersoner. Dette står i modsætning til de øvrige voldsofre, hvor 40 pct. af ofrene har stået over for mere end én gerningsperson.

Tabel 5.17. Andelen af ofre for partnervold og ofre for øvrig vold fordelt efter antallet af gerningsmænd. 2005-2017. Pct.

	Ofre for partnervold	Øvrige voldsofre
1 gerningsperson	91 %	60 %
2 gerningspersoner	7 %	15 %
3 eller flere gerningspersoner	2 %	25 %
I alt	100 %	100 %

Ofrenes vurdering af hændelsen viser også tydelige forskelle mellem dem, der har været udsat for partnervold, og øvrige voldsofre, jf. tabel 5.18. Hele 50 pct. af ofrene for partnervold vurderer, at der var tale om en meget alvorlig hændelse, mod 24 pct. af de øvrige ofre. Kun 15 pct. af ofrene for partnervold mener, at hændelsen ikke var særlig alvorlig, mod 43 pct. af de øvrige ofre.

Tabel 5.18. Ofrenes vurdering af hændelsens alvorlighed, fordelt efter om der var tale om partnervold eller anden vold. 2005-2017. Pct.

	Ofre for partnervold	Øvrige voldsofre
Meget alvorlig	50 %	24 %
Ret alvorlig	36 %	33 %
Ikke særlig alvorlig	15 %	43 %
I alt	100 %	100 %

En lignende, men knap så kraftig, tendens kan ses i tabel 5.19, der viser, hvor stor en andel af de to offergrupper, der mener, at hændelsen var kriminel. Her er der signifikant forskel på, hvorvidt det bliver opfattet som ”bare noget der sker”. Det mener 7 pct. af ofrene for partnervold mod 20 pct. af de øvrige voldsofre. Samtidig er ofre for partnervold signifikant oftere af den overbevisning, at voldshandlingen er forkert, men ikke kriminel sammenlignet med øvrige voldsofre.

Tabel 5.19. Ofrenes vurdering af hvorvidt hændelsen var kriminel, fordelt efter om der var tale om partnervold eller anden vold. 2005-2017. Pct.

	Ofre for partnervold	Øvrige voldsofre
En kriminel handling	59 %	55 %
En forkert, men ikke kriminel handling	34 %	26 %
Bare noget der sker	7 %	20 %
I alt	100 %	100 %

Udover de ovenstående faktorer, der karakteriserer alvorlighedsgraden, er også antallet af gange, ofrene har været udsat for vold, belyst. Som nævnt indledningsvis, er voldsofrene kun blevet bedt om at identificere gerningspersonen til den seneste voldshændelse, hvilket betyder, at man ikke kan være sikker på, at de ofre for partnervold, der er blevet udsat for vold flere gange, i alle tilfælde er blevet det i en partnerrelation.

Tabel 5.20 viser, at ofre for partnervold langt oftere end øvrige voldsofre allerede tidligere har været udsat for vold inden for det seneste år. Knap hver fjerde af ofrene for partnervold har været udsat for vold to gange, og mere end en tredjedel har været udsat for vold mindst tre gange inden for det seneste år. De tilsvarende andele for øvrige voldsofre er henholdsvis 17 og 17 pct. Som fremhævet er det usikkert, om der i alle tilfælde er tale om partnervold, men andre undersøgelser har vist, at reviktimeringsrisikoen er særlig høj i forbindelse med partnervold (Balvig 1998).

Tabel 5.20. Antal gange det enkelte offer har oplevet sig udsat for vold, fordelt efter om der var tale om partnervold eller anden vold. 2005-2017. Pct.

	Ofre for partnervold	Øvrige voldsofre
1 gang	42 %	66 %
2 gange	22 %	17 %
3 eller flere gange	36 %	17 %
I alt	100 %	100 %

På en del parametre synes partnervold således at være mere alvorlig end den øvrige vold. En større andel af volden fører til synlige skader, flere vurderer volden som alvorlig og som noget, der ikke bare sker, og en større andel udsættes mere end én gang. Omvendt synes der ikke at være forskel på andelen af hændelser med våben/redskabsanvendelse, og andelen af hændelser med flere gerningspersoner er forudsigeligt nok relativt lille ved partnervold.

Det er sandsynligt, at de nævnte forskelle ikke kun skyldes, at partnervold generelt er grovere, men også at der er bias i rapportering af partnervold. I andre undersøgelser ses, at ofre for partnervold i

højere grad oplyser om den grove vold, mens mindre grov vold inden for parforhold ofte ikke betragtes som vold eller kriminalitet, men blot som en del af en konflikt (Brå 2009:12).

5.10.3 Karakteren af partnervold

Det ses af tabel 5.21, at i knap en tredjedel af tilfældene er gerningspersonen ofrets nuværende partner. Knap halvdelen af voldstilfældene begås af en person, der på gerningstidspunktet var ofrets partner, men som ikke er det længere, mens volden i godt en femtedel af tilfældene begås af en på gerningstidspunktet forhenværende partner. Der synes således at være en ganske stor del af ofrene, der forlader et voldeligt forhold.

Tabel 5.21. Ofre for partnervold fordelt efter ofrets relation til gerningspersonen, 2005-2017. Pct.

	Andel
Nuværende partner	31 %
En nu forhenværende partner	48 %
Forhenværende partner	21 %
I alt	100 %

Langt størstedelen af partnervolden begås i private hjem, jf. tabel 5.22. Således foregår mere end tre fjerdedele af volden i ofrets egen bolig, og alt i alt er 84 pct. af voldstilfældene foregået i private boliger. Dette adskiller sig markant fra øvrig vold, hvor kun 12 pct. begås i private boliger.

Tabel 5.22. Ofre for partnervold og øvrig vold fordelt efter gerningssted, 2005-2017. Pct.

	Ofre for partnervold	Øvrige voldsofre
Egen bolig	76 %	6 %
Voldsudøverens bolig	5 %	1 %
Anden privat bolig	4 %	5 %
Offentligt tilgængeligt sted som gade, park, vej.	8 %	40 %
Øvrige steder	8 %	48 %
I alt	100 %	100 %

Det er en signifikant større andel af partnervolden end af den øvrige vold, der foregår på hverdage, dvs. fra mandag til torsdag. Det drejer sig om henholdsvis 45 og 34 pct.

Betragtes tidsrummet for, hvornår volden begås, er der en signifikant mindre andel af partnervolden end af den øvrige vold, der foregår i de sene nattetimer (i perioden 2005-2017 finder 25 pct. af partnervolden versus 40 pct. af den øvrige vold sted fra kl. 24 og inden kl. 6).

Tabel 5.23. Ofre for partnervold og anden vold fordelt efter gerningsperson og offers påvirkning af alkohol eller andet, 2005-2017. Pct.

	Partnervold		Øvrig vold	
	Gerningsperson	Offer	Gerningsperson	Offer
Påvirket af alkohol	42 %	20 %	45 %	40 %
Påvirket af andet	7 %	0 %	15 %	1 %
Ikke påvirket	52 %	80 %	40 %	59 %
I alt	100 %	100 %	100 %	100 %

Der er ikke tydelige forskelle med hensyn til, hvorvidt gerningspersonerne til partnervold i forhold til andre gerningspersoner har været påvirket af alkohol eller andet i gerningssituationen, jf. tabel 5.23. For ofrenes vedkommende er der derimod betydelig forskel i andelen, der var påvirket af alkohol. En femtedel af ofrene for partnervold var påvirkede af alkohol, mens dette gør sig gældende for signifikant flere, nemlig 40 pct. af de øvrige voldsofre. Ingen eller kun meget få af ofrene – henholdsvis 0 pct. og 1 pct. – angiver at have været påvirket af andet.

Tabel 5.24. Anmeldelse af partnervold og øvrig vold. 2005-2017. Pct.

	Ofre for partnervold	Øvrige voldsofre
Ja, jeg har anmeldt til politiet	30 %	38 %
Nej, men politiet fik at vide om det på anden måde	10 %	7 %
Nej	60 %	55 %
I alt	100 %	100 %

Der er ikke statistisk signifikant forskel mellem anmeldelsestilbøjeligheden hos ofre for partnervold og øvrige ofre, jf. tabel 5.24. Det er således henholdsvis 60 og 55 pct. af volden, der ikke er anmeldt til politiet. Her skal man dog erindre sig, at den rapporterede partnervold på flere parametre har en gennemgående højere alvorlighedsgrad, hvilket som vist generelt er forbundet med en højere anmeldelsestilbøjelighed. Da anmeldelsesprocenten ikke er højere ved partnervold end ved øvrige voldstilfælde, kunne det tyde på, at den mindre alvorlige partnervold anmeldes sjældnere end den mindre alvorlige vold i øvrigt.

5.11 Forhold der påvirker risikoen for at blive udsat for vold

Med henblik på en mere samlet vurdering af forhold, der påvirker risikoen for at blive udsat for vold, er der gennemført følgende fire regressionsanalyser: Vedrørende risikoen for at blive udsat for partnervold, risikoen for at blive udsat for vold på offentlige steder, risikoen for at blive udsat for vold på arbejdsplads/uddannelsesinstitution samt risikoen for overhovedet at blive udsat for vold. Analyserne for partnervold og vold på arbejdsplads/uddannelsesinstitution vedrører perioden 2010-17, mens analyserne for vold på offentlige steder og vold i det hele taget vedrører perioden 2014-17³⁹

5.11.1 Udsathed for partnervold

Resultaterne af regressionsanalysen vedrørende udsathed for partnervold er anført i bilagstabel 5.16 og 5.17 (start- og slutmodel).⁴⁰ Samlet set var 0,1 pct. af befolkningen i perioden 2010-17 årligt udsat for partnervold. Det relativt lille antal ofre for partnervold betyder, at det kan være vanskeligt med sikkerhed at pege på forhold, der er relateret til denne risiko. Resultaterne er dermed forbundet med en vis usikkerhed.

Af slutmodellen fremgår det, at *køn, alder, familietype, samt om man hyppigt går ud om aftenen* har sammenhæng med risikoen for at blive udsat for partnervold.

- Kvinder har en større risiko end mænd for at blive udsat for partnervold.
- Aldersgrupperne under 40 er mere udsatte for partnervold end personer, der er ældre.
- Enlige med og uden børn er (eller har været, hvis det er begået af en nu forhenværende partner) mere udsatte for partnervold end personer i parforhold. Ligeledes er personer, der tilhører andre familietyper⁴¹ mere udsatte end andre.
- Personer, der ugentligt eller oftere er hjemmefra om aftenen, har mindre risiko for at blive udsat for partnervold end øvrige.

³⁹ Det beror som tidligere påpeget på, at der siden 2014 er inkluderet spørgsmål om herkomst i offerundersøgelsen, hvorfor regressionerne for udsathed for vold på offentlige steder og udsathed for vold i det hele taget kun ser på perioden 2014-17. I regressionsanalyserne for udsathed for vold på arbejdsplads/uddannelsesinstitution samt partnervold er dette dog ikke muligt pga. et meget begrænset antal udsatte. Derfor er disse analyser lavet på baggrund af perioden 2010-17, dog uden at inkludere herkomst. Se i øvrigt afsnit 2.3.

⁴⁰ Det bemærkes, at beskæftigelse ikke inkluderes i startmodellen, da beregningerne for partnervold bygger på et forholdsvist spinkelt datagrundlag, hvor det ikke statistisk er muligt at inkludere mange variable.

⁴¹ Kategorien "andre familietyper" anvendes ofte af respondenterne, når denne person ikke kan se sig selv i kategorierne "enlig med/uden børn" eller "par med/uden børn". Personer, der angiver, at de befinder sig i en anden familietype, er oftest unge mellem 16 og 24 år, og som har angivet, at de bor sammen med andre frem for alene eller sammen med familie. Det kan eksempelvis være et søskendepar, der bor sammen. Desuden angiver en højere andel personer med anden etnisk baggrund end dansk, at de tilhører en anden familietype.

Af analysen ses, at risikoen er stærk forøget for enlige, særligt enlige med børn. Derudover er det især kvinder, helt unge personer og arbejdsløse, der er udsatte for partnervold.

5.11.2 Udsathed for vold på offentlige steder

Resultaterne af regressionsanalysen vedrørende udsathed for vold på offentlige steder er anført i bilagstabel 5.18 og 5.19 (start- og slutmodel). Begrebet 'offentlige steder' dækker her over vold på værtshus og café mv., gader og veje, offentlige transportmidler samt andre steder, der er offentligt tilgængelige. Samlet set var 0,8 pct. af befolkningen årligt udsat for vold på et offentligt sted i perioden 2014-16.

Af slutmodellen fremgår, at *køn, alder, indkomst, familietype, beskæftigelse, om man hyppigt går ud om aftenen* samt *om man ejer butik eller virksomhed* har betydning for udsathed for vold på offentligt sted.

- Mænd er mere udsatte for vold på offentlige steder end kvinder.
- Aldersgrupperne under 40 år har en større sandsynlighed for at blive udsat for vold på offentlige steder, end ældre personer har.
- Personer med en årlig indkomst på mindst 100.000 kr. har en mindre sandsynlighed for at blive udsat for vold på offentlige steder end personer, der har en lavere indkomst.
- Enlige, både med og uden børn, samt par uden børn er mere udsatte for vold på offentlige steder end personer i parforhold med børn eller andre familietyper.⁴²
- Arbejdsløse er mere udsatte for vold på offentlige steder end øvrige grupper i og uden for arbejdsstyrken. Omvendt er pensionister mindre udsatte.
- De, der relativt hyppigt går ud om aftenen, er mere udsatte for vold på offentlige steder end dem, der gør det sjældnere.
- De, der ejer butik eller virksomhed, er mere udsatte for vold på offentlige steder end dem, der ikke ejer butik eller virksomhed.

Risikoen for at blive udsat for vold på offentlige steder er særligt forøget for de 16-24-årige og for mænd.

⁴² Kategorien "andre familietyper" anvendes ofte af respondenten, når denne person ikke kan se sig selv i kategorierne "enlig med/uden børn" eller "par med/uden børn". Personer, der angiver, at de befinder sig i en anden familietype, er oftest unge mellem 16 og 24 år, og som har angivet, at de bor sammen med andre frem for alene eller sammen med familie. Det kan eksempelvis være et søskendepar, der bor sammen. Desuden angiver en højere andel personer med anden etnisk baggrund end dansk, at de tilhører en anden familietype.

5.11.3 *Udsathed for vold på arbejdspladsen, uddannelsesinstitution m.v.*

Resultaterne af regressionsanalysen vedrørende risikoen for at blive udsat for vold på en arbejdsplads, uddannelsesinstitution m.v. er anført i bilagstabel 5.20 og 5.21 (start- og slutmodel). Samlet set var 0,3 pct. af befolkningen i perioden 2010-17 årligt udsat for vold på arbejdsplads, uddannelsesinstitution m.v. I lighed med ovennævnte regressionsanalyse om partnervold betyder det relativt lille antal udsatte, at der er en vis usikkerhed med hensyn til resultaterne.

Det ses af slutmodellen, at *køn, indkomst og beskæftigelse* har sammenhæng med udsathed for vold på arbejdspladsen.

- Kvinder er mere udsatte for vold på arbejdspladsen end mænd.
- Personer, der tjener mellem 240.000 og 550.000 kr. årligt, har større sandsynlighed for at blive udsat for vold på arbejdspladsen end de øvrige indkomstgrupper.
- Pensionister og arbejdsløse er, ikke overraskende, mindre udsatte for vold på arbejdspladsen end de øvrige beskæftigelsesgrupper. Selvstændige er ligeledes mindre udsatte for vold på arbejdspladsen end de øvrige beskæftigelsesgrupper.

At udsathed for vold på arbejdspladsen hænger meget nøje sammen med, hvorvidt man er i arbejde og dermed har en arbejdsplads, kan jo ikke være overraskende. Selvstændige er ligeledes mindre udsatte end andre beskæftigelsesgrupper.

Det ses også, at mænd er markant mindre udsatte for vold på arbejdet end kvinder, hvilket står i kontrast til kønsfordelingen blandt voldsofre generelt. Kvindernes udsathed for vold på arbejdspladsen skal ses i sammenhæng med, at arbejdsmarkedet er relativt kønsopdelt, og at det, som omtalt tidligere, netop ofte er inden for plejesektoren, der er domineret af kvinder, at udsathed for vold er særligt stor, jf. figur 5.13 og den efterfølgende tekst. Det ses endvidere, at personer, der tjener mellem 240.000 og 550.000 kr. årligt, har en stærkt forøget risiko for at blive udsat for vold på arbejdspladsen set i forhold til de, der tjener mere eller mindre.

5.11.4 Udsathed for vold i det hele taget

Resultaterne af regressionsanalyser vedrørende *udsathed for vold* er anført i bilagstabel 5.22 og 5.23 (start- og slutmodel). Samlet set var 1,4 pct. af befolkningen årligt udsat for vold i 2014-17.

Af slutmodellen fremgår, at *køn, alder, indkomst, familietype, beskæftigelse, etnicitet, om man hyppigt går ud om aftenen samt ejerskab af butik eller virksomhed* har sammenhæng med risikoen for at blive udsat for vold.

- Mænd er mere udsatte for vold end kvinder.
- Aldersgrupperne under 40 år har en større sandsynlighed for at blive udsat for vold, end de ældre har.
- Personer med en årlig indkomst på mindst 100.000 kr. har mindre sandsynlighed for at blive udsat for vold end personer med en lavere indkomst.
- Enlige har en forhøjet sandsynlighed for at blive udsat for vold sammenlignet med øvrige familietyper.
- Arbejdsløse, faglærte og ufaglærte har større sandsynlighed for at blive udsat for vold end øvrige grupper i og uden for arbejdsstyrken. Omvendt har pensionister en mindre risiko for at blive udsat for vold sammenlignet med de øvrige grupper i og uden for arbejdsstyrken.
- Personer med anden etnisk herkomst end dansk har større sandsynlighed for at blive udsat for vold sammenlignet med personer med dansk herkomst.
- Personer, der går ud om aftenen mindst én gang ugentligt, har større risiko for at blive udsat for vold sammenlignet med personer, der går ud sjældnere.
- Ejer man en butik eller virksomhed har man en forøget risiko for at blive udsat for vold.

Det er særligt de helt unge i alderen 16-24 år, som er i risiko for at blive udsat for vold. Tilsvarende gælder for enlige med børn samt arbejdsløse. Yderligere fremgår det, at personer med meget høj indkomst har en stærkt reduceret risiko sammenlignet med andre grupper.

5.11.5 *Udsathed for vold – samlet set*

Ser man samlet på de fire gennemførte regressionsanalyser, fremgår det, at unge generelt er mere udsatte for vold, dog ikke vold på arbejdsplads eller uddannelsesinstitution.

Tilsvarende viser analyserne, at mænd generelt er mere udsatte for vold end kvinder. Dog er kvinder mere udsatte, når det kommer til vold på arbejdspladsen eller uddannelsesinstitutioner. Kvinder er ligeledes mere udsatte for partnervold end mænd.

Personer i parforhold er generelt set – med undtagelse af vold på arbejdsplads eller uddannelsesinstitution – mindre udsatte end enlige.

Udsathed for vold på offentlige steder er ikke overraskende påvirket af, hvor tit man går ud om aftenen.

Det ses i analyserne, at personer med en indkomst på 550.000 eller derover generelt har en nedsat sandsynlighed for at blive udsat for vold. Dog udgør lavere indkomster ikke en risikofaktor, når det gælder partnervold.

6. TVANGSSAMLEJE

Af figur 6.1 ses udviklingen i politianmeldte voldtægter. Fra midten af 1980'erne og indtil de seneste år har antallet ligget mellem knap 400 og 600 tilfælde.⁴³ Siden 2015 er der sket en markant stigning i antallet af politianmeldte voldtægter, fra 480 i 2015 til 944 i 2017. Denne markante stigning skal ses i lyset af, at Rigsrevisionen i 2015 udgav en beretning om politiets henlæggelse af straffesager, herunder brugen af 'undersøgelsessager' på sædelighedsområdet. Det foranledigede, at Rigspolitiet og Rigsadvokaten iværksatte initiativer med henblik på at sikre klare retningslinjer for politiets brug af 'undersøgelsessager', hvilket har indebåret, at der siden slutningen af 2015 stort set ikke længere er sager, der registreres som en undersøgelsessag, men som en anmeldelse og tælles derfor med i anmeldelsesstatistikken. Desuden har politiet i 2017 iværksat en anmeldelseskampagne på voldtægtsområdet.

Figur 6.1. Politianmeldte voldtægter, 1960-2017.

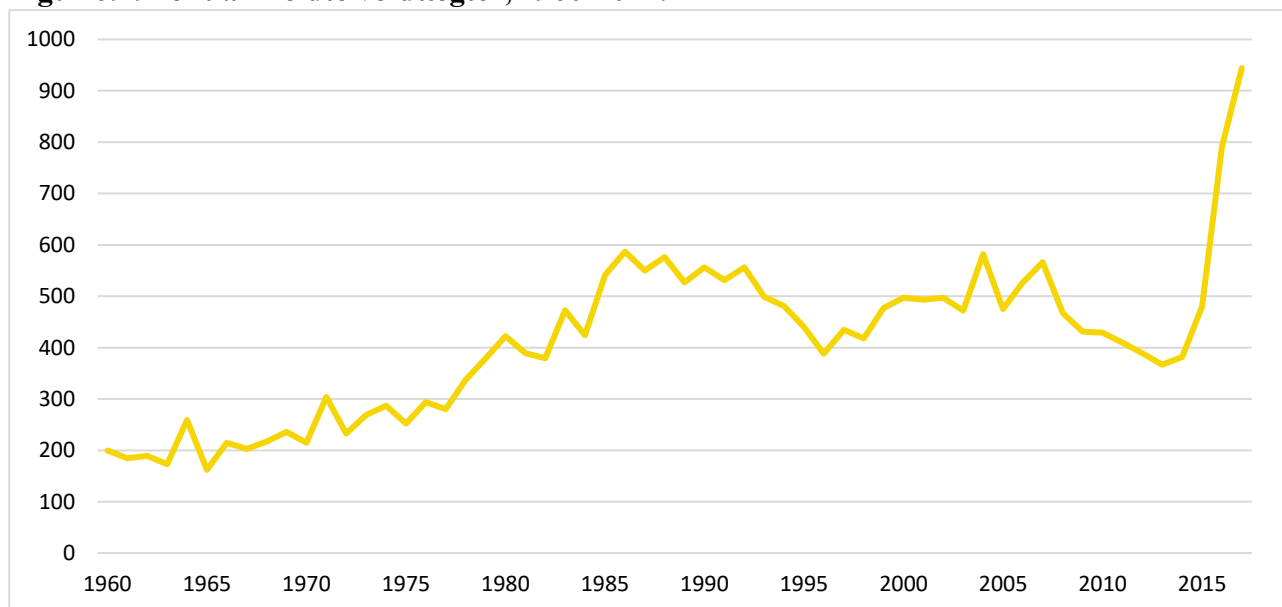

Offerundersøgelsen omfatter fra og med 2008 spørgsmål til de adspurgte kvinder om udsathed for tvangssamleje.⁴⁴ Spørgsmålet lyder: "Kan du fortælle mig, om du inden for de seneste fem år har været udsat for, at en mand ved brug af vold eller trusler om vold har forsøgt at tvinge dig til eller rent faktisk har tvunget dig til samleje?" Her er valgt at anvende termen 'tvangssamleje' om det,

⁴³ I 2013 blev definitionen af voldtægt ændret, således at den i dag også omfatter samleje med børn under 12 år. Her er dog – i lighed med Danmarks Statistiks afgrænsning – anvendt den tidligere definition, der – ud over voldtægt, som svarer til den nuværende § 216, stk. 1 og den nuværende § 225, jf. § 216 – også omfatter ulovlig tilsnigelse til samleje (§ 221).

⁴⁴ At det alene er kvinder, der er stillet spørgsmålene om tvangssamleje, skyldes ikke en antagelse om, at mænd ikke kan udsættes for tvangssamleje, men at fænomenet har et væsentligt mindre omfang, hvorfor det er svært at kortlægge ved brug af surveyemetoden.

kvinderne angiver at have været udsat for, idet det er usikkert, i hvilket omfang der er tale om voldtægt i juridisk forstand.

Et spørgsmål om tvangssamleje er også indgået i tidligere danske offerundersøgelser, men da spørgsmålene i disse undersøgelser samt undersøgelseskonteksten ikke uden videre er sammenlignelige, vil der kun i begrænset omfang blive sammenlignet med tidligere undersøgelser.⁴⁵

På spørgsmålet om udsathed for tvangssamleje inden for de seneste fem år er det i gennemsnit for alle årene 2008-17 1,3 pct. af kvinderne, der svarer bekræftende herpå. Det svarer til, at cirka 26.900 kvinder tilkendegiver, at de inden for de seneste fem år har været udsat for tvangssamleje eller forsøg herpå. Andelen varierer noget over årene: 0,7 pct. i 2008, 1,0 pct. i 2009, 0,9 pct. i 2010, 1,3 pct. i 2011, 0,9 pct. i 2012, 1,2 pct. i 2013, 1,4 pct. i 2014, 1,9 pct. i 2015, 2,0 pct. i 2016 og 1,8 pct. i 2017 angav at have været udsat for tvangssamleje eller forsøg herpå inden for de seneste fem år. Andelen af udsatte i 2017 er signifikant højere end gennemsnittet for den undersøgte periode, men på samme niveau som undersøgelserne i 2015 og 2016. Det skal bemærkes, at udregningerne er baseret på meget få observationer, hvilket betyder, at udsving let kan forekomme.

Udviklingen i omfanget af tvangssamlejer fra 2008 til 2013 følger ikke udviklingen i de politiregistrerede voldtægter, snarere tværtimod. Mens der har været et ganske stort fald i de politiregistrerede voldtægter fra 2008 til 2013, er tendensen i samme år vækst i de offerrapporterede – dette på trods af en ret konstant anmeldelsestilbøjelighed, jf. senere. Dette understreger, at de hændelser, der rapporteres til offerundersøgelsen, kan være af en anden art end dem, politiet kategoriserer som voldtægt.⁴⁶ Dog ses der fra 2014-2017 en stigning i såvel politiregistrerede som offerrapporterede voldtægter/tvangssamlejer.

Som følge af fremadteleskopering hos respondenterne kan antallet af ofre gennem de seneste fem år være misvisende, hvorfor der også er set på, hvor mange der har været udsat inden for det seneste år forud for interviewtidspunktet. Ved et 1-års perspektiv frem for et 5-års perspektiv er risikoen for fremadteleskopering mindre. Gennemsnitligt for perioden er 0,3 pct. af kvinderne blevet udsat for tvangssamleje inden for det seneste år, hvilket er på samme niveau som i 2016. Den gennemsnitlige procentandel svarer til cirka 5.400 kvinder pr. år. Med sikkerhedsintervaller på 95 pct. er der tale om mindst 4.600 og højst 6.200 ofre for tvangssamleje pr. år.

⁴⁵ Der henvises til omtalen heraf i rapporten "Vold og overgreb mod kvinder" (Balvig & Kyvsgaard 2006c), som er tilgængelig på Justitsministeriets hjemmeside.

⁴⁶ Også andre forhold kan dog indvirke på udviklingen i de politiregistrerede anmeldelser, herunder politiets brug af 'undersøgelsessager'.

Det skal dog kraftigt understreges, at tallene er baseret på meget få observationer. I undersøgelsesmateriale er det i alt 749 kvindelige respondenter i perioden 2008 til 2017, som angiver at have været udsat for tvangssamleje inden for de seneste fem år. Heraf angiver 149 respondenter, at det skete inden for de seneste 12 måneder. Konklusionerne i det følgende er derfor baseret på et spinkelt materiale og følgelig behæftet med betydelig usikkerhed.

Ved fortolkning af udviklingen skal man være særligt opmærksom på, at der kan være – og givetvis også er – sket ændringer i, hvad kvinderne oplever og opfatter som tvangssamleje. Dette bekræftes dels af ældre forskning og dels af de ændrede tendenser, der også de seneste år har kunnet ses vedrørende de hændelser, der her omtales som tvangssamlejer, jf. senere.

I 1969 blev et udsnit af befolkningen stillet følgende spørgsmål: ”En kvinde og en mand mødes på en restauration. Manden inviterer kvinden med hjem. Han siger, at han venter nogle gæster til fest. I lejligheden sætter de sig i sofaen og kysser og krammer hinanden. Da manden prøver at trække kvindens trusser af, afviser hun ham. Han giver hende nogle lussinger og gennemfører samlejet. Kan dette efter Deres mening betegnes som voldtægt?” I 1969 var det 13 pct., der svarede bekræftende herpå (9 pct. af mændene og 17 pct. af kvinderne). I en tilsvarende undersøgelse i 1978 var andelen, der svarede bekræftende, vokset til 53 pct. (46 pct. af mændene og 61 pct. af kvinderne), og i den seneste undersøgelse, som er foretaget i 2013, var den vokset til 95 pct. (96 pct. af mændene og 94 pct. af kvinderne) (Balvig, 2015 s. 18-19). Det er således grund til at antage, at flere og flere af de seksuelle overgreb med tiden opleves og opfattes som voldtægt.

Ser man på udviklingen siden 2008, hvor spørgsmålet om tvangssamleje som nævnt blev inkluderet i offerundersøgelsen, ses der ingen entydige ændringer i andelen, der karakteriserer hændelsen som ”meget alvorlig”. Derimod ses en tendens til, at andelen af ofre, der karakteriserer tvangssamlejet som ”ikke særligt alvorlig” øger i forhold til ”ret alvorligt”. Dette resultat kunne pege på, at der muligvis er sket forandringer i alvorligheden af de hændelser, de adspurgte rapporterer om, når der spørges til udsathed for tvangssamleje. Tendensen indikerer, at der også inden for en ganske kort årrække kan være sket forandringer i opfattelsen af, hvad der forstås ved et tvangssamleje. Hvis det er tilfældet, vil det naturligvis også have betydning for, hvordan antallet af ofre for tvangssamlejer udvikler sig over tid. Dog skal det i denne sammenhæng samtidig understreges, at der på trods af fluktuationer mellem de enkelte undersøgelsesår ikke er entydige udviklingstendenser i ofrets opfattelse af, om hændelsen var en kriminel handling, om det var en forkert, men ikke kriminel handling, eller om handlingen efter deres opfattelse skal karakteriseres som ”bare noget der sker”. Tilsvarende gør sig gældende for ofrenes vurdering af, i hvilken grad hændelsen har påvirket dem og deres liv.

De gennemførte analyser, hvis resultater gengives i det følgende, omfatter alle, der har været udsat for tvangssamleje eller forsøg herpå inden for den seneste femårige periode, blandt de interviewede i årene fra 2008 til 2017. Begrebet 'tvangssamleje' dækker her både fuldbyrdet tvangssamleje og forsøg herpå. For godt halvdelen – 53 pct. – af de kvinder, der angiver, at de har været udsat for tvangssamleje, drejer det sig om forsøg, mens der i de resterende tilfælde er tale om fuldbyrdet tvangssamleje.

Størstedelen af ofrene – 57 pct. – er blevet udsat for tvangssamleje én gang i løbet af en fem års periode, mens 25 pct. er blevet udsat 2-3 gange og 18 pct. 4 gange eller flere.

6.1 Ofre og gerningsmænd

Ofrene for tvangssamleje er relativt unge, idet mere end en fjerdedel var 18 år eller yngre på gerningstidspunktet, mere end halvdelen var 24 år eller yngre, og mere end tre fjerdedele var højst 35 år. Bemærk at der i offerundersøgelserne er en nedre aldersgrænse på 16 blandt respondenterne, der spørges til udsathed inden for en fem års periode. Det yngste offer var 11 år, mens det ældste var 68 år. Kun få af ofrene var over 50 år. Gennemsnitsalderen for ofrene på gerningstidspunktet var 27 år.

Forholdet mellem ofrenes og gerningsmandens alder fremgår af tabel 6.1. Der er en tydelig sammenhæng, idet de yngre gerningsmænd primært har tvunget eller forsøgt at tvinge yngre kvinder til samleje, mens det for ældre gerningsmænd typisk drejer sig om mere modne kvinder.

Tabel 6.1. Ofre for tvangssamleje inden for den seneste femårige periode fordelt efter ofrets og gerningsmandens alder, 2008-17, pct.

Ofrets alder	Gerningsmandens alder			I alt
	15-24 år	25-39 år	Over 39 år	
Indtil 24 år	28 %	24 %	3 %	56 %
25-39 år	2 %	17 %	7 %	26 %
Over 39 år	0,4 %	3 %	15 %	18 %
I alt	30 %	44 %	25 %	100 %

Tabel 6.2. Offerrapporterede tvangssamlejer inden for den seneste femårige periode fordelt efter ofrets kendskab og relation til gerningsmanden, 2008-17, pct.

	Andel
Ukendt	30 %
Nuværende ægtefælle/samlever/kæreste	7 %
En tidligere ægtefælle/samlever/kæreste. Tvangssamleje begået inden forholdets ophør	24 %
En tidligere ægtefælle/samlever/kæreste. Tvangssamleje begået efter forholdets ophør	7 %
Andet familiemedlem	1 %
En (tidligere) ven/kammerat	11 %
Bekendt > 24 timer	10 %
Bekendt < 24 timer	1 %
En man lige havde mødt på værtshus eller lign.	1 %
En man lige havde mødt gennem Internettet	1 %
En ofret var i et afhængighedsforhold til (f.eks. chef, lærer, læge, taxachauffør el.lign.)	1 %
Anden person	5 %
I alt	100 %

I knap hvert tredje tilfælde kendte ofret ikke gerningsmanden, jf. tabel 6.2. I de fleste af de øvrige tilfælde – knap to ud af fem – var gerningsmanden en nuværende eller tidligere partner, og langt de fleste af disse tvangssamlejer er begået under samlivet. Det er bemærkelsesværdigt, at kun en relativ lille del af tvangssamlejerne i offerundersøgelsen har karakter af at være kontakttvangssamlejer, idet kun nogle få procent angiver, at gerningsmanden var én, de lige havde mødt eller havde kendt under 24 timer.⁴⁷ Sandsynligvis er der dog nogle af de ofre, der har været udsat for denne form for tvangssamleje, der har svaret nej til et indledende spørgsmål i spørgeskemaet om, hvorvidt de kendte personen.

I undersøgelsen er der også spurgt, om samme gerningsmand tidligere har truet kvinden med eller faktisk gennemført tvangssamleje. Det er sket for 30 pct. af ofrene, og det er – som det kan forventes – først og fremmest tilfældet for dem, hvor gerningsmanden er eller har været en partner.

⁴⁷ Kontakttvangssamleje er et begreb, der dækker over tvangssamlejer begået i forbindelse med en kortvarig social relation, f.eks. hvor offer og gerningsmand har mødt hinanden i byen, været på date o.l. Det engelske udtryk for fænomenet er 'date rape'.

6.2 Gerningssituationen

36 pct. af tvangssamlejerne er foregået i ofrets bolig, herunder fælles bolig, jf. tabel 6.3, og knap hvert fjerde er foregået i gerningsmandens bolig. Yderligere er 7 pct. af tvangssamlejerne foregået i anden privat bolig, hvilket indebærer, at det sammenlagt er omtrent to tredjedele af tvangssamlejerne, der er foregået i en privat bolig. Godt hvert sjette er foregået udendørs på et offentligt tilgængeligt sted som en gade eller en park.

Tabel 6.3. Offerrapporterede tvangssamlejer inden for den seneste femårige periode fordelt efter gerningsstedets art, 2008-17, pct.

	Andel
Egen bolig	36 %
Gerningsmandens bolig	23 %
Anden privat bolig	7 %
På arbejdsplads/skole/uddannelsesinstitution	4 %
På værtshus, cafe, bodega m.m.	3 %
Offentligt tilgængeligt sted såsom gade, park m.v.	16 %
Offentligt transportmiddel	1 %
Andet offentligt tilgængeligt sted	3 %
Udlandet	3 %
Andet	4 %
I alt	100 %

Der er yderligere spurgt, om hændelsen er sket i forbindelse med en privatfest eller en tur i byen, hvilket knap hver tredje af ofrene har svaret ja til.

Tidsmæssigt er 71 pct. af tvangssamlejerne foregået torsdag til lørdag, og 43 pct. af dem er foregået om aftenen fra kl. 18 indtil kl. 24.⁴⁸

Tabel 6.4 viser andelen af henholdsvis ofre og gerningsmænd, der var påvirkede i gerningsøjeblikket. Dette er baseret på ofrenes opfattelse, og ifølge dem var gerningsmændene hyppigere påvirkede end ofre selv. I øvrigt ses af tabellen, at den hyppigste situation er den, hvor hverken offer eller gerningsmand var påvirkede. Dernæst følger situationen, hvor begge parter var påvirkede af alkohol.

⁴⁸ De 10 pct. af ofrene, der har svaret 'ved ikke' eller har nægtet at svare, er ikke med i beregningen.

Tabel 6.4. Ofre for tvangssamleje inden for den seneste femårige periode fordelt efter andel ofre og gerningsmænd påvirket af alkohol eller andet, 2008-17, pct.⁴⁹

		Gerningsmand			I alt
		Påvirket af alkohol	Påvirket af andet	Ikke påvirket	
Offer	Påvirket af alkohol	25 %	3 %	5 %	33 %
	Påvirket af andet	0,3 %	1 %	0,7 %	2 %
	Ikke påvirket	18 %	5 %	43 %	65 %
I alt		43 %	8 %	49 %	100 %

6.3 Tvangssamlejets grovhed og alvorlighed

Næsten halvdelen af ofrene har fået synlige skader eller mærker som følge af tvangssamlejet, og 34 pct. af disse ofre er efterfølgende blevet lægebehandlet for skaderne, jf. tabel 6.5. Skaderne bestod typisk af blå mærker eller hudafskrabninger, men i enkelte tilfælde var der tale om brækkede ribben, en brækket arm eller øjenskader.

Tabel 6.5. Ofre for tvangssamlejer inden for den seneste femårige periode fordelt efter andel med skader og lægebehandling, 2008-17.

	Ja	Nej	I alt
Synlige skader eller mærker	49 %	51 %	100 %

I 8 pct. af de offerrapporterede tvangssamlejer er der anvendt våben eller redskab, enten direkte eller til at true med. Det drejer sig i langt de fleste tilfælde om ting som flasker eller sten, men i nogle tilfælde er der også blevet anvendt kniv. Slag- eller skydevåben forekommer betydeligt sjældnere. 77 pct. af alle kvinder, der har været udsat for et tvangssamleje, hvor der har været anvendt våben eller redskab, har følt sig i livsfare under tvangssamlejet. Tilsvarende gør sig gældende for hvert fjerde offer for tvangssamleje generelt.

Der er endvidere spurgt, om ofret mener, at der er anvendt bedøvende middel, sovemiddel eller andet, som gjorde, at ofret ikke vidste, hvad der foregik. 4 pct. af ofrene er helt sikre på, at det er tilfældet, mens yderligere 5 pct. siger, at det måske var tilfældet. Brug af bedøvelsesmiddel omtales oftere ved forsøg end ved fuldbyrdet tvangssamleje.

⁴⁹ Der er en del tilfælde, hvor ofret ikke har en klar opfattelse af, om gerningsmanden har været påvirket eller ej, og også enkelte tilfælde, hvor ofret ikke ved eller ikke har svaret på, om hun selv var påvirket (i alt mere end 10 pct. af besvarelserne). Disse er ikke inkluderet i tabellen, da det slører billedet, men det er vigtigt at være opmærksom på, når der i forvejen er tale om få respondenter.

Med hensyn til gruppetvangssamlejer angår disse fem pct. af alle tvangssamlejer, mens der i de restende 95 pct. af tvangssamlejerne er tale om én gerningsmand.

Tabel 6.6. Ofre for tvangssamleje inden for den seneste femårige periode fordelt efter ofrets vurdering af hændelsens alvorlighed, 2008-17, pct.

	Andel
Meget alvorlig	36 %
Ret alvorlig	43 %
Ikke særlig alvorlig	21 %
I alt	100 %

I de fleste tilfælde vurderes tvangssamlejet som meget eller ret alvorligt, jf. tabel 6.6, mens godt en femtedel ser hændelsen som ikke særlig alvorlig. Som nævnt tidligere, ses det, at andelen, der finder hændelsen mindre alvorlig, vokset i løbet af den undersøgte periode, således at denne andel er signifikant højere i 2015 til 2017 set i forhold til perioden 2008 til 2014. Tvangssamleje, hvor våben eller redskab er anvendt, betragtes meget hyppigere end andre tvangssamlejer som meget alvorligt. Denne forskel er signifikant. Desuden ses en tendens til, at de tvangssamlejer, der vurderes som værende af mindre alvorlig karakter, hyppigere er begået af en kendt gerningsmand. Denne forskel er dog ikke signifikant.

Tabel 6.7. Ofre for tvangssamleje inden for den seneste femårige periode fordelt efter ofrets vurdering af hændelsen som kriminel eller ej, 2008-17, pct.

	Andel
En kriminel handling	52 %
En forkert, men ikke kriminel handling	41 %
Bare noget der sker	7 %
I alt	100 %

Godt halvdelen af ofrene (52 pct.) mener, at hændelsen var kriminel, jf. tabel 6.7. Denne vurdering er signifikant mere udbredt blandt ofre for tvangssamlejer, hvor der har været anvendt våben eller redskab, end blandt andre ofre. Blandt de ofre, der vurderede handlingen som kriminel, var det 61 pct., der kendte gerningsmanden, mod 80 pct. af de personer, der vurderede handlingen som ”forkert, men ikke kriminel.” Også denne forskel er signifikant. Ofrets relation til gerningspersonen har således sammenhæng til vurderingen af hændelsen.

Knap en femtedel af ofrene vurderer, at hændelsen har påvirket dem i meget høj grad, mens næsten en tredjedel synes, det har påvirket dem i temmelig høj grad eller en del, jf. tabel 6.8. Knap hver tredje føler sig påvirket i ringe grad, mens knap en femtedel mener, at det slet ikke har påvirket dem. Godt

ni ud af ti af de ofre, der har følt sig i livsfare, er i en eller anden grad blevet påvirket af tvangssamlejhændelsen, og 56 pct. af dem, der har været udsat for væbnet tvangssamleje eller forsøg herpå, er i meget høj grad eller temmelig høj grad påvirkede af hændelsen.

Tabel 6.8. Ofre for tvangssamleje inden for den seneste femårige periode fordelt efter ofrets vurdering af om hændelsen har påvirket dem og deres liv, 2008-17, pct.

	Andel
Påvirket i meget høj grad	19 %
Påvirket i temmelig høj grad	13 %
Påvirket en del	18 %
Påvirket i ringe grad	32 %
Slet ikke påvirket	19 %
I alt	100 %

6.4 Anmeldelse til politiet

Mens den øvrige offerrapporterede kriminalitet i en stor del af tilfældene er anmeldt til politiet, er det betydeligt sjældnere tilfældet med tvangssamleje. Det er kun lidt mere end hvert fjerde tvangssamleje, som ofret har anmeldt til politiet, eller som politiet har fået kendskab til på anden vis. I en del tilfælde – 3 pct. af det samlede antal – er det ikke kvinden selv, der har anmeldt sagen til politiet. Der er ikke markante forskelle årene imellem med hensyn til anmeldestilbøjeligheden.

Det bemærkes, at med hensyn til den del af tvangssamlejerne, som kvindernes anser for at være kriminelle, er hændelsen i 35 pct. af tilfældene anmeldt til politiet af ofret selv. Som forventet er det også oftest de tilfælde af tvangssamleje, der opleves som mest alvorlige, der anmeldes til politiet. I hvor høj grad tvangssamlejhændelsen har påvirket ofrets liv efterfølgende, er ligeledes relateret til anmeldestilbøjeligheden, således at ofre, der har været meget påvirkede af hændelsen, også i højere grad anmelder hændelsen til politiet.

Der er en klar statistisk sammenhæng mellem, hvorvidt ofret kendte gerningspersonen eller ej, og om ofret har anmeldt tvangssamlejet til politiet. Der er en større tilbøjelighed til at anmelde tvangssamlejet, hvis det er en gerningsmand, ofret ikke kender. Således anmelder 35 pct. af ofrene de tvangssamlejetilfælde eller forsøg herpå, hvor gerningsmanden ikke er kendt af ofret, mens dette kun gælder i 17 pct. af de tilfælde, hvor ofret kender gerningsmanden.

Der er ikke statistisk signifikant forskel i anmeldestilbøjeligheden for henholdsvis fuldbyrdede tvangssamlejer og forsøg på tvangssamleje, idet 23 pct. af forsøgene er anmeldt af ofret selv, mod 20 pct. af de fuldbyrdede tvangssamlejer. Derimod kommer en signifikant større andel af forsøgene, set

i forhold til de fuldbyrdede tvangssamlejer, til politiets kendskab på anden vis end gennem anmeldelse fra ofret selv.

Tabel 6.9. Ofre for tvangssamleje inden for den seneste femårige periode fordelt efter grunde til ikke at anmelde tvangssamlejet til politiet, 2008-17, pct.

	Andel
Syntes ikke, der var grund til det/mente ikke, det var noget kriminelt	25 %
Troede ikke, det ville hjælpe eller havde ikke lyst	22 %
Var bange eller blev truet	11 %
Det var en kæreste, partner, ven eller kunne gå ud over børnene	15 %
Følte skyld, skam eller lagde selv op til det	11 %
Andet	17 %
I alt	100 %

Til spørgsmålet om, hvorfor tvangssamlejet ikke er anmeldt til politiet, svarer 25 pct. af kvinderne, at de ikke syntes, der var grund til det, og/eller at de ikke mente, det var noget kriminelt, jf. tabel 6.9. Mere end hver femte svarer, at det ikke ville hjælpe at anmelde, og/eller at de ikke havde lyst til det. 11 pct. begrundede den manglende anmeldelse med, at de var bange eller blev truet, mens 15 pct. begrundede det med, at tvangssamlejet var begået af en kæreste, partner eller ven, eller med, at det kunne gå udover egne eller voldtægtsmandens børn. Godt hver tiende af kvinderne undlod anmeldelse, fordi de følte skyld eller skam eller mente, de selv havde lagt op til det. 17 pct. har angivet andre årsager til ikke at anmelde hændelsen, eksempelvis at ofret ikke havde overskud til at anmelde det, havde fået hjælp på anden vis til at håndtere hændelsen, følte sig for chokeret over hændelsen eller selv ønskede at håndtere situationen uden at indblande politiet.

I de sager, som politiet har fået kendskab til, enten via anmeldelse eller på anden vis, er det, ifølge ofret, ikke altid, politiet får fat i gerningsmanden. 44 pct. af de ofre, hvor sagen er anmeldt til politiet, har oplevet, at gerningsmanden blev pågrebet, mens 56 pct. ikke har.

At mange kvinder ikke har anmeldt tvangssamlejet til politiet betyder ikke nødvendigvis, at kvinderne ikke har talt med nogen om hændelsen. En ud af ti kvinder har ikke talt med nogen som helst om hændelsen, men de fleste kvinder – 53 pct. – har talt med deres familie om det skete, ligesom de fleste – 78 pct. – har talt med venner og bekendte om det. I 23 pct. af tilfældene har kvinderne også talt med nogen på deres arbejdsplads om hændelsen. Sammenholdes dette med tidligere undersøgelser, tyder det på, at det er blevet mere almindeligt, at kvinder taler med andre om hændelsen.

14 pct. har haft kontakt til krisecentre eller lignende steder i forlængelse af det skete, og 37 pct. har været hos læge, psykolog og/eller psykiater. Endelig er der nogle – 19 pct. – som har haft kontakt med andre myndigheder end politiet, eksempelvis det sociale system, som følge af det skete.

6.5 Forhold der påvirker risikoen for at blive udsat for tvangssamleje

I dette afsnit refereres slutresultatet fra tre regressionsanalyser vedrørende henholdsvis den generelle risiko for at blive udsat for tvangssamleje, risikoen for at blive udsat for tvangssamleje af nogen, ofret *kender*, samt risikoen for at blive udsat for tvangssamleje af en gerningsperson, der *ikke er ofret bekendt*. Alle analyser gælder perioden 2010-17.⁵⁰ Det skal for alle disse regressionsanalyser – men særligt de to sidste – bemærkes, at antallet af ofre i datamaterialet er relativt beskedent, hvilket medfører betydelig statistisk usikkerhed.

6.5.1 Udsathed for tvangssamleje

Resultaterne fra de gennemførte regressionsanalyser vedrørende *udsathed for tvangssamleje* fremgår af bilagstabel 6.1 og 6.2 (start- og slutmodel). I alt har 1,4 pct. af de adspurgte kvinder angivet, at de havde været udsat for tvangssamleje eller forsøg herpå inden for de sidste fem år.

Det ses, at *alder*, *familietype* samt *beskæftigelse*, har sammenhæng med risikoen for at blive udsat for tvangssamleje.

- De 16-24-årige såvel som de 25-39-årige kvinder er i væsentligt større omfang end kvinder, der er 40 år eller ældre, i risiko for at blive udsat for tvangssamleje.
- Kvinder, der lever i et parforhold og har børn, er mindre udsat end øvrige familietyper. Modsat har især enlige kvinder større risiko for at blive udsat for tvangssamleje, men vi ved ikke, i hvilket omfang disse kvinder først er blevet enlige *efter* at tvangssamlejet fandt sted.
- Slutteligt viser undersøgelsen, at arbejdsløse og studerende har en større risiko for at blive udsat for tvangssamleje end øvrige beskæftigelsesgrupper, mens pensionister har væsentlig mindre sandsynlighed for at blive udsat for tvangssamleje.

Det er især de helt unge kvinder, som har en meget forhøjet risiko for at blive udsat for tvangssamleje sammenlignet med ældre kvinder. Tilsvarende er også risikoen for enlige kvinder og arbejdsløse meget forhøjet. Muligvis er de to sidstnævnte i en eller anden udstrækning en konsekvens af den effekt,

⁵⁰ Regressionsanalyserne omfatter alene perioden siden 2010, hvor der blev inkluderet spørgsmål om livsstil og socio-økonomiske forhold i offerundersøgelsen, se i øvrigt afsnit 2.3. I regressionsanalyserne for tvangssamleje indgår ikke spørgsmål vedr. ofrets etnicitet, da dette spørgsmål først blev inkluderet i offerundersøgelsen i 2014. Det er for tvangssamleje ikke muligt at begrænse regressionsanalyserne til perioden fra 2014 grundet et relativt beskedent antal ofre i datamaterialet.

tvangssamlejet har haft. Mens selve det at blive udsat for tvangssamleje ligger i fortiden, er beskæftigelse noget, der måles ved interviewtidspunktet. Nogle respondenter er måske blevet påvirket så meget af hændelsen, at de har måttet opgive deres job. Undersøgelser af voldtægt viser dog også, at kvinder, der på en eller anden måde befinder sig i en udsat situation, har en forøget risiko, så det seksuelle overgreb kommer til at fungere som en dobbeltbelastning (Balvig & Kyvsgaard, 2006c).

6.5.2 Udsathed for tvangssamleje, hvor gerningsmanden er ofret bekendt.

I bilagstabellerne 6.3 og 6.4 er resultaterne af en regressionsanalyse af *udsatheden for tvangssamleje, hvor gerningsmanden er ofret bekendt* angivet (start- og slutmodel). Her medregnes tilfælde, hvor gerningsmanden enten er partner, ekspartner, et familiemedlem eller en (eventuelt tidligere) ven eller bekendt. Således medregnes ikke tilfælde, hvor gerningsmanden enten er totalt ukendt, eller hvor ofret og gerningsmanden kun lige har mødt hinanden. I alt angav 0,8 pct. af de adspurgte kvinder, at de havde været udsat for tvangssamleje begået af en kendt gerningsmand inden for de sidste fem år.

Det ses af slutmodellen, at der er en sammenhæng mellem *ofrets alder, familietype, beskæftigelse*, samt *hvor tit man går ud om aftenen* og udsatheden for tvangssamleje, hvor gerningsmanden er ofret bekendt.

- Kvinder, der er under 40 år, er mere udsatte end kvinder, der er ældre.
- Kvinder, der lever i parforhold med børn, har en mindre risiko for at blive udsat for tvangssamleje, hvor gerningsmanden er ofret bekendt, sammenlignet med øvrige familietyper.
- Arbejdsløse og studerende har en forøget risiko, for at blive udsat for tvangssamleje, hvor gerningsmanden er ofret bekendt, mens pensionister har en mindsket risiko sammenlignet med andre beskæftigelsesgrupper.
- Kvinder, der relativt hyppigt går ud om aftenen, har en lavere sandsynlighed for at blive udsat for tvangssamleje, hvor gerningsmanden er ofret bekendt.

Ligesom for den generelle udsathed for tvangssamleje er risikoen for at blive udsat for tvangssamleje af én, ofret kender, særligt øget for helt unge kvinder (under 25 år). Ligeledes er risikoen stærkt forøget blandt arbejdsløse i forhold til øvrige beskæftigelsesgrupper.

Kvinder i parforhold med børn har omvendt en betydeligt mindre risiko end enlige kvinder, kvinder i parforhold uden børn og kvinder i andre familietyper. I lyset af, at en stor del af tvangssamlejer med kendte gerningsmænd begås af kæresten og ægtemænd, er det umiddelbart bemærkelsesværdigt, at risikoen herfor er større blandt enlige kvinder, men det har sikkert i en vis udstrækning sin baggrund

i, at samlivet senere er ophørt. Kvinder, der udsættes for tvangssamleje af den mand, de stadig er gift med, vil måske være mindre tilbøjelige til at berette herom.

At det mindsker risikoen for at blive udsat for tvangssamleje af en bekendt, hvis man hyppigt er ude om aftenen, kan virke påfaldende. Dette skal givetvis ses i sammenhæng med, at de fleste tilfælde af tvangssamleje, hvor gerningsmanden er ofret bekendt, foregår i ofrets eller gerningsmandens bolig.

6.5.3 Udsathed for tvangssamleje, hvor gerningsmanden ikke er ofret bekendt.

I bilagstabellerne 6.5 og 6.6 er resultaterne af en regressionsanalyse for *udsatheden for tvangssamleje, hvor ofret ikke kender gerningsmanden eller kun har kendt denne i kort tid* angivet (start- og slutmodel). Her medregnes alle de tilfælde, der ikke indgår i regressionsanalysen i afsnit 6.5.2, dvs. tvangssamlejer, hvor gerningsmanden er ukendt, en 'korttidsrelation', en person i et afhængighedsforhold (eksempelvis en chef, en læge, en betjent eller en taxachauffør) eller øvrige gerningsmænd. I alt angav 0,6 pct. af de adspurgte kvinder, at de havde været udsat for en sådan hændelse inden for de sidste fem år.

Det ses af slutmodellen, at der er en sammenhæng mellem *ofrets alder, indkomst, familietype* samt *beskæftigelse* og udsatheden for tvangssamleje, hvor gerningsmanden ikke var ofret bekendt.

- Kvinder under 40 år er mere udsatte end ældre kvinder.
- Personer med en årlig indkomst på mellem 325.000 og 550.000 kr. er mindre udsatte end personer, der tjener mindre eller mere.
- Kvinder uden børn er mere udsatte end øvrige familietyper.
- Kvinder, der er arbejdsløse eller studerende, har en forøget risiko sammenlignet med beskæftigede og kvinder uden for arbejdsmarkedet. Omvendt er kvindelige pensionister mindre udsatte end de øvrige beskæftigelsesgrupper.

Ligesom for de øvrige typer tvangssamleje er de helt unge kvinder (under 25 år) meget mere udsatte end de ældre. Ligeledes viser også denne analyse, at det at være arbejdsløs er en faktor, der øger risikoen markant, mens det at være pensionist reducerer risikoen markant.

7. DEN SAMLEDE KRIMINALITETSUDVIKLING

I det følgende skal der ses på udviklingen i tyverier, hærværk og vold samlet. Tvangssamleje indgår ikke i denne analyse, da tidligere offerundersøgelser typisk alene har omfattet de tre nævnte former for kriminalitet.

7.1 Kriminalitetsudviklingen frem til 1986

1986 var et mærkeår i kriminalitetens historie i Danmark. Da årsopgørelsen fra Rigspolitichefen for dette år blev offentliggjort (i marts måned 1987), måtte man således notere sig, at antallet af anmeldte straffelovsovertrædelser oversteg en halv million. Helt præcist var der i 1986 registreret 512.850 anmeldelser for overtrædelse af straffeloven. I et tilbageblik kunne man konstatere, at der var tale om ikke mindre end en femdobling i forhold til situationen i begyndelsen af 1960'erne, jf. figur 7.1, og når man spejlede sig i Interpols internationale kriminalstatistikker, fremstod Danmark – med 1 anmeldt straffelovsovertrædelse for hver 10 indbyggere – nu som et af de mest kriminalitetsbelastede samfund i verden. Samtidig viste analyser foretaget af Institut for Konjunkturanalyse, at vold og kriminalitet bekymrede to ud af tre danskere meget (Thulstrup m.fl. 2005 s. 80; se også figur 9.2).

Figur 7.1. Straffelovsovertrædelser der ved anmeldelse eller på anden måde er kommet til politiets kundskab i Danmark, 1960-1986.

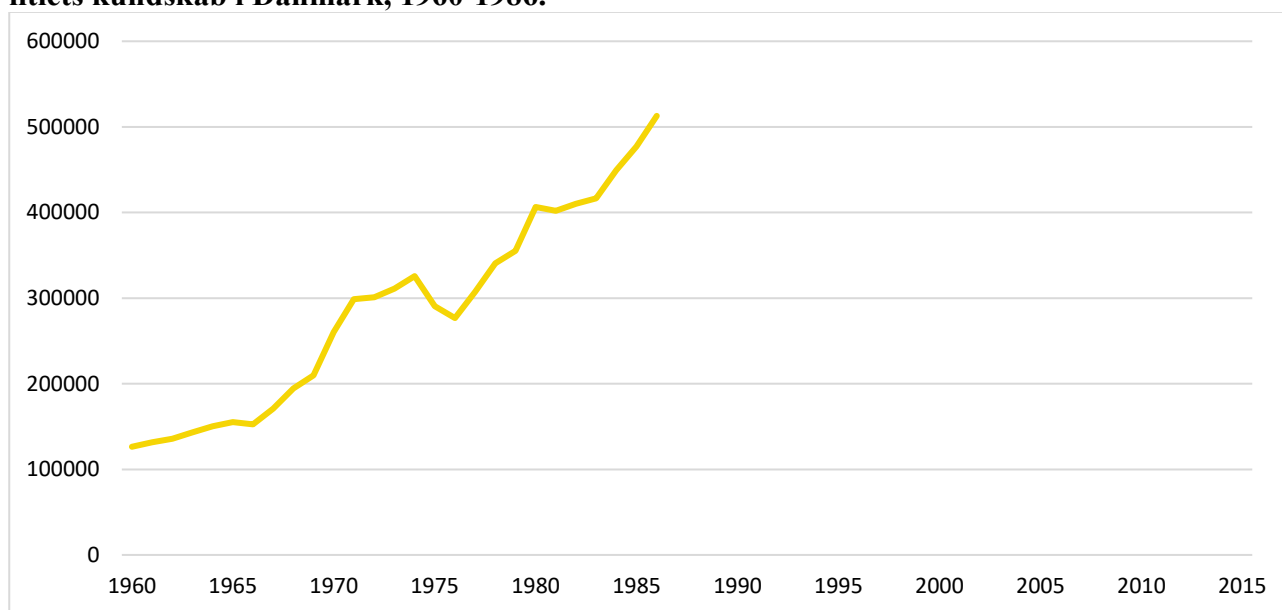

Væksten i kriminaliteten i det forudgående tiår, fra 1976 til 1986, havde været langt stærkere end det tidligere tiår – 1966 til 1976 – der igen havde oplevet en stærkere vækst end fra 1956 til 1966. Denne tilsyneladende katastrofekurs og katastrofeplacering for kriminaliteten i Danmark inspirerede flere til

at kigge fremad: Hvordan ville det se ud ved årtusindeskiftet? I dag ved vi, hvordan det kom til at gå, men dengang var man henvist til at spå.

Således spåede den daværende rigspolitichef, at antallet af straffelovsovertrædelser i år 2000 ville være steget til mere end én million om året, altså en fordobling i forhold til 1986. Også to kultursociologer foretog en række fremskrivninger af kriminalitetens udvikling fra 1986 til år 2000, blandt andet en fremskrivning baseret på den forudsætning, at den gennemsnitlige stigningstakst fra 1960 til 1986 ville fortsætte (Blum & Porsager 1987). Samlet betød denne fremskrivning, ligesom Rigspolitichefens, en fordobling af de anmeldte straffelovsovertrædelser.

Fra kriminologisk hold blev der udarbejdet en konsekvensanalyse. Denne analyserede de mulige konsekvenser af ændringer i befolkningens størrelse, befolkningens alderssammensætning og samfundets urbaniseringsgrad – forhold som hidtil havde vist sig at have stærk sammenhæng med kriminalitetsniveauet (Balvig 1985a; 1987). Denne konsekvensanalyse førte til et meget anderledes resultat end de to vækstbaserede fremskrivninger, idet dens bud på udviklingen var, at der i år 2000 ikke ville være flere anmeldte straffelovsovertrædelser end i 1986, snarere noget færre (omkring 490.000).

7.2 Kriminalitetsudviklingen frem til 2017

Det faktisk antal anmeldte straffelovsovertrædelser i 2000 blev 504.250, et lille fald på 2 pct. i forhold til 1986. Perioden fra 1986 viste sig således at blive en periode med en meget anderledes kriminalitetsprofil end perioden fra midt i 1960'erne til midt i 1980'erne. Den stadige vækst blev afløst af først stagnation og senere et fald i de anmeldte straffelovsovertrædelser. Som det ses af figur 7.2, stagnerede antallet af anmeldte straffelovsovertrædelser i perioden fra midt i 1980'erne til midt i 1990'erne på et niveau med mellem 500.000 og 550.000 årlige anmeldelser, hvorefter der fra midt i 1990'erne og frem til 2006 var en faldende tendens. Fra 2007 til 2009 steg antallet af anmeldte straffelovsovertrædelser på ny – en stigning på 16 pct. Fra 2009 til 2017 er der samlet set sket et fald på 20 pct. Med undtagelse af år 2000 har antallet af anmeldte straffelovsovertrædelser i alle årene i det nye årtusinde været under en halv million.

Figur 7.2. Straffelovsovertrædelser der ved anmeldelse eller på anden måde er kommet til politiets kundskab, 1960-2017.

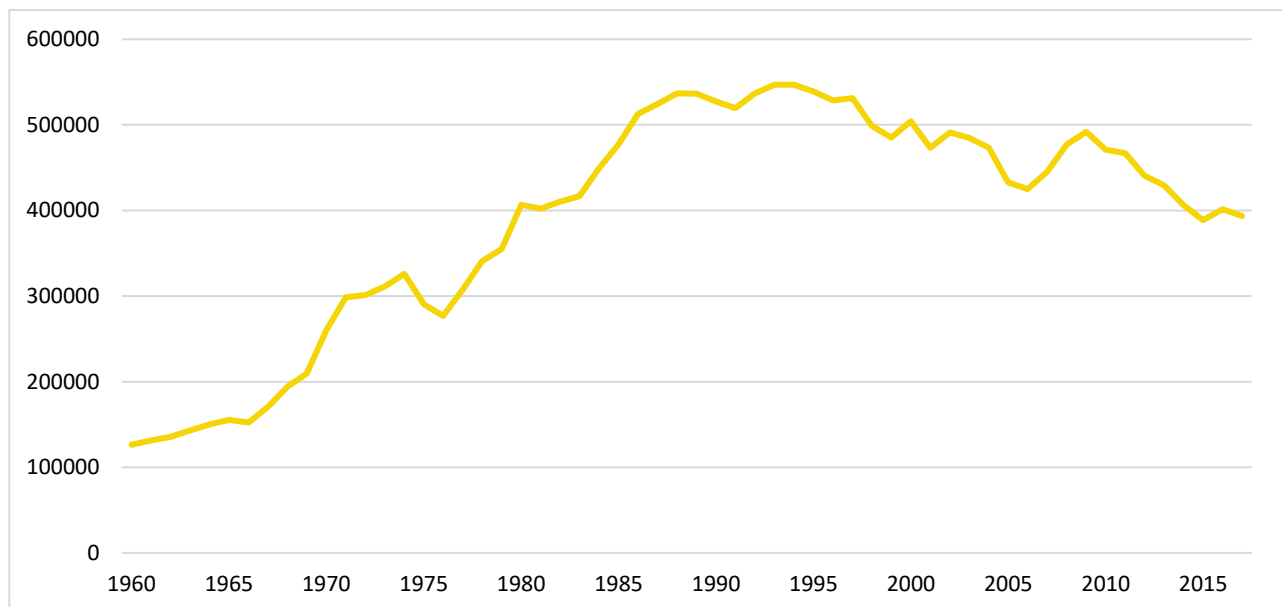

I 1987 blev der for første gang gennemført en undersøgelse af, hvorvidt danskerne inden for det seneste år forud for interviewtidspunktet havde været udsat for tyveri, hærværk og/eller vold. Som det er fremgået af det tidligere, er der før 1987 foretaget andre offerundersøgelser – den første i 1971 – men i 1987 var det første gang, man i samme undersøgelse spurgte om udsathed for tre af de mest typiske og talrige traditionelle straffelovsovertrædelser – tyveri, hærværk og vold.⁵¹

Undersøgelsen i 1987 viste, at en fjerdedel af befolkningen – 25 pct. – i løbet af et år blev udsat for tyveri, hærværk og/eller vold. Siden da er denne undersøgelse gentaget flere gange, jf. figur 7.3.

Fra 1987 til 2002 holdt den årlige andel, der havde været udsat for kriminalitet, sig på omkring de 25 pct., mens tendensen siden 2002 har været et fald. Niveaueet i de seneste år ligger således markant under tidligere tiders relativt høje niveau og afspejler den faldende tendens i udsathed for kriminalitet.⁵²

⁵¹ For en estimering af situationen forud for 1987 baseret på offerundersøgelserne 1971-1986, se Balvig, 2015, s. 7.

⁵² Inklusive de estimerede hyppigheder for perioden 1971-86, jf. Balvig, 2015, s. 7.

Figur 7.3. Procent af befolkningen der har været udsat for tyveri, vold og/eller hærværk inden for det seneste år forud for interviewtidspunktet, 1960-2017. Pct.

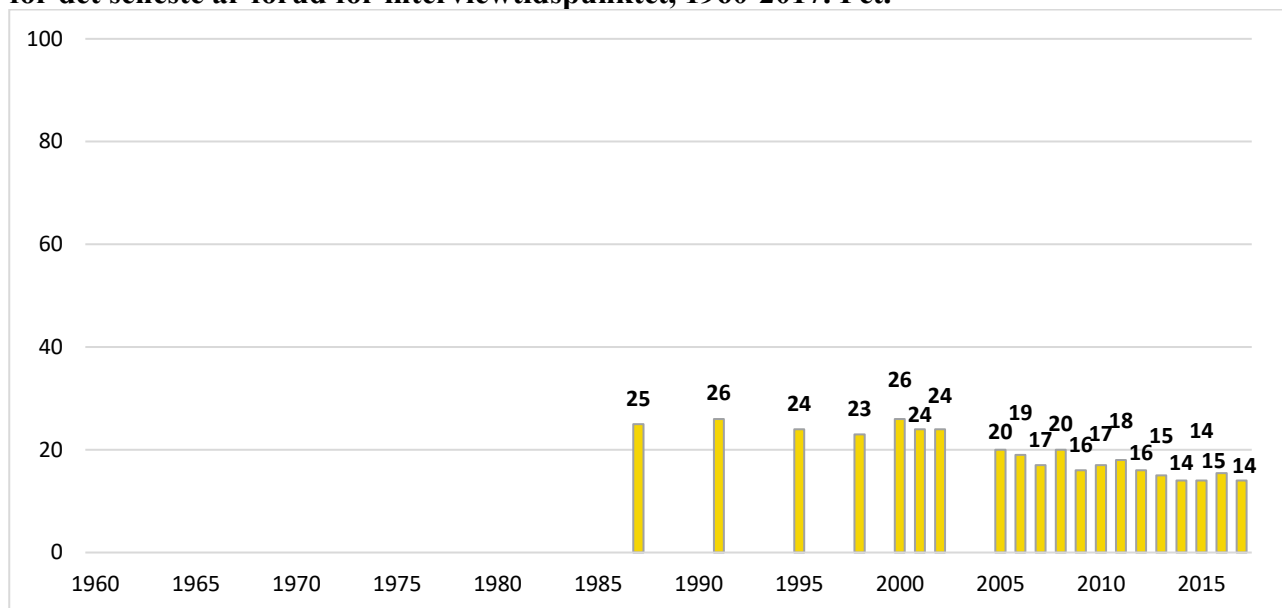

At der forud for 1986-87 – således som udviklingen i de politiregistrerede straffelovsovertrædelser tyder på – kan være sket en stigning i danskernes samlede udsathed for kriminalitet, sandsynliggøres af en serie offerundersøgelser foretaget af AIM. Her er befolkningen blevet spurgt, om de ”... inden for det sidste halve års tid har været udsat for nogen form for kriminalitet”. Den første undersøgelse blev foretaget i 1976, hvor 9 pct. tilkendegav, at de havde været udsat for kriminalitet. I de tre følgende undersøgelser, alle fra 1980’erne, var procenterne henholdsvis 14 (1980), 15 (1982) og 14 (1984) (Andersen 1985b).

7.3 Kriminaliteten 2017

Som angivet i figur 7.3, har 14 pct. af de adspurgte 16-74-årige i befolkningen i 2017 oplyst, at de i løbet af de seneste 12 måneder forud for undersøgelsen har været udsat for tyveri, vold og/eller hærværk. I absolutte tal svarer det til 595.000 mennesker (mellem 557.000 og 633.000 med sikkerhedsintervaller).

Af de 595.000 personer, der har været ofre for kriminalitet, har 36 pct. været det mere end én gang i løbet af det seneste år forud for undersøgelsen. Denne reviktimiseringsandel angår langt flere, end man skulle forvente, hvis kriminaliteten ramte tilfældigt. Den forøgede risiko for reviktimisering gør sig gældende såvel med hensyn til risikoen for at blive udsat for en anden type forbrydelse som for at blive udsat for samme type forbrydelse flere gange.

Selv om der er en overrisiko for at blive udsat for andre typer af forbrydelser, når man er blevet udsat for én, er det dog langt de fleste af ofrene, der i løbet af et år alene udsættes for *enten* tyveri *eller* hærværk *eller* vold, nemlig 82 pct. af ofrene.

Godt otte ud af ti af ofrene udsættes altså ”kun” for én type kriminalitet, mens en væsentlig andel – jf. ovenstående – udsættes flere gange for den samme. For de, der udsættes for flere typer af kriminalitet, er den mest udbredte ”kombination” tyveri og hærværk. Man kan forestille sig, at det her ofte drejer sig om to sider af samme kriminelle handling eller det samme forløb, eksempelvis et indbrud.

Figur 7.4. Procentvis risiko for i løbet af et år at blive udsat for en forbrydelse afhængig af, hvor mange gange man tidligere er blevet udsat for den samme forbrydelse, 2017, pct.

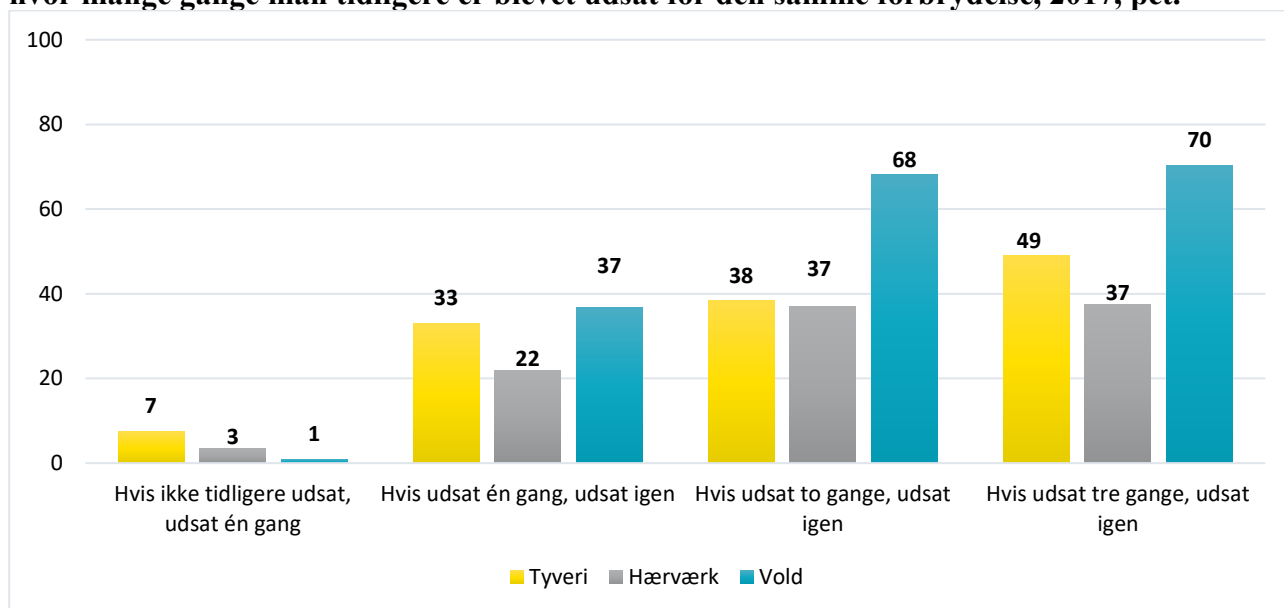

Det fremgår af figur 7.4, at reviktimiseringsrisikoen er stor for alle tre former for kriminalitet. Risikoen for at blive udsat for vold i løbet af et år er 1,5 pct., men hvis man har været udsat én gang, er der 37 procent risiko for, at man udsættes for vold igen inden for de samme 12 måneder. Har man været udsat to gange, er risikoen for, at man udsættes igen, 68 pct., og har man været udsat tre gange, er risikoen for på ny at blive udsat 70 pct.

Risikoen for at blive udsat for kriminalitet er størst for de 16-24-årige, mens de ældre aldersgrupper i mindre grad udsættes for kriminalitet. Blandt de 16-24-årige drejer det sig om 18 pct., der er blevet udsat for kriminalitet i løbet af det forudgående år, mens det er 17 pct. af de 25-39-årige og 12 pct. af de 40-74-årige, jf. tabel 7.1.

Tabel 7.1. Ofre for kriminalitet fordelt efter køn og alder, 2017, pct.

	Mænd	Kvinder	Alle
16-24 år	18 %	18 %	18 %
25-39 år	19 %	13 %	17 %
40-74 år	12 %	11 %	12 %
I alt	15 %	13 %	14 %

I 2017 blev 15 pct. af mændene udsat for kriminalitet over for 13 pct. kvinderne, jf. tabel 7.1, og denne forskel er statistisk signifikant. Bortset fra 2014, har der også tidligere år været en signifikant mindre andel af kvinder end mænd, der har været udsat for kriminalitet. Risikoen for reviktimisering er den samme for mænd og for kvinder – såvel i 2017 som i de tidligere år.

Sammenlagt er det 48 pct. af ofrene, der har anmeldt mindst én af de former for kriminalitet, de har været udsat for, til politiet, eller som politiet – ifølge ofret – på anden vis har fået nys om. Anmeldelsestilbøjeligheden stiger med alderen, jf. tabel 7.2. Hvor 32 pct. af de 16-24-årige selv har anmeldt forholdet til politiet, er det 37 pct. af de 25-39-årige og 50 pct. af de 40-74-årige. Anmeldelsestilbøjeligheden i den ældste aldersgruppe er statistisk signifikant højere end for de 16-39-årige.

Tabel 7.2. Ofre for kriminalitet fordelt efter aldersgrupper og anmeldelse til politiet, 2017, pct.

	Ja, jeg har anmeldt til politiet	Nej, men politiet fik viden om det på anden måde	Nej	I alt
16-24 år	32 %	5 %	63 %	100 %
25-39 år	37 %	4 %	59 %	100 %
40-74 år	50 %	6 %	44 %	100 %
Alle	42 %	5 %	52 %	100 %

7.4 Forhold der påvirker risikoen for at blive udsat for kriminalitet

Resultaterne af en række regressionsanalyser vedrørende *udsathed for kriminalitet* fremgår af bilagstabel 7.1 og 7.2 (start- og slutmodel). I årene 2014-17 var 15,3 pct. udsat for enten vold, tyveri eller hærværk inden for det seneste år.⁵³

Slutmodellen viser, at følgende variable bidrager til at forklare risikoen for at blive udsat for kriminalitet: *køn, alder, familietype, beskæftigelse, etnicitet, hvor tit man går ud om aftenen, hvor tit man går ud for at feste eller more sig, og ejerskab af butik eller virksomhed.*

⁵³ Regressionsanalysen omfatter alene perioden siden 2014, hvor der blev inkluderet spørgsmål vedr. etnicitet i offerundersøgelsen.

Konkret viser tabellen følgende om risikoen for at blive udsat for kriminalitet:

- Mænd er mere udsatte for kriminalitet end kvinder.
- De 25-39-årige er mere udsatte end personer, der yngre og ældre.
- Enlige med og uden børn har større risiko for at blive udsat for kriminalitet sammenlignet med øvrige familietyper.
- Pensionister er mindre udsatte end arbejdsløse og personer i beskæftigelse, mens studerende er mere udsatte.
- Personer af anden etnisk herkomst end dansk er mere udsatte end personer af dansk herkomst.
- De, der går ud om aftenen relativt ofte, er mere udsatte end dem, der gør det sjældnere.
- De, der går ud for at more sig og feste mindst én gang ugentligt, er mere udsatte end dem, der gør det sjældnere.
- De, der har en butik eller en virksomhed, er mere udsatte for kriminalitet end andre.

8. BEFOLKNINGENS ANGST OG BEKYMRING FOR KRIMINALITET

Ved gennemgangen af de enkelte former for kriminalitet er det omtalt, i hvilket omfang kriminaliteten har medført fysiske eller økonomiske skader, og – i forhold til tvangssamleje – hvorvidt hændelsen har haft betydning for ofrets liv. Det er imidlertid også af interesse at vide, hvor stor en del af befolkningen der er bekymrede eller angste for kriminalitet, uanset om de har været udsat for kriminalitet eller ej, og hvordan udviklingen i bekymringen og angsten er.

8.1 Demografi og angst for kriminalitet 2017

Spørgsmålet om angst for kriminalitet er belyst i undersøgelsen ved, at de interviewede er blevet spurgt, om deres personlige risiko for at blive udsat for kriminalitet er noget, de ofte tænker på. De, der svarer, at de næsten hele tiden eller ofte tænker på denne risiko, er dem, der traditionelt og også i det følgende anses for at være angste for kriminalitet. I 2017 drejede det sig om 14 pct.

Tabel 8.1. Svarpersoner fordelt efter køn og efter, i hvilket omfang de tænker på deres personlige risiko for at blive udsat for kriminalitet, 2017, pct.

	Mand	Kvinde	Alle
Næsten hele tiden	2 %	3 %	2 %
Ofte	9 %	15 %	12 %
Af og til	24 %	34 %	29 %
Sjældent	43 %	38 %	41 %
Aldrig	22 %	10 %	16 %
Alle	100 %	100 %	100 %

Der er en klar signifikant forskel mellem andelen af mænd og kvinder, som er angste for kriminalitet, idet det drejer sig om 18 pct. af kvinderne over for 11 pct. af mændene, jf. tabel 8.1. Hvor det kun er 10 pct. af kvinderne, der siger, at de aldrig er bange for at blive udsat for kriminalitet, er det 22 pct. af mændene.

Tabel 8.2. Svarpersoner fordelt efter alder og efter, i hvilket omfang de tænker på deres personlige risiko for at blive udsat for kriminalitet, 2017, pct.

	16-24 år	25-39 år	40-74 år	Alle
Næsten hele tiden	3 %	2 %	2 %	2 %
Ofte	13 %	12 %	12 %	12 %
Af og til	24 %	27 %	31 %	29 %
Sjældent	40 %	43 %	40 %	41 %
Aldrig	20 %	17 %	15 %	16 %
Alle	100 %	100 %	100 %	100 %

Af tabel 8.2 fremgår det, at forskellene mellem aldersgrupperne ikke er særligt store med hensyn til angst for kriminalitet. Dog er der en statistisk signifikant højere andel af dem mellem 16 og 39 år, der sjældent eller aldrig er bekymret for kriminalitet, set i forhold til den ældste aldersgruppe.

8.2 Udsathed og angst for kriminalitet

De, der har været udsat for kriminalitet inden for det seneste år, tænker generelt mere på risikoen for på ny at blive udsat for kriminalitet, end andre gør, jf. tabel 8.3. Mens 13 pct. af dem, der ikke har været udsat for kriminalitet, næsten hele tiden eller ofte tænker på denne risiko, drejer det sig om 24 pct. af dem, der har været udsat for kriminalitet, hvilket er en signifikant højere andel. Det skal dog understreges, at det på det foreliggende grundlag ikke kan vides, i hvilken udstrækning sammenhængen eventuelt (også) går den anden vej: At det især er de mennesker, der med mere eller mindre god grund er ængstelige for at blive udsat for kriminalitet, som faktisk udsættes.

Tabel 8.3. Svarpersoner fordelt efter udsathed for kriminalitet og efter, i hvilket omfang de tænker på deres personlige risiko for at blive udsat for kriminalitet, 2017, pct.

	Ikke udsat	Udsat	Alle
Næsten hele tiden	2 %	4 %	2 %
Ofte	11 %	20 %	12 %
Af og til	28 %	34 %	29 %
Sjældent	43 %	33 %	41 %
Aldrig	17 %	10 %	16 %
Alle	100 %	100 %	100 %

Det er undersøgt, om forskellen mellem de udsattes og de ikke udsattes grad af ængstelighed varierer i forhold til arten af den kriminalitet, de har været udsat for. Det viser sig ikke at være tilfældet, da alle, der har været udsat for en af de forskellige former for kriminalitet, signifikant hyppigere er angste sammenlignet med dem, der ikke har været udsat for disse forbrydelser.

8.3 Udviklingen i angst for kriminalitet

Figur 8.1. viser udviklingen i befolkningens angst for kriminalitet. De tre første målinger, der er foretaget i Danmark – det var i 1970'erne og begyndelsen af 1980'erne – viste, at 15-19 pct. var ængstelige, dvs. tænkte ofte eller næsten hele tiden på risikoen for at blive udsat for kriminalitet. I perioden fra 1987 til 2017 har andelen af ængstelige danskere ligget på et signifikant lavere niveau, idet det ved langt de fleste målinger er mellem 10 og 13 pct. af den voksne befolkning, der har angivet at være angste for at blive udsat for kriminalitet.⁵⁴

Figur 8.1. Procent af befolkningen der næsten hele tiden eller ofte tænker på deres personlige risiko for at blive udsat for kriminalitet, 1975-2017. Pct.

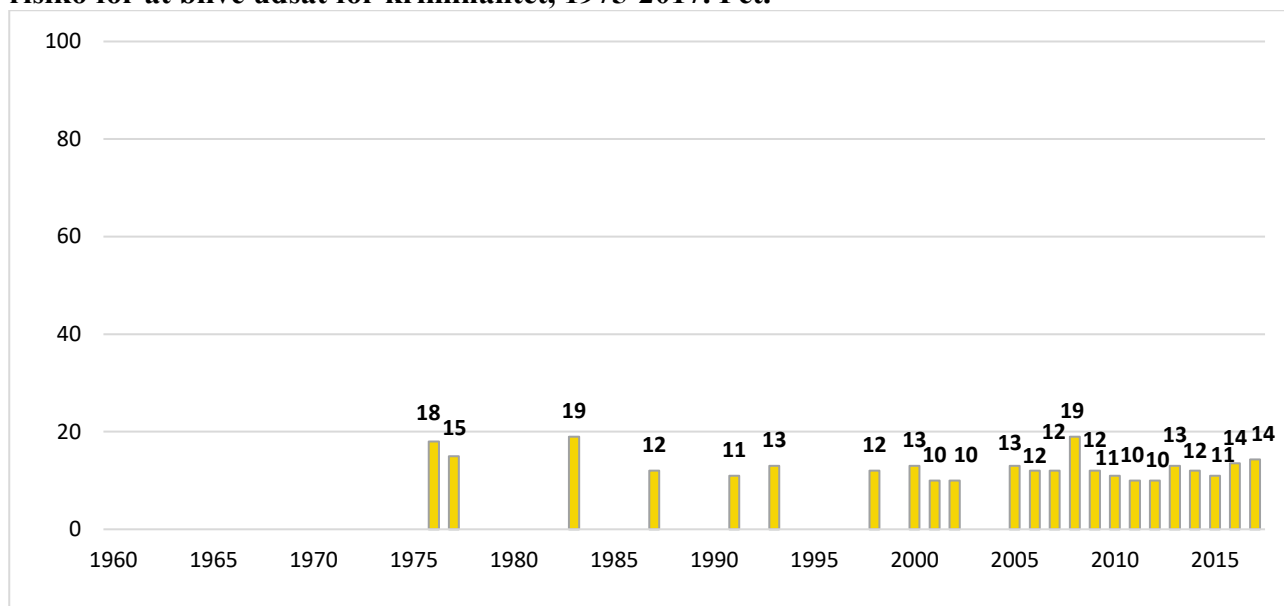

I 2017 var andelen, der ofte eller næsten hele tiden tænker på risikoen for at blive udsat for kriminalitet, som nævnt 14 pct. Det samme var tilfældet i 2016. I forhold til de fleste af de tidligere år er der tale om et statistisk signifikant højere niveau af angste.

⁵⁴ Stigningen i 2008 er antagelig relateret til dels nogle sociale uroligheder og dels den 'rockerkrig', der startede det år. I 2008 blev respondenterne kun spurgt om angst for kriminalitet to gange årligt – netop på tidspunkter i forlængelse af de nævnte hændelser. Siden da er spørgsmålet om angst for kriminalitet indgået i alle månedlige undersøgelser.

Tabel 8.5. Respondenter fordelt efter år og bekymring for personligt at blive udsat for kriminalitet, 2005-2017, pct.

	Næsten hele tiden	Ofte	Af og til	Sjældent	Aldrig	Alle
2005	2 %	11 %	26 %	40 %	22 %	100 %
2006	1 %	11 %	21 %	40 %	27 %	100 %
2007	2 %	10 %	20 %	39 %	29 %	100 %
2008	3 %	16 %	24 %	35 %	22 %	100 %
2009	3 %	10 %	18 %	34 %	36 %	100 %
2010	2 %	9 %	17 %	34 %	37 %	100 %
2011	2 %	8 %	18 %	35 %	37 %	100 %
2012	2 %	8 %	18 %	35 %	37 %	100 %
2013	2 %	11 %	24 %	39 %	25 %	100 %
2014	2 %	10 %	24 %	40 %	24 %	100 %
2015	2 %	9 %	25 %	42 %	22 %	100 %
2016	2 %	11 %	29 %	40 %	17 %	100 %
2017	2 %	12 %	29 %	41 %	16 %	100 %

Tabel 8.5 viser udviklingen de seneste 13 år. Det fremgår, at andelen, der i 2017 næsten hele tiden eller aldrig bekymrede sig om deres personlige risiko for at blive udsat for kriminalitet, var 14 pct., mens andelen, der sjældent eller aldrig bekymrede sig om denne risiko, var 57 pct. Disse andele adskiller sig ikke signifikant fra det forudgående år, og der er ingen klare udviklingstendenser set over hele perioden i hverken opadgående eller nedadgående retning.

8.4 Forhold der påvirker risikoen for angst for kriminalitet

Resultaterne af en regressionsanalyse af, hvad der har sammenhæng med angst for at blive udsat for kriminalitet, er gengivet i bilagstabel 8.1 og 8.2 (start- og slutmodel). Samlet var det 11,5 pct. af befolkningen, som i årene 2014-17⁵⁵ angav at de ”ofte” eller ”næsten hele tiden” tænker på risikoen for at blive udsat for kriminalitet.

Af slutmodellen fremgår det, at *køn, alder, indkomst, familietype, beskæftigelse, herkomst, hvor tit man er hjemmefra om aftenen, hvor tit man går ud for at feste eller more sig, samt om man har været udsat for kriminalitet inden for det seneste år*, er relateret til angsten for at blive udsat for kriminalitet:

⁵⁵ Regressionsanalyserne omfatter alene perioden siden 2014, hvor der blev inkluderet spørgsmål om etnicitet i offerundersøgelsen.

- Mænd er mindre angste for at blive udsat for kriminalitet end kvinder.
- Personer i aldersgruppen 25-39 år er mindre angste for at blive udsat for kriminalitet end de øvrige aldersgrupper.
- Personer med en indkomst på 100.000 kr. eller derover er mindre angste end dem med lavere indkomster.
- Par uden børn er mere angste end enlige og andre familietyper.
- Arbejdsløse, pensionister, selvstændige erhvervsdrivende, faglærte og ufaglærte er mere angste for kriminalitet end de øvrige beskæftigelsesgrupper.
- Personer af anden herkomst end dansk er mere angste for kriminalitet end personer af dansk herkomst.
- De, der ugentligt eller oftere er hjemmefra om aftenen, er mindre angste for at blive udsat for kriminalitet end dem, der sjældnere er det.
- De, der ugentligt eller oftere går ud for at feste eller more sig, er mindre angste for at blive udsat for kriminalitet, end personer der sjældnere går ud.
- De, der har været udsat for kriminalitet inden for det seneste år, er mere angste for at blive udsat herfor end dem, der ikke har været udsat for kriminalitet.

Analysen viser, at angsten for kriminalitet i særlig grad påvirkes af personens køn, høj indkomst, og af, hvorvidt personen har været udsat for kriminalitet.

Det er umiddelbart bemærkelsesværdigt, at de, der ofte går ud om aftenen, er mindre angste end dem, der ikke gør det, da disse også er mere udsatte end andre. Omvendt kan netop angsten vel netop formodes at få en del mennesker til at afholde sig fra at gå ud.

8.5 Den samfundsmæssige bekymring for kriminalitet

I 1985 påbegyndte Institut for Konjunktur-Analyse en måling af danskernes bekymringer og inkluderede heri et spørgsmål, der lyder: Hvor meget bekymrer du dig for vold og kriminalitet i samfundet? Målingen, der blev foretaget fire gange årligt, er senere overtaget af andre analyseinstitutter.⁵⁶ Frem til midten af år 2000 omfattede hver måling 600 respondenter, men siden da cirka 1.100 pr. måling, hvilket vil sige omkring 4.400 respondenter på årsbasis.

Da disse målinger ikke længere gennemføres af analyseinstitutter på en måde, der er sammenlignelig med de tidligere, blev det i 2015 besluttet at lade spørgsmålet indgå i omnibusundersøgelsen. Den indgik første gang i oktober 2015 og er siden indgået i hver af de månedlige undersøgelser. Spørgsmålet er altså stillet i samtlige måneder i 2017, hvilket betyder, at i alt ca. 11.700 personer har besvaret spørgsmålet om bekymring for kriminalitet i 2017.

Det er vigtigt at påpege, at resultaterne fra år 2015-2017 næppe er direkte sammenlignelige med tidligere års resultater, da udvælgelsen af respondenter, vægtning af bortfald samt konteksten for spørgsmålet er anderledes end i de tidligere undersøgelser.⁵⁷ Det er dog sikret, at spørgsmålet stilles adskilt fra spørgsmålet om angst for kriminalitet, jf. afsnittet ovenfor, samt adskilt fra spørgsmål om udsathed for kriminalitet. Selve spørgsmålets formulering og konstruktionen er den samme som i tidligere år.

Figur 8.2 viser de samlede resultater inklusive sikkerhedsintervaller fra de enkelte år. I 2015 ses den hidtil laveste andel af personer, der er meget bekymret for vold og kriminalitet (18 pct.). Dette meget lavere niveau end i de foregående år kan hænge sammen med den omtalte ændring i indsamling af data og bør derfor tolkes med forbehold. I 2017 er andelen, der er bekymret for vold og kriminalitet 20 pct., hvilket ikke er signifikant forskelligt fra andelen i 2016.

⁵⁶ I 2009 gik Institut for Konjunktur-Analyse sammen med Catinét og blev til Catinét-IFKA. I juli 2010 overtog Voxmeter denne analysevirksomhed.

⁵⁷ I de tidligere undersøgelser blev respondenterne stillet en lang række spørgsmål om bekymring for forskellige samfundsmæssige forhold, såsom forurening og arbejdsløshed.

Figur 8.2. Andel, der bekymrer sig meget for vold og kriminalitet, 1985-2017. Samlede resultater for de enkelte år, med sikkerhedsintervaller.⁵⁸

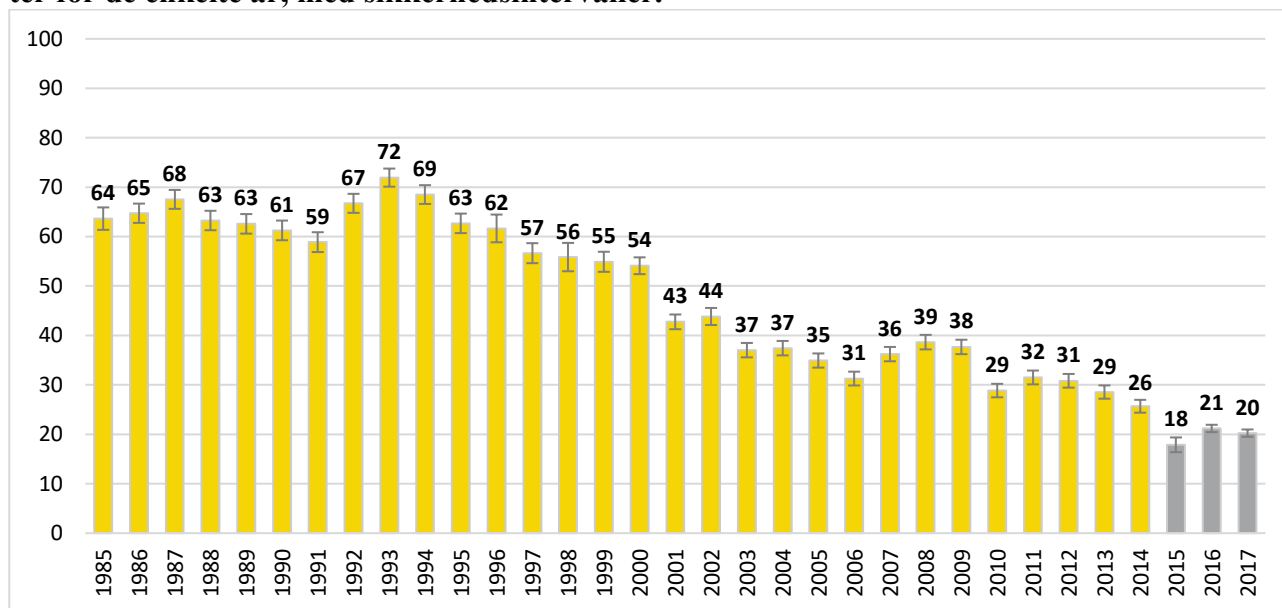

Kilde: Institut for Konjunktur-Analyse/Catinét/Voxmeter samt offerundersøgelsen.

Det er også værd at fokusere på den anden ende af skalaen, nemlig andelen der siger, at de slet ikke bekymrer sig for vold og kriminalitet. Denne svarkategori var slet ikke inkluderet i analyseinstitutternes undersøgelser de første år, antagelig fordi man ikke anså den for at være nødvendig. I 1990 kom svarmuligheden med, og det viste sig da også i starten kun at være ganske få, som sagde, at de slet ikke bekymrede sig for vold og kriminalitet i samfundet, jf. figur 8.3. Først i slutningen af 1990'erne kom denne andel op på omkring 5 pct. og voksede derefter til mere end 10 pct. i 2003. I 2014 var andelen vokset til hele 21 pct. Med de nye målinger i 2015-2017 er andelen af personer, der slet ikke bekymrer sig for vold og kriminalitet, faldet til mellem 11 og 15 pct. Også dette resultat må tages med forbehold, jf. de omtalte problematikker vedrørende ændringen i dataindsamlingen i 2015.

Samlet set tyder denne og den ovennævnte afvigelse i forhold til resultaterne fra de tidligere undersøgelser af befolkningens bekymring for vold og kriminalitet på, at de respondenter, der indgår i Danmarks Statistiks undersøgelse, er mere moderate i deres angivelser af deres bekymringer. Dette kan som nævnt både bero på selve stikprøvens udvælgelse og konteksten for spørgsmålet.

⁵⁸ Værdierne er fra og med 2015 markeret med grå for at indikere usammenligneligheden med tidligere år, jf. den omtalte problematik omkring dataindsamlingen.

Figur 8.3. Andel, der slet ikke bekymrer sig for vold og kriminalitet, 1990-2017. Samlede resultater for de enkelte år, med sikkerhedsintervaller.

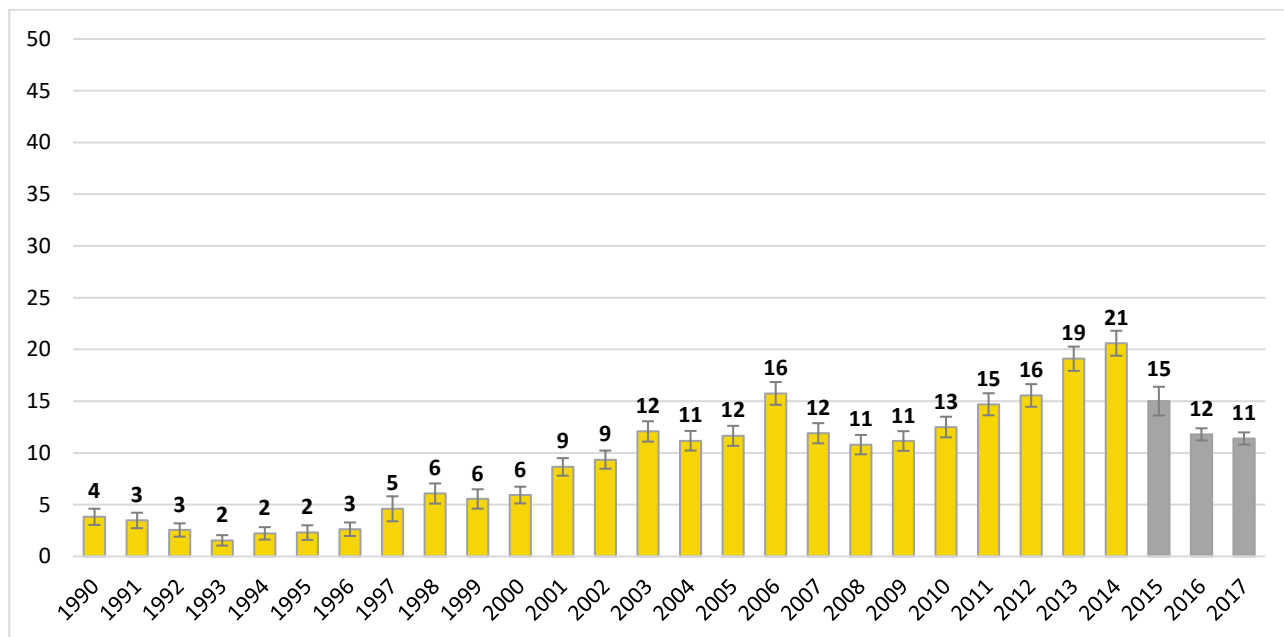

Af andelen, der slet ikke er bekymrede for kriminalitet i samfundet, oplyser 57 pct., at de heller aldrig bekymrer sig for deres personlige risiko for at blive udsat for kriminalitet, jf. tabel 8.6. 42 pct. af dem, der er meget bekymret for kriminalitet i samfundet, er også angst for personligt at blive udsat for kriminalitet.

Tabel 8.6. Svarpersoner fordelt efter i hvilket omfang de tænker på deres personlige risiko for at blive udsat for kriminalitet og efter deres bekymring for kriminalitet i samfundet, 2017, pct.

Bekymring for kriminalitet i samfundet	Personlig risiko for at blive udsat for kriminalitet					
	Næsten hele tiden	Oft	Af og til	Sjældent	Aldrig	Alle
Meget bekymret	9 %	33 %	33 %	18 %	7 %	100 %
En del bekymret	1 %	14 %	45 %	34 %	6 %	100 %
Kun lidt bekymret	0 %	3 %	21 %	60 %	16 %	100 %
Slet ikke bekymret	1 %	1 %	4 %	37 %	57 %	100 %
I alt	2 %	12 %	29 %	41 %	16 %	100 %

8.6 Demografi og samfundsmæssig bekymring for kriminalitet 2017

Den kønsmæssige fordeling af den samfundsmæssige bekymring for kriminalitet ligner fordelingen for den personlige angst for at blive udsat for kriminalitet. En signifikant højere andel af kvinder (23 pct.) end af mænd (17 pct.) er meget bekymrede for vold og kriminalitet i samfundet, jf. tabel 8.7. Mens knap hver sjette mand slet ikke bekymrer sig for vold og kriminalitet, gør det samme sig kun gældende for godt hver tyvende kvinde.

Tabel 8.7. Svarpersoner fordelt efter køn og efter, i hvilket omfang de er bekymrede for vold og kriminalitet i samfundet, 2017, pct.

	Mand	Kvinde	I alt
Meget bekymret	17 %	23 %	20 %
En del bekymret	27 %	34 %	30 %
Kun lidt bekymret	39 %	37 %	38 %
Slet ikke bekymret	17 %	6 %	11 %
I alt	100 %	100 %	100 %

Aldersmæssigt ses en tendens til, at man er mindre bekymret, jo yngre man er. En signifikant større andel af de 40-74-årige er meget bekymrede for kriminalitet i samfundet, end tilfældet er for den yngste gruppe på 16-24 år.

Tabel 8.8. Svarpersoner fordelt efter alder og efter, i hvilket omfang de er bekymrede for vold for kriminalitet i samfundet, 2017, pct.

	16-24 år	25-39 år	40-74 år	I alt
Meget bekymret	11 %	17 %	24 %	20 %
En del bekymret	24 %	27 %	34 %	30 %
Kun lidt bekymret	46 %	42 %	34 %	38 %
Slet ikke bekymret	19 %	14 %	8 %	11 %
Alle	100 %	100 %	100 %	100 %

8.7 Udsathed og bekymring for kriminalitet

Blandt dem, der har været udsat for kriminalitet inden for det seneste år, er en relativ stor andel bekymret for vold og kriminalitet i samfundet, jf. tabel 8.9. Mens 18 pct. af dem, der ikke har været udsat for kriminalitet, er meget bekymrede for kriminalitet, drejer det sig om 26 pct. af dem, der har været udsat for kriminalitet.

Tabel 8.9. Svarpersoner fordelt efter udsathed for kriminalitet og efter, i hvilket omfang de er bekymrede for vold og kriminalitet i samfundet, 2017, pct.

	Ikke udsat	Udsat	I alt
Meget bekymret	18 %	26 %	20 %
En del bekymret	30 %	31 %	30 %
Kun lidt bekymret	40 %	34 %	39 %
Slet ikke bekymret	12 %	8 %	11 %
Alle	100 %	100 %	100 %

9. LITTERATUR

- Andersen, Ole Ejnar (1985a): *Ofre for vold og overfald, 2. halvår 1980, 1982 og 1984*. AIM Media- og Sociale Undersøgelser, (stencil).
- Andersen, Ole Ejnar (1985b): *Kriminalitetsrisikoen var i 1984 25 % - og mindst blandt de ældre*, AIM-NYT.
- Andersen, Ole Ejnar (1985c): *Ofre for vold og overfald i Danmark 1971-1984*, Forskningsrapport nr. 27, Justitsministeriet: Kriminalpolitisk Forskningsgruppe.
- Andersen, Ole Ejnar (1887): *Ofre for vold og overfald, 2. halvår 1986*. AIM Media- og Sociale Undersøgelser, (stencil).
- Balvig, Flemming (1978): *Angst for kriminalitet. Lov-og-orden tendenser i en dansk provinsby*. København: Gyldendal.
- Balvig, Flemming (1985a): *Befolkningssammensætningen og den fremtidige kriminalitetsudvikling*, i Rapport fra 27. nordiske forskerseminar i Ljusterö, Sverige, Nordisk Samarbejdsråd for Kriminologi, s. 41-88.
- Balvig, Flemming m.fl. (1985b): *Gadevold*. København: Det Kriminalpræventive Råd.
- Balvig, Flemming (1987): *Den tyvagtige dansker. Brudstykker af kriminalitetens udvikling gennem tre århundreder, fra 1725 til 2025*. København: Borgens Forlag.
- Balvig, Flemming (1995): *Ungdom oplever mere vold! En oversigt over danske voldsofferundersøgelser 1970-94*. København: Jurist- og Økonomforbundets Forlag.
- Balvig, Flemming (1997): *En rundrejse i voldens nutidshistorie*. København: Det Kriminalpræventive Råd.
- Balvig, Flemming (1998): *Vold på gaden, i hjemmet og på arbejdet. Oversigt over resultater fra voldsofferundersøgelsen 1995/96*. København: Information fra Rigspolitichefen, Rigspolitichefens trykkeri.
- Balvig, Flemming (2000a): *Det voldsomme samfund. Om vold som problem og fængslet som løsning*. Bind II: USA og Danmark. København: Jurist- og Økonomforbundets Forlag.
- Balvig, Flemming (2000b): *Det voldsomme samfund. Om vold som problem og fængslet som løsning*. Bind I: Fortid og nutid. København: Jurist- og Økonomforbundets Forlag.
- Balvig, Flemming (2006): *Den ungdom!* København: Det Kriminalpræventive Råd.
- Balvig, Flemming (2015): *Kriminalitetsudviklingen*. København: Det Kriminalpræventive Råd.
- Balvig, Flemming, Lars Holmberg og Maria Pi Højlund Nielsen (2011): *Verdens bedste politi. Politireformen i Danmark 2007-2011*. København: Jurist- og Økonomforbundets Forlag.
- Balvig, Flemming og Britta Kyvsgaard (2006a): *Danskernes udsathed for kriminalitet, 1987 til 2005*. København: Københavns Universitet/Justitsministeriet/Det Kriminalpræventive Råd/Rigspolitichefen. Ikke længere tilgængelig.

- Balvig, Flemming og Britta Kyvsgaard (2006b): *Volden i Danmark 1995 og 2005*. København: Københavns Universitet/Justitsministeriet/Det Kriminalpræventive Råd/Rigspolitichefen. Ikke længere tilgængelig.
- Balvig, Flemming og Britta Kyvsgaard (2006c): *Vold og overgreb mod kvinder. Dansk rapport vedrørende deltagelse i International Violence Against Women Survey (IVAWS)*. København: Københavns Universitet/Justitsministeriets Forskningsenhed.
- Balvig, Flemming og Britta Kyvsgaard (2007): *Danskernes udsathed for kriminalitet 2005/2006*. København: Københavns Universitet/Justitsministeriet/Det Kriminalpræventive Råd/Rigspolitichefen. Ikke længere tilgængelig.
- Balvig, Flemming og Britta Kyvsgaard (2008): *Udsathed for vold og andre former for kriminalitet. Offerundersøgelserne 2005-2007*. København: Københavns Universitet/Justitsministeriet/Det Kriminalpræventive Råd/Rigspolitichefen. Ikke længere tilgængelig.
- Balvig, Flemming og Britta Kyvsgaard (2009): *Man anmelder da vold*. Københavns Universitet/Justitsministeriet/Det Kriminalpræventive Råd/Rigspolitiet.
- Balvig, Flemming og Britta Kyvsgaard (2009): *Udsathed for vold og andre former for kriminalitet. Offerundersøgelserne 2005-2008*. København: Københavns Universitet/Justitsministeriet/Det Kriminalpræventive Råd/Rigspolitichefen.
- Balvig, Flemming og Britta Kyvsgaard (2010): *Udsathed for vold og andre former for kriminalitet. Offerundersøgelserne 2005-2009 med delvis opdatering for 2010*. København: Københavns Universitet/Justitsministeriet/Det Kriminalpræventive Råd/Rigspolitichefen.
- Blum, Jacques og Michael Porsager (1987): *Det andet Danmark*. Social Årbog 87/88. København: Politikens Forlag.
- Brå (2009): *Våld mot kvinnor och män i nära relationer*. Rapport 2009:12.
- Brå (2014): *Brott i nära relationer. En nationell kartläggning*. Rapport 2014:8.
- Brå (2018): *Självrappporterad utsatthet för hatbrott. Analys utifrån Nationella trygghetsundersökningen 2006–2017*. Rapport 2018:10.
- Christensen, Else og Inger Koch-Nielsen (1992): *Vold ude og hjemme. En undersøgelse af fysisk vold mod kvinder og mænd*. København: Socialforskningsinstituttet, Rapport 92:4.
- Danielsson, Petri, Venla, Salmi (2014): "Intimate partner violence victimization and household financial strain", *Journal of Scandinavian Studies*, vol. 15 no. 2, 159-66.
- Døllner, Leise (1991): *Gadevold - overfald eller sammenfald?* København: Kriminalistisk Institut, Københavns Universitet.
- Juel, Knud og Laursen, Bjarne (2014): *Vold I Danmark belyst ud fra voldsorfrets kontakt til sygehuse*. København: Statens Institut for Folkesundhed.
- Justitsministeriets Forskningskontor (2016): *Udviklingen i børne- og ungdomskriminalitet 2006-2015 – med separate opgørelser for kommuner og politikredse*. Justitsministeriet.
- Justitsministeriets Forskningskontor (2014): *Drab i Danmark 2008-2011*. Justitsministeriet.

- Justitsministeriets Forskningskontor (2013): *Udviklingen i børne- og ungdomskriminalitet 2001-2012 – med separate opgørelser for kommuner og politikredse*. Justitsministeriet.
- Justitsministeriets Forskningskontor (2012): *Udviklingen i omfang og art af ungdomskriminalitet 2002-2011*. Justitsministeriet.
- Kjøller, Mette og Niels Kr. Rasmussen (2002): *Sundhed og sygelighed i Danmark 2000 & udviklingen siden 1987*. København: Statens Institut for Folkesundhed.
- Kruize, Peter, David W.M. Sorensen og David Dreyer Lassen (2008): *Vold mod offentligt ansatte*. Odense: Syddansk Universitetsforlag og Rockwoolfonden.
- Kruize, Peter (2015): *Internetkriminalitet 2014. Offerundersøgelse om identitetstyveri, bedrageri, afpresning og chikane i cyberspace*. København: Det Kriminalpræventive Råd.
- Kruize, Peter og David W. M. Sorensen (2017): *Det danske indbrudsniveau set fra et internationalt perspektiv*. København: Det Kriminalpræventive Råd.
- Kyvsgaard, Britta (2015): "Jo større jo bedre?" i *Kriminalistiske Pejlinger - Festskrift til Flemming Balvig*. København: Jurist- og økonomforbundets forlag.
- Kyvsgaard, Britta (2017): *Udviklingen i anmeldelser for vold og trusler*. København: Justitsministeriet.
- Kyvsgaard, Britta (2018): *Udviklingen i børne- og ungdomskriminalitet 2006-2017*. København: Justitsministeriet.
- Politidirektoratet (2018): *Hatkriminalitet. Anmeldelser 2017*.
- Rambøll (2017): *Vold i Danmark 2016 – Belyst ved tal fra skadestuerne*. Rambøll.
- Rigspolitiet, Nationalt Forebyggelsescenter (NFC) (2018): *Hadforbrydelser i 2017. Politiets årsrapport vedrørende hadforbrydelser*. Rigspolitiet.
- Sorensen, David WM. (2005): *The Journey to Danish Residential Burglary: Distributions and Correlates Of Crime Trips Made by Convicted Danish Offenders*. København: Københavns Universitet.
- Thulstrup, Jørn m.fl. (2005): *Danskerne 2006 ... derfor holder opsvinget*. København: Institut for Konjunktur-Analyse.
- Van Dijk, Jan, John van Kesteren og Paul Smit (2007): *Criminal Victimisation in International Perspective: Key findings from the 2004-2005 ICVS and EU ICS*.
- Wolf, Preben (1972): *Vold i Danmark og Finland 1970/71*. En sammenligning af volds ofre. Projekt Noxa. Forskningsrapport nr. 1 til Nordisk Samarbejdsråd for Kriminologi (stencil).

10. SPØRGESKEMA

I hvilken grad er du bekymret for vold og kriminalitet i samfundet? (Spørgsmål fra 2015)

- 1 Meget bekymret
- 2 En del bekymret
- 3 Kun lidt bekymret
- 4 slet ikke bekymret

Har du i hovedparten af det forløbne år været i besiddelse af eller rådet over (flere kan "afkryd- ses"):

- 1 Ingen bil
- 2 En - og kun en - bil
- 3 To eller flere biler
- 4 Ingen cykel
- 5 En - og kun en – cykel
- 6 To eller flere cykler
- 7 Knallert/scooter
- 8 Motorcykel
- 9 Båd/skib
- 10 Sommerhus/fritidshus
- 11 Ubeboet rum ved bolig (garage, pulterrum, kælder o.lign.)
- 12 Butik/forretning/virksomhed
- 13 Intet af det nævnte

Hvor ofte går du ud, dvs. er ikke hjemme, om aftenen?

- 1 De fleste aftener i ugens løb
- 2 3-4 aftener om ugen
- 3 1-2 aftener om ugen
- 4 Ikke hver uge

Hvor ofte mødes du med andre mennesker, venner eller bekendte for at feste eller more dig? Her tænkes både på samvær, der foregår i byen, hjemme hos venner eller bekendte eller hos dig selv.

- 1 Typisk flere gange om ugen
- 2 Typisk én gang om ugen
- 3 1-3 gange om måneden
- 4 Nogle gange i løbet af et halvt år
- 5 Sjældnere
- 6 Stort set aldrig

Hvor ofte er dette med risikoen for at blive offer for kriminalitet, det vil sige at blive overfaldet, udsat for tyveri hærværk eller lignende, noget du tænker på?

- 1 Næsten hele tiden
- 2 Ofte
- 3 Af og til
- 4 Sjældent
- 5 Aldrig

Forekomsten af vold diskuteres meget for tiden. Har du indenfor de sidste 12 måneder været udsat for vold eller trusler, som var så alvorlige, at du blev bange?

- 1 Ja, både vold og trusler
- 2 Ja, vold
- 3 Ja, trusler
- 4 Nej

Hvor mange gange har du været udsat for vold i de sidste 12 måneder?

Antal: ____

Sidste gang du var udsat for vold, førte det da til synlige mærker eller skader på kroppen?

- 1 Ja
- 2 Nej

Hvilke skader eller mærker medførte volden?

- 1 Mærker eller hævelser såsom blåt øje, buler og lignende
- 2 Rifter eller flænger i huden, blodudtrækninger eller skramme
- 3 Sår, snitsår, ar, ydre blødninger eller brændemærker
- 4 Indre blødninger
- 5 Forstuvning, fibersprængning, hjernerystelse eller trykkede ribben
- 6 Brækkede legemsdele eller brud på kraniet
- 7 Høre-, syns- eller tandskader
- 8 Andre skader hoved, nakke eller hals
- 9 Andet

Hvilket andet?: _____

Har du været hos læge eller på skadestuen som følge af volden?

- 1 Ja
- 2 Nej

Blev du behandlet for dine skader eller konstaterede lægen alene, hvad der var sket?

- 1 Ja, blev behandlet for mine skader
- 2 Nej, lægen konstaterede alene hvad der var sket

Hvor foregik volden?

- 1 Egen bolig
- 2 Voldsudøverens bolig
- 3 Anden privat bolig
- 4 På arbejdsplads/skole/udd.inst.
- 5 På værtshus, cafe, bodega m.m.
- 6 Offentligt tilgængeligt sted, gade, vej, plads, torv, park, skov
- 7 Offentligt transportmiddel
- 8 Andet offentligt tilgængeligt sted
- 9 Udlandet
- 10 Andet

Angiv hvor?: _____

Hvor mange personer deltog aktivt i volden imod dig?

- 1 1 person
- 2 2 personer
- 3 3 personer
- 4 4 personer
- 5 5 personer eller flere

Var det under udførelse af dit arbejde?

- 1 Ja
- 2 Nej

Hvad tror du er hovedgrunden til, at du blev udsat for det?

Svarkategorierne læses ikke op, medmindre det er en hjælp

- 1 Uenighed, skænderi der udviklede sig
- 2 Hævn, vrede over noget jeg havde gjort eller ikke ville gøre
- 3 Misundelse
- 4 Jalousi
- 5 Røveri (ville have noget jeg havde)
- 6 Seksuelt motiveret
- 7 Regulært 'overfald' der ikke havde noget med mig at gøre (men ikke røveri, tvungen sex)
- 8 Skulle vise sig
- 9 Den eller de følte nok, det var mig, der startede
- 10 Den eller de følte nok, jeg havde været provokerende
- 11 Personen var psykisk syg eller ude af kontrol (f.eks. pga. alkohol, piller el.lign.)
- 12 Andet

Hvilken anden grund?: _____

Hvornår skete det?

- 1 Januar
- 2 Februar
- 3 Marts
- 4 April
- 5 Maj
- 6 Juni
- 7 Juli
- 8 August
- 9 September
- 10 Oktober
- 11 November
- 12 December

Hvilken ugedag skete det på?

- 1 Mandag
- 2 Tirsdag
- 3 Onsdag
- 4 Torsdag
- 5 Fredag
- 6 Lørdag
- 7 Søndag
- 8 Hverdag
- 9 Weekend

Hvilket tidspunkt på døgnet skete det?

- 1 Kl. 06 – Morgen
- 2 Kl. 07 – Morgen
- 3 Kl. 08 – Morgen
- 4 Kl. 09 – Morgen
- 5 Kl. 10 – Formiddag
- 6 Kl. 11 – Formiddag
- 7 Kl. 12 – Midt på dagen
- 8 Kl. 13 – Eftermiddag
- 9 Kl. 14 – Eftermiddag
- 10 Kl. 15 – Eftermiddag
- 11 Kl. 16 – Eftermiddag
- 12 Kl. 17 – Eftermiddag
- 13 Kl. 18 – Aften
- 14 Kl. 19 – Aften
- 15 Kl. 20 – Aften
- 16 Kl. 21 – Aften
- 17 Kl. 22 – Aften
- 18 Kl. 23 – Aften
- 19 Kl. 24 – Midnat
- 20 Kl. 01 – Nat
- 21 Kl. 02 – Nat
- 22 Kl. 03 – Nat
- 23 Kl. 04 – Nat
- 24 Kl. 05 – Nat

Var du påvirket af alkohol eller andet?

- 1 Ja, lidt påvirket af alkohol
- 2 Ja, meget påvirket af alkohol
- 3 Ja, påvirket af alkohol
- 4 ja, Påvirket af andet
- 5 Nej

Kan du give en nærmere beskrivelse af voldsudøveren/den mest aktive i volden - var det en mand eller en kvinde?

- 1 Mand
- 2 Kvinde

Hvor gammel var denne person?

- 1 Under 15 år
- 2 15-24 år
- 3 25-39 år
- 4 40-64 år
- 5 65 år og derover

Kendte du denne person?

- 1 Ja
- 2 Nej, overhovedet ikke

Hvem var det?

- 1 Nuværende ægtefælle/samlever/kæreste
- 2 En nu forhenværende ægtefælle/samlever/kæreste, som begik volden inden forholdets ophør
- 3 Forhenværende ægtefælle/samlever/kæreste, som begik volden efter forholdets ophør
- 4 Barn/barnebarn/stedbarn
- 5 Forældre/bedsteforældre
- 6 Andet familiemedlem
- 7 (Tidligere) ven/kammerat
- 8 En bekendt, som man havde kendt i mere end 24 timer
- 9 En bekendt, som man havde kendt under 24 timer
- 10 Person i afhængighedsforhold
- 11 Anden person

Var personen påvirket af alkohol eller andet?

- 1 Ja, lidt påvirket af alkohol
- 2 Ja, meget påvirket af alkohol
- 3 Ja, påvirket af alkohol
- 4 ja, Påvirket af andet
- 5 Nej

Blev der anvendt våben/redskaber ved overfaldet?

- 1 Ja
- 2 Nej

Blev våbnet eller redskabet brugt mod dig eller alene anvendt til at true med? (Spørgsmål fra juli 2009)

- 1 Brugt mod mig
- 2 Alene truet med det
- 3 Begge dele (både truet og brugt)

Blev der anvendt skydevåben?

- 1 Ja
- 2 Nej

Blev der anvendt kniv?

- 1 Ja
- 2 Nej

Blev der anvendt slagvåben? (køller, jernstænger m.m.)

- 1 Ja
- 2 Nej

Blev der anvendt andre våben? (flasker, sten m.m.)

- 1 Ja
- 2 Nej

Alt taget i betragtning. hvor alvorlig var denne hændelse for dig, da du blev udsat for den? Var den...?

- 1 Meget alvorlig
- 2 Ret alvorlig
- 3 Ikke særlig alvorlig

Synes du hændelsen var...:

- 1 En kriminel handling
- 2 En forkert, men ikke kriminel handling
- 3 Bare noget der sker

Oplevede du, at det, du blev udsat for, skyldtes racisme?

Med racistisk menes, at man udsættes fordi man har en bestemt etnisk baggrund

- 1 Ja, helt sikkert
- 2 Ja, måske
- 3 Nej

Oplevede du, at det, du blev udsat for, skyldtes seksuel orientering?

Hermed menes, at man udsættes fordi man er homoseksuel eller transseksuel eller fordi gerningsmanden tror, at man er det

- 1 Ja, helt sikkert
- 2 Ja, måske
- 3 Nej

Har du anmeldt volden til politiet?

- 1 Ja
- 2 Nej, men politiet fik at vide om det på anden måde
- 3 Nej

Hvorfor har du ikke anmeldt overfaldet til politiet?: _____

Fik politiet fat i voldsudøveren?

- 1 Ja
- 2 Nej

Hvor mange gange har du været udsat for trusler i de sidste 12 måneder?

Antal: ____

Sidste gang du var udsat for trusler, var det under udførelse af dit arbejde?

- 1 Ja
- 2 Nej

Blev der anvendt våben/redskaber da du blev udsat for trusler?

- 1 Ja
- 2 Nej

Blev våbnet eller redskabet brugt mod dig eller alene anvendt til at true med? (Spørgsmål fra juli 2009)

- 1 Brugt mod mig
- 2 Alene truet med det
- 3 Begge dele (både truet og brugt)

Blev der anvendt skydevåben?

- 1 Ja
- 2 Nej

Blev der anvendt kniv?

- 1 Ja
- 2 Nej

Blev der anvendt slagvåben? (køller, jernstænger m.m.)

- 1 Ja
- 2 Nej

Blev der anvendt andre våben? (flasker, sten m.m.)

- 1 Ja
- 2 Nej

Alt taget i betragtning. hvor alvorlig var denne hændelse for dig, da du blev udsat for den? Var den...?

- 1 Meget alvorlig
- 2 Ret alvorlig
- 3 Ikke særlig alvorlig

Synes du hændelsen var...:

- 1 En kriminel handling
- 2 En forkert, men ikke kriminel handling
- 3 Bare noget der sker

Har du anmeldt truslerne til politiet?

- 1 Ja
- 2 Nej, men politiet fik at vide om det på anden måde
- 3 Nej

Hvorfor har du ikke anmeldt truslerne til politiet?: _____

Fik politiet fat i den eller dem der fremsatte truslerne?

(INTERVIEWER: Mindst 1 af dem der fremsatte truslerne)

- 1 Ja
- 2 Nej

Er der - så vidt du ved - inden for de sidste 12 måneder nogen, der har stjålet eller forsøgt at stjæle penge eller ting, som tilhørte dig?

- 1 Ja
- 2 Nej

[Til intervieweren: Hvis nej til ovenstående]

Jeg vil gerne høre specifikt om indbrud i private hjem: Er der – så vidt du ved – inden for de sidste 12 måneder nogen, der har brudt ind eller forsøgt at bryde ind i dit hjem? Her tænkes kun på dine stuer osv., men ikke på udhus, garage, loft og kælder.

- 1 Ja
- 2 Nej

Hvor mange gange har du været udsat for det?

Antal: ____

Anmeldte du tyveriet til politiet?

[Til intervieweren: Hvis flere tyverier, tag udgangspunkt i det sidst forekomne]

- 1 Ja
- 2 Nej, men politiet fik at vide om det på anden måde
- 3 Nej

Omtrent hvor meget blev der stjålet for?

[Til intervieweren: Hvis flere tyverier, tag udgangspunkt i det sidst forekomne. Ingenting - kun et forsøg på tyveri]

Beløb: _____

[Til dem, der har sagt ja til tyveri]

Hvilke af dine ejendele blev udsat for tyveri eller forsøg på tyveri (sidste gang)?

- 1 Intet. Det var kun forsøg
- 2 Bil
- 3 Motorcykel
- 4 Knallert
- 5 Cykel
- 6 Båd/skib
- 7 Noget fra hus/lejlighed/værelse hvor jeg bor
- 8 Noget fra garage/kælder/loftsrum/udhus/have ved min bopæl
- 9 Noget fra/på min arbejdsplads
- 10 Noget fra mit sommerhus/fritidshus
- 11 Noget jeg havde på mig (tasketyveri/lommetyveri)
- 12 Andet

Hvilket andet?: _____

[Til intervieweren: Hvis ovenstående svar er 7]

Skete tyveriet eller forsøget herpå ved, at der blev brudt ind i dit hjem, eller var det gæster eller andre, som var blevet lukket ind, der gjorde det?

- 1 Det skete ved indbrud eller forsøg herpå
- 2 Det var gæster/nogen der var lukket ind

Drejede det sig om et forsøg på at bryde ind i dit hjem? (Der hvor du bor, og ikke i dit udhus, garage, loft eller kælder)

- 1 Ja
- 2 Nej

[Til intervieweren: Hvis flere tyverier og svaret på ovenstående ikke er 7]

Er der nogen af de andre tyverier (eller: 'det andet' hvis alene 2), du har været udsat for inden for de seneste 12 måneder, der skete ved, at der blev brudt ind i eller forsøgt at bryde i dit hjem?

- 1 Ja
- 2 Nej

[Til intervieweren: hvis man har haft indbrud i eget hjem sidst eller i et af de evt. tidligere indbrud]

Omtrent hvor meget blev der stjålet for ved indbruddet?

Beløb: _____

Anmeldte du det til forsikrings-selskab? (Stilles ikke, hvis kun forsøg)

- 1 Ja
- 2 Nej, men jeg er forsikret, og jeg ville nok have fået erstatning, hvis jeg havde anmeldt det
- 3 Nej. Jeg er ganske vist forsikret, men tror ikke jeg ville få erstatning
- 4 Nej, for jeg har en tyveriforsikring

Fik du det stjålne tilbage eller erstattet? (Stilles ikke, hvis kun forsøg)

- 1 Jeg fik det hele ubeskåret tilbage
- 2 Jeg fik noget tilbage og erstatning (hel eller delvis) for resten (Stilles kun hvis ja på ovenstående spørgsmål)
- 3 Jeg fik intet tilbage, men fik erstatning (hel eller delvis) (Stilles kun hvis ja på ovenstående spørgsmål)
- 4 Jeg fik intet tilbage og heller ikke erstatning (Stilles kun hvis ja på ovenstående spørgsmål)
- 5 Jeg fik noget tilbage (Stilles kun hvis Nej på ovenstående spørgsmål)
- 6 Jeg fik ikke noget tilbage eller nogen erstatning (Stilles kun hvis Nej på ovenstående spørgsmål)

Har du været udsat for hærværk f.eks. rudeknusning, at dine bildæk er blevet skåret op eller at andre ting er blevet ødelagt indenfor de seneste 12 måneder?

- 1 Ja
- 2 Nej

Hvor mange gange har du været udsat for det?

Antal: ____

Omtrent hvor meget beløb skaderne ved hærværket sig til?

[Til interviewer: Hvis flere hærværk, tag udgangspunkt i det sidst forekomne]

Beløb: _____

Anmeldte du skaderne til politiet?

[Til interviewer: Hvis flere hærværk, tag udgangspunkt i det sidst forekomne]

- 1 Ja
- 2 Nej, men politiet fik at vide om det på anden måde
- 3 Nej

Hvilke af dine ejendele blev udsat for hærværk (sidste gang)?

- 1 Bil
- 2 Motorcykel
- 3 Knallert
- 4 Cykel
- 5 Båd/skib
- 6 Hus/lejlighed/værelse hvor jeg bor
- 7 Garage/kælder/loftsrum/udhus/have ved min bopæl
- 8 Min arbejdsplads
- 9 Mit sommerhus/fritidshus
- 10 Andet

Hvilket andet?: _____

Anmeldte du det til forsikringssselskab?

- 1 Ja
- 2 Nej, men jeg er forsikret, og jeg ville nok have fået erstatning, hvis jeg havde anmeldt det
- 3 Nej. Jeg er ganske vist forsikret, men tror ikke jeg ville få erstatning
- 4 Nej, for jeg har en forsikring, der dækker hærværk.

Fik du det ødelagte erstattet?

- 1 Der blev ikke ødelagt noget, det var kun forsøg
- 2 Jeg fik fuld erstatning
- 3 Jeg fik delvis erstatning
- 4 Jeg fik ingen erstatning

Nu vil jeg gerne spørge dig om nogle andre ubehagelige oplevelser, du måske har haft. Kan du fortælle mig, om du inden for DE SENESTE 5 ÅR har været udsat for at en mand ved brug af vold eller trusler om vold har FORSØGT at tvinge dig til eller RENT FAKTISK har tvunget dig til samleje?

Forsøg på og tvungne samlejer fra kærester, ægtefæller og andre seksuelle partnere tæller også med.

- 1 Ja
- 2 Nej

Hvor mange gange inden for de sidste 5 år har du været udsat for den slags?

Antal: ____

Hvornår skete det?

- 1 Inden for de seneste 12 måneder
- 2 Mellem 1 år og 2 år siden
- 3 Mellem 2 år og 3 år siden
- 4 Mere end 3 år siden

Var det et forsøg eller blev du rent faktisk tvunget til samleje?

- 1 Forsøg på samleje
- 2 Tvunget til samleje

Førte den vold, du har været ude for, til synlige mærker eller skader på kroppen?

- 1 Ja
- 2 Nej

Hvilke skader eller mærker medførte det? (beskriv): _____

Krævede skaderne/mærkerne lægebehandling?

- 1 Ja
- 2 Nej

Følte du, at du var i livsfare (under hændelsen)?

- 1 Ja
- 2 Nej

Hvor foregik det?

- 1 Egen bolig
- 2 I hans bolig
- 3 Anden privat bolig
- 4 På arbejdsplads/skole/udd.inst.
- 5 På værtshus, cafe, bodega m.m.
- 6 Offentligt tilgængeligt sted, gade, vej, plads, torv, park, skov
- 7 Offentligt transportmiddel
- 8 Andet offentligt tilgængeligt sted
- 9 Udlandet
- 10 Andet. Angiv hvor?: _____

Var der flere end én, der tvang dig?

- 1 Ja
- 2 Nej

Hvor mange personer tvang dig?

- 1 2 personer
- 2 3 personer
- 3 4 personer
- 4 5 personer eller flere

Skete det til en fest eller i forbindelse med en fest? 'I forbindelse med' betyder at det kan være sket på vej til og fra, men også efter at være fulgt hjem eller med hjem el.lign.)

- 1 Ja, til eller i forbindelse med en privat fest
- 2 Ja, til eller i forbindelse med en tur i byen (restaurant, værtshus, diskotek el.lign.)
- 3 Nej

Hvilken måned skete det?

- 1 Januar
- 2 Februar
- 3 Marts
- 4 April
- 5 Maj
- 6 Juni
- 7 Juli
- 8 August
- 9 September
- 10 Oktober
- 11 November
- 12 December

Hvilken ugedag skete det på?

- 1 Mandag
- 2 Tirsdag
- 3 Onsdag
- 4 Torsdag
- 5 Fredag
- 6 Lørdag
- 7 Søndag
- 8 Hverdag
- 9 Weekend

Hvilket tidspunkt på døgnet skete det?

- 1 Kl. 06 – Morgen
- 2 Kl. 07 – Morgen
- 3 Kl. 08 – Morgen
- 4 Kl. 09 – Morgen
- 5 Kl. 10 – Formiddag
- 6 Kl. 11 – Formiddag
- 7 Kl. 12 – Midt på dagen
- 8 Kl. 13 – Eftermiddag
- 9 Kl. 14 – Eftermiddag
- 10 Kl. 15 – Eftermiddag
- 11 Kl. 16 – Eftermiddag
- 12 Kl. 17 – Eftermiddag
- 13 Kl. 18 – Aften
- 14 Kl. 19 – Aften
- 15 Kl. 20 – Aften
- 16 Kl. 21 – Aften
- 17 Kl. 22 – Aften
- 18 Kl. 23 – Aften
- 19 Kl. 24 – Midnat
- 20 Kl. 01 – Nat
- 21 Kl. 02 – Nat
- 22 Kl. 03 – Nat
- 23 Kl. 04 – Nat
- 24 Kl. 05 – Nat

Var du påvirket af alkohol eller andet?

- 1 Ja, lidt påvirket af alkohol
- 2 Ja, meget påvirket af alkohol
- 3 Ja, påvirket af alkohol
- 4 ja, Påvirket af andet
- 5 Nej

Har den (eller de) der gjorde det, gjort det samme mod dig før?

- 1 Nej, aldrig
- 2 Ja, en enkelt gang
- 3 Ja, to gange
- 4 Ja, tre eller flere gange

Tror du, at det var tilfældigt, at det lige var dig, det gik udover?

- 1 Ja, fuldstændig tilfældigt
- 2 Ikke fuldstændig tilfældigt, men kunne også have været en anden
- 3 Nej, ikke tilfældigt at det lige var/blev mig

Kan du give en nærmere beskrivelse af ham der gjorde det (den mest aktive)

Hvor gammel var denne person?

- 1 Under 15 år
- 2 15-24 år
- 3 25-39 år
- 4 40-64 år
- 5 65 år og derover

Omtrent hvor gammel var du selv, da det skete?

Alder: _____

Kendte du denne person?

- 1 Ja
- 2 Nej, overhovedet ikke

Du svarede, at du ikke kendte personen. Betyder det, at I slet ikke har haft kontakt eller samvær forud for selve overgrebet?

- 1 Ja, vi har ikke haft kontakt
- 2 Nej, vi har haft kontakt

Hvor længe varede jeres kontakt eller samvær forud for selve overgrebet? Skriv antal timer:

Timer: _____

Hvordan mødte I hinanden?

- 1 På et værtshus, til en fest el. lign.
- 2 Gennem internettet/dating app
- 3 Et offentligt tilgængeligt sted (gade, vej, plads, torv, park el. lign.)
- 4 Andet sted

Hvilket andet sted?

Angiv svar: _____

Hvem var det?

- 1 Nuværende ægtefælle/samlever/kæreste
- 2 En nu forhenværende ægtefælle/samlever/kæreste, som begik volden inden forholdets ophør
- 3 Forhenværende ægtefælle/samlever/kæreste, som begik volden efter forholdets ophør
- 4 Barn/barnebarn/stedbarn
- 5 Forældre/bedsteforældre
- 6 Andet familiemedlem
- 7 (Tidligere) ven/kammerat
- 8 En bekendt, som man havde kendt i mere end 24 timer
- 9 En, som man netop har mødt på et værtshus, til en fest el.lign.
- 10 En, som man netop har mødt gennem internettet
- 11 En bekendt, som man havde kendt under 24 timer
- 12 Person i afhængighedsforhold (fx plejebarn, patient el.lign.)
- 13 Person man selv var i et afhængighedsforhold til (fx chef, lærer, læge, politimand, taxa-chauffør el.lign.)
- 14 Anden person

Var personen påvirket af alkohol eller andet?

- 1 Ja, lidt påvirket af alkohol
- 2 Ja, meget påvirket af alkohol
- 3 Ja, påvirket af alkohol
- 4 ja, Påvirket af andet
- 5 Nej

Blev du slået eller sparket eller blev der anvendt anden form for fysisk vold mod dig?

- 1 Ja
- 2 Nej

Blev der anvendt våben/redskaber ved overfaldet? (Spørgsmål indtil juni 2009)

- 1 Ja, anvendt
- 2 Ja, truet med
- 3 Nej

Blev du truet med våben/redskaber ved overfaldet? (Spørgsmål fra juli 2009)

- 1 Ja, jeg blev truet med våben/redskab - men det blev ved truslen
- 2 Våben/redskab blev direkte brugt imod mig
- 3 Nej

Var det skydevåben, der blev anvendt?

- 1 Ja
- 2 Nej

Var det kniv?

- 1 Ja
- 2 Nej

Var det slagvåben? (køller, jernstænger m.m.)

- 1 Ja
- 2 Nej

Var det andre våben eller redskaber såsom flasker, sten, møbler el.lign.?

- 1 Ja
- 2 Nej

Blev der anvendt bedøvende middel, sovemiddel eller andet som gjorde, at du ikke vidst, hvad der foregik, eller ikke kunne forsvare dig?

- 1 Ja, helt sikkert
- 2 Ja, måske
- 3 Nej

Alt taget i betragtning. hvor alvorlig var denne hændelse for dig, da du blev udsat for den? Var den...?

- 1 Meget alvorlig
- 2 Ret alvorlig
- 3 Ikke særlig alvorlig

Synes du, at det er noget, der påvirker hvordan du har det med dig selv og dit liv i dag?

- 1 Ja, i meget høj grad
- 2 I temmelig høj grad
- 3 En del
- 4 Lidt, en lille grad
- 5 Slet ikke

Synes du hændelsen var...:

- 1 En kriminel handling
- 2 En forkert, men ikke kriminel handling
- 3 Bare noget der sker

Har du anmeldt det til politiet?

- 1 Ja
- 2 Nej, men politiet fik at vide om det på anden måde
- 3 Nej

Hvorfor har du ikke anmeldt overfaldet til politiet?

Vigtigt at dette bliver nøje beskrevet: _____

Fik politiet fat i ham der gjorde det?

- 1 Ja
- 2 Nej

Har du været til undersøgelse på et center for voldtægts ofre eller tilsvarende center?

- 1 Ja
- 2 Nej

Har du fortalt om det skete til andre:

- Til familie?
- 1 Ja
 - 2 Nej

Til venner/bekendte?

- 1 Ja
- 2 Nej

Til nogen på min arbejdsplads/studie?

- 1 Ja
- 2 Nej

Til krisecentre el.lign?

- 1 Ja
- 2 Nej

Til læger/behandlere/psykologer/psykiatere (ikke krisecentre)?

- 1 Ja
- 2 Nej

Til myndigheder/autoriteter uden for politiet, fx skolelærer, socialrådgiver el.lign.?

- 1 Ja
- 2 Nej

Har du fortalt det til nogen andre i det hele taget?

- 1 Nej Ingen
- 2 Ja, men ingen af de nævnte

Hvad er hovedgrunden til, at du ikke har fortalt det til nogen?

- 1 Det var ikke så alvorligt
- 2 Følte skyld/skam/flov/pinligt
- 3 Bange for hævn/angst
- 4 For at beskytte ham der gjorde det
- 5 Ingen ville tro mig
- 6 Andet

Hvilken anden grund?: _____

Var der nogen der opdagede det eller fortalte du det til nogen umiddelbart efter, at det var sket?

- 1 Ja, nogen opdagede det/fortalte det umiddelbart efter (inden for 24 timer) til nogen?
- 2 Nej, fortalte det første senere eller det blev først opdaget af andre senere (mere end 24 timer efter)

Hvad var det for et arbejde du havde, da du blev udsat for vold eller trusler om vold (eller voldtægt) under udførelse af dit arbejde?

- 1 Arbejder med særligt belastede klienter (fx demente, unge på døgninstitution, psykisk syge)
- 2 Har kontrol-/overvågningsarbejde (fx politibetjent, dørvogter, p-vagt, billetkontrollør)
- 3 Arbejder med transport af mennesker (fx buschauffør, taxachauffør)
- 4 Har anden form for risikobetonet arbejde:

Hvilket?: _____

- 5 Har ikke et særligt risikobetonet arbejde:

Hvilket?: _____

11. BILAGSTABELLER

Bilagstabel 3.1. Tyveriofre fordelt efter alder, 2005-2017. pct.

	16-24 år	25-39 år	40-74 år	Alle
2005	21 %	14 %	10 %	13 %
2006	24 %	14 %	9 %	12 %
2007	15 %	12 %	10 %	11 %
2008	16 %	14 %	10 %	12 %
2009	14 %	14 %	8 %	11 %
2010	17 %	14 %	10 %	12 %
2011	17 %	14 %	10 %	12 %
2012	18 %	14 %	9 %	12 %
2013	16 %	12 %	9 %	11 %
2014	16 %	10 %	9 %	10 %
2015	12 %	11 %	8 %	10 %
2016	12 %	14 %	9 %	11 %
2017	12 %	11 %	9 %	10 %

Bilagstabel 3.2. Andelen af tyverier, der er blevet politianmeldt, fordelt efter alder, 2005-2017, pct.

	16-24 år	25-39 år	40-74 år	Alle
2005	53 %	62 %	75 %	66 %
2006	48 %	63 %	72 %	63 %
2007	45 %	67 %	64 %	62 %
2008	32 %	65 %	72 %	62 %
2009	51 %	70 %	71 %	67 %
2010	45 %	64 %	71 %	63 %
2011	52 %	67 %	69 %	64 %
2012	52 %	62 %	67 %	62 %
2013	51 %	55 %	62 %	58 %
2014	42 %	60 %	64 %	58 %
2015	44 %	60 %	62 %	58 %
2016	48 %	53 %	59 %	55 %
2017	35 %	48 %	59 %	51 %

Bilagstabel 3.3. Tyveriofre fordelt efter de umiddelbare økonomiske skader ved de tyverier danskere mellem 16 og 74 år har været udsat for samt efter om tyveriet er anmeldt eller ej, 2017, pct.

	Anmeldt i alt	Anmeldt af ofret selv	Ikke-anmeldt	Alle
0 - 499 kr.	28 %	25 %	59 %	42 %
500 - 2.999 kr.	19 %	19 %	28 %	23 %
3.000 - 4.999 kr.	7 %	8 %	6 %	7 %
5.000 - 9.999 kr.	17 %	17 %	5 %	12 %
Over 10.000 kr.	29 %	31 %	2 %	17 %
I alt	100 %	100 %	100 %	100 %

Bilagstabel 3.4. Tyveriofre fordelt efter evt. anmeldelse til forsikringsselskab, 2017, pct.

	Andel
Ja	41 %
Nej, men jeg er forsikret og ville nok have fået erstatning, hvis jeg havde anmeldt det	12 %
Nej. Jeg er ganske vist forsikret, men tror ikke, jeg ville få erstatning	31 %
Nej, for jeg har ikke en tyveriforsikring	15 %
I alt	100 %

Bilagstabel 3.5. Tyverier fordelt efter de umiddelbare økonomiske skader ved tyverierne samt efter, om de er anmeldt og ikke anmeldt til et forsikringsselskab, 2017, pct.

	Anmeldt til forsikringen	Ikke anmeldt til forsikringen	Alle
0 - 499 kr.	18 %	57 %	41 %
500 - 2.999 kr.	18 %	28 %	23 %
3.000 - 4.999 kr.	8 %	6 %	7 %
5.000 - 9.999 kr.	20 %	6 %	12 %
Over 10.000 kr.	37 %	4 %	17 %
I alt	100 %	100 %	100 %

Bilagstabel 3.6. Resultat af regressionsanalyse vedrørende anmeldelsestilhøjelighed for tyveri, 2009-17 (n=6.135). Startmodel.

Variabel	Andel ofre, som har anmeldt hændelsen, i pct.	Parameterestimat	Signifikansniveau	OR	95 pct. konfidensinterval for OR	
					Nedre	Øvre
Mænd	61,2 %	-0,309	0,000	0,734	0,650	0,830
25-39 år	63,9 %	0,164	0,001	1,178	1,071	1,297
Over 39 år	67,1 %	0,114	0,000	1,121	1,054	1,193
Har en indkomst på 100.000-239.999	60,1 %	0,045	0,641	1,046	0,865	1,265
Har en indkomst på 240.000-324.999	67,1 %	0,140	0,220	1,150	0,920	1,439
Har en indkomst på 325.000-549.999	68 %	0,199	0,067	1,220	0,986	1,508
Har en indkomst på mere end 550.000	71,1 %	0,186	0,165	1,205	0,926	1,566
Stjålet for værdi af 499-2.999 kr.	50,2 %	0,796	0,000	2,217	1,908	2,575
Stjålet for værdi af 3.000-4.999 kr.	69,6 %	1,574	0,000	4,825	3,958	5,880
Stjålet for værdi af 5.000-9.999 kr.	80,9 %	2,235	0,000	9,347	7,630	11,452
Stjålet for værdi af 10.000 kr. eller mere	92 %	3,127	0,000	22,806	18,387	28,287
Har eller har ikke forsikring	67,2 %	1,282	0,000	3,605	2,988	4,349

Bilagstabel 3.7. Resultat af regressionsanalyse vedrørende anmeldelsestilhøjelighed for tyveri, 2009-17 (n=6.135). Slutmodel.

Variabel	Andel ofre, som har anmeldt hændelsen, i pct.	Parameterestimat	Signifikansniveau	OR	95 pct. konfidensinterval for OR	
					Nedre	Øvre
Mænd	61,2 %	-0,289	0,000	0,749	0,665	0,845
25-39 år	63,9 %	0,209	0,000	1,232	1,132	1,340
Over 39 år	67,1 %	0,148	0,000	1,160	1,102	1,221
Stjålet for værdi af 499-2.999 kr.	50,2 %	0,797	0,000	2,218	1,910	2,576
Stjålet for værdi af 3.000-4.999 kr.	69,6 %	1,578	0,000	4,845	3,976	5,903
Stjålet for værdi af 5.000-9.999 kr.	80,9 %	2,243	0,000	9,420	7,694	11,533
Stjålet for værdi af 10.000 kr. eller mere	92 %	3,138	0,000	23,058	18,597	28,588
Har eller har ikke forsikring	67,2 %	1,307	0,000	3,693	3,066	4,449

Bilagstabel 3.8. Ofre for indbrud fordelt efter indkomst, 2012-2017, pct.

Indkomst	Andel ofre i indkomstgruppen	Fordeling af ofre
0-99.999 kr.	5,0 %	19 %
100.000-239.999 kr.	4,0 %	23 %
240.000-324.999 kr.	3,8 %	15 %
325.000-549.999 kr.	4,4 %	28 %
550.000 kr. eller mere	6,1 %	14 %
I alt	4,5 %	100 %

Bilagstabel 3.9. Regressionsanalyse vedrørende udsathed for tyveri, 2014-17 (n=16.958). Startmodel.

Variabel	Andel ofre i pct.	Parameter-estimat	Signifikansniveau	OR	95 pct. konfidensinterval for OR	
					Nedre	Øvre
Mænd	11,3 %	0,069	0,192	1,071	0,966	1,188
16-24 år	14,2 %	0,041	0,705	1,041	0,844	1,284
25-39 år	12,7 %	0,103	0,001	1,108	1,041	1,180
Har en indkomst på 100.000-239.999	10,2 %	0,031	0,715	1,031	0,875	1,216
Har en indkomst på 240.000-324.999	9,9 %	0,021	0,836	1,021	0,839	1,243
Har en indkomst på 325.000-549.999	10,1 %	-0,013	0,891	0,987	0,814	1,196
Har en indkomst på mere end 550.000	12,6 %	0,151	0,188	1,163	0,929	1,455
Enlig uden børn	11,7 %	0,084	0,211	1,087	0,953	1,240
Enlig med børn	14,0 %	0,269	0,014	1,308	1,057	1,620
Par uden børn	8,9 %	-0,175	0,021	0,839	0,723	0,974
Andre familietyper	12,7 %	0,041	0,711	1,042	0,837	1,297
Studerende	15,8 %	0,348	0,001	1,416	1,144	1,753
Arbejdsløs	10,0 %	-0,039	0,716	0,961	0,777	1,189
Pensionist	6,5 %	-0,413	0,000	0,662	0,535	0,819
Selvstændig erhvervsdrivende	15,8 %	0,103	0,395	1,108	0,874	1,405
Faglært arbejder	9,6 %	-0,123	0,158	0,884	0,746	1,049
Ufaglært arbejder	9,8 %	-0,094	0,390	0,910	0,735	1,128
Uden for arbejdsmarkedet i øvrigt	11,1 %	0,040	0,855	1,041	0,676	1,603
Anden herkomst end dansk	12,5 %	0,151	0,055	1,162	0,997	1,356
Er ugentligt eller oftere hjemmefra om aftenen	12,6 %	0,221	0,000	1,247	1,116	1,394
Går ugentligt eller oftere ud for at more sig	12,8 %	0,150	0,009	1,161	1,037	1,300
Ejerskab over to biler, sommerhus og/eller båd	10,4 %	-0,074	0,265	0,929	0,816	1,058
Ejer butik eller virksomhed	15,8 %	0,450	0,000	1,568	1,309	1,880

Bilagstabel 3.10. Regressionsanalyse vedrørende udsathed for tyveri, 2014-17 (n=16.958). Slutmodel.

Variabel	Andel ofre i pct.	Parameter-estimat	Signifikans-niveau	OR	95 pct. konfidensinterval for OR	
					Nedre	Øvre
25-39 år	12,7 %	0,100	0,000	1,105	1,045	1,169
Har en indkomst på mere end 550.000	12,6 %	0,160	0,040	1,173	1,007	1,366
Enlig med børn	14,0 %	0,234	0,024	1,263	1,031	1,549
Par uden børn	8,9 %	-0,206	0,003	0,814	0,708	0,934
Studerende	15,8 %	0,429	0,000	1,535	1,342	1,756
Pensionist	6,5 %	-0,350	0,000	0,705	0,589	0,843
Anden herkomst end dansk	12,5 %	0,159	0,038	1,172	1,009	1,362
Er ugentligt eller oftere hjemmefra om aftenen	12,6 %	0,230	0,000	1,259	1,128	1,405
Går ugentligt eller oftere ud for at more sig	12,8 %	0,163	0,004	1,177	1,054	1,315
Ejer butik eller virksomhed	15,8 %	0,498	0,000	1,646	1,429	1,897

Bilagstabel 3.11. Regressionsanalyse vedrørende udsathed for indbrud, 2014-17 (n=16.984). Startmodel.

Variabel	Andel ofre i pct.	Parameterestimat	Signifikansniveau	OR	95 pct. konfidensinterval for OR	
					Nedre	Øvre
Mænd	3,6 %	0,036	0,687	1,036	0,871	1,233
16-24 år	3,3 %	-0,278	0,162	0,757	0,513	1,118
25-39 år	3,6 %	0,018	0,747	1,018	0,914	1,133
Har en indkomst på 100.000-239.999	3,1 %	-0,304	0,035	0,738	0,555	0,979
Har en indkomst på 240.000-324.999	2,7 %	-0,391	0,022	0,676	0,483	0,946
Har en indkomst på 325.000-549.999	3,5 %	-0,159	0,322	0,853	0,623	1,169
Har en indkomst på mere end 550.000	4,7 %	0,050	0,786	1,052	0,730	1,514
Enlig uden børn	3,0 %	-0,329	0,005	0,719	0,572	0,906
Enlig med børn	4,2 %	0,082	0,659	1,085	0,754	1,562
Par uden børn	2,7 %	-0,411	0,001	0,663	0,516	0,853
Andre familietyper	3,7 %	-0,116	0,546	0,890	0,610	1,299
Studerende	3,7 %	0,163	0,412	1,177	0,797	1,739
Arbejdsløs	3,4 %	0,118	0,514	1,125	0,790	1,600
Pensionist	3,5 %	0,216	0,180	1,241	0,905	1,702
Selvstændig erhvervsdrivende	4,4 %	0,053	0,802	1,055	0,696	1,598
Faglært arbejder	2,9 %	-0,154	0,304	0,857	0,639	1,150
Ufaglært arbejder	3,0 %	-0,045	0,810	0,956	0,664	1,378
Uden for erhverv i øvrigt	3,0 %	-0,305	0,463	0,737	0,326	1,665
Anden herkomst end dansk	4,1 %	0,186	0,155	1,205	0,932	1,558
Er ugentligt eller oftere hjemmefra om aftenen	3,8 %	0,203	0,030	1,225	1,020	1,471
Går ugentligt eller oftere ud for at more sig	3,6 %	0,039	0,688	1,040	0,860	1,256
Ejerskab over to biler, sommerhus og/eller båd	3,8 %	0,017	0,874	1,017	0,825	1,253
Ejer butik eller virksomhed	4,3 %	0,126	0,440	1,134	0,824	1,560

Bilagstabel 3.12. Regressionsanalyse vedrørende udsathed for indbrud, 2014-17 (n=16.984). Slutmodel.

Variabel	Andel ofre i pct.	Parameter-estimat	Signifikansniveau	OR	95 pct. konfidensinterval for OR	
					Nedre	Øvre
16-24 år	3,3 %	-0,266	0,048	0,766	0,588	0,998
Har en indkomst på 100.000-239.999	3,1 %	-0,297	0,012	0,743	0,589	0,938
Har en indkomst på 240.000-324.999	2,7 %	-0,481	0,000	0,618	0,472	0,810
Har en indkomst på 325.000-549.999	3,5 %	-0,255	0,020	0,775	0,625	0,961
Enlig uden børn	3,0 %	-0,307	0,004	0,736	0,596	0,908
Par uden børn	2,7 %	-0,381	0,002	0,683	0,536	0,871
Er ugentligt eller oftere hjemmefra om aftenen	3,8 %	0,215	0,012	1,240	1,048	1,468

Bilagstabel 4.1. Ofre for hærværk fordelt efter alder, 2005-2017, pct.

	16-24 år	25-39 år	40-74 år	Alle
2005	13 %	9 %	6 %	8 %
2006	9 %	8 %	6 %	7 %
2007	10 %	7 %	5 %	7 %
2008	14 %	10 %	7 %	9 %
2009	4 %	6 %	5 %	5 %
2010	7 %	7 %	5 %	6 %
2011	7 %	7 %	5 %	6 %
2012	6 %	5 %	4 %	5 %
2013	5 %	6 %	4 %	5 %
2014	5 %	7 %	4 %	5 %
2015	5 %	6 %	4 %	4 %
2016	5 %	5 %	4 %	4 %
2017	6 %	5 %	4 %	4 %

Bilagstabel 4.2. Andelen af hærværk, der er blevet politianmeldt af ofret selv, fordelt efter alder, 2005-2017, pct.

	16-24 år	25-39 år	40-74 år	Alle
2005	30 %	48 %	53 %	47 %
2006	54 %	34 %	55 %	49 %
2007	52 %	38 %	54 %	48 %
2008	24 %	52 %	50 %	45 %
2009	31 %	35 %	48 %	42 %
2010	29 %	43 %	51 %	44 %
2011	36 %	40 %	46 %	42 %
2012	29 %	34 %	43 %	38 %
2013	24 %	31 %	43 %	35 %
2014	39 %	35 %	48 %	42 %
2015	32 %	34 %	43 %	38 %
2016	24 %	32 %	40 %	35 %
2017	28 %	26 %	49 %	38 %

Bilagstabel 4.3. Andelen af hærværk, der er anmeldt og ikke anmeldt til politiet, fordelt efter de umiddelbare økonomiske skader, 2012-2017, pct.

	Anmeldt i alt	Anmeldt af ofret selv	Ikke-anmeldt	Alle
0 - 499 kr.	8 %	6 %	25 %	18 %
500 - 2.999 kr.	27 %	27 %	44 %	37 %
3.000 - 4.999 kr.	16 %	16 %	10 %	13 %
5.000 - 9.999 kr.	19 %	19 %	11 %	15 %
Over 10.000 kr.	31 %	32 %	9 %	18 %
I alt	100 %	100 %	100 %	100 %

Bilagstabel 4.4. Ofre for hærværk fordelt efter om hærværket er anmeldt til et forsikringselskab, 2017, pct.

	Andel
Ja	39 %
Nej, men jeg er forsikret og ville nok have fået erstatning, hvis jeg havde anmeldt det	11 %
Nej. Jeg er ganske vist forsikret, men tror ikke, jeg ville få erstatning	35 %
Nej, for jeg har ikke en forsikring	14 %
I alt	100 %

Bilagstabel 4.5. Ofre for hærværk fordelt efter de umiddelbare økonomiske skader ved hærværk og efter, om hærværket er anmeldt eller ikke anmeldt til forsikringen, 2012-2017, pct.

	Anmeldt til forsikringen	Ikke anmeldt til forsikringen	Alle
0 - 499 kr.	4 %	26 %	18 %
500 - 2.999 kr.	23 %	45 %	37 %
3.000 - 4.999 kr.	16 %	10 %	13 %
5.000 - 9.999 kr.	21 %	10 %	15 %
10.000 kr. eller mere	36 %	8 %	18 %
Alle	100 %	100 %	100 %

Bilagstabel 4.6. Resultat af regressionsanalyse vedrørende anmeldelsestilbøjelighed for hærværk, 2009-17 (n=2.458). Startmodel.

Variabel	Andel ofre, som har anmeldt hændelsen, i pct.	Parameterestimat	Signifikansniveau	OR	95 pct. konfidensinterval for OR	
					Nedre	Øvre
Mænd	35,7 %	-0,556	0,000	0,574	0,480	0,686
25-39 år	35,6 %	0,005	0,950	1,005	0,862	1,171
Over 39 år	46,5 %	0,093	0,061	1,098	0,996	1,210
Har en indkomst på 100.000-239.999	36,7 %	-0,052	0,748	0,949	0,691	1,305
Har en indkomst på 240.000-324.999	39,8 %	-0,125	0,475	0,883	0,627	1,243
Har en indkomst på 325.000-549.999	44,6 %	0,071	0,671	1,073	0,774	1,489
Har en indkomst på mere end 550.000	47,5 %	0,049	0,802	1,050	0,719	1,533
Hærværk beløbet til 499-2.999 kr.	30,9 %	1,245	0,000	3,473	2,488	4,848
Hærværk beløbet til 3.000-4.999 kr.	50,5 %	1,992	0,000	7,331	5,031	10,682
Hærværk beløbet til 5.000-9.999 kr.	51,1 %	2,015	0,000	7,500	5,179	10,860
Hærværk beløbet til 10.000 kr. eller mere	67,8 %	2,718	0,000	15,144	10,561	21,714
Har eller har ikke forsikring	43,7 %	0,807	0,000	2,242	1,689	2,976

Bilagstabel 4.7. Resultat af regressionsanalyse vedrørende anmeldelsestilbøjelighed for hærværk, 2009-17 (n=2.458). Slutmodel.

Variabel	Andel ofre, som har anmeldt hændelsen, i pct.	Parameterestimat	Signifikansniveau	OR	95 pct. konfidensinterval for OR	
					Nedre	Øvre
Mænd	35,7 %	-0,535	0,000	0,586	0,492	0,698
Over 39 år	46,5 %	0,095	0,001	1,100	1,037	1,166
Hærværk beløbet til 499-2.999 kr.	30,9 %	1,241	0,000	3,459	2,482	4,820
Hærværk beløbet til 3.000-4.999 kr.	50,5 %	2,000	0,000	7,391	5,088	10,737
Hærværk beløbet til 5.000-9.999 kr.	51,1 %	2,023	0,000	7,560	5,235	10,918
Hærværk beløbet til 10.000 kr. eller mere	67,8 %	2,724	0,000	15,245	10,664	21,792
Har eller har ikke forsikring	43,7 %	0,812	0,000	2,253	1,700	2,985

Bilagstabel 4.8. Regressionsanalyse vedrørende udsathed for hærværk, 2014-17 (n=16.978). Startmodel.

Variabel	Andel ofre i pct.	Parameter-estimat	Signifikans-niveau	OR	95 pct. konfidensinterval for OR	
					Nedre	Øvre
Mænd	5,3 %	0,278	0,000	1,321	1,131	1,541
16-24 år	5,2 %	0,022	0,889	1,022	0,748	1,397
25-39 år	6,0 %	0,165	0,000	1,179	1,078	1,290
Har en indkomst på 100.000-239.999	4,0 %	-0,036	0,780	0,965	0,751	1,240
Har en indkomst på 240.000-324.999	4,5 %	0,152	0,306	1,164	0,870	1,556
Har en indkomst på 325.000-549.999	4,7 %	0,168	0,248	1,182	0,890	1,571
Har en indkomst på mere end 550.000	5,6 %	0,337	0,046	1,401	1,006	1,950
Enlig uden børn	4,7 %	0,104	0,304	1,109	0,910	1,351
Enlig med børn	5,5 %	0,292	0,076	1,339	0,970	1,848
Par uden børn	5,1 %	0,223	0,030	1,250	1,021	1,531
Andre familietyper	4,8 %	0,050	0,771	1,051	0,752	1,470
Studerende	6,1 %	0,379	0,018	1,461	1,067	2,000
Arbejdsløs	4,2 %	0,055	0,729	1,057	0,773	1,446
Pensionist	2,8 %	-0,309	0,054	0,734	0,536	1,005
Selvstændig erhvervsdrivende	5,8 %	0,096	0,604	1,101	0,765	1,585
Faglært arbejder	4,8 %	0,035	0,773	1,036	0,816	1,314
Ufaglært arbejder	4,5 %	0,004	0,981	1,004	0,739	1,363
Uden for arbejdsmarkedet i øvrigt	3,8 %	-0,064	0,859	0,938	0,465	1,895
Anden herkomst end dansk	5,2 %	0,087	0,451	1,091	0,870	1,370
Er ugentligt eller oftere hjemmefra om aftenen	5,0 %	-0,006	0,947	0,994	0,845	1,170
Går ugentligt eller oftere ud for at more sig	5,3 %	0,167	0,048	1,182	1,001	1,395
Ejerskab over to biler, sommerhus og/eller båd	4,4 %	-0,096	0,320	0,908	0,751	1,098
Ejer butik eller virksomhed	5,7 %	0,181	0,204	1,198	0,906	1,584

Bilagstabel 4.9. Regressionsanalyse vedrørende udsathed for hærværk, 2014-17 (n=16.978). Slutmodel.

Variabel	Andel ofre i pct.	Parameter-estimat	Signifikans-niveau	OR	95 pct. konfidensinterval for OR	
					Nedre	Øvre
Mænd	5,3 %	0,316	0,000	1,372	1,184	1,591
25-39 år	6,0 %	0,159	0,000	1,172	1,083	1,269
Studerende	6,1 %	0,248	0,013	1,282	1,053	1,561
Pensionist	2,8 %	-0,410	0,002	0,664	0,511	0,861
Går ugentligt eller oftere ud for at more sig	5,3 %	0,186	0,015	1,205	1,038	1,399

Bilagstabel 5.1. Antal gange 16-74-årige i Danmark har oplevet sig udsat for vold inden for det seneste år forud for interviewtidspunktet, 1995-96, 2005-2017, pct.⁵⁹

Antal gange udsat	1 gang	2 gange	Mere end 2 gange	Alle	Gennemsnitligt antal gange udsat pr. voldsoffer
1995	74 %	15 %	11 %	100 %	1,8
1996	69 %	16 %	15 %	100 %	2,0
2005	66 %	20 %	14 %	100 %	2,0
2006	65 %	21 %	14 %	100 %	2,2
2007	75 %	12 %	13 %	100 %	1,7
2008	72 %	19 %	9 %	100 %	1,8
2009	71 %	13 %	16 %	100 %	1,9
2010	61 %	20 %	19 %	100 %	2,5
2011	62 %	19 %	19 %	100 %	2,4
2012	60 %	18 %	21 %	100 %	2,6
2013	64 %	15 %	20 %	100 %	2,3
2014	55 %	21 %	23 %	100 %	2,4
2015	62 %	14 %	22 %	100 %	2,9
2016	59 %	18 %	22 %	100 %	2,5
2017	63 %	12 %	25 %	100 %	2,5
1995-2017	66 %	17 %	17 %	100 %	2,2

⁵⁹ Ved beregning af gennemsnittet er det maksimale antal årlige voldstilfælde sat til 20. Det indebærer, at personer, der har svaret "mange gange" og lignende, registreres ligeledes med 20 tilfælde af vold.

Bilagstabel 5.2. Procent af befolkningen, der har oplevet sig udsat for vold det seneste år forud for interviewtidspunktet, 2005-2017, pct.

Antal gange udsat	1 gang	2 gange	Mere end 2 gange
2005	1,1 %	0,2 %	0,2 %
2006	1,0 %	0,2 %	0,2 %
2007	1,4 %	0,2 %	0,2 %
2008	1,5 %	0,2 %	0,2 %
2009	1,0 %	0,2 %	0,2 %
2010	0,9 %	0,2 %	0,2 %
2011	1,0 %	0,2 %	0,2 %
2012	0,9 %	0,3 %	0,3 %
2013	0,9 %	0,3 %	0,3 %
2014	0,7 %	0,3 %	0,3 %
2015	0,8 %	0,2 %	0,3 %
2016	1,0 %	0,3 %	0,4 %
2017	0,9 %	0,2 %	0,4 %

Bilagstabel 5.3. Ofre for vold fordelt efter køn, 1995-96, 2005-2017, pct.

	Mand	Kvinde
1995	2,2 %	1,2 %
1996	2,1 %	1,2 %
2005	2,1 %	1,4 %
2006	2,1 %	1,2 %
2007	2,4 %	1,2 %
2008	2,4 %	1,6 %
2009	1,5 %	1,2 %
2010	1,7 %	1,2 %
2011	2,1 %	1,2 %
2012	2,0 %	1,1 %
2013	1,7 %	1,1 %
2014	1,4 %	1,2 %
2015	1,7 %	1,0 %
2016	2,1 %	1,3 %
2017	1,8 %	1,3 %

Bilagstabel 5.4. Kønsfordeling for ofre og gerningspersoner, 1995-96 og 2005-2017, pct.

	Gerningsperson	Offer	
		Mand	Kvinde
1995	Mand	64 %	30 %
	Kvinde	1 %	6 %
1996	Mand	64 %	29 %
	Kvinde	1 %	7 %
2005	Mand	60 %	30 %
	Kvinde	2 %	8 %
2006	Mand	63 %	30 %
	Kvinde	2 %	5 %
2007	Mand	66 %	28 %
	Kvinde	0 %	6 %
2008	Mand	59 %	32 %
	Kvinde	2 %	7 %
2009	Mand	54 %	38 %
	Kvinde	2 %	6 %
2010	Mand	57 %	29 %
	Kvinde	2 %	12 %
2011	Mand	59 %	31 %
	Kvinde	4 %	6 %
2012	Mand	61 %	29 %
	Kvinde	3 %	7 %
2013	Mand	57 %	32 %
	Kvinde	4 %	6 %
2014	Mand	47 %	39 %
	Kvinde	7 %	7 %
2015	Mand	57 %	29 %
	Kvinde	7 %	7 %
2016	Mand	54 %	23 %
	Kvinde	5 %	14 %
2017	Mand	57 %	34 %
	Kvinde	2 %	7 %

Bilagstabel 5.5. Procent i forskellige aldersklasser der har oplevet sig udsat for vold seneste år forud for interviewtidspunktet, 1995-96 og 2005-2017, pct.⁶⁰

	16-24 år	25-39 år	40-74 år
1995	4,6 %	1,7 %	0,8 %
1996	4,9 %	1,7 %	0,7 %
2005	5,2 %	1,8 %	0,9 %
2006	4,8 %	2,0 %	0,7 %
2007	6,3 %	1,9 %	0,8 %
2008	6,1 %	2,4 %	0,9 %
2009	3,4 %	1,8 %	0,7 %
2010	4,1 %	1,1 %	0,9 %
2011	4,0 %	2,0 %	0,9 %
2012	4,2 %	1,6 %	0,8 %
2013	3,9 %	1,5 %	0,7 %
2014	3,2 %	1,4 %	0,8 %
2015	3,0 %	1,5 %	0,8 %
2016	3,0 %	2,1 %	1,1 %
2017	3,0 %	2,3 %	0,9 %

⁶⁰ Grundet ændringer i omkodningspraksis varierer de her oplyste procenttal fra 2015 en smule fra de procenttal, der blev oplyst i rapporten udgivet i september 2016.

Bilagstabel 5.6. Procent mænd og kvinder i forskellige aldersklasser der har oplevet sig udsat for vold seneste år forud for interviewtidspunktet, 1995-96 og 2005-2017, pct.

		16-24 år	25-39 år	40-74 år
1995	Mand	6,7 %	1,9 %	0,9 %
	Kvinde	2,6 %	1,4 %	0,7 %
1996	Mand	7,1 %	1,9 %	0,7 %
	Kvinde	2,5 %	1,5 %	0,7 %
2005	Mand	6,5 %	2,2 %	1,1 %
	Kvinde	3,9 %	1,4 %	0,8 %
2006	Mand	7,1 %	2,4 %	0,7 %
	Kvinde	2,5 %	1,6 %	0,7 %
2007	Mand	8,7 %	2,5 %	1,0 %
	Kvinde	3,8 %	1,3 %	0,6 %
2008	Mand	8,4 %	2,8 %	0,8 %
	Kvinde	3,6 %	2,0 %	1,0 %
2009	Mand	4,3 %	1,9 %	0,6 %
	Kvinde	2,6 %	1,7 %	0,7 %
2010	Mand	5,7 %	1,1 %	0,9 %
	Kvinde	2,5 %	1,0 %	0,9 %
2011	Mand	6,0 %	2,1 %	0,9 %
	Kvinde	1,9 %	1,9 %	0,8 %
2012	Mand	5,4 %	2,0 %	1,0 %
	Kvinde	2,8 %	1,3 %	0,6 %
2013	Mand	4,8 %	2,0 %	0,8 %
	Kvinde	2,9 %	1,0 %	0,7 %
2014	Mand	3,3 %	1,8 %	0,8 %
	Kvinde	3,1 %	1,1 %	0,8 %
2015	Mand	4,0 %	2,0 %	0,9 %
	Kvinde	2,5 %	1,8 %	0,8 %
2016	Mand	3,4 %	2,6 %	1,5 %
	Kvinde	2,5 %	1,8 %	0,8 %
2017	Mand	3,7 %	2,7 %	1,0 %
	Kvinde	2,3 %	1,9 %	0,8 %

Bilagstabel 5.7. Aldersfordeling for ofre og gerningspersoner, 1995-96 og 2005-2017, pct.⁶¹

	Offer	Gerningsperson		
		Under 24 år	25-39 år ⁶²	Over 39 år
1995	16-24 år	34 %	12 %	
	25-39 år	9 %	20 %	
	Over 39 år	9 %	14 %	
1996	16-24 år	29 %	18 %	
	25-39 år	12 %	18 %	
	Over 39 år	6 %	14 %	
2005	16-24 år	31 %	7 %	1 %
	25-39 år	8 %	13 %	7 %
	Over 39 år	5 %	15 %	11 %
2006	16-24 år	29 %	9 %	3 %
	25-39 år	12 %	11 %	8 %
	Over 39 år	8 %	11 %	8 %
2007	16-24 år	32 %	12 %	2 %
	25-39 år	8 %	13 %	4 %
	Over 39 år	10 %	9 %	7 %
2008	16-24 år	31 %	7 %	1 %
	25-39 år	9 %	17 %	6 %
	Over 39 år	10 %	9 %	8 %
2009	16-24 år	22 %	10 %	3 %
	25-39 år	15 %	16 %	3 %
	Over 39 år	9 %	11 %	8 %
2010	16-24 år	33 %	7 %	2 %
	25-39 år	5 %	10 %	4 %
	Over 39 år	18 %	8 %	12 %
2011	16-24 år	27 %	10 %	2 %
	25-39 år	11 %	9 %	8 %
	Over 39 år	14 %	10 %	6 %
2012	16-24 år	30 %	12 %	2 %
	25-39 år	10 %	9 %	7 %
	Over 39 år	10 %	9 %	10 %
2013	16-24 år	24 %	14 %	3 %
	25-39 år	9 %	10 %	4 %
	Over 39 år	11 %	8 %	11 %

⁶¹ Grundet ændringer i omkodningspraksis varierer de her oplyste procenttal fra 2015 en smule fra de procenttal, der blev oplyst i forrige års rapport udgivet i september 2016.

⁶² I 1995-96 er gerningspersonens alder inddelt i to kategorier og kun op til 64 år.

2014	16-24 år	21 %	13 %	2 %
	25-39 år	9 %	13 %	3 %
	Over 39 år	10 %	12 %	13 %
2015	16-24 år	28 %	5 %	1 %
	25-39 år	9 %	17 %	3 %
	Over 39 år	9 %	13 %	15 %
2016	16-24 år	19 %	7 %	2 %
	25-39 år	12 %	16 %	4 %
	Over 39 år	12 %	14 %	15 %
2017	16-24 år	18 %	8 %	3 %
	25-39 år	13 %	15 %	8 %
	Over 39 år	7 %	15 %	11 %

Bilagstabel 5.8. Ofre for vold, der har medført synlige skader, 1995-1996 og 2005-2017, pct. af befolkningen og estimeret antal.

År	Andel	95% sikkerhedsintervaller	Antal ofre	95% sikkerhedsintervaller	Uvægtet antal ofre for vold, der har medført synlige skader, i stikprøven
1995	1,0 %	(0,8-1,1)	38.000	(32.000-44.000)	128
1996	0,9 %	(0,7-1,1)	32.000	(26.000-38.000)	95
2005	0,9 %	(0,7-1,1)	35.000	(28.000-42.000)	89
2006	0,9 %	(0,7-1,1)	34.000	(28.000-41.000)	88
2007	1,0 %	(0,9-1,2)	41.000	(34.000-49.000)	94
2008	1,0 %	(0,8-1,2)	40.000	(33.000-47.000)	94
2009	0,7 %	(0,5-0,8)	27.000	(21.000-33.000)	63
2010	0,7 %	(0,5-0,8)	28.000	(22.000-34.000)	72
2011	0,8 %	(0,7-1,0)	34.000	(27.000-41.000)	76
2012	0,8 %	(0,7-1,0)	34.000	(27.000-41.000)	75
2013	0,8 %	(0,6-0,9)	32.000	(25.000-38.000)	75
2014	0,7 %	(0,6-0,9)	30.000	(23.000-36.000)	60
2015	0,6 %	(0,4-0,7)	24.000	(18.000-30.000)	57
2016	0,8 %	(0,6-0,9)	33.000	(26.000-39.000)	76
2017	0,7 %	(0,6-0,9)	30.000	(23.000-36.000)	65

Bilagstabel 5.9. Antal aktive gerningspersoner, 1995-96 og 2005-2017, pct.

	1 person	2 personer	3 personer eller flere	I alt
1995	64 %	16 %	20 %	100 %
1996	70 %	12 %	18 %	100 %
2005	68 %	10 %	21 %	100 %
2006	60 %	17 %	23 %	100 %
2007	57 %	17 %	26 %	100 %
2008	56 %	14 %	30 %	100 %
2009	65 %	12 %	24 %	100 %
2010	62 %	15 %	22 %	100 %
2011	55 %	16 %	29 %	100 %
2012	56 %	19 %	26 %	100 %
2013	64 %	17 %	19 %	100 %
2014	69 %	15 %	16 %	100 %
2015	64 %	14 %	22 %	100 %
2016	66 %	11 %	23 %	100 %
2017	63 %	15 %	22 %	100 %

Bilagstabel 5.10. Ofrets kendskab og relation til gerningspersonen, 1995-96 og 2005-2017, pct.

	Helt ukendt	Nuv. ægtefælle/samlever	Tidl. ægtefælle/samlever	Barn/ barnebarn	Anden familie	Tidl. /nuv. ven/kammerat	Be-kendt, kendt > 24 timer	Be-kendt, kendt < 24 timer	Pers. i afhængighedsforhold	"kendt"	Alle
1995	64 %	3 %	5 %	0 %	2 %	3 %	7 %	3 %	3 %	10 %	100 %
1996	60 %	2 %	4 %	1 %	1 %	5 %	6 %	3 %	6 %	12 %	100 %
2005	63 %	2 %	2 %	1 %	0 %	3 %	9 %	2 %	5 %	11 %	100 %
2006	65 %	1 %	2 %	0 %	1 %	2 %	9 %	1 %	4 %	14 %	100 %
2007	67 %	2 %	4 %	0 %	1 %	5 %	8 %	0 %	2 %	9 %	100 %
2008	65 %	1 %	6 %	0 %	0 %	6 %	9 %	0 %	1 %	12 %	100 %
2009	66 %	2 %	8 %	0 %	1 %	1 %	4 %	1 %	2 %	16 %	100 %
2010	63 %	2 %	2 %	1 %	0 %	5 %	10 %	1 %	1 %	13 %	100 %
2011	65 %	1 %	6 %	0 %	0 %	6 %	6 %	0 %	2 %	13 %	100 %
2012	66 %	2 %	4 %	1 %	3 %	2 %	6 %	1 %	2 %	12 %	100 %
2013	66 %	1 %	4 %	3 %	1 %	1 %	4 %	1 %	1 %	18 %	100 %
2014	60 %	5 %	5 %	0 %	1 %	6 %	9 %	0 %	3 %	11 %	100 %
2015	65 %	2 %	3 %	1 %	5 %	5 %	2 %	1 %	1 %	14 %	100 %
2016	71 %	2 %	1 %	1 %	4 %	4 %	2 %	1 %	2 %	14 %	100 %
2017	66 %	0 %	3 %	2 %	2 %	4 %	5 %	1 %	2 %	15 %	100 %

Bilagstabel 5.11. Gerningsstedet 1995-96 og 2005-2017, pct.

	Privat bolig	Arbejde /ud- dannelse	Værtshus, bodega m.v.	Offentligt sted	Andet sted	I alt
1995	14 %	12 %	23 %	42 %	8 %	100 %
1996	17 %	19 %	26 %	36 %	2 %	100 %
2005	19 %	25 %	15 %	36 %	5 %	100 %
2006	13 %	26 %	16 %	42 %	3 %	100 %
2007	19 %	18 %	12 %	47 %	4 %	100 %
2008	16 %	20 %	14 %	46 %	3 %	100 %
2009	17 %	15 %	14 %	50 %	3 %	100 %
2010	14 %	23 %	10 %	48 %	5 %	100 %
2011	16 %	11 %	11 %	48 %	14 %	100 %
2012	17 %	11 %	19 %	49 %	3 %	100 %
2013	14 %	25 %	15 %	43 %	3 %	100 %
2014	16 %	21 %	11 %	44 %	7 %	100 %
2015	17 %	18 %	10 %	48 %	8 %	100 %
2016	15 %	20 %	9 %	50 %	5 %	100 %
2017	15 %	20 %	6 %	54 %	7 %	100 %

Bilagstabel 5.12. Procentfordeling af gerningspersoner og ofre påvirket af alkohol eller andet, 1995-96 og 2005-2017, pct.⁶³

		Meget påvirket af alkohol	Påvirket af alkohol	Påvirket af stoffer	Ikke påvirket
1995	Offer	10 %	33 %	2 %	56 %
	<i>Gerningsperson</i>	33 %	23 %	8 %	36 %
1996	Offer	14 %	30 %	1 %	55 %
	<i>Gerningsperson</i>	41 %	21 %	8 %	30 %
2005	Offer	16 %	25 %	0 %	59 %
	<i>Gerningsperson</i>	26 %	19 %	22 %	34 %
2006	Offer	10 %	23 %	1 %	65 %
	<i>Gerningsperson</i>	28 %	16 %	11 %	45 %
2007	Offer	15 %	28 %	0 %	56 %
	<i>Gerningsperson</i>	31 %	20 %	13 %	37 %
2008	Offer	10 %	30 %	1 %	59 %
	<i>Gerningsperson</i>	24 %	27 %	16 %	33 %
2009	Offer	12 %	26 %	3 %	59 %
	<i>Gerningsperson</i>	33 %	17 %	12 %	38 %
2010	Offer	10 %	30 %	0 %	61 %
	<i>Gerningsperson</i>	32 %	15 %	6 %	47 %
2011	Offer	12 %	28 %	2 %	59 %
	<i>Gerningsperson</i>	24 %	24 %	12 %	40 %
2012	Offer	11 %	27 %	1 %	61 %
	<i>Gerningsperson</i>	24 %	19 %	15 %	42 %
2013	Offer	14 %	30 %	1 %	54 %
	<i>Gerningsperson</i>	28 %	19 %	12 %	40 %
2014	Offer	15 %	20 %	3 %	62 %
	<i>Gerningsperson</i>	25 %	22 %	13 %	39 %
2015	Offer	7 %	24 %	4 %	65 %
	<i>Gerningsperson</i>	16 %	24 %	14 %	47 %
2016	Offer	6 %	33 %	2 %	60 %
	<i>Gerningsperson</i>	21 %	18 %	14 %	47 %
2017	Offer	8 %	27 %	2 %	64 %
	<i>Gerningsperson</i>	13 %	19 %	20 %	48 %

⁶³ Det bemærkes, at andelen af uoplyste og ved ikke-besvarelser ved spørgsmålet om, hvorvidt gerningspersonen var påvirket eller ej, er relativt høj, 8 pct. Der må naturligvis være en del voldshændelser, hvor det kan være svært at vide eller vurdere, om gerningspersonen var påvirket.

Bilagstabel 5.13. Procentfordeling af gerningspersoner og ofre påvirket af alkohol eller andet, 1995-96 og 2005-2017.

Offer	Påvirket	Påvirket	Ikke påvirket	Ikke påvirket	I alt
Gerningsperson	Påvirket	Ikke påvirket	Påvirket	Ikke påvirket	
1995	34 %	8 %	30 %	28 %	100 %
1996	43 %	5 %	27 %	26 %	100 %
2005	36 %	4 %	31 %	29 %	100 %
2006	27 %	6 %	28 %	39 %	100 %
2007	38 %	4 %	25 %	33 %	100 %
2008	38 %	4 %	29 %	29 %	100 %
2009	38 %	4 %	23 %	35 %	100 %
2010	33 %	6 %	20 %	41 %	100 %
2011	35 %	5 %	25 %	34 %	100 %
2012	33 %	6 %	25 %	35 %	100 %
2013	37 %	6 %	23 %	34 %	100 %
2014	43 %	8 %	18 %	31 %	100 %
2015	32 %	3 %	22 %	44 %	100 %
2016	31 %	9 %	21 %	39 %	100 %
2017	25 %	7 %	26 %	42 %	100 %

Bilagstabel 5.14. Resultat af regressionsanalyse vedrørende anmeldelsestilbøjelighed for vold, 2005-17 (n=1.927). Startmodel.

Variabel	Anmeldelsesprocent.	Parameterestimant	Signifikansniveau	OR	95 pct. konfidensinterval for OR	
					Nedre	Øvre
Mænd	38,4 %	-0,011	0,923	0,989	0,796	1,229
25-39 år	38,1 %	0,065	0,304	1,067	0,943	1,208
Over 39 år	40,5 %	0,038	0,380	1,039	0,954	1,131
Kendskab til gerningsperson	31,6 %	-0,313	0,005	0,731	0,587	0,911
Synlige skader	43,5 %	0,260	0,010	1,297	1,064	1,581
Anvendelse af våben/redskab	56,4 %	0,530	0,000	1,699	1,334	2,165
Påvirkning af alkohol eller stoffer	32,9 %	-0,412	0,000	0,663	0,532	0,825
Handling vurderet som meget alvorlig	54,8 %	0,777	0,000	2,175	1,677	2,822
Handling vurderet som ret alvorlig	44 %	0,622	0,000	1,862	1,469	2,360
Handling vurderet som kriminel	55 %	1,423	0,000	4,149	3,068	5,609
Handling vurderet som forkert, men ikke kriminel	16,5 %	-0,054	0,759	0,947	0,670	1,339
Gerningspersonens køn	38,6 %	0,221	0,199	1,247	0,890	1,748
Gerningspersonens alder er 25-39 år	41,2 %	0,053	0,335	1,055	0,946	1,175
Gerningspersonens alder er over 39 år	30,1 %	-0,057	0,262	0,944	0,854	1,044

Bilagstabel 5.15. Resultat af regressionsanalyse vedrørende anmeldelsestilbøjelighed for vold, 2005-17 (n=1.927). Slutmodel.

Variabel	Anmeldelsesprocent.	Parameterestimat	Signifikansniveau	OR	95 pct. konfidensinterval for OR	
					Nedre	Øvre
Kendskab til gerningsperson	31,6 %	-0,352	0,001	0,703	0,570	0,867
Synlige skader	43,5 %	0,259	0,010	1,295	1,063	1,578
Anvendelse af våben/redskab	56,4 %	0,532	0,000	1,703	1,339	2,164
Påvirkning af alkohol eller stoffer	32,9 %	-0,423	0,000	0,655	0,535	0,802
Handling vurderet som meget alvorlig	54,8 %	0,785	0,000	2,192	1,700	2,826
Handling vurderet som ret alvorlig	44 %	0,618	0,000	1,856	1,472	2,339
Handling vurderet som kriminel	55 %	1,475	0,000	4,370	3,523	5,419

Bilagstabel 5.16. Resultat af regressionsanalyse vedrørende udsathed for partnervold, 2010-17 (n=68.185). Startmodel.

Variabel	Andel ofre i pct.	Parameterestimat	Signifikansniveau	OR	95 pct. konfidensinterval for OR	
					Nedre	Øvre
Mænd	0,0 %	-1,423	0,000	0,241	0,121	0,479
16-24 år	0,1 %	0,876	0,060	2,401	0,964	5,984
25-39 år	0,1 %	0,637	0,000	1,890	1,401	2,551
Har en indkomst på 100.000-239.999	0,1 %	0,426	0,308	1,530	0,675	3,470
Har en indkomst på 240.000-324.999	0,1 %	-0,300	0,584	0,741	0,253	2,165
Har en indkomst på 325.000-549.999	0,1 %	0,327	0,493	1,387	0,544	3,535
Har en indkomst på 550.000 eller mere	0,0 %	-1,192	0,321	0,304	0,029	3,191
Enlig uden børn	0,2 %	1,925	0,000	6,853	2,933	16,009
Enlig med børn	0,5 %	2,683	0,000	14,636	6,174	34,693
Par uden børn	0,0 %	-0,719	0,394	0,487	0,093	2,546
Andre familietyper	0,1 %	1,234	0,083	3,434	0,852	13,842
Er ugentligt eller oftere hjemmefra om aftenen	0,1 %	-0,625	0,045	0,535	0,291	0,985
Går ugentligt eller oftere ud for at more sig	0,1 %	-0,006	0,985	0,994	0,545	1,813
Ejerskab over to biler, sommerhus og/eller båd	0,0 %	-0,075	0,860	0,928	0,405	2,125

Ejer butik eller virksomhed	0,1 %	0,902	0,039	2,463	1,045	5,804
-----------------------------	-------	-------	-------	-------	-------	-------

Bilagstabel 5.17. Resultat af regressionsanalyse vedrørende udsathed for partnervold, 2010-17 (n=68.185). Slutmodel.

Variabel	Andel ofre i pct.	Parameter-estimat	Signifikans-niveau	OR	95 pct. konfidensinterval for OR	
					Nedre	Øvre
Mænd	0,0 %	-1,402	0,000	0,246	0,125	0,483
16-24 år	0,1 %	0,784	0,050	2,190	0,999	4,801
25-39 år	0,1 %	0,633	0,000	1,884	1,402	2,532
Enlig uden børn	0,2 %	2,112	0,000	8,265	3,945	17,316
Enlig med børn	0,5 %	2,852	0,000	17,331	7,950	37,781
Andre familietyper	0,1 %	1,409	0,041	4,092	1,062	15,771
Er ugentligt eller oftere hjemmefra om aftenen	0,1 %	-0,629	0,026	0,533	0,307	0,926

Bilagstabel 5.18. Resultat af regressionsanalyse vedrørende udsathed for vold på offentligt sted 2014-2017 (n=33.959). Startmodel.

Variabel	Andel ofre i pct.	Parameter-estimat	Signifikans-niveau	OR	95 pct. konfidensinterval for OR	
					Nedre	Øvre
Mænd	1,2 %	0,873	0,000	2,393	1,820	3,146
16-24 år	2,2 %	0,853	0,000	2,347	1,553	3,548
25-39 år	1,0 %	0,178	0,031	1,195	1,016	1,405
Har en indkomst på 100.000-239.999	0,9 %	-0,433	0,010	0,648	0,466	0,902
Har en indkomst på 240.000-324.999	0,4 %	-1,067	0,000	0,344	0,208	0,569
Har en indkomst på 325.000-549.999	0,6 %	-0,699	0,002	0,497	0,322	0,767
Har en indkomst på 550.000 eller mere	0,6 %	-0,651	0,021	0,522	0,300	0,907
Enlig uden børn	1,3 %	0,657	0,000	1,929	1,409	2,643
Enlig med børn	1,4 %	0,734	0,003	2,084	1,286	3,376
Par uden børn	0,8 %	0,425	0,023	1,530	1,062	2,206
Andre familietyper	1,5 %	0,326	0,176	1,385	0,864	2,221
Studerende	1,7 %	-0,085	0,723	0,918	0,573	1,470
Arbejdsløs	1,4 %	0,668	0,004	1,951	1,231	3,093
Pensionist	0,3 %	-0,595	0,077	0,551	0,285	1,066
Selvstændig erhvervsdrivende	0,8 %	-0,222	0,495	0,801	0,423	1,516
Faglært arbejder	0,8 %	0,255	0,251	1,290	0,835	1,993
Ufaglært arbejder	1,2 %	0,354	0,148	1,425	0,881	2,303
Udenfor arbejdsmarkedet i øvrigt	1,1 %	0,208	0,677	1,232	0,463	3,278
Anden herkomst end dansk	1,3 %	0,288	0,083	1,334	0,963	1,847
Er ugentligt eller oftere hjemmefra om aftenen	1,2 %	0,523	0,000	1,687	1,266	2,248
Går ugentligt eller oftere ud for at more sig	1,2 %	0,197	0,161	1,218	0,925	1,604
Ejerskab over to biler, sommerhus og/eller båd	0,6 %	-0,039	0,831	0,962	0,676	1,370
Ejer butik eller virksomhed	1,1 %	0,649	0,002	1,914	1,277	2,869

Bilagstabel 5.19. Resultat af regressionsanalyse vedrørende udsathed for vold på offentligt sted 2014-2017 (n=33.959). Slutmodel

Variabel	Andel ofre i pct.	Parameter-estimat	Signifikans-niveau	OR	95 pct. konfidens-interval for OR	
					Nedre	Øvre
Mænd	1,2 %	0,888	0,000	2,431	1,851	3,191
16-24 år	2,2 %	0,875	0,000	2,400	1,646	3,498
25-39 år	1,0 %	0,206	0,011	1,229	1,048	1,441
Har en indkomst på 100.000-239.999	0,9 %	-0,440	0,008	0,644	0,464	0,893
Har en indkomst på 240.000-324.999	0,4 %	-1,023	0,000	0,359	0,221	0,584
Har en indkomst på 325.000-549.999	0,6 %	-0,723	0,000	0,485	0,327	0,719
Har en indkomst på 550.000 eller mere	0,6 %	-0,754	0,004	0,470	0,282	0,785
Enlig uden børn	1,3 %	0,603	0,000	1,828	1,378	2,425
Enlig med børn	1,4 %	0,672	0,004	1,958	1,232	3,112
Par uden børn	0,8 %	0,367	0,039	1,444	1,020	2,045
Arbejdsløs	1,4 %	0,635	0,001	1,886	1,314	2,708
Pensionist	0,3 %	-0,675	0,030	0,509	0,276	0,938
Er ugentligt eller oftere hjemmefra om aftenen	1,2 %	0,590	0,000	1,803	1,383	2,352
Ejer butik eller virksomhed	1,1 %	0,536	0,003	1,710	1,205	2,426

Bilagstabel 5.20. Resultat af regressionsanalyse vedrørende udsathed for vold på arbejdspladsen 2010-2017 (n=68.147). Startmodel.

Variabel	Andel ofre i pct.	Parameter-estimat	Signifikans-niveau	OR	95 pct. konfidensinterval for OR	
					Nedre	Øvre
Mænd	0,2 %	-0,628	0,000	0,534	0,393	0,725
16-24 år	0,2 %	0,080	0,812	1,084	0,559	2,100
25-39 år	0,4 %	0,113	0,170	1,120	0,952	1,317
Har en indkomst på 100.000-239.999	0,2 %	0,390	0,241	1,478	0,769	2,838
Har en indkomst på 240.000-324.999	0,5 %	1,072	0,002	2,922	1,466	5,826
Har en indkomst på 325.000-549.999	0,4 %	0,991	0,006	2,695	1,334	5,441
Har en indkomst på 550.000 eller mere	0,1 %	0,077	0,871	1,081	0,425	2,746
Enlig uden børn	0,2 %	0,149	0,475	1,160	0,771	1,746
Enlig med børn	0,3 %	-0,022	0,948	0,978	0,508	1,886
Par uden børn	0,3 %	0,257	0,179	1,293	0,889	1,881
Andre familietyper	0,4 %	0,678	0,036	1,970	1,046	3,710
Studerende	0,3 %	0,066	0,847	1,068	0,547	2,087
Arbejdsløs	0,1 %	-0,930	0,024	0,395	0,176	0,886
Pensionist	0,0 %	-2,340	0,000	0,096	0,029	0,321
Selvstændig erhvervsdrivende	0,1 %	-1,004	0,067	0,367	0,125	1,074
Faglært arbejder	0,4 %	-0,010	0,960	0,990	0,668	1,466
Ufaglært arbejder	0,4 %	0,186	0,457	1,205	0,737	1,970
Udenfor erhverv i øvrigt	0,1 %	-0,505	0,572	0,603	0,105	3,478
Er ugentligt eller oftere hjemmefra om aftenen	0,3 %	0,213	0,181	1,237	0,906	1,689
Går ugentligt eller oftere ud for at more sig	0,3 %	-0,269	0,107	0,764	0,552	1,059
Ejerskab over to biler, sommerhus og/eller båd	0,3 %	0,221	0,178	1,248	0,904	1,722
Ejer butik eller virksomhed	0,2 %	-0,037	0,902	0,963	0,531	1,746

Bilagstabel 5.21. Resultat af regressionsanalyse vedrørende udsathed for vold på arbejdspladsen, 2010-17 (n=68.147). Slutmodel.

Variabel	Andel ofre i pct.	Parameter-estimat	Signifikans-niveau	OR	95 pct. konfidensinterval for OR	
					Nedre	Øvre
Mænd	0,2 %	-0,598	0,000	0,550	0,409	0,740
Har en indkomst på 240.000-324.999	0,5 %	0,865	0,000	2,375	1,630	3,459
Har en indkomst på 325.000-549.999	0,4 %	0,764	0,000	2,146	1,511	3,049
Arbejdsløs	0,1 %	-0,927	0,015	0,396	0,187	0,837
Pensionist	0,0 %	-2,352	0,000	0,095	0,030	0,303
Selvstændig erhvervsdrivende	0,1 %	-1,059	0,031	0,347	0,133	0,906

Bilagstabel 5.22. Resultat af regressionsanalyse vedrørende udsathed for vold, 2014-17 (n=33.959). Startmodel.

Variabel	Andel ofre i pct.	Parameter-estimat	Signifikans-niveau	OR	95 pct. konfidensinterval for OR	
					Nedre	Øvre
Mænd	1,7 %	0,357	0,000	1,429	1,178	1,733
16-24 år	3,1 %	0,827	0,000	2,287	1,653	3,165
25-39 år	1,8 %	0,239	0,000	1,270	1,130	1,428
Har en indkomst på 100.000-239.999	1,4 %	-0,294	0,029	0,745	0,572	0,971
Har en indkomst på 240.000-324.999	1,1 %	-0,492	0,005	0,612	0,433	0,863
Har en indkomst på 325.000-549.999	1,1 %	-0,467	0,006	0,627	0,449	0,875
Har en indkomst på 550.000 eller mere	0,9 %	-0,700	0,003	0,496	0,315	0,783
Enlig uden børn	2,0 %	0,659	0,000	1,932	1,516	2,463
Enlig med børn	3,0 %	1,036	0,000	2,818	2,015	3,942
Par uden børn	1,2 %	0,263	0,071	1,301	0,978	1,731
Andre familietyper	2,2 %	0,326	0,092	1,385	0,948	2,025
Studerende	2,5 %	-0,076	0,683	0,927	0,642	1,336
Arbejdsløs	2,5 %	0,582	0,001	1,790	1,267	2,528
Pensionist	0,4 %	-0,860	0,002	0,423	0,249	0,721
Selvstændig erhvervsdrivende	1,1 %	-0,306	0,256	0,736	0,434	1,248
Faglært arbejder	1,6 %	0,329	0,035	1,389	1,023	1,887
Ufaglært arbejder	2,1 %	0,368	0,042	1,444	1,013	2,059
Udenfor erhverv i øvrigt	1,1 %	-0,395	0,412	0,674	0,262	1,732
Anden herkomst end dansk	2,4 %	0,383	0,002	1,467	1,148	1,875
Er ugentligt eller oftere hjemmefra om aftenen	1,8 %	0,260	0,015	1,297	1,052	1,600
Går ugentligt eller oftere ud for at more sig	1,8 %	-0,008	0,942	0,992	0,805	1,223
Ejerskab over to biler, sommerhus og/eller båd	1,1 %	0,158	0,229	1,171	0,905	1,515
Ejer butik eller virksomhed	1,6 %	0,458	0,007	1,580	1,131	2,209

Bilagstabel 5.23. Resultat af regressionsanalyse vedrørende udsathed for vold, 2014-17 (n=33.959). Slutmodel.

Variabel	Andel ofre i pct.	Parameter-estimat	Signifikans-niveau	OR	95 pct. konfidens-interval for OR	
					Nedre	Øvre
Mænd	1,7 %	0,357	0,000	1,429	1,179	1,733
16-24 år	3,1 %	0,849	0,000	2,336	1,743	3,131
25-39 år	1,8 %	0,247	0,000	1,281	1,142	1,437
Har en indkomst på 100.000-239.999	1,4 %	-0,268	0,045	0,765	0,588	0,995
Har en indkomst på 240.000-324.999	1,1 %	-0,457	0,007	0,633	0,454	0,883
Har en indkomst på 325.000-549.999	1,1 %	-0,414	0,008	0,661	0,487	0,897
Har en indkomst på 550.000 eller mere	0,9 %	-0,649	0,003	0,522	0,341	0,802
Enlig uden børn	2,0 %	0,506	0,000	1,659	1,356	2,030
Enlig med børn	3,0 %	0,892	0,000	2,441	1,789	3,330
Arbejdsløs	2,5 %	0,664	0,000	1,942	1,454	2,595
Pensionist	0,4 %	-0,768	0,003	0,464	0,279	0,771
Faglært arbejder	1,6 %	0,396	0,005	1,486	1,127	1,961
Ufaglært arbejder	2,1 %	0,436	0,005	1,547	1,138	2,103
Anden herkomst end dansk	2,4 %	0,375	0,003	1,455	1,140	1,857
Er ugentligt eller oftere hjemmefra om aftenen	1,8 %	0,270	0,006	1,310	1,079	1,590
Ejer butik eller virksomhed	1,6 %	0,387	0,009	1,472	1,101	1,968

Bilagstabel 6.1. Resultat af regressionsanalyse vedrørende udsathed for tvangssamleje, 2010-17 (n=33.069). Startmodel.

Variabel	Andel ofre i pct.	Parameter-estimat	Signifikans-niveau	OR	95 pct. konfidensinterval for OR	
					Nedre	Øvre
16-24 år	4,1 %	1,451	0,000	4,268	3,013	6,045
25-39 år	2,0 %	0,585	0,000	1,794	1,572	2,048
Har en indkomst på 100.000-239.999	1,6 %	-0,228	0,068	0,796	0,623	1,017
Har en indkomst på 240.000-324.999	0,8 %	-0,314	0,098	0,731	0,504	1,060
Har en indkomst på 325.000-549.999	0,6 %	-0,471	0,029	0,624	0,409	0,952
Har en indkomst på mere end 550.000	0,9 %	-0,092	0,759	0,913	0,509	1,636
Enlig uden børn	2,4 %	1,369	0,000	3,930	2,975	5,192
Enlig med børn	2,3 %	1,173	0,000	3,230	2,275	4,587
Par uden børn	1,2 %	0,736	0,000	2,087	1,527	2,853
Andre familietyper	3,5 %	1,128	0,000	3,088	2,124	4,490
Studerende	3,7 %	0,393	0,046	1,481	1,007	2,177
Arbejdsløs	3,4 %	1,202	0,000	3,327	2,330	4,752
Pensionist	0,1 %	-2,172	0,000	0,114	0,038	0,339
Selvstændig erhvervsdrivende	0,6 %	-0,343	0,472	0,709	0,278	1,808
Faglært arbejder	0,9 %	0,118	0,571	1,126	0,747	1,696
Ufaglært arbejder	1,0 %	-0,037	0,887	0,963	0,576	1,612
Udenfor erhverv i øvrigt	1,1 %	0,140	0,753	1,150	0,482	2,741
Er ugentligt eller oftere hjemmefra om aftenen	1,6 %	0,017	0,881	1,017	0,815	1,269
Går ugentligt eller oftere ud for at more sig	1,8 %	-0,034	0,761	0,966	0,775	1,205
Ejerskab over to biler, sommerhus og/eller båd	0,7 %	-0,115	0,448	0,891	0,662	1,200
Ejer butik eller virksomhed	0,9 %	0,183	0,485	1,201	0,718	2,008

Bilagstabel 6.2. Resultat af regressionsanalyse vedrørende udsathed for tvangssamleje 2010-17 (n=33.069) Slutmodel.

Variabel	Andel ofre i pct.	Parameter-estimat	Signifikans-niveau	OR	95 pct. konfidensinterval for OR	
					Nedre	Øvre
16-24 år	4,1 %	1,580	0,000	4,857	3,514	6,714
25-39 år	2,0 %	0,606	0,000	1,833	1,611	2,085
Enlig uden børn	2,4 %	1,364	0,000	3,913	3,005	5,096
Enlig med børn	2,3 %	1,179	0,000	3,251	2,306	4,584
Par uden børn	1,2 %	0,729	0,000	2,073	1,522	2,825
Andre familietyper	3,5 %	1,155	0,000	3,173	2,189	4,600
Studerende	3,7 %	0,510	0,000	1,665	1,251	2,215
Arbejdsløs	3,4 %	1,305	0,000	3,688	2,874	4,733
Pensionist	0,1 %	-2,090	0,000	0,124	0,043	0,358

Bilagstabel 6.3. Resultat af regressionsanalyse vedrørende udsathed for tvangssamleje, hvis gerningsmanden er ofret bekendt 2010-17 (n=33.062). Startmodel.

Variabel	Andel ofre i pct.	Parameter-estimat	Signifikans-niveau	OR	95 pct. konfidensinterval for OR	
					Nedre	Øvre
16-24 år	2,1 %	1,286	0,000	3,620	2,296	5,707
25-39 år	1,2 %	0,575	0,000	1,777	1,506	2,096
Har en indkomst på 100.000-239.999	0,9 %	-0,259	0,460	0,772	0,388	1,533
Har en indkomst på 240.000-324.999	0,5 %	-0,445	0,193	0,641	0,328	1,252
Har en indkomst på 325.000-549.999	0,5 %	-0,538	0,129	0,584	0,292	1,169
Har en indkomst på mere end 550.000	0,7 %	-0,392	0,254	0,676	0,344	1,325
Enlig uden børn	1,5 %	1,743	0,000	5,715	3,886	8,405
Enlig med børn	1,5 %	1,549	0,000	4,708	2,965	7,474
Par uden børn	0,6 %	0,833	0,000	2,301	1,477	3,584
Andre familietyper	2,3 %	1,619	0,000	5,048	3,090	8,248
Studerende	1,9 %	0,388	0,128	1,475	0,894	2,432
Arbejdsløs	2,0 %	1,115	0,000	3,050	1,942	4,791
Pensionist	0,0 %	-2,548	0,002	0,078	0,016	0,386
Selvstændig erhvervsdrivende	0,3 %	-0,568	0,381	0,567	0,159	2,019
Faglært arbejder	0,5 %	-0,036	0,896	0,965	0,566	1,647
Ufaglært arbejder	0,5 %	-0,188	0,598	0,829	0,412	1,665
Udenfor arbejdsmarkedet i øvrigt	0,7 %	0,310	0,565	1,363	0,474	3,916
Er ugentligt eller oftere hjemmefra om aftenen	0,8 %	-0,218	0,134	0,804	0,604	1,070
Går ugentligt eller oftere ud for at more sig	0,9 %	-0,118	0,421	0,889	0,667	1,184
Ejerskab over to biler, sommerhus og/eller båd	0,4 %	0,083	0,665	1,087	0,746	1,583
Ejer butik eller virksomhed	0,5 %	0,136	0,693	1,146	0,582	2,257

Bilagstabel 6.4. Resultat af regressionsanalyse vedrørende udsathed for tvangssamleje, hvis gerningsmanden er ofret bekendt 2010-17 (n=33.062). Slutmodel.

Variabel	Andel ofre i pct.	Parameter-estimat	Signifikans-niveau	OR	95 pct. konfidensinterval for OR	
					Nedre	Øvre
16-24 år	2,1 %	1,303	0,000	3,681	2,403	5,640
25-39 år	1,2 %	0,567	0,000	1,763	1,500	2,073
Enlig uden børn	1,5 %	1,680	0,000	5,364	3,715	7,746
Enlig med børn	1,5 %	1,495	0,000	4,460	2,845	6,993
Par uden børn	0,6 %	0,794	0,000	2,213	1,426	3,435
Andre familietyper	2,3 %	1,604	0,000	4,972	3,061	8,078
Studerende	1,9 %	0,452	0,018	1,571	1,079	2,287
Arbejdsløs	2,0 %	1,144	0,000	3,141	2,277	4,332
Pensionist	0,0 %	-2,549	0,001	0,078	0,016	0,375
Er ugentligt eller oftere hjemmefra om aftenen	0,8 %	-0,268	0,046	0,765	0,589	0,995

Bilagstabel 6.5. Resultat af regressionsanalyse vedrørende udsathed for tvangssamleje, hvis gerningsmanden ikke er ofret bekendt, 2010-17 (n=33.062). Startmodel.

Variabel	Andel ofre i pct.	Parameter-estimat	Signifikans-niveau	OR	95 pct. konfidensinterval for OR	
					Nedre	Øvre
16-24 år	2,0 %	1,705	0,000	5,500	3,169	9,546
25-39 år	0,8 %	0,620	0,000	1,859	1,481	2,333
Har en indkomst på 100.000-239.999	0,6 %	-0,283	0,127	0,754	0,524	1,084
Har en indkomst på 240.000-324.999	0,3 %	-0,372	0,211	0,689	0,385	1,235
Har en indkomst på 325.000-549.999	0,1 %	-0,990	0,012	0,372	0,172	0,801
Har en indkomst på mere end 550.000	0,2 %	-0,687	0,244	0,503	0,158	1,598
Enlig uden børn	0,9 %	0,928	0,000	2,528	1,682	3,800
Enlig med børn	0,7 %	0,564	0,055	1,758	0,989	3,128
Par uden børn	0,6 %	0,600	0,009	1,822	1,163	2,853
Andre familietyper	1,2 %	0,442	0,146	1,556	0,858	2,824
Studerende	1,7 %	0,492	0,124	1,636	0,874	3,060
Arbejdsløs	1,4 %	1,409	0,000	4,092	2,254	7,432
Pensionist	0,0 %	-1,558	0,045	0,211	0,046	0,965
Selvstændig erhvervsdrivende	0,2 %	-0,314	0,693	0,730	0,153	3,485
Faglært arbejder	0,3 %	0,236	0,508	1,266	0,630	2,544
Ufaglært arbejder	0,5 %	0,175	0,672	1,191	0,531	2,671
Uden for erhverv i øvrigt	0,4 %	-0,025	0,975	0,976	0,213	4,476
Er ugentligt eller oftere hjemmefra om aftenen	0,7 %	0,327	0,072	1,386	0,972	1,978
Går ugentligt eller oftere ud for at more sig	0,8 %	0,037	0,834	1,038	0,734	1,468
Ejerskab over to biler, sommerhus og/eller båd	0,2 %	-0,362	0,152	0,696	0,424	1,143
Ejer butik eller virksomhed	0,4 %	0,378	0,329	1,459	0,683	3,114

Bilagstabel 6.6. Resultat af regressionsanalyse vedrørende udsathed for tvangssamleje, hvis gerningsmanden ikke er ofret bekendt, 2010-17 (n=33.062). Slutmodel.

Variabel	Andel ofre i pct.	Parameter-estimat	Signifikans-niveau	OR	95 pct. konfidensinterval for OR	
					Nedre	Øvre
16-24 år	2,0 %	1,998	0,000	7,375	4,402	12,356
25-39 år	0,8 %	0,669	0,000	1,952	1,563	2,438
Har en indkomst på 325.000-549.999	0,1 %	-0,742	0,026	0,476	0,247	0,917
Enlig uden børn	0,9 %	0,794	0,000	2,211	1,585	3,086
Par uden børn	0,6 %	0,421	0,037	1,524	1,026	2,265
Studerende	1,7 %	0,557	0,015	1,746	1,113	2,738
Arbejdsløs	1,4 %	1,405	0,000	4,074	2,676	6,202
Pensionist	0,0 %	-1,554	0,038	0,211	0,049	0,915

Bilagstabel 7.1. Resultat af regressionsanalyse vedrørende udsathed for kriminalitet, 2014-17 (n=16.941). Startmodel.

Variabel	Andel ofre i pct.	Parameter-estimat	Signifikans-niveau	OR	95 pct. konfidensinterval for OR	
					Nedre	Øvre
Mænd	16,3 %	0,137	0,003	1,146	1,048	1,254
16-24 år	20,5 %	0,150	0,104	1,161	0,970	1,391
25-39 år	18,3 %	0,132	0,000	1,141	1,081	1,204
Har en indkomst på 100.000-239.999	14,3 %	0,003	0,969	1,003	0,870	1,156
Har en indkomst på 240.000-324.999	13,8 %	-0,015	0,862	0,985	0,831	1,167
Har en indkomst på 325.000-549.999	14,3 %	-0,012	0,884	0,988	0,837	1,166
Har en indkomst på 550.000 eller mere	17,0 %	0,139	0,163	1,149	0,945	1,398
Enlig uden børn	16,4 %	0,101	0,085	1,106	0,986	1,240
Enlig med børn	19,5 %	0,302	0,002	1,353	1,122	1,632
Par uden børn	13,5 %	-0,060	0,351	0,942	0,830	1,068
Andre familietyper	18,0 %	0,057	0,557	1,058	0,876	1,279
Studerende	22,2 %	0,335	0,000	1,398	1,162	1,682
Arbejdsløs	15,3 %	0,064	0,482	1,067	0,891	1,277
Pensionist	8,8 %	-0,439	0,000	0,645	0,536	0,776
Selvstændig erhvervsdrivende	20,2 %	0,062	0,569	1,064	0,860	1,315
Faglært arbejder	14,6 %	-0,019	0,797	0,981	0,849	1,133
Ufaglært arbejder	14,7 %	-0,022	0,814	0,978	0,816	1,173
Uden for erhverv i øvrigt	12,0 %	-0,261	0,216	0,770	0,510	1,164
Anden herkomst end dansk	18,2 %	0,182	0,007	1,200	1,051	1,369
Er ugentligt eller oftere hjemmefra om aftenen	17,2 %	0,138	0,005	1,148	1,043	1,264
Går ugentligt eller oftere ud for at møde sig	17,8 %	0,144	0,004	1,154	1,047	1,273
Ejerskab over to biler, sommerhus og/eller båd	14,3 %	-0,088	0,127	0,916	0,818	1,025
Ejer butik eller virksomhed	20,7 %	0,418	0,000	1,519	1,293	1,784

Bilagstabel 7.2. Resultat af regressionsanalyse vedrørende udsathed for kriminalitet, 2014-17 (n=16.941). Slutmodel.

Variabel	Andel ofre i pct.	Parameter-estimat	Signifikans-niveau	OR	95 pct. konfidens-interval for OR	
					Nedre	Øvre
Mænd	16,3 %	0,151	0,001	1,163	1,065	1,269
25-39 år	18,3 %	0,107	0,000	1,113	1,061	1,169
Enlig uden børn	16,4 %	0,131	0,010	1,140	1,032	1,259
Enlig med børn	19,5 %	0,324	0,000	1,383	1,154	1,657
Studerende	22,2 %	0,432	0,000	1,541	1,372	1,730
Pensionist	8,8 %	-0,473	0,000	0,623	0,534	0,727
Anden herkomst end dansk	18,2 %	0,189	0,004	1,208	1,062	1,374
Er ugentligt eller oftere hjemmefra om aftenen	17,2 %	0,141	0,004	1,151	1,047	1,266
Går ugentligt eller oftere ud for at more sig	17,8 %	0,156	0,002	1,169	1,061	1,287
Ejer butik eller virksomhed	20,7 %	0,437	0,000	1,548	1,364	1,757

Bilagstabel 8.1. Resultat af regressionsanalyse vedrørende angst for kriminalitet, 2014-17 (n=33.961). Startmodel.

Variabel	Andel angste i pct.	Parameter-estimat	Signifikans-niveau	OR	95 pct. konfidens-interval for OR	
					Nedre	Øvre
Mænd	9,2 %	-0,459	0,000	0,632	0,589	0,679
16-24 år	12,3 %	0,013	0,868	1,013	0,871	1,178
25-39 år	10,8 %	-0,042	0,073	0,959	0,917	1,004
Har en indkomst på 100.000-239.999	13,5 %	-0,188	0,001	0,828	0,743	0,923
Har en indkomst på 240.000-324.999	11,3 %	-0,355	0,000	0,701	0,616	0,797
Har en indkomst på 325.000-549.999	9,2 %	-0,462	0,000	0,630	0,553	0,717
Har en indkomst på mere end 550.000	8,6 %	-0,461	0,000	0,631	0,536	0,742
Enlig uden børn	11,1 %	-0,063	0,183	0,939	0,855	1,030
Enlig med børn	12,7 %	0,019	0,809	1,020	0,871	1,194
Par uden børn	12,7 %	0,110	0,021	1,117	1,017	1,227
Andre familietyper	11,9 %	-0,072	0,381	0,930	0,791	1,094
Studerende	12,0 %	-0,041	0,616	0,960	0,817	1,127
Arbejdsløs	15,8 %	0,332	0,000	1,394	1,216	1,596
Pensionist	13,4 %	0,262	0,000	1,300	1,142	1,480
Selvstændig erhvervsdrivende	11,8 %	0,260	0,007	1,297	1,075	1,566
Faglært arbejder	11,5 %	0,215	0,000	1,239	1,103	1,393
Ufaglært arbejder	11,7 %	0,178	0,016	1,195	1,034	1,381
Udenfor erhverv i øvrigt	10,2 %	-0,292	0,073	0,747	0,542	1,028
Anden herkomst end dansk	14,5 %	0,202	0,000	1,223	1,102	1,358
Er ugentligt eller oftere hjemmefra om aftenen	10,6 %	-0,095	0,014	0,909	0,843	0,981
Går ugentligt eller oftere ud for at more sig	10,7 %	-0,124	0,002	0,883	0,816	0,956
Ejerskab over to biler, sommerhus og/eller båd	10,9 %	0,066	0,147	1,068	0,977	1,167
Ejer butik eller virksomhed	11,0 %	-0,004	0,953	0,996	0,862	1,150
Udsat for kriminalitet	21,0 %	0,841	0,000	2,318	2,102	2,555

Bilagstabel 8.2. Resultat af regressionsanalyse vedrørende angst for kriminalitet, 2014-17 (n=33.961). Slutmodel.

Variabel	Andel angste i pct.	Parameter-estimat	Signifikans-niveau	OR	95 pct. konfidensinterval for OR	
					Nedre	Øvre
Mænd	9,2 %	-0,462	0,000	0,630	0,587	0,676
25-39 år	10,8 %	-0,043	0,043	0,958	0,918	0,999
Har en indkomst på 100.000-239.999	13,5 %	-0,179	0,001	0,836	0,754	0,928
Har en indkomst på 240.000-324.999	11,3 %	-0,326	0,000	0,722	0,643	0,810
Har en indkomst på 325.000-549.999	9,2 %	-0,417	0,000	0,659	0,593	0,732
Har en indkomst på mere end 550.000	8,6 %	-0,404	0,000	0,668	0,580	0,769
Par uden børn	12,7 %	0,136	0,002	1,146	1,051	1,249
Arbejdsløs	15,8 %	0,345	0,000	1,412	1,255	1,589
Pensionist	13,4 %	0,271	0,000	1,311	1,173	1,465
Selvstændig erhvervsdrivende	11,8 %	0,289	0,000	1,335	1,151	1,547
Faglært arbejder	11,5 %	0,235	0,000	1,265	1,134	1,412
Ufaglært arbejder	11,7 %	0,197	0,004	1,218	1,065	1,393
Anden herkomst end dansk	14,5 %	0,192	0,000	1,212	1,093	1,345
Er ugentligt eller oftere hjemmefra om aftenen	10,6 %	-0,101	0,009	0,904	0,839	0,975
Går ugentligt eller oftere ud for at more sig	10,7 %	-0,131	0,001	0,877	0,812	0,948
Udsat for kriminalitet	21,0 %	0,837	0,000	2,310	2,095	2,546