

Dato: 2. januar 2018
Til: Miljøstyrelsen
Skrevet af: Bo Håkansson boh@dn.dk



Bilag til Nationalt høringsvar:

Justering af natura 2000 områdernes afgrænsning - udvalgte områder

Om dette notat

Dette notat er bilag til Danmarks Naturfredningsforenings nationale høringsvar i forbindelse med justeringen af natura 2000 områdernes afgrænsning. Notatet gennemgår udvalgte områder, hvor der er lagt op til større og/eller væsentlige udtagninger.

For hvert af områderne er indledningsvist gengivet en *tekst med kursiv*. Det er den fulde gengivelse af teksten fra Miljøstyrelsens notat "[Overordnet områdebeskrivelse](#)" hvori de foretagne ændringer kort beskrives.

Disse meget begrænsede oplysninger er de eneste faglige begrundelser for ændringsforslagene, der er tilgængelige for offentligheden som grundlag for høringen.

For hvert område er også indledningsvist angivet ændringernes omfang. Tal med **rød skrift** ud for hvert områdenavn angiver areal i hektar udtaget af området. Tal med **grøn skrift**, hvor meget der er indlemmet i området:

N XXXX	OMRÅDENAVN	xxxx	xxxx	xxxxx	xxxxx
Natura 2000 områdedets nr.		Landareal udtaget	Vandareal udtaget	Landarealer tilføjet	Vandarealer tilføjet

Udtagningen af konkrete arealer skal vurderes i forhold til, om de pågældende arealer har betydning for områdets "udpegningsgrundlag". Derfor gengives for hvert område de naturtyper og arter, der udgør det pågældende områdes udpegningsgrundlag.

Gennemgang af de enkelte områder

N 3 Jerup Hede, Råbjerg og Tolshave Mose **50,2 0,0 0,0 0,0**

Området er foreslået reduceret med intensivt drevne landbrugsarealer. Områdegrænserne er kvalitetssikret og så vidt muligt tilpasset naturlige skel i landskabet.

Udpegningsgrundlag for Habitatområde nr. 3

Naturtyper:	Strandeng (1330)	Grå/grøn klit (2130)
Klithede* (2140)		Grårisklit (2170)
Klitlavning (2190)		Enebærklit* (2250)
Søbred med smårter (3130)		Næringsrig sø (3150)
Brunvandet sø (3160)		Vandløb (3260)
Våd hede (4010)		Tør hede (4030)
Enekrat (5130)		Surt overdrev* (6230)
Tidvis våd eng (6410)		Urtebræmme (6430)
Højmose* (7110)		Nedbrudt højmose (7120)
Hængesæk (7140)		Tørvelavning (7150)
Rigkær (7230)		Stilkeke-krat (9190)
Skovbevokset tørvemose* (91D0)		
Arter:		Hedepletvinge (1065)

Udpegningsgrundlag for Fuglebeskyttelsesområde nr. 6

Fugle:	pletlet rørvagtel (Y)	engsnarre (Y)
trane (Y)	tinksmed (Y)	
mosehornugle (Y)	rødrygget tornskade (Y)	

DNs kommentarer:

Der henvises til separat høringssvar fra DN's lokalafdeling, hvori lokalafdelingen indstiller at de to største arealer (lidt vest for Øster Holmen) forbliver i H3.

N27 Hvidbjerg Å, Ove Sø og Ørum Sø **136,5 0,0 29,6 0,0**

H27 Området er foreslået reduceret med landbrugsarealer og lokalplanlagte arealer. Området er foreslået udvidet med mindre tilstødende naturarealer af bl.a. tidvis våd eng og kildevæld. Områdegrænserne er kvalitetssikret og så vidt muligt tilpasset naturlige skel i landskabet.

F21 Området er foreslået reduceret med landbrugsarealer. Områdegrænserne er kvalitetssikret og så vidt muligt tilpasset naturlige skel i landskabet.

N2000 plan

http://mst.dk/media/129862/n27_n2000plan_2016-21.pdf

Udpegningsgrundlag for Habitatområde nr. 27

Naturtyper:		
Grå/grøn klit (2130)		Klithede* (2140)
Kransnålalge-sø (3140)		Næringsrig sø (3150)
Brunvandet sø (3160)		Vandløb (3260)
Kalkoverdrev* (6210)		Surt overdrev* (6230)
Tidvis våd eng (6410)		Urtebræmme (6430)
Hængesæk (7140)		Kildevæld* (7220)
Rigkær (7230)		
Arter:		
Havlampret (1095)		Bæklampret (1096)
Flodlampret (1099)		Stor vandsalamander (1166)
Odder (1355)		

Udpegningsgrundlag for Fuglebeskyttelsesområde nr. 21

Fugle:	sangsvane (T)	sædgås (T)
--------	---------------	------------

DNs kommentarer:

Der er arter af trækfugle på udpegningsgrundlaget, som benytter omdriftsarealer under trækket.

Høringsmaterialet redegør ikke for den faglige vurdering der er foretaget i henhold til kriteriet 2 c ii. Derfor er det ikke muligt ud fra høringsmaterialet at forholde sig til, hvorvidt de udtagne arealer har væsentlig eller uvæsentlig betydning for arter på udpegningsgrundlaget.

Det drejer sig om arterne angivet nedenfor. Der er således ikke igennem høringsmaterialet fremlagt oplysninger eller dokumentation, der kan begrunde udtagningen af de pågældende arealer.

H 27: Rummer de udtagne lokalplanlagte arealer habitatnatur? Hvornår er lokalplanen vedtaget? (efter udpegningen?)

F 21: er de udtagne arealer uden betydning for de rastende arter på udpegningsgrundlaget: sædgås og sangsvane?

N28 Agger Tange, Nissum Bredning, Skibsted Fjord og Agerø

472,6 110,2 119,1 0,1

H28 Området er foreslået reduceret med nogle intensivt drevne landbrugsarealer og bebyggelse. Området er foreslået udvidet med mindre naturarealer, herunder surt overdrev, kalkoverdrev, kildevæld og rigkær. Områdegrensene er kvalitetssikret og så vidt muligt tilpasset naturlige skel i landskabet.

F23 Områdegrensene er kvalitetssikret og så vidt muligt tilpasset naturlige skel i landskabet.

F27 Området er foreslået reduceret med mindre arealer med intensivt drevet landbrug. Områdegrensene er kvalitetssikret og så vidt muligt tilpasset naturlige skel i landskabet.

F28 Den sydlige del af Lem Vig er fjernet fra fuglebeskyttelsesområdet. Områdegrensene er kvalitetssikret og så vidt muligt tilpasset naturlige skel i landskabet.

F39 Området er samlet set foreslået reduceret. I forslaget er der udtaget et større område med intensivt dyrkede arealer. Området er foreslået udvidet mod vest, så grænsen går ved kysten for at inddrage ynglesteder for dværgterne. Områdegrensene er kvalitetssikret og så vidt muligt tilpasset naturlige skel i landskabet.

N2000 plan

http://mst.dk/media/129863/n28_n2000plan_2016-21.pdf

Udpegningsgrundlag for Habitatområde nr. 28

Naturtyper:

Sandbanke (1110)

Vadeflade (1140)

Lagune* (1150)

Bugt (1160)

Rev (1170)

Strandvold med enårige planter (1210)

Strandvold med flerårige planter (1220)

Enårig strandengsvegetation (1310)

Strandeng (1330)

Forklit (2110)

Hvid klit (2120)

Grå/grøn klit (2130)

Klithede* (2140)

Havtornklit (2160)

Grårisklit (2170)
Klitlavning (2190)
Næringsrig sø (3150)
Vandløb (3260)
Tør hede (4030)
Kalkoverdrev* (6210)
Surt overdrev* (6230)
Tidvis våd eng (6410)
Hængesæk (7140)
Kildevæld* (7220)
Rigkær (7230)
Arter: Stavsild (1103)
Stor vandsalamander (1166)
Odder (1355)
Spættet sæl (1365)
Blank seglmos (1393)

Udpegningsgrundlag for Fuglebeskyttelsesområde nr. 23

Fugle:
rørdrum (Y)
pibesvane (T)
lysbuget knortegås
(T) pibeand (T)
krikand (T)
spidsand (T)
rørhøg (Y)
klyde (TY)
hjejle (TY)
almindelig ryle (Y)
brushane (Y)
lille kobbersnepe (T)
splitterne (Y)
fjordterne (Y)
havterne (Y)
dværgterne (Y)
mosehornugle (Y)

Udpegningsgrundlag for Fuglebeskyttelsesområde nr. 27

Fugle:
lysbuget knortegås (T)
hvinand (T)
toppet skallesluger (T)
klyde (Y)
hjejle (T)
havterne (Y)

Udpegningsgrundlag for Fuglebeskyttelsesområde nr. 28

Fugle:
hvinand (T)
toppet skallesluger (T)

Udpegningsgrundlag for Fuglebeskyttelsesområde nr. 39

Fugle:
kortnæbbet gås (T)
bramgås (T)
lysbuget knortegås (T)
klyde (TY)
hvidbrystet præstekrave (Y)
almindelig ryle (Y)
brushane (Y)
fjordterne (Y)
dværgterne (Y)
mosehornugle (Y)

DNs kommentarer:

Der henvises til separat indsendt hørings svar, udarbejdet af DNs lokalafdeling.

Der ud over har DN følgende kommentarer:

Der er arter af trækfugle på udpegningsgrundlaget, som benytter omdriftsarealer under trækket.

Høringsmaterialet redegør ikke for den faglige vurdering der er foretaget i henhold til kriteriet 2 c ii. Derfor er det ikke muligt ud fra høringsmaterialet at forholde sig til, hvorvidt de udtagne arealer har væsentlig eller uvæsentlig betydning for arter på udpegningsgrundlaget.

Det drejer sig om arterne angivet nedenfor. Der er således ikke igennem høringsmaterialet fremlagt oplysninger eller dokumentation, der kan begrunde udtagningen af de pågældende arealer.

F 27: På Agerø er der af uigennemskuelige årsager udtaget et større areal mod vest, som kan udgøre en rastemulighed for Lysbuget Knortegås.

F 39 Udtagning af markerne mod sydvest er et problem. Arealerne udnyttes som rasteområde for svaner og gæs. IBA-lokalitet 39: IBA-Rapporten foreslår at F39 udvides mod sydvest, så det kommer til at omfatte Veserne da området hænger naturligt sammen med SBA – 39, med udveksling af ynglende/rastende gæs og vadefugle indenfor og udenfor det nuværende beskyttelsesområde.

N30 Lovns Bredning, Hjarbæk Fjord og Skals, Simested og Nørre Ådal, samt Skravad Bæk 2.016,7 0,0 419,8 0,0

H30 Området er foreslået reduceret med intensivt drevne landbrugsarealer og kulturrenge. Området er foreslået udvidet med mindre naturarealer af især surt overdrev samt tør hede, kalkoverdrev, kildevæld, rigkær, højmose, skovbevokset tørvemose, bøg på mor, egeblandskov og stilk-egekrat. Områdegrænserne er kvalitetssikret og så vidt muligt tilpasset naturlige skel i landskabet.

F14 Området er foreslået reduceret med intensivt dyrkede landbrugsarealer. Områdegrænserne er kvalitetssikret og så vidt muligt tilpasset naturlige skel i landskabet

F24 Området er foreslået reduceret med intensivt dyrkede landbrugsarealer. Områdegrænserne er kvalitetssikret og så vidt muligt tilpasset naturlige skel i landskabet

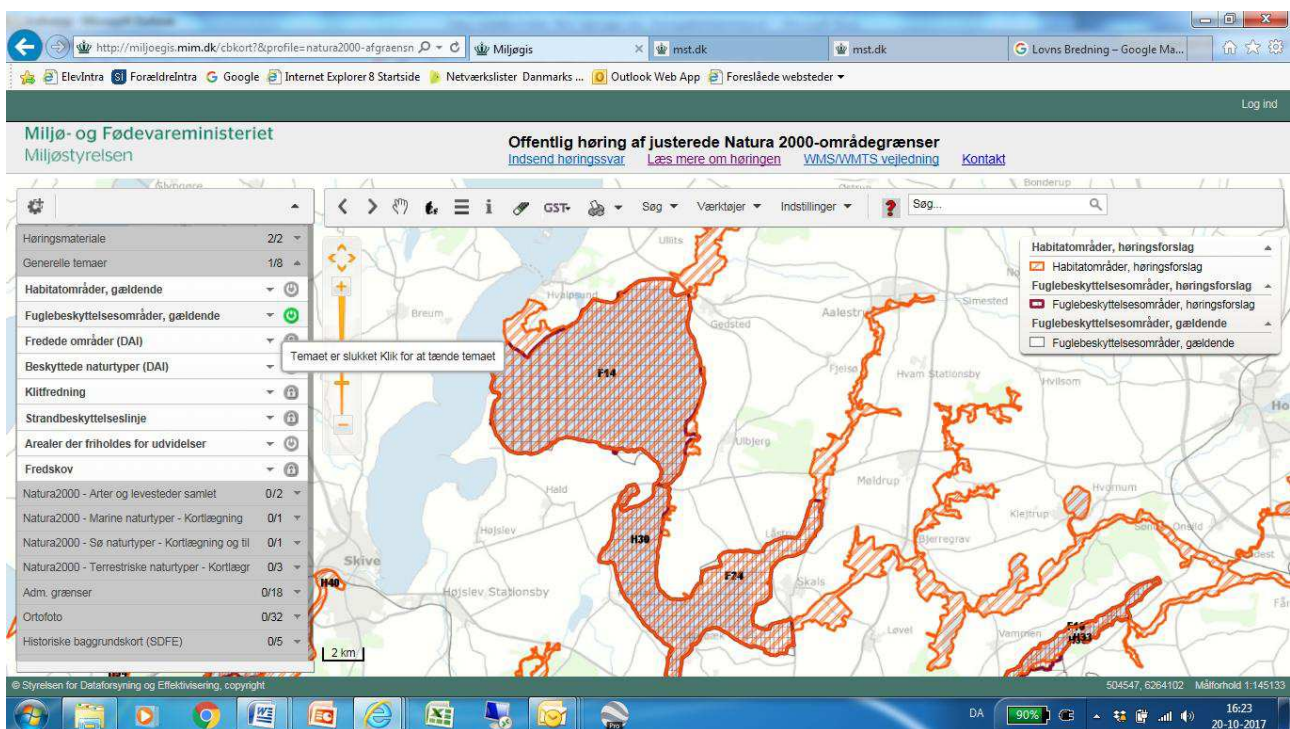
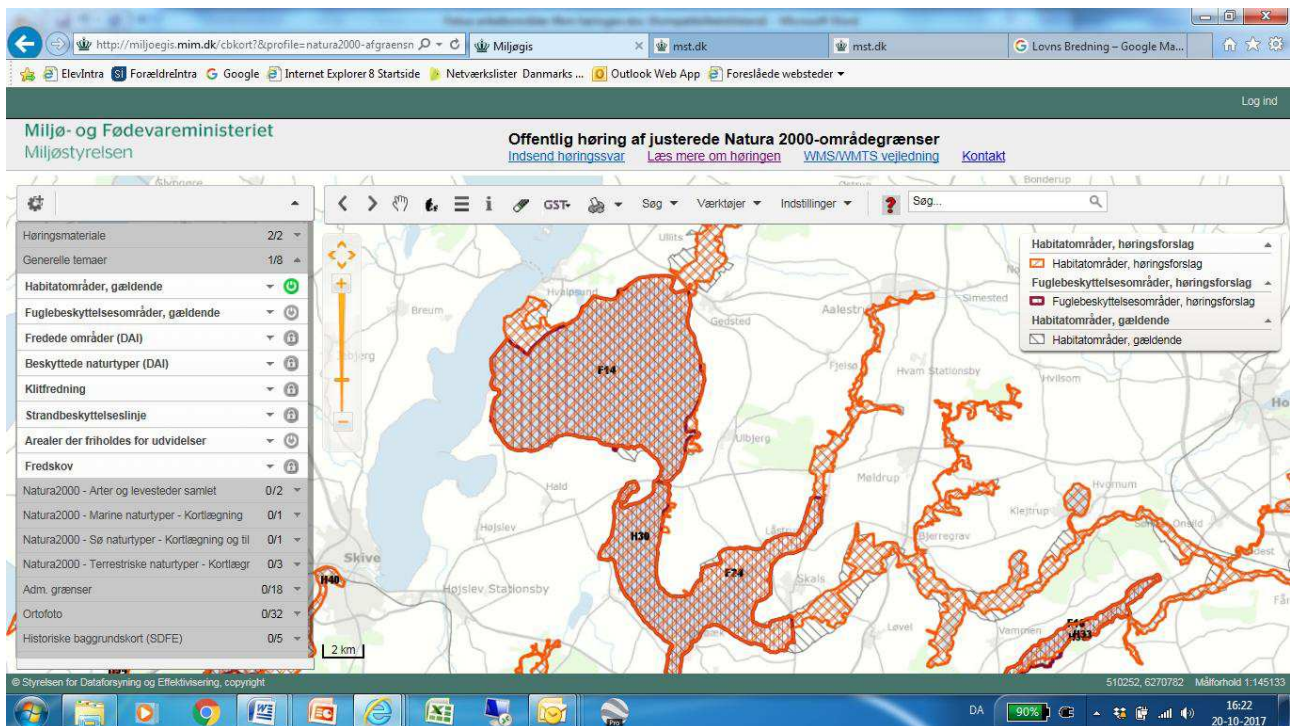

N2000 plan

http://mst.dk/media/129780/30_n2000plan_2016-21.pdf

Udpegningsgrundlag for Habitatområde nr. 30

Naturtyper:

Vadeflade (1140)

Bugt (1160)

Strandvold med enårige planter (1210)

Kystklint/klippe (1230)

Strandeng (1330)

Søbred med småurter (3130)

Næringsrig sø (3150)

Vandløb (3260)

Tør hede (4030)

Tørt kalksandsoverdrev* (6120)

Lagune* (1150)

Rev (1170)

Strandvold med flerårige planter (1220)

Enårig strandengsvegetation (1310)

Klithede* (2140)

Kransnållalge-sø (3140)

Brunvandet sø (3160)

Våd hede (4010)

Enekrat (5130)

Kalkoverdrev* (6210)

Surt overdrev* (6230)
Urtebræmme (6430)
Hængesæk (7140)
Kildevæld* (7220)
Bøg på mor (9110)
Ege-blandskov (9160)
Skovbevokset tørvemose* (91D0)

Tidvis våd eng (6410)
Nedbrudt højmosé (7120)
Tørvelavning (7150)
Rigkær (7230)
Bøg på muld (9130)
Stilkege-krat (9190)
Elle- og askeskov* (91E0)

Arter: Kildevældsvindelsnegl (1013) Grøn kølleguldsmed (1037)
Stor kærguldsmed (1042) Bæklampret (1096)
Flodlampret (1099) Stavsild (1103)
Stor vandsalamander (1166) Damflagermus (1318)
Odder (1355) Spættet sæl (1365)
Blank seglmos (1393) Gul Stenbræk (1528)

Udpegningsgrundlag for Fuglebeskyttelsesområde nr. 14

Fugle: Sangsvane (T) Hvinand (T)

Udpegningsgrundlag for Fuglebeskyttelsesområde nr. 24

Fugle: Rørdrum (Y) Sangsvane (T)
Taffeland (T) Troldand (T)
Hvinand (T) Fiskeørn (T)
Plettet rørvagtel (Y) Engsnarre (Y)
Blishøne (T)

DNs kommentarer:

Der henvises til separat indsendt høringssvar, udarbejdet af DNs lokalafdeling.

Der ud over har DN følgende kommentarer:

Der er arter af trækfugle på udpegningsgrundlaget, som benytter omdriftsarealer under trækket.

Høringsmaterialet redegør ikke for den faglige vurdering der er foretaget i henhold til kriteriet 2 c ii. Derfor er det ikke muligt ud fra høringmaterialet at forholde sig til, hvorvidt de udtagne arealer har væsentlig eller uvæsentlig betydning for arter på udpegningsgrundlaget.

Det drejer sig om arterne angivet nedenfor. Der er således ikke igennem høringmaterialet fremlagt oplysninger eller dokumentation, der kan begrunde udtagningen af de pågældende arealer.

F 14: er de udtagne arealer uden betydning for rastende sangsvaner?

F 24: er de udtagne arealer uden betydning for rastende sangsvaner?

N33 Tjele Langsø og Vinge Møllebæk 631,2 0,0 5,1 0,0

H33 Området er foreslået reduceret med intensivt drevne landbrugsarealer og lokalplanlagt areal. Området er foreslået udvidet med mindre naturarealer af bl.a. surt overdrev. Områdegrænserne er kvalitetssikret og så vidt muligt tilpasset naturlige skel i landskabet.

F16 Området er foreslået reduceret med en del intensivt dyrkede landbrugsarealer, som sæd-gæs ikke mere bruger i nævneværdigt omfang. Områdegrænserne er kvalitetssikret og så vidt muligt tilpasset naturlige skel i landskabet

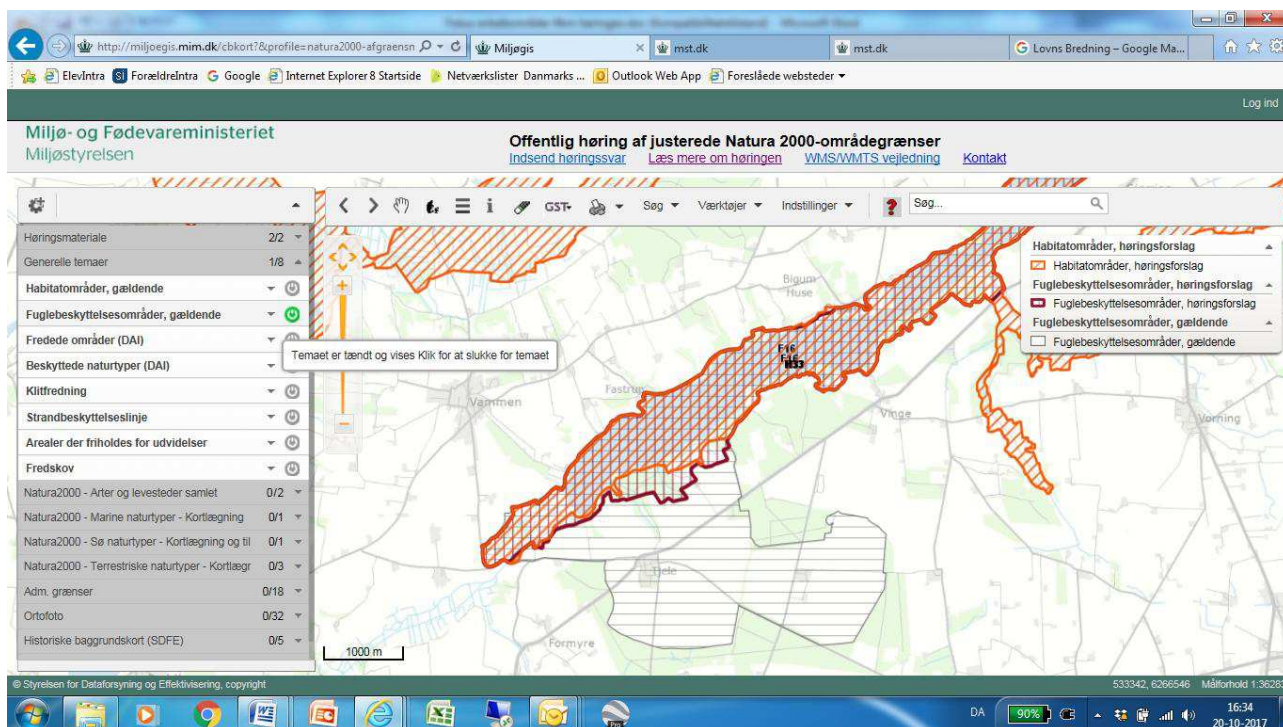

N2000 plan

http://mst.dk/media/129896/33_n2000plan_2016-21.pdf

Udpegningsgrundlag for Habitatområde nr. 33

Naturtyper:

Søbred med småurter (3130)

Vandløb (3260)

Surt overdrev* (6230)

Urtebræmme (6430)

Rigkær (7230)

Ege-blandskov (9160)

Skovbevokset tørvemose* (91D0)

Næringsrig sø (3150)

Kalkoverdrev* (6210)

Tidvis våd eng (6410)

Kildevæld* (7220)

Bøg på mor (9110)

Stilkeke-krat (9190)

Elle- og askeskov* (91E0)

Arter:

Bæklampret (1096)

Odder (1355)

Damflagermus (1318)

Blank seglmos (1393)

Udpegningsgrundlag for Fuglebeskyttelsesområde nr. 16

Fugle:

Sædgås (T)

DNs kommentarer:

Der henvises til separat indsendt høringssvar, udarbejdet af DNs lokalafdeling.

Der ud over har DN følgende kommentarer:

Der er arter af trækfugle på udpegningsgrundlaget, som benytter omdriftsarealer under trækket.

Høringsmaterialet redegør ikke for den faglige vurdering der er foretaget i henhold til kriteriet 2 c ii. Derfor er det ikke muligt ud fra høringsmaterialet at forholde sig til, hvorvidt de udtagne arealer har væsentlig eller uvæsentlig betydning for arter på udpegningsgrundlaget.

Det drejer sig om arterne angivet nedenfor. Der er således ikke igennem høringsmaterialet fremlagt oplysninger eller dokumentation, der kan begrunde udtagningen af de pågældende arealer.

H 33: Er der på de udtagne lokalplanlagte areal naturtyper eller arter på udpegningsgrundlaget? Er lokalplanen vedtaget før eller efter områdets udpegning?

F 16: DN vurderer ikke det er rigtigt at udtage arealet med begrundelsen ”som sædgæs ikke mere bruger i nævneværdigt omfang”. Søen er stadig en vigtig overnatningslokalitet for arten.

DN vurderer at gæssene (dvs. populationen Taigasædgås) faktisk i betydeligt omfang udnytter de dyrkede arealer både syd for Tjele Langsø, og nord for søen. Antagelsen at færre gæs benytter området skyldes (som også nævnt i IBA-rapporten) at området ikke er blevet tilfredsstillende undersøgt.

IBA-lokalitet-16 IBA-Rapporten foreslår Fuglebeskyttelsesområdet udvidet med landarealer både mod nord og mod syd med Fastrup, Bigum, Lindum, Vingegård, Vinge, Vinge Hede og Rise. Begrundelse: Vigtigt rasteområde for Taigasædgås.

N52 Salten Å, Salten Langsø, Mossø og søer syd for Salten Langsø og dele af Gudenå 124,2 0,0 71,0 0,0

H48 Området er foreslået reduceret, og der er fjernet intensivt drevne landbrugsarealer og nåletræsplantage. Området er foreslået udvidet med mindre naturarealer af bl.a. tør hede, surt overdrev og elle-askeskov. Områdegrænserne er kvalitetssikret og så vidt muligt tilpasset naturlige skel i landskabet.

F33 Områdegrænserne er kvalitetssikret og så vidt muligt tilpasset naturlige skel i landskabet

F35 Området er foreslået reduceret med intensivt drevne landbrugsarealer. Områdegrænserne er kvalitetssikret og så vidt muligt tilpasset naturlige skel i landskabet

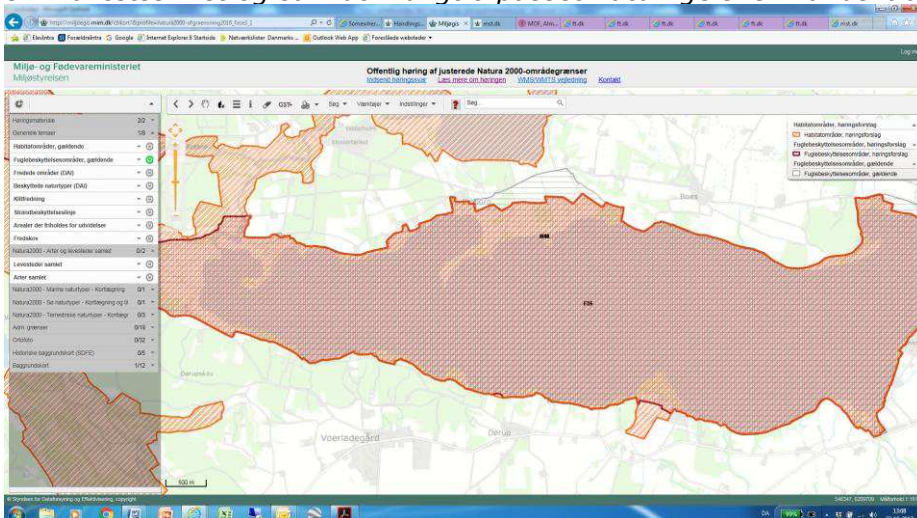

N2000 plan

https://mst.dk/media/130099/52_n2000plan_2016-21.pdf

Udpegningsgrundlag for Habitatområde nr. 48

Naturtyper:

Lobeliesø (3110)	Søbred med småurter (3130)
Kransnålalge-sø (3140)	Næringsrig sø (3150)
Brunvandet sø (3160)	Vandløb (3260)
Å-mudderbanke (3270)	Våd hede (4010)
Tør hede (4030)	Enekrat (5130)
Surt overdrev* (6230)	Tidvis våd eng (6410)
Højmose* (7110)	Hængesæk (7140)
Avneknippemose* (7210)	Kildevæld* (7220)
Rigkær (7230)	Bøg på mor med kristtorn (9120)
Bøg på muld (9130)	Stilkeke-krat (9190)
Skovbevokset tørvemose* (91D0)	Elle- og askeskov* (91E0)
Arter:	
Lys skivevandkalv (1082)	Bæklampret (1096)
Stor vandsalamander (1166)	Damflagermus (1318)
Odder (1355)	

Udpegningsgrundlag for Fuglebeskyttelsesområde nr. 33

Fugle:

Stor skallesluger (T)	Havørn (T)
Fiskeørn (Y)	Stor hornugle (Y)
Isfugl (Y)	Sortspætte (Y)

Udpegningsgrundlag for Fuglebeskyttelsesområde nr. 35

Fugle:

Rørhøg (Y)	Plettet rørvagtel (Y)
------------	-----------------------

Isfugl (Y)

DNs kommentarer:

Der henvises til separat fremsendt hørings svar udarbejdet af DNs lokalafdeling.

N56 Horsens Fjord, havet øst for og Endelave 58,0 0,0 60,4 0,0

H52 Området er foreslået reduceret med et intensivt drevet landbrugsareal ved Søby, og udvidet med et areal ved Amstrup Enge med rigkær. Områdegrensene er kvalitetssikret og så vidt muligt tilpasset naturlige skel i landskabet.

F36 Området er foreslået reduceret med intensivt dyrkede arealer bl.a. på Endelave. Området er foreslået udvidet med små arealer ved Borre pga. ynglende havterne. Områdegrensene er kvalitetssikret og så vidt muligt tilpasset naturlige skel i landskabet.

N2000 plan

http://mst.dk/media/130123/56_n2000plan_2016-21.pdf

Udpegningsgrundlag for Habitatområde nr. 52

Naturtyper:

Sandbanke (1110)	Vadeflade (1140)
Lagune* (1150)	Bugt (1160)
Rev (1170)	Strandvold med enårige planter (1210)
Strandvold med flerårige planter (1220)	Kystklint/klippe (1230)
Enårig strandengsvegetation (1310)	Strandeng (1330)
Forklit (2110)	Hvid klit (2120)
Grå/grøn klit (2130)	Klithede* (2140)
Klitlavning (2190)	Kransnålalge-sø (3140)
Brunvandet sø (3160)	Tør hede (4030)
Kalkoverdrev* (6210)	Surt overdrev* (6230)
Tidvis våd eng (6410)	Rigkær (7230)
Bøg på mor med kristtorn (9120)	Bøg på muld (9130)
Ege-blandskov (9160)	Stilkeke-krat (9190)
Skovbevokset tørvemose* (91D0)	Elle- og askeskov* (91E0)

Arter:
Spættet sæl (1365)

Odder (1355)

Gråsæl (1364)

Udpegningsgrundlag for Fuglebeskyttelsesområde nr. 36

Fugle:

Skarv (TY)

Ederfugl (T)

Hvinand (T)

Hjejle (T)

Splitterne (Y)

Dværgterne (Y)

Bjergand (T)

Fløjlsand (T)

Klyde (Y)

Lille kobbersneppe (T)

Havterne (Y)

DNs kommentarer:

Der henvises til separat fremsendt hørings svar udarbejdet af DNs lokalafdeling.

N65 Nissum Fjord **513,2 0,0 165,7 0,0**

H58 Området er foreslået reduceret med intensivt drevne landbrugsarealer og et sommerhusområde. Områdegrænserne er kvalitetssikret og så vidt muligt tilpasset naturlige skel i landskabet. For en del af området vil der på et senere tidspunkt være en særskilt høring. Baggrunden er, at regeringen sammen med Socialdemokratiet, Dansk Folkeparti og Socialistisk Folkeparti har besluttet, at Høvsøre Prøvestation for store vindmøller skal udvides. Prøvestationen er beliggende tæt på Natura 2000-området Nissum Fjord (habitatområde H58 og fuglebeskyttelsesområde F38). De oplysninger, der indhentes i forbindelse med arbejdet med udvidelsen, kan have betydning for muligheden for at ændre afgrænsningen af Natura 2000-området umiddelbart syd for den eksisterende prøvestation. Miljøstyrelsen vil derfor foretage en særskilt høring for denne del af området, når den allerede igangsatte miljø- og habitatkonsekvensvurdering for Høvsøre Prøvestation foreligger.

F38 Området er reduceret med flere intensivt drevne landbrugsarealer samt et sommerhusområde. Området er foreslået udvidet til at omfattet kysten nord for Torsminde af hensyn til ynglepladser for dværgterne. Områdegrænserne er kvalitetssikret og så vidt muligt tilpasset naturlige skel i landskabet. For en del af området vil der på et senere tidspunkt være en særskilt høring. Baggrunden er, at regeringen sammen med Socialdemokratiet, Dansk Folkeparti og Socialistisk Folkeparti har besluttet, at Høvsøre Prøvestation for store vindmøller skal udvides. Prøvestationen er beliggende tæt på Natura 2000-området Nissum Fjord (habitatområde H58 og fuglebeskyttelsesområde F38). De oplysninger, der indhentes i forbindelse med arbejdet med udvidelsen, kan have betydning for muligheden for at ændre afgrænsningen af Natura 2000-området umiddelbart syd for den eksisterende prøvestation. Miljøstyrelsen vil derfor foretage en særskilt høring for denne del af området, når den allerede igangsatte miljø- og habitatkonsekvensvurdering for Høvsøre Prøvestation foreligger.

Udpegningsgrundlag for Habitatområde nr. 58

Naturtyper:

Lagune* (1150)

Enårig strandengsvegetation (1310)

Grå/grøn klit (2130)

Havtornklit (2160)

Visse-indlandsklit (2310)

Lobeliesø (3110)

Kransnålalge-sø (3140)

Vandløb (3260)

Tør hede (4030)

Tidvis våd eng (6410)

Stilkeke-krat (9190)

Elle- og askeskov* (91E0)

Arter:

Havlampret (1095)

Flodlampret (1099)

Laks (1106)

Vandranke (1831)

Strandvold med enårige planter (1210)

Strandeng (1330)

Klithede* (2140)

Klitlavning (2190)

Græs-indlandsklit (2330)

Søbred med småurter (3130)

Næringsrig sø (3150)

Våd hede (4010)

Surt overdrev* (6230)

Rigkær (7230)

Skovbevokset tørvemose* (91D0)

Bæklampret (1096)

Stavsild (1103)

Odder (1355)

Udpegningsgrundlag for Fuglebeskyttelsesområde nr. 38

Fugle:	Rørdrum (Y)	Knopsvane (T)
Pibesvane (T)	Sangsvane (T)	
Kortnæbbet gås (T)	Bramgås (T)	
Lysbuget knortegås (T)	Pibeand (T)	
Krikand (T)	Spidsand (T)	
Tøppet skallesluger (T)	Stor skallesluger (T)	
Rørhøg (Y)	Plettet rørvagtel (Y)	
Klyde (TY)	Hvidbrystet præstekrave (Y)	
Pomeransfugl (T)	Almindelig ryle (Y)	
Brushane (Y)	Lille kobbersneppe (T)	
Splitterne (Y)	Fjordterne (Y)	
Havterne (Y)	Dværgterne (Y)	

N2000 plan

https://mst.dk/media/129973/65_n2000plan_2016-21.pdf

DNs kommentarer:

Der henvises til separat indsendt høringssvar, udarbejdet af DNs lokalafdeling.

Der ud over har DN følgende kommentarer:

Der er arter af trækfugle på udpegningsgrundlaget, som benytter omdriftsarealer under trækket.

Høringsmaterialet redegør ikke for den faglige vurdering der er foretaget i henhold til kriteriet 2 c ii. Derfor er det ikke muligt ud fra høringmaterialet at forholde sig til, hvorvidt de udtagne arealer har væsentlig eller uvæsentlig betydning for arter på udpegningsgrundlaget.

Det drejer sig om arterne angivet nedenfor. Der er således ikke igennem høringmaterialet fremlagt oplysninger eller dokumentation, der kan begrunde udtagningen af de pågældende arealer.

H 58: Er der naturtyper på udpegningsgrundlaget, som er beliggende i det udtagne sommerhusområde?

F 38: Er der fuglearter på udpegningsgrundlaget, som raster i de udtagne landbrugsarealer? Pibesvane, sangsvane, kortnæbbet gås, bramgæs og lysbuget knortegås? Nissum Fjord lider som så mange andre fjorde af næringsstofbelastning, og deraf følgende reduktion af fødemængden. Dette tvinger bl.a. svaner og gæs til at søge føde på dyrkede landarealer.

N66 Stadil Fjord og Vest Stadil Fjord 1.349,4 0,0 1,1 0,0

H59 Området er foreslået reduceret med intensivt drevne landbrugsarealer. Områdegrensene er kvalitetssikret og så vidt muligt tilpasset naturlige skel i landskabet.

F41 Området er foreslået reduceret med intensivt drevne landbrugsarealer. Områdegrensene er kvalitetssikret og så vidt muligt tilpasset naturlige skel i landskabet.

N2000 plan

https://mst.dk/media/129979/66_n2000plan_2016-21.pdf

Udpegningsgrundlag for Habitatområde nr. 59

Naturtyper:

Lagune* (1150)	Grå/grøn klit (2130)
Klithede* (2140)	Søbred med småurter (3130)
Kransnålalge-sø (3140)	Næringsrig sø (3150)
Vandløb (3260)	Våd hede (4010)
Tør hede (4030)	Surt overdrev* (6230)
Rigkær (7230)	

Arter:

Havlampret (1095)	Bæklampret (1096)
Odder (1355)	Vandranke (1831)

Udpegningsgrundlag for Fuglebeskyttelsesområde nr. 41

Fugle:

Rørdrum (Y)	Pibesvane (T)
Sangsvane (T)	Kortnæbbet gås (T)
Grågås (T)	Bramgås (T)
Krikand (T)	Spidsand (T)
Skeand (T)	Rørhøg (Y)
Plettet rørvagtel (Y)	Pomeransfugl (T)
Hjejle (T)	Sortterne (Y)

DNs kommentarer:

Der henvises til separat indsendt høringsvar, udarbejdet af DN's lokalafdeling.

Der ud over har DN følgende kommentarer:

Der er arter af trækfugle på udpegningsgrundlaget, som benytter omdriftsarealer under trækket.

Høringsmaterialet redegør ikke for den faglige vurdering der er foretaget i henhold til kriteriet 2 c ii. Derfor er det ikke muligt ud fra høringsmaterialet at forholde sig til, hvorvidt de udtagne arealer har væsentlig eller uvæsentlig betydning for arter på udpegningsgrundlaget.

Det drejer sig om arterne angivet nedenfor. Der er således ikke igennem høringsmaterialet fremlagt oplysninger eller dokumentation, der kan begrunde udtagningen af de pågældende arealer.

F 41: Raster gæs og svaner på de udtagne landbrugsarealer?

Pibesvane, sangsvane, kortnæbbet gås, grågås, bramgås?

Samme problem som N 65 Nissum Fjord. Dog udgør de udtagne arealer en markant større procent af det samlede N2000 areal. Næringsstofbelastning, reducerede fødemængder og tilgroning forringer samlet set forholdene for flere arter på udpegningsgrundlaget. De udtagne arealer udnyttes givetvis af svaner og gæs.

N69 Ringkøbing Fjord og Nymindestrømmen 269,3 0,0 132,3 0,0

H62 Området er foreslået reduceret med intensivt drevne landbrugsarealer og sommerhusområder. Områdegrensene er kvalitetssikret og så vidt muligt tilpasset naturlige skel i landskabet.

F43 Området er foreslået reduceret. Der er fjernet intensivt drevne landbrugsarealer og sommerhusområder. Et område ved den nedre del af Skjern Å foreslås omklassificeret til fuglebeskyttelsesområde sammen med arealer længere opstrøms langs Skjern Å. Områdegrensene er kvalitetssikret og så vidt muligt tilpasset naturlige skel i landskabet.

N2000 plan

http://mst.dk/media/129997/69_n2000plan_2016-21.pdf

Udpegningsgrundlag for Habitatområde nr. 62

Naturtyper:

Flodmunding (1130)	Lagune* (1150)
Strandeng (1330)	Forklit (2110)
Hvid klit (2120)	Grå/grøn klit (2130)
Klithede* (2140)	Havtornklit (2160)
Grårisklit (2170)	Klitlavning (2190)
Kransnålalge-sø (3140)	Næringsrig sø (3150)
Brunvandet sø (3160)	Vandløb (3260)
Våd hede (4010)	Tør hede (4030)
Surt overdrev* (6230)	Tidvis våd eng (6410)
Tørvelavning (7150)	Rigkær (7230)

Arter:

Havlampret (1095)	Flodlampret (1099)
Majsild (1102)	Stavsild (1103)
Laks (1106)	Odder (1355)
Vandranke (1831)	

Udpegningsgrundlag for Fuglebeskyttelsesområde nr. 43

Fugle:

Rørdrum (Y)	Skestork (Y)
Knopsvane (T)	Pibesvane (T)
Sangsvane (T)	Kortnæbbet gås (T)
Grågås (T)	Bramgås (T)
Mørkbuget knortegås (T)	Gravand (T)
Pibeand (T)	Krikand (T)
Spidsand (T)	Skeand (T)
Hvinand (T)	Stor skallesluger (T)
Havørn (T)	Rørhøg (Y)
Blå kærhøg (T)	Fiskeørn (Y)
Vandrefalk (T)	Plettet rørvagtel (Y)
Blishøne (T)	Klyde (TY)
Pomeransfugl (T)	Hjejle (T)
Almindelig ryle (TY)	Brushane (Y)
Lille kobbersneppe (T)	Splitterne (Y)
Fjordterne (Y)	Havterne (Y)
Mosehornugle (Y)	

DNs kommentarer:

Der henvises til separat indsendt høringssvar, udarbejdet af DNs lokalafdeling.

Der ud over har DN følgende kommentarer:

Der er arter af trækfugle på udpegningsgrundlaget, som benytter omdriftsarealer under trækket.

Høringsmaterialet redegør ikke for den faglige vurdering der er foretaget i henhold til kriteriet 2 c ii. Derfor er det ikke muligt ud fra høringmaterialet at forholde sig til, hvorvidt de udtagne arealer har væsentlig eller uvæsentlig betydning for arter på udpegningsgrundlaget.

Det drejer sig om arterne angivet nedenfor. Der er således ikke igennem høringmaterialet fremlagt oplysninger eller dokumentation, der kan begrunde udtagningen af de pågældende arealer.

F 43: Forekommer rastende svaner og gæs på udtagne landbrugsarealer? Knopsvane, pibesvane, sangsvane, kortnæbbet gås, grågås, bramgås, mørkbuget knortegås

N84 Kallesmærsk Hede, Grærup Langsø, Fiilsø og Kærgård Klitplantage

231,1 0,0 0,1 0,0

H73 Området er foreslået reduceret med intensivt drevne landbrugsarealer samt lokalplanlagte, mindre arealer indenfor sommerhusområder. Områdegrensene er kvalitetssikret og så vidt muligt tilpasset naturlige skel i landskabet.

F50 Områdegrensene er kvalitetssikret og så vidt muligt tilpasset naturlige skel i landskabet

F56 Området er foreslået reduceret med intensivt drevne landbrugsarealer. Områdegrensene er kvalitetssikret og så vidt muligt tilpasset naturlige skel i landskabet.

N2000 plan

http://mst.dk/media/130256/n84_n2000plan_2016-21.pdf

Udpegningsgrundlag for Habitatområde nr. 73

Naturtyper:

Strandeng (1330)	Forklit (2110)
Hvid klit (2120)	Grå/grøn klit (2130)
Klithede* (2140)	Havtornklit (2160)
Grårisklit (2170)	Skovklit (2180)
Klitlavning (2190)	Enebærklit* (2250)
Lobeliesø (3110)	Søbred med småurter (3130)
Næringsrig sø (3150)	Brunvandet sø (3160)
Vandløb (3260)	Våd hede (4010)
Tør hede (4030)	Enekrat (5130)
Surt overdrev* (6230)	Tidvis våd eng (6410)
Urtebræmme (6430)	Hængesæk (7140)
Tørvelavning (7150)	Kildevæld* (7220)
Rigkær (7230)	Stilkeke-krat (9190)
Skovbevokset tørvemose* (91D0)	Elle- og askeskov* (91E0)
Arter:	Odde (1355)

Udpegningsgrundlag for Fuglebeskyttelsesområde nr. 50

Fugle:

hedehøg (Y)	pletlet rørvagtel (Y)
tinksmed (Y)	mosehornugle (Y)
natravn (Y)	hedelærke (Y)
rødrygget tornskade (Y)	

Udpegningsgrundlag for Fuglebeskyttelsesområde nr. 56

Fugle:

rørdrum (Y)	pibesvane (T)
sangsvane (T)	kortnæbbet gås (T)
grågås (T)	rørhøg (Y)
hedehøg (Y)	pletlet rørvagtel (Y)
trane (Y)	pomeransfugl (T)
tinksmed (Y)	natravn (Y)

DNs kommentarer:

Der er arter af trækfugle på udpegningsgrundlaget, som benytter omdriftsarealer under trækket. Høringsmaterialet redegør ikke for den faglige vurdering der er foretaget i henhold til kriteriet 2 c ii. Derfor er det ikke muligt ud fra høringsmaterialet at forholde sig til, hvorvidt de udtagne arealer har væsentlig eller uvæsentlig betydning for arter på udpegningsgrundlaget. Det drejer sig om arterne angivet nedenfor. Der er således ikke igennem høringsmaterialet fremlagt oplysninger eller dokumentation, der kan begrunde udtagningen af de pågældende arealer.

F 56: Forekommer rastende bestande af svaner og gæs på de udtagne landbrugsarealer?

Pibesvane, sangsvane, kortnæbbet gås, grågås. Det forekommer ikke umiddelbart forståeligt at der udtages arealer i F56 de pågældende steder. Man opnår efter DN's vurdering meget lidt, til gengæld arbejder man sig tæt på de egentlige naturarealer ved den genoprettede Fiilsø. Da der i området vel raster omkring 25.000 gæs er området givetvis af betydning.

N89 Vadehavet med Ribe Å, Tved Å og Varde Å vest for Varde

5.862,6 438,0 28,9 0,2

H78 Området er foreslået reduceret, og der er fjernet intensivt drevne landbrugsarealer samt mindre arealer omkring sejltredden til Esbjerg havn. Området er foreslået udvidet med mindre naturarealer herunder surt overdrev og strandeng.

Habitatområde H90: Vidå med tilløb, Rudbøl Sø og Magisterkogen er foreslået inddraget i H78. Områdegrænserne er kvalitetssikret og så vidt muligt tilpasset naturlige skel i landskabet.

H86 Områdegrænserne er kvalitetssikret og så vidt muligt tilpasset naturlige skel i landskabet.

H90 Området er foreslået udvidet med Hasberg sø. Områdeafgrænsningen er kvalitetssikret, og så vidt muligt tilpasset naturlige skel i landskabet.

H239 Området er foreslået reduceret med intensivt drevne landbrugsarealer og udvidet med mindre naturarealer for at sikre værdifulde sure overdrev på de stejle ådalsskrænter langs Alslev Å. Områdegrænserne er kvalitetssikret og så vidt muligt tilpasset naturlige skel i landskabet.

F49 Området er foreslået reduceret med intensivt drevne landbrugsarealer. Områdegrænserne er kvalitetssikret og så vidt muligt tilpasset naturlige skel i landskabet.

F51 Området er foreslået reduceret med intensivt drevne landbrugsarealer. Områdegrænserne er kvalitetssikret og så vidt muligt tilpasset naturlige skel i landskabet.

F52 I forslaget er området marginalt reduceret, da områdegrænserne er kvalitetssikret og så vidt muligt tilpasset naturlige skel i landskabet

F53 I forslaget er området marginalt reduceret, da områdegrænserne er kvalitetssikret og så vidt muligt tilpasset naturlige skel i landskabet

F55 Områdegrænserne er kvalitetssikret og så vidt muligt tilpasset naturlige skel i landskabet.

F57 Området er foreslået reduceret med intensivt drevne landbrugsarealer og ved udvidelse af sejltredden til Esbjerg havn. Områdegrænserne er kvalitetssikret og så vidt muligt tilpasset naturlige skel i landskabet.

F60 I forslaget er området reduceret, og der er fjernet intensivt drevne landbrugsarealer. Områdegrænserne er desuden kvalitetssikret og så vidt muligt tilpasset naturlige skel i landskabet.

F65 Områdegrænserne er kvalitetssikret og så vidt muligt tilpasset naturlige skel i landskabet.

F67 Området er foreslået reduceret med intensivt drevne landbrugsarealer. Områdegrænserne er kvalitetssikret og så vidt muligt tilpasset naturlige skel i landskabet.

N2000 planer

F 49 http://mst.dk/media/130289/n89_f49_2000plan_2016-21.pdf

F 51 http://mst.dk/media/130294/n89_f51_n2000plan_2016-21.pdf

F 52 http://mst.dk/media/130299/n89_f52_n2000plan_2016-21.pdf

F 53 http://mst.dk/media/130303/n89_f53_n2000plan_2016-21.pdf

F 55 http://mst.dk/media/130308/n89_f55_n2000plan_2016-21.pdf

F 57 H 78 H 86 H 90 http://mst.dk/media/130330/n89_h78_h86_h90_f57_n2000plan_2016-21.pdf

F 60 http://mst.dk/media/130314/n89_f60_n2000plan_2016-21.pdf

F 65 http://mst.dk/media/130319/n89_f65_n2000plan_2016-21.pdf

F 67 http://mst.dk/media/130325/n89_f67_n2000plan_2016-21.pdf

Udpegningsgrundlag

Udpegningsgrundlag for Fuglebeskyttelsesområde nr. 49

Fugle:

hedehøg (Y)

klyde (T)

engsnarre (Y)

blåhals (Y)

Udpegningsgrundlag for Fuglebeskyttelsesområde nr. 51

Fugle:

rørdrum (Y)

kortnæbbet gås (T)

rørhøg (Y)

plettet rørvagtel (Y)

klyde (Y)

brushane (Y)

mosehornugle (Y)

hvid stork (Y)

bramgås (T)

hedehøg (Y)

engsnarre (Y)

hjejle (T)

sorthovedet måge (Y)

blåhals (Y)

Udpegningsgrundlag for Fuglebeskyttelsesområde nr. 52

Fugle:

bramgås (T)

rørhøg (Y)

klyde (Y)

sandterne (Y)

havterne (Y)

mørkbuget knortegås (T)

vandrefalk (T)

brushane (Y)

fjordterne (Y)

mosehornugle (Y)

Udpegningsgrundlag for Fuglebeskyttelsesområde nr. 53

Fugle:

rørhøg (Y)

klyde (Y)

sandløber (T)

sandterne (Y)

dværgterne (Y)

rørdrum (Y)

lysbuget knortegås (T)

vandrefalk (T)

hvidbrystet præstekrave (Y)

almindelig ryle (Y)

havterne (Y)

Udpegningsgrundlag for Fuglebeskyttelsesområde nr. 55

Fugle:

skestork (Y)

pipeand (T)

sandterne (Y)

fjordterne (Y)

dværgterne (Y)

mørkbuget knortegås (T)

sorthovedet måge (Y)

splitterne (Y)

havterne (Y)

mosehornugle (Y)

Udpegningsgrundlag for Habitatområde nr. 78

Naturtyper:

Sandbanke (1110)

Vadeflade (1140)

Bugt (1160)

Enårig strandengsvegetation (1310)

Strandeng (1330)

Hvid klit (2120)

Klithede* (2140)

Grårisklit (2170)

Klitlavning (2190)

Græs-indlandsklit (2330)

Kransnålalge-sø (3140)

Brunvandet sø (3160)

Våd hede (4010)

Kalkoverdrev* (6210)

Tidvis våd eng (6410)

Rigkær (7230)

Skovbevokset tørvemose* (91D0)

Arter:

Havlampret (1095)

Flodlampret (1099)

Laks (1106)

Marsvin (1351)

Gråsæl (1364)

Flodmunding (1130)

Lagune* (1150)

Rev (1170)

Vadegræssamfund (1320)

Forklit (2110)

Grå/grøn klit (2130)

Havtornklit (2160)

Skovklit (2180)

Visse-indlandsklit (2310)

Søbred med småurter (3130)

Næringsrig sø (3150)

Vandløb (3260)

Tør hede (4030)

Surt overdrev* (6230)

Tørvelavning (7150)

Stilkeke-krat (9190)

Elle- og askeskov* (91E0)

Bæklampret (1096)

Stavsild (1103)

Snæbel* (1113)

Odder (1355)

Spættet sæl (1365)

Udpegningsgrundlag for Habitatområde nr. 86

Naturtyper: Vandløb (3260)

Arter: Bæklampret (1096) Flodlampret (1099)
Snæbel* (1113)**Udpegningsgrundlag for Habitatområde nr. 90**Naturtyper: Næringsrig sø (3150) Vandløb (3260)
Rigkær (7230)Arter: Havlampret (1095) Bæklampret (1096)
Flodlampret (1099) Snæbel* (1113)
Dyndsmerling (1145) Odder (1355)**Udpegningsgrundlag for Fuglebeskyttelsesområde nr. 57**

Fugle:

kortnæbbet gås (T)	grågås (T)
bramgås (T)	mørkbuget knortegås (T)
lysbuget knortegås (T)	gravand (T)
pibeand (T)	krikand (T)
spidsand (T)	skeand (T)
edderfugl (T)	sortand (T)
havørn (T)	blå kærhøg (T)
vandrefalk (T)	strandskade (T)
klyde (TY)	hvidbrystet præstekrave (TY)
hjejle (T)	strandhjejle (T)
islandsk ryle (T)	sandløber (T)
almindelig ryle (T)	lille kobbersneppe (T)
stor regnspeve (T)	rødben (T)
hvidklire (T)	dværgmåge (T)
sandterne (Y)	splitterne (Y)
fjordterne (Y)	havterne (Y)
dværgterne (Y)	mosehornugle (Y)
blåhals (Y)	

Udpegningsgrundlag for Fuglebeskyttelsesområde nr. 60

Fugle:

rørdrum (Y)	hvid stork (Y)
pibesvane (T)	sangsvane (T)
kortnæbbet gås (T)	grågås (T)
bramgås (T)	gravand (T)
pibeand (T)	spidsand (T)
skeand (T)	havørn (T)
rørhøg (Y)	hedehøg (Y)
pletlet rørvagtel (Y)	engsnarre (Y)
klyde (TY)	hvidbrystet præstekrave (TY)
hjejle (T)	strandhjejle (T)
islandsk ryle (T)	almindelig ryle (T)
brushane (Y)	lille kobbersneppe (T)
fjordterne (Y)	sortterne (Y)
mosehornugle (Y)	blåhals (Y)

Udpegningsgrundlag for Fuglebeskyttelsesområde nr. 65

Fugle:

rørdrum (Y)	mørkbuget knortegås (T)
rørhøg (Y)	hedehøg (Y)
pletlet rørvagtel (Y)	klyde (Y)
hvidbrystet præstekrave (Y)	hjejle (T)
almindelig ryle (Y)	brushane (Y)
sandterne (Y)	splitterne (Y)
fjordterne (Y)	havterne (Y)
dværgterne (Y)	mosehornugle (Y)
natravn (Y)	

Udpegningsgrundlag for Fuglebeskyttelsesområde nr. 67

Fugle:

sangsvane (T)	kortnæbbet gås (T)
bramgås (T)	hedehøg (Y)
engsnarre (Y)	hjejle (T)
brushane (Y)	mosehornugle (Y)
blåhals (Y)	

DNs kommentarer:

Der henvises til separat indsendt hørings svar, udarbejdet af DNs lokalafdelinger.

Med henvisning dertil ønsker vi at fremhæve, at der i dette område ønskes udtaget overordentligt store arealer, herunder arealer, som arter af trækfugle på udpegningsgrundlaget benytter i væsentligt omfang under trækket.

Høringsmaterialet redegør ikke for den faglige vurdering der er foretaget i henhold til kriteriet 2 c ii. Derfor er det ikke muligt ud fra høringsmaterialet at forholde sig til baggrunden for Miljøstyrelsens vurdering.

Det drejer sig også for dette område i særdeleshed om gæs og svaner på udpegningsgrundlaget.

Der er således ikke igennem høringsmaterialet fremlagt oplysninger eller dokumentation, der kan begrunde udtagningen af de pågældende arealer. Tværtimod (se separat hørings svar fra DNs lokalafdelinger).

N94 Rinkenæs Skov, Dyrehaven og Rode Skov 42,7 0,0 4,4 0,0

H83 Området er foreslået reduceret med intensivt drevne landbrugsarealer. Områdegrensene er kvalitetssikret og tilpasset naturlige skel i landskabet og kvalitetssikret.

F68 Området er foreslået reduceret med intensivt drevne landbrugsarealer. Områdegrensene er kvalitetssikret og så vidt muligt tilpasset naturlige skel i landskabet.

N2000 plan

http://mst.dk/media/130368/n94_n2000plan_2016-21.pdf

Udpegningsgrundlag for Habitatområde nr. 83

Naturtyper:

Kransnålalge-sø (3140)

Nedbrudt højmosse (7120)

Kildevæld* (7220)

Bøg på mor med kristtorn (9120)

Ege-blandskov (9160)

Elle- og askeskov* (91E0)

Arter:

Næringsrig sø (3150)

Hængesæk (7140)

Riggær (7230)

Bøg på muld (9130)

Skovbevokset tørvemose* (91D0)

Stor vandsalamander (1166)

Udpegningsgrundlag for Fuglebeskyttelsesområde nr. 68

Fugle:

isfugl (Y)

hvepsevåge (Y)

rørhøg (Y)

DNs kommentarer:

DNs lokalafdeling har følgende kommentarer:

DN Sønderborg vil kraftigt opfordre til, at 2 vigtige arealer i Gråstenskoven ikke tages ud af Natura 2000 området. Nævnt i prioriteret rækkefølge:

1. Nord for Ravnsbjergvej inde imellem Buskmose Skov og Rinkenæs Skov
2. Engskov mellem Kværs Skov og Rinkenæs Skov

1. Matrikel nr. 1528,736,706,735,1526,1411 og 1419.

I sin tid af Sønderjyllands Amt udpeget som særligt værdifuldt landskab.

Stor vandsalamander er registreret på kortet men der er i det hele taget et rigt dyre- og fugleliv med bl.a. harer, egern, rå- og dådyr, musevåge m.fl., stor flagspætte, flere flagermusarter, skovskade, sangsvaner, ræv, m.m. fl. og det er fouragerings-, opholds- og trækområde for fugle og andre dyr.

Der er skovbryn næsten hele vejen rundt om arealet, og det vil virke som en "hul-udtagning" hvilket jo ikke er ønskeligt eller tilsigtet i høringsforslaget.

Det er et vidunderligt flot kuperet område med skov hele vejen rundt og sammenhængskraften svækkes ved en evt. udtagning.

2. Matrikel nr. 114, 187, 12 og 194.

Arealet er fouragerings-, opholds- og trækområde for fugle og andre dyr.

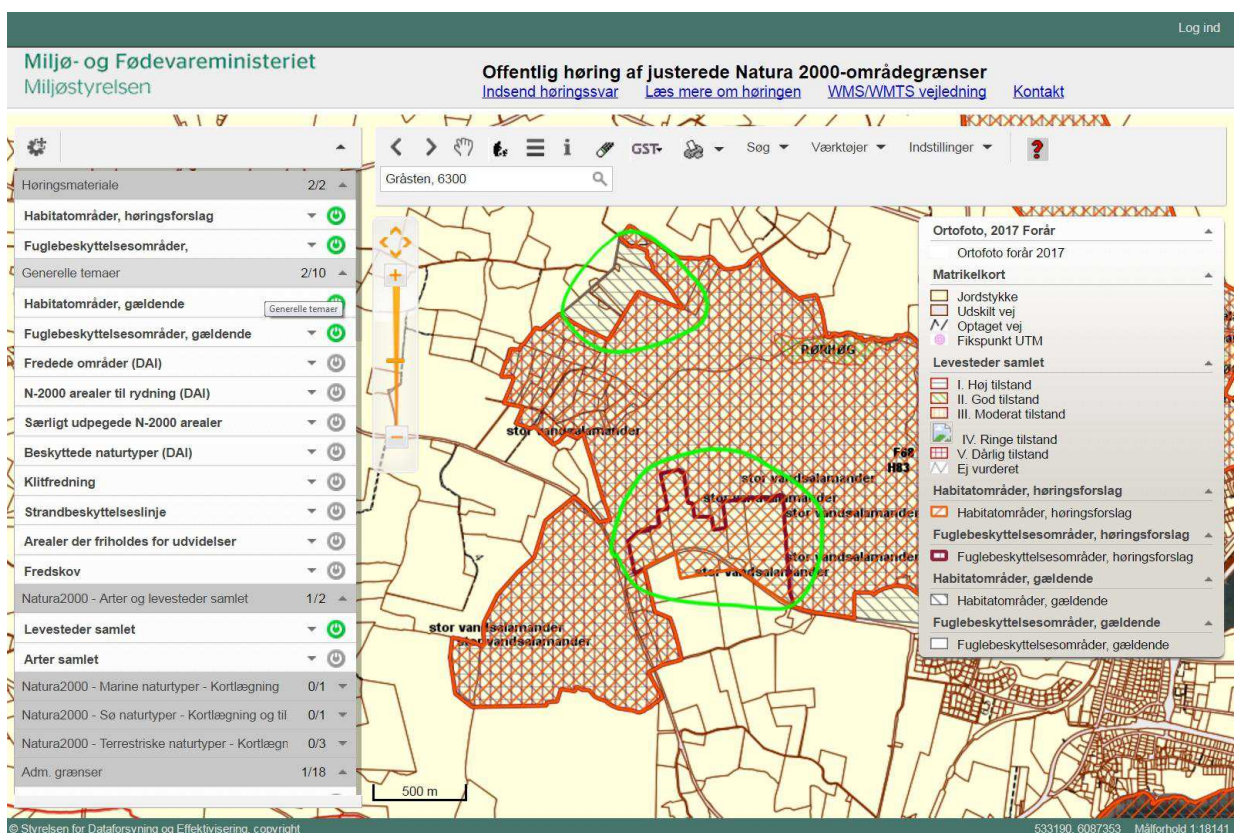

N103 Kogsbøl og Skast Mose 92,7 0,0 0,0 0,0

F69 Området er foreslået reduceret med intensivt drevne landbrugsarealer og produktions-skov. Områdegrænserne er kvalitetssikret og så vidt muligt tilpasset naturlige skel i landskabet.

N2000 plan

http://mst.dk/media/130424/n103_n2000plan_2016-21.pdf

Udpegningsgrundlag for Fuglebeskyttelsesområde nr. 69

Fugle:

rørhøg (Y)	hedehøg (Y)
tinksmed (Y)	sortterne (Y)
mosehornugle (Y)	

DNs kommentarer:

Der henvises til separat fremsendt høringssvar udarbejdet af DNs lokalafdeling.

N108 Æbelø, havet syd for og Nærå 463,9 0,0 7,4 0,0

H92 Området er foreslået reduceret med et mindre område med intensivt drevne landbrugsarealer. Området er udvidet ved Gyldensteen med bl.a. kystlagune. Områdegrænserne er kvalitetssikret og så vidt muligt tilpasset naturlige skel i landskabet.

F76 Området er foreslået reduceret, og der er fjernet intensivt drevne landbrugsarealer. Områdegrænserne er kvalitetssikret og så vidt muligt tilpasset naturlige skel i landskabet.

N2000 plan

http://mst.dk/media/130475/n108_n2000plan_2016-21.pdf

Udpegningsgrundlag for Habitatområde nr. 92

Naturtyper:

Sandbanke (1110)	Vadeflade (1140)
Lagune* (1150)	Bugt (1160)
Rev (1170)	Strandvold med enårige planter (1210)
Strandvold med flerårige planter (1220)	Kystklint/klippe (1230)
Enårig strandengsvegetation (1310)	Strandeng (1330)
Forklit (2110)	Hvid klit (2120)
Grå/grøn klit (2130)	Klithede* (2140)
Kransnålalge-sø (3140)	Næringsrig sø (3150)
Vandløb (3260)	Kalkoverdrev* (6210)
Surt overdrev* (6230)	Urtebræmme (6430)
Kildevæld* (7220)	Rigkær (7230)
Bøg på mor (9110)	Bøg på muld (9130)
Ege-blandskov (9160)	Elle- og askeskov* (91E0)

Arter:

Sumpvindelsnegl (1016)	Stor vandsalamander (1166)
Marsvin (1351)	Spættet sæl (1365)

Udpegningsgrundlag for Fuglebeskyttelsesområde nr. 76

Fugle:

sangsvane (T)	lysbuget knortegås (T)
havørn (Y)	rørhøg (Y)
klyde (Y)	splitterne (Y)
havterne (Y)	dværgerne (Y)
mosehornugle (Y)	

DNs kommentarer:

Der er arter af trækfugle på udpegningsgrundlaget, som benytter omdriftsarealer under trækket.

Høringsmaterialet redegør ikke for den faglige vurdering der er foretaget i henhold til kriteriet 2 c ii. Derfor er det ikke muligt ud fra høringsmaterialet at forholde sig til, hvorvidt de udtagne arealer har væsentlig eller uvæsentlig betydning for arter på udpegningsgrundlaget.

Det drejer sig om arterne angivet nedenfor. Der er således ikke igennem høringsmaterialet fremlagt oplysninger eller dokumentation, der kan begrunde udtagningen af de pågældende arealer.

F 76: Sangsvane og lysbuget knortegås kan raste på de udtagne landbrugsarealer. De udtagne kystnære arealer ligger centralt i området midt mellem det genoprettede Gyldensten og Nærå Strand, og udgør et attraktiv raste/fourageringsområde for sangsvane og muligvis lysbuget knortegås.

N112 Lillebælt 717,3 1,5 350,3 0,9

H96 Området er foreslået reduceret ved fjernelse af intensivt drevne landbrugsarealer på både Fyns-, og Jyllandssiden samt Årø. Afgrænsningen af området er kvalitetssikret og så vidt muligt tilpasset til naturlige skel i landskabet.

F47 Området er foreslået reduceret. Der er fjernet intensivt drevne landbrugsarealer på både Fyns-, og Jyllandssiden samt på Årø og Bågø. Afgrænsningen af området er kvalitetssikret og så vidt muligt tilpasset til naturlige skel i landskabet.

N2000 plan

http://mst.dk/media/130498/n112_n2000plan_2016-21.pdf

Udpegningsgrundlag for Habitatområde nr. 96

Naturtyper:

Sandbanke (1110)	Vadeflade (1140)
Lagune* (1150)	Bugt (1160)
Rev (1170)	Strandvold med enårige planter (1210)
Strandvold med flerårige planter (1220)	Kystklint/klippe (1230)
Enårig strandengsvegetation (1310)	Strandeng (1330)
Forklit (2110)	Hvid klit (2120)
Grå/grøn klit (2130)	Kransnålalge-sø (3140)
Næringsrig sø (3150)	Vandløb (3260)
Kalkoverdrev* (6210)	Surt overdrev* (6230)
Tidvis våd eng (6410)	Urtebræmme (6430)
Nedbrudt højmosse (7120)	Kildevæld* (7220)
Rigkær (7230)	Bøg på mor (9110)
Bøg på muld (9130)	Ege-blandskov (9160)
Skovbevokset tørvemose* (91D0)	Elle- og askeskov* (91E0)

Arter:

Skæv vindelsnegl (1014)	Sumpvindelsnegl (1016)
Stor vandsalamander (1166)	Marsvin (1351)

Udpegningsgrundlag for Fuglebeskyttelsesområde nr. 47

Fugle:

sangsvane (T)	bjergand (T)
edderfugl (T)	hvinand (T)
toppet skallesluger (T)	havørn (Y)
rørhøg (Y)	pletet rørvagtel (Y)
engsnarre (Y)	klyde (Y)
brushane (Y)	fjordterne (Y)
havterne (Y)	dværgerterne (Y)
mosehornugle (Y)	

DNs kommentarer:

Der henvises til separat indsendt hørings svar, udarbejdet af DNs lokalafdeling.

Der ud over har DN følgende kommentarer:

Der er arter af trækfugle på udpegningsgrundlaget, som benytter omdriftsarealer under trækket.

Høringsmaterialet redegør ikke for den faglige vurdering der er foretaget i henhold til kriteriet 2 c ii. Derfor er det ikke muligt ud fra høringsmaterialet at forholde sig til, hvorvidt de udtagne arealer har væsentlig eller uvæsentlig betydning for arter på udpegningsgrundlaget.

Det drejer sig om arterne angivet nedenfor. Der er således ikke igennem høringsmaterialet fremlagt oplysninger eller dokumentation, der kan begrunde udtagningen af de pågældende arealer.

F 47: Raster sangsvane på de udtagne landbrugsarealer? Med stor sandsynlighed på nogle de kystnære arealer! Det er uforståeligt, at man fjerner arealer så tæt på kysten og eksisterende natur- og ekstensivt udnyttede arealer. På de centrale ubebyggede dele af Årø vil sangsvaner antageligt raste.

N127 Sydfynske Øhav 563,2 2,0 7,9 0,0

H111 Området er foreslået reduceret med intensivt drevne landbrugsarealer og bebyggelse. Området er foreslået udvidet med et mindre overdrev. Områdegrænserne er kvalitetssikret og så vidt muligt tilpasset naturlige skel i landskabet.

F71 Området er foreslået reduceret med intensivt drevne landbrugsarealer og bebyggelse. Områdegrænserne er kvalitetssikret og så vidt muligt tilpasset naturlige skel i landskabet.

F72 Området er foreslået reduceret med intensivt drevne landbrugsarealer og bebyggelse. Områdegrænserne er kvalitetssikret og så vidt muligt tilpasset naturlige skel i landskabet.

N2000 plan

http://mst.dk/media/130582/n127_n2000plan_2016-21.pdf

Udpegningsgrundlag for Habitatområde nr. 111

Naturtyper:

Sandbanke (1110)	Vadeflade (1140)
Lagune* (1150)	Bugt (1160)
Rev (1170)	Strandvold med enårige planter (1210)
Strandvold med flerårige planter (1220)	Kystklint/klippe (1230)
Enårig strandengsvegetation (1310)	Strandeng (1330)
Forklit (2110)	Hvid klit (2120)
Grå/grøn klit (2130)	Kransnålalge-sø (3140)
Næringsrig sø (3150)	Vandløb (3260)
Tørt kalksandsoverdrev* (6120)	Kalkoverdrev* (6210)
Surt overdrev* (6230)	Tidvis våd eng (6410)
Urtebræmme (6430)	Avneknippemose* (7210)
Kildevæld* (7220)	Rigkær (7230)
Bøg på muld (9130)	Ege-blandskov (9160)
Skovbevokset tørvemose* (91D0)	Elle- og askeskov* (91E0)
Arter:	
Skæv vindelsnegl (1014)	Sumpvindelsnegl (1016)
Stor vandsalamander (1166)	Klokkefrø (1188)

Udpegningsgrundlag for Fuglebeskyttelsesområde nr. 71

Fugle:

rørdrum (Y)	knopsvane (T)
sangsvane (T)	mørkbuget knortegås (T)
troidand (T)	edderfugl (T)
hvinand (T)	toppet skallesluger (T)
havørn (TY)	rørhøg (Y)
pletlet rørvagtel (Y)	engsnarre (Y)
blishøne (T)	klyde (Y)
almindelig ryle (Y)	brushane (Y)
sorthovedet måge (Y)	splitterne (Y)
fjordterne (Y)	havterne (Y)
dværgerterne (Y)	mosehornugle (Y)

Udpegningsgrundlag for Fuglebeskyttelsesområde nr. 72

Fugle:

rørdrum (Y)	sangsvane (T)
edderfugl (T)	havlit (T)
havørn (TY)	rørhøg (Y)
fiskeørn (T)	pletlet rørvagtel (Y)
engsnarre (Y)	fjordterne (Y)

DNs kommentarer:

Der er arter af trækfugle på udpegningsgrundlaget, som benytter omdriftsarealer under trækket.

Høringsmaterialet redegør ikke for den faglige vurdering der er foretaget i henhold til kriteriet 2 c ii. Derfor er det ikke muligt ud fra høringsmaterialet at forholde sig til, hvorvidt de udtagne arealer har væsentlig eller uvæsentlig betydning for arter på udpegningsgrundlaget.

Det drejer sig om arterne angivet nedenfor. Der er således ikke igennem høringsmaterialet fremlagt oplysninger eller dokumentation, der kan begrunde udtagningen af de pågældende arealer.

F 71: raster gæs og svaner på de udtagne landbrugsarealer? Knopsvane, sangsvane, mørkbuget knortegås. En del af de udtagne arealer ligger i eller nær bebyggede arealer, hvor der næppe raster svaner og gæs. Andre udtagne arealer ligger mere åbent og op til mere ekstensivt dyrkede arealer og vil kunne benyttes af svaner og gæs. Det gælder bl.a. arealerne øst for Gråsten Nor på Ærø, hvor der på flere af disse arealer er observeret rastende sangsvaner og bramgæs, ligesom fouragerende rørhøg ofte er iagttaget her.

N133 Gribskov 220,0 0,0 10,0 0,0

H117 Området er foreslået reduceret med intensivt drevne landbrugsarealer og mindre bebyggelse. Området er foreslået udvidet med et mindre naturareal med overdrev og hede. Områdegrænserne er kvalitetssikret og så vidt muligt tilpasset naturlige skel i landskabet.

H190 Områdegrænserne er kvalitetssikret og så vidt muligt tilpasset naturlige skel i landskabet herunder en mindre udvidelse med ellesump.

F108 Området er foreslået reduceret med intensivt drevne landbrugsarealer og mindre bebyggelse. Området er foreslået udvidet med mindre naturarealer bl.a. overdrev og hede. Områdegrænserne er kvalitetssikret og så vidt muligt tilpasset naturlige skel i landskabet.

N2000 plan

http://mst.dk/media/130631/133_n2000plan_2016-21.pdf

Udpegningsgrundlag for Habitatområde nr. 117

Naturtyper:

Søbred med smårter (3130)	Kransnålalge-sø (3140)
Næringsrig sø (3150)	Brunvandet sø (3160)
Vandløb (3260)	Kalkoverdrev* (6210)
Surt overdrev* (6230)	Tidvis våd eng (6410)
Urtebræmme (6430)	Højmose* (7110)
Hængesæk (7140)	Kildevæld* (7220)
Rigkær (7230)	Bøg på mor (9110)
Bøg på muld (9130)	Ege-blandskov (9160)
Stilkeke-krat (9190)	Skovbevokset tørvemose* (91D0)
Elle- og askeskov* (91E0)	

Arter:

Skæv vindelsnegl (1014)	Sumpvindelsnegl (1016)
Stor kærguldsmed (1042)	Bæklampret (1096)
Stor vandsalamander (1166)	Grøn buxbaumia (1386)

Udpegningsgrundlag for Habitatområde nr. 190

Naturtyper:

Kransnålalge-sø (3140)	Næringsrig sø (3150)
Brunvandet sø (3160)	Vandløb (3260)
Surt overdrev* (6230)	Urtebræmme (6430)
Kildevæld* (7220)	Rigkær (7230)
Bøg på mor (9110)	Bøg på muld (9130)
Ege-blandskov (9160)	Elle- og askeskov* (91E0)

Arter:

Sumpvindelsnegl (1016)	Bæklampret (1096)
Flodlampret (1099)	Stor vandsalamander (1166)

Udpegningsgrundlag for Fuglebeskyttelsesområde nr. 108

Fugle:

hvepsevåge (Y)	rød glente (Y)
fiskeørn (Y)	plettet rørvagtel (Y)
isfugl (Y)	sortspætte (Y)
rødrygget tornskade (Y)	

DNs kommentarer:

Der henvises til separat fremsendt høringsvar udarbejdet af DNs lokalafdeling.

N134 Arresø, Ellemose og Lille Lyngby Mose 74,0 0,0 62,6 0,0

H118 Området er foreslået reduceret, hvor der er fjernet intensivt drevne landbrugsarealer og mindre bebyggelse. Området er foreslået udvidet med skovarealer med bøg muld/mor. Områdegrensene er kvalitetssikret og så vidt muligt tilpasset naturlige skel i landskabet.

F106 Området er foreslået reduceret med intensivt drevne landbrugsarealer og mindre bebyggelse. Områdegrensene er kvalitetssikret og så vidt muligt tilpasset naturlige skel i landskabet.

N2000 plan

http://mst.dk/media/130636/134_n2000plan_2016-21.pdf

Udpegningsgrundlag for Habitatområde nr. 118

Naturtyper:

Søbred med smårter (3130)

Næringsrig sø (3150)

Vandløb (3260)

Tidvis våd eng (6410)

Hængesæk (7140)

Bøg på mor (9110)

Ege-blandskov (9160)

Elle- og askeskov* (91E0)

Arter:

Skæv vindelsnegl (1014)

Stor kærguldsmed (1042)

Kransnålalge-sø (3140)

Brunvandet sø (3160)

Kalkoverdrev* (6210)

Urtebræmme (6430)

Rigkær (7230)

Bøg på muld (9130)

Skovbevokset tørvemose* (91D0)

Sumpvindelsnegl (1016)

Stor vandsalamander (1166)

Udpegningsgrundlag for Fuglebeskyttelsesområde nr. 106

Fugle:

rørdrum (Y)

havørn (T)

fiskeørn (T)

stor skallesluger (T)

rørhøg (Y)

isfugl (Y)

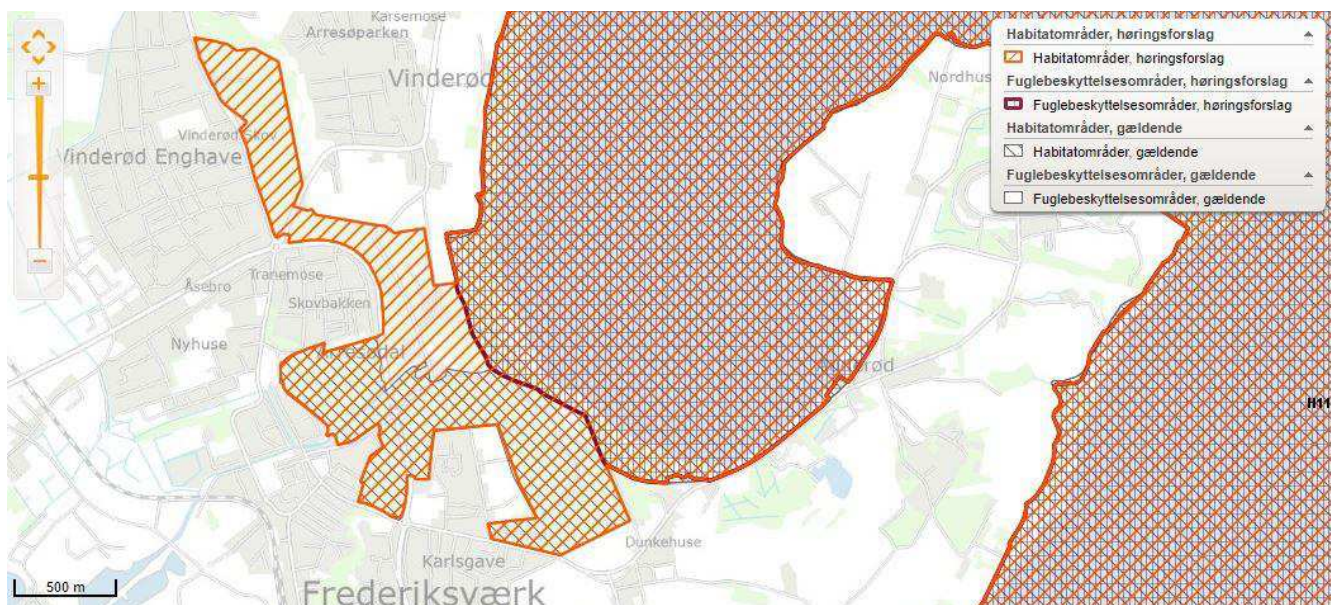

DNs kommentarer:

DN Halsnæs kan støtte at den nordlige del af Arresødalsskovene og hele Vinderød skov inddrages i Nature 2000. Området hænger naturligt sammen med Arresøen og opfylder kriterierne for inddragelse i Natura 2000 område H118. Vi foreslår desuden fuglebeskyttelsesområde ved Kanalen mellem Arresø og Roskilde Fjord. Der er flere isfuglereder i brinken.

N 135 Tisvilde Hegn og Melby Overdrev 6,6 0,0 10,3 0,0



DNs kommentarer:

DN Halsnæs kan støtte, at området omkring Liseleje Mole med klit og klitoverdrev inddrages i Natura 2000 område H119.

Området er sårbart og truet, dels af den omkringliggende bebyggelse, dels på grund af planer om byggeri af havn med havneanlæg i området. Vi anser det for yderst vigtigt at området bevares i sin nuværende naturtilstand.

DN Halsnæs kan støtte, at området svarende til den gamle, nu nedlagte, Melbylejr inddrages i Natura 2000 område H119. Området har godt potentiale for at reetablere sig som hede-overdrev i løbet af en kort årrække.

N136 Roskilde Fjord 464,2 14,3 99,2 0,0

H120 Området er foreslået reduceret, hvor der er fjernet flere intensivt drevne landbrugsarealer og bebyggelser. Området er foreslået udvidet med mindre naturarealer bl.a. overdrev og bøg på muld/mor. Områdegrensene er kvalitetssikret og så vidt muligt tilpasset naturlige skel i landskabet.

H199 Ingen ændringer

F105 Området er foreslået reduceret med flere intensivt drevne landbrugsarealer og bebyggelser. Området er foreslået udvidet med mindre naturarealer bl.a. overdrev og bøg på muld/mor. Områdegrensene er kvalitetssikret og så vidt muligt tilpasset naturlige skel i landskabet.

F107 Området er foreslået reduceret med bebyggelser. Områdegrensene er kvalitetssikret og så vidt muligt tilpasset naturlige skel i landskabet.

N2000 plan

http://mst.dk/media/130646/136_n2000plan_2016-21.pdf

Udpegningsgrundlag for Habitatområde nr. 120

Naturtyper:

Sandbanke (1110)	Vadeflade (1140)
Lagune* (1150)	Bugt (1160)
Strandvold med enårige planter (1210)	Strandvold med flerårige planter (1220)
Kystklint/klippe (1230)	Enårig strandengsvegetation (1310)
Strandeng (1330)	Søbred med småurter (3130)
Kransnålalge-sø (3140)	Næringsrig sø (3150)
Brunvandet sø (3160)	Vandløb (3260)
Tørt kalksandsoverdrev* (6120)	Kalkoverdrev* (6210)
Surt overdrev* (6230)	Tidvis våd eng (6410)
Urtebræmme (6430)	Hængesæk (7140)
Kildevæld* (7220)	Riggær (7230)
Bøg på mor (9110)	Bøg på muld (9130)
Ege-blandskov (9160)	Skovbevokset tørvemose* (91D0)
Elle- og askeskov* (91E0)	
Arter:	
Skæv vindelsnegl (1014)	Sumpvindelsnegl (1016)
Eremit* (1084)	Stor vandsalamander (1166)
Blank seglmos (1393)	Mygblomst (1903)

Udpegningsgrundlag for Habitatområde nr. 199

Naturtyper: Brunvandet sø (3160) Hængesæk (7140)
Skovbevokset tørvemose* (91D0)

Udpegningsgrundlag for Fuglebeskyttelsesområde nr. 105

Fugle:

knopsvane (T)	sangsvane (T)
grågåse (T)	skeand (T)
troldand (T)	hvinand (T)
stor skallesluger (T)	havørn (TY)
blishøne (T)	klyde (Y)
fjordterne (Y)	havterne (Y)
dværgterne (Y)	

Udpegningsgrundlag for Fuglebeskyttelsesområde nr. 107

Fugle: hvepsevåge (Y) sortspætte (Y)
rødrygget tornskade (Y)

DNs kommentarer



Grævlingevej

DN Halsnæs kan støtte, at området nord for Grævlingevej udvides til også at omfattes af Natura 2000 område H120. Området er rubriceret som overdrev og opfylder kriterierne for at kunne inddrages i H120.



Runde bakke

DN Halsnæs kan støtte, at Runde bakke og græsningslandskabet lige øst herfor inddrages i H120. Runde Bakke er et yderst værdifuldt overdrev og området øst for med sine småsøer har potentiale til at kunne blive til et egentlig overdrev, hvis der træffes aftale med ejeren om at holde området gødnings- og sprøjtefrit.

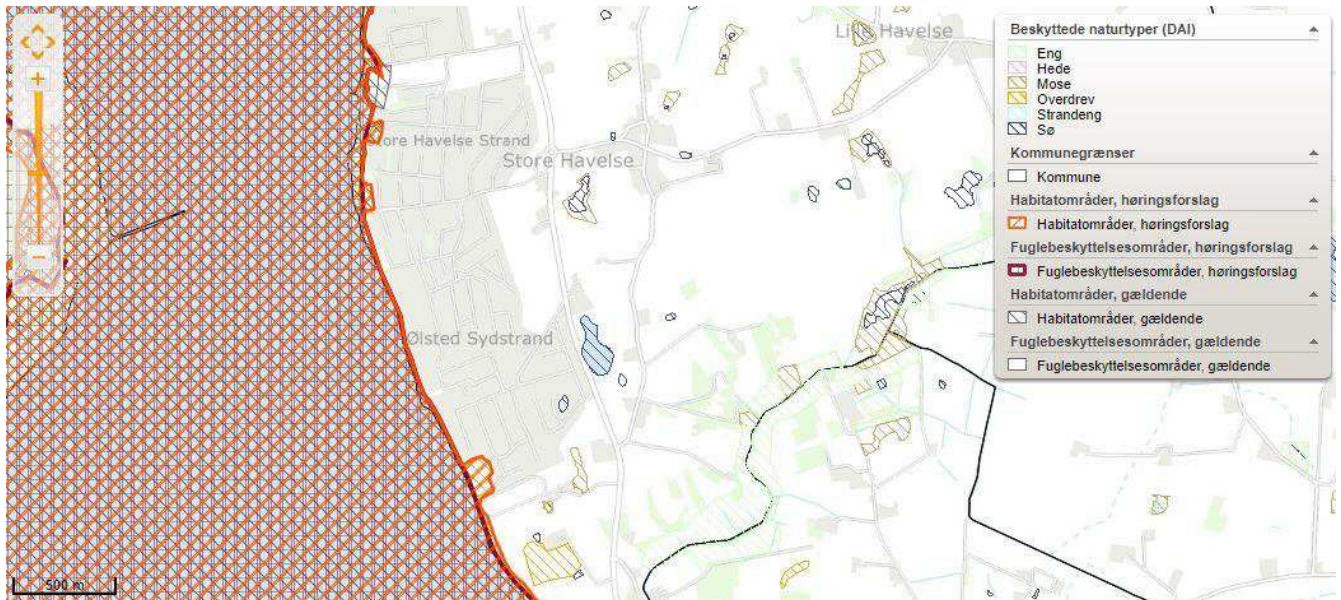

Store Havelse strand og Ølsted Sydstrand

DN Halsnæs kan støtte, at de forskellige små overdrevsarealer, som findes langs kysten, bliver inddraget i H120.

Områderne hænger naturligt sammen med det øvrige Natura 2000 område, som allerede findes.

Der er udtaget et område, som ikke er rubriceret som §3-område. Vi mener, at man skal vurdere dets mulighed for at kunne naturplejes til at blive et overdrevsområde, frem for at fjerne det fra Natura 2000 område H120.

DNs lokalafdeling i Roskilde har disse bemærkninger til N2000 område nr. 136

1. Afgrænsningen af N2000-området langs Parceltangen øst og nordøst for Parcelgårdsvej bør justeres, så overdrevsarealerne langs kysten inddrages i N2000-området i deres helhed og ikke som i den eksisterende udpegning gennemskærer overdrevsarealerne.
2. Landbrugsarealerne øst for St. Kattinge Sø op mod Boserupvej er i høningsforslaget taget ud som fuglebeskyttelsesområde, men de bruges flittigt som fourageringsarealer af store flokke af især grågæs og knopsvaner og bør derfor fortsat være inkluderet i fuglebeskyttelsesområdet. Lerbæksgårdens bygninger og have kan naturligvis fragrænses.
3. Landbrugsarealerne sydøst for St. Kattinge Sø op mod vejen Kongemarkener i høningsforslaget taget ud som fuglebeskyttelsesområde, men de bruges flittigt som fourageringsarealer af store flokke af især grågæs og knopsvaner og bør derfor fortsat være inkluderet i fuglebeskyttelsesområdet. Gårdens bygninger og have kan naturligvis fragrænses.
4. Landbrugsarealerne ud for den nordvestlige del af St. Kattinge Sø mellem Boserupvej og Kattinge byer i høningsforslaget taget ud som fuglebeskyttelsesområde, men de bruges flittigt som fourageringsarealer af store flokke af især grågæs og knopsvaner og bør derfor fortsat være inkluderet i fuglebeskyttelses-området.
5. De øvrige landbrugsarealer, der i høningsforslaget er taget ud som fuglebeskyttelsesområder omkring St. Kattinge Sø, Li. Kattinge Sø, Bue Sø og Svogerslev Sø mod nord op til Boserupvej bør fortsat være inkluderet i fuglebeskyttelsesområdet, idet arealerne skrånede kraftigt ned mod søerne og afvander hertil med den gødskningspåvirkning, der følger med. Hele området ligger i et område, hvor forbedringer af naturforholdene er i fokus, og hvor det er vigtigt, at det er lettere at få tilskud til omlægning til naturvenlig

- drift eller naturareal, når området ligger i et N2000 område. Sådanne omlægninger er allerede sket for arealer syd for St. Kattinge Sø og vejen Kongemarken (helårsgræsning med skotsk højlandskvæg) og mellem Svogerslev Sø og Svogerslev by (fåregræsning).
6. Landbrugsarealerne ud for den nordvestlige del af Selsø Sø mellem søen og Ventevejer i høringsforslaget taget ud som fuglebeskyttelsesområde, men de bruges flittigt som foderageringsarealer af store flokke af især grågæs og knopsvaner og bør derfor fortsat være inkluderet i fuglebeskyttelsesområdet.
 7. Landbrugsarealerne mellem Selsø Sø, Selsø Hovedgård og Roskilde Fjorder i høringsforslaget taget ud som fuglebeskyttelsesområde, men de bør derfor fortsat være inkluderet i fuglebeskyttelsesområdet, idet et vådområdeprojekt er under realisering her via Frederikssund Kommune, se vedhæftede "Bilag 1 Ejendomskort".
 8. "Dyndet" lige nord for Selsø Østskov er en inddæmmede og afvandet fjordarm, der i dag bruges til kreaturgræsning og dyrket landbrugsjord. I høringsforslaget er området taget ud af N2000-området, men det bør også i fremtiden være inkluderet, idet det vil være vigtigt at få denne del af fjorden genskabt med dens naturlige naturtyper som bl.a. strandeng og som et godt levested for fjordens fugleliv. Den fjordnære halvdel af "Dyndet" er fredet.
 9. Selsø Østskov har indtil nu kun været inkluderet som fuglebeskyttelsesområde syd for Skovvejen, men i høringsforslaget udvides fuglebeskyttelsesområdet til at omfatte en større del af skoven, idet det er her, at havørnen yngler. Reden er bygget i en høj gran, men i dette års ynglesæson var en stor støttegren knækket, og reden faldt delvis ned. Ungerne var dog så store, at de kunne klamre sig til resterne af reden og overlevede og fløj fint fra reden. Situationen for fortsat brug af reden ser ustabil ud, og det må forudses, at havørneparret vil bygge en ny rede andetsteds i skoven. Det foreslås derfor, at hele Selsø Østskov udpeges som fuglebeskyttelsesområde. Skoven bør også udpeges som habitatområde, da der i skoven findes spidssnudet frø samt naturtyperne bøg på muld og egeblandskov, hvoraf der kun er udpeget hhv. 12% og 15% af forekomsterne i den kontinentale zone (Østdanmark), hvilket er under EU's krav på 20-40%. Skoven er fredet og beliggende i Nationalpark Skjoldungernes Land.

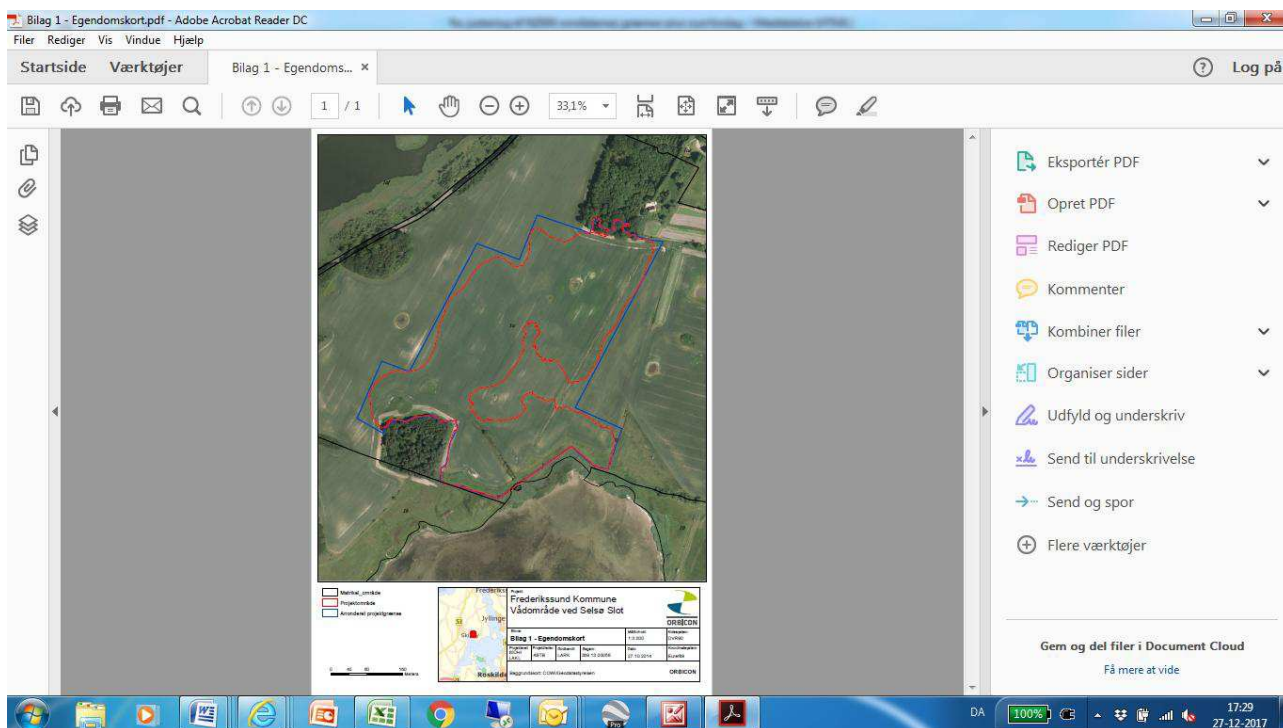

N 148 Køge Å 0,1 0,0 0,0 0,0

DNs lokalafdeling har disse kommentarer:

H131: Vi noterer, at grænserne er parallelforskuet vest for sydmotorvejen, og at dette svarer til åens faktiske forløb. Vi er dog utilfredse med, at så lidt af de lavtliggende ånære arealer er medtaget, og ser gerne, at områder under intensiv opdyrkning p.t. og som er i risiko for oversvømmelse, inddrages i H131. Ellers vil åen og dens fisk mm. ikke nyde den nødvendige beskyttelse på sigt. Desuden foreslår vi, at H131 udvides vest for Kulerup, således at Regnemark Mose og Bakke fredningen - som genererer meget rent vand til Køge Å - omfattes af EU beskyttelsen fremover.

N150 Gammel Havdrup Mose 44,3 0,0 0,0 0,0

F103 Området er foreslået reduceret med intensivt drevne landbrugsarealer. Områdegrænserne er kvalitetssikret og så vidt muligt tilpasset naturlige skel i landskabet.

N2000 plan

http://mst.dk/media/130714/150_n2000plan_2016-21.pdf

Udpegningsgrundlag for Fuglebeskyttelsesområde nr. 103

Fugle: rørhøg (Y) sortterne (Y)

DNs kommentarer:

Der henvises til separat fremsendt høringssvar udarbejdet af DNs lokalafdeling.

N154 Sejerø Bugt og Saltbæk Vig 421,5 0,6 44,9 0,1

H135 Området er foreslået reduceret med intensivt drevne landbrugsarealer samt mindre bebyggelser. Området er foreslået udvidet med klitnaturtyper og mindre arealer bl.a. surt- og kalkoverdrev. Områdegrænserne er kvalitetssikret og så vidt muligt tilpasset naturlige skel i landskabet.

H244 Områdegrænserne er kvalitetssikret og så vidt muligt tilpasset naturlige skel i landskabet.

F94 Området er foreslået reduceret med intensivt drevne landbrugsarealer samt mindre bebyggelser. Området er foreslået udvidet med mindre arealer med surt overdrev/hede. Områdegrænserne er kvalitetssikret og så vidt muligt tilpasset naturlige skel i landskabet.

F99 Området er foreslået reduceret med intensivt drevne landbrugsarealer samt mindre bebyggelser. Områdegrænserne er kvalitetssikret og så vidt muligt tilpasset naturlige skel i landskabet.

N2000 plan

http://mst.dk/media/130736/154_n2000plan_2016-21.pdf

Udpegningsgrundlag for Habitatområde nr. 135

Naturtyper:

Sandbanke (1110)	Vadeflade (1140)
Lagune* (1150)	Bugt (1160)
Rev (1170)	Strandvold med enårige planter (1210)
Strandvold med flerårige planter (1220)	Kystklint/klippe (1230)
Enårig strandengsvegetation (1310)	Strandeng (1330)
Forklit (2110)	Hvid klit (2120)
Grå/grøn klit (2130)	Klithede* (2140)
Klitlavning (2190)	Enebærklit* (2250)
Søbred med småurter (3130)	Kransnålalge-sø (3140)
Næringsrig sø (3150)	Vandløb (3260)
Tør hede (4030)	Tørt kalksandsoverdrev* (6120)

Kalkoverdrev* (6210)	Surt overdrev* (6230)
Tidvis våd eng (6410)	Hængesæk (7140)
Tørvelavning (7150)	Rigkær (7230)
Bøg på muld (9130)	Ege-blandskov (9160)
Skovbevokset tørvemose* (91D0)	Elle- og askeskov* (91E0)
Arter:	
Kildevældsvindelsnegl (1013)	Skæv vindelsnegl (1014)
Sumpvindelsnegl (1016)	Stor vandsalamander (1166)
Klokkefrø (1188)	Odder (1355)
Enkelt månerude (1419)	Mygblomst (1903)

Udpegningsgrundlag for Habitatområde nr. 244

Naturtyper:

Strandvold med flerårige planter (1220)	Søbred med småurter (3130)
Kransnålalge-sø (3140)	Næringsrig sø (3150)
Tør hede (4030)	Kalkoverdrev* (6210)
Surt overdrev* (6230)	Kildevæld* (7220)
Rigkær (7230)	Bøg på mor (9110)
Bøg på muld (9130)	Ege-blandskov (9160)
Elle- og askeskov* (91E0)	
Arter:	Stor vandsalamander (1166)

Udpegningsgrundlag for Fuglebeskyttelsesområde nr. 94

Fugle:

bjergand (T)	edderfugl (T)
sortand (T)	fløjlsand (T)
rørhøg (Y)	engsnarre (Y)
klyde (T)	splitterne (Y)
havterne (Y)	

Udpegningsgrundlag for Fuglebeskyttelsesområde nr. 99

Fugle:

sangsvane (T)	sædgås (T)
grågås (T)	krikand (T)
rørhøg (Y)	klyde (T)

DNs kommentarer:

Der henvises til separat indsendt høringssvar, udarbejdet af DNs lokalafdeling.

Der ud over har DN følgende kommentarer:

Der er arter af trækfugle på udpegningsgrundlaget, som benytter omdriftsarealer under trækket.

Høringsmaterialet redegør ikke for den faglige vurdering der er foretaget i henhold til kriteriet 2 c ii. Derfor er det ikke muligt ud fra høringmaterialet at forholde sig til, hvorvidt de udtagne arealer har væsentlig eller uvæsentlig betydning for arter på udpegningsgrundlaget.

Det drejer sig om arterne angivet nedenfor. Der er således ikke igennem høringmaterialet fremlagt oplysninger eller dokumentation, der kan begrunde udtagningen af de pågældende arealer.

F 99: Benytter sangsvane, sædgås og grågås de udtagne arealer som rasteområde? Det er DNs forståelse af de udtagne arealer benyttes af arterne i væsentligt omfang.

N156 Store Åmose, Skarresø og Bregninge Å 172,1 0,0 16,4 0,0

H137 Området er foreslået reduceret, og der er fjernet intensivt drevne landbrugsarealer. Områdegrænserne er kvalitetssikret og så vidt muligt tilpasset naturlige skel i landskabet.

F117 En del af området er foreslået omklassificeret så det også bliver fuglebeskyttelsesområde på baggrund af engsnarre, havørn, isfugl og rødrygget tornskade

N2000 plan

H 137 http://mst.dk/media/130746/156_n2000plan_2016-21.pdf

Udpegningsgrundlag for Habitatområde nr. 137

Naturtyper:

Kransnålalge-sø (3140)	Næringsrig sø (3150)
Brunvandet sø (3160)	Vandløb (3260)
Kalkoverdrev* (6210)	Surt overdrev* (6230)
Tidvis våd eng (6410)	Nedbrudt højmose (7120)
Hængesæk (7140)	Avneknippemose* (7210)
Kildevæld* (7220)	Rigkær (7230)
Bøg på mor (9110)	Bøg på muld (9130)
Bøg på kalk (9150)	Ege-blandskov (9160)
Skovbevokset tørvemose* (91D0)	Elle- og askeskov* (91E0)

Arter:

Sumpvindelsnegl (1016)	Pigsmerling (1149)
Stor vandsalamander (1166)	Odder (1355)

DNs kommentarer:

Der henvises til separat fremsendt høringssvar udarbejdet af DN's lokalafdeling.

N157 Åmose, Tissø, Halleby Å og Flasken 62,1 0,0 111,6 0,9

H138 Området er foreslået reduceret med intensivt drevne landbrugsarealer. Området er foreslået udvidet med fjord, lagune og mindre landarealer med bl.a. kalkoverdrev og strandeng af høj kvalitet. Områdegrænserne er kvalitetssikret og så vidt muligt tilpasset naturlige skel i landskabet.

F100 Området er foreslået reduceret med intensivt drevne landbrugsarealer. Områdegrænserne er kvalitetssikret og så vidt muligt tilpasset naturlige skel i landskabet.

N2000 plan

http://mst.dk/media/130751/157_n2000plan_2016-21.pdf

Udpegningsgrundlag for Habitatområde nr. 138

Naturtyper:

Flodmunding (1130)	Lagune* (1150)
Strandvold med flerårige planter (1220)	Enårig strandengsvegetation (1310)
Strandeng (1330)	Grå/grøn klit (2130)
Søbred med smårter (3130)	Kransnålalge-sø (3140)
Næringsrig sø (3150)	Vandløb (3260)
Tør hede (4030)	Tørt kalksandsoverdrev* (6120)
Kalkoverdrev* (6210)	Surt overdrev* (6230)
Tidvis våd eng (6410)	Rigkær (7230)
Bøg på muld (9130)	Ege-blandskov (9160)
Skovbevokset tørvemose* (91D0)	Elle- og askeskov* (91E0)

Arter:

Skæv vindelsnegl (1014)	Pigsmerling (1149)
Stor vandsalamander (1166)	Odder (1355)

Udpegningsgrundlag for Fuglebeskyttelsesområde nr. 100

Fugle:

rørdrum (Y)	pibesvane (T)
sangsvane (T)	sædgås (T)
grågås (T)	rød glente (Y)
havørn (Y)	rørhøg (Y)
fiskeørn (TY)	pletlet rørvagtel (Y)
brushane (Y)	fjordterne (Y)
dværgterne (Y)	

DNs kommentarer:

Der henvises til separat indsendt høringssvar, udarbejdet af DNs lokalafdeling.

Der ud over har DN følgende kommentarer:

Der er arter af trækfugle på udpegningsgrundlaget, som benytter omdriftsarealer under trækket.

Høringsmaterialet redegør ikke for den faglige vurdering der er foretaget i henhold til kriteriet 2 c ii. Derfor er det ikke muligt ud fra høringmaterialet at forholde sig til, hvorvidt de udtagne arealer har væsentlig eller uvæsentlig betydning for arter på udpegningsgrundlaget.

Det drejer sig om arterne angivet nedenfor. Der er således ikke igennem høringmaterialet fremlagt oplysninger eller dokumentation, der kan begrunde udtagningen af de pågældende arealer.

F 100: Rasteområder for pibesvane, sangsvane, sædgås, grågås udtages. På bl.a. de udtagne arealer syd for Hallenslev raster der gæs og svaner.

N162 Skælskør Fjord og havet og kysten mellem Agersø og Glænø

1.088,1 3,9 9,7 2,6

H143 Området er foreslået reduceret med bebyggelse. Områdegrænserne er kvalitetssikret og så vidt muligt tilpasset naturlige skel i landskabet.

F95 Området er reduceret med store intensivt drevne landbrugsarealer samt bebyggelse. Områdegrænserne er kvalitetssikret og så vidt muligt tilpasset naturlige skel i landskabet.

F96 Området er reduceret med store intensivt drevne landbrugsarealer samt bebyggelse. Områdegrænserne er kvalitetssikret og så vidt muligt tilpasset naturlige skel i landskabet.

N2000 plan

http://mst.dk/media/130845/n162_n2000plan_2016-21.pdf

Udpegningsgrundlag for Habitatområde nr. 143

Naturtyper:

Sandbanke (1110)	Vadeflade (1140)
Lagune* (1150)	Bugt (1160)
Rev (1170)	Strandvold med flerårige planter (1220)
Kystklint/klippe (1230)	Enårig strandengsvegetation (1310)
Strandeng (1330)	Forklit (2110)
Hvid klit (2120)	Grå/grøn klit (2130)
Klithede* (2140)	Søbred med småurter (3130)
Kransnålalge-sø (3140)	Næringsrig sø (3150)
Brunvandet sø (3160)	Vandløb (3260)
Tør hede (4030)	Kalkoverdrev* (6210)
Surt overdrev* (6230)	Tidvis våd eng (6410)

Urtebræmme (6430)
Bøg på mor (9110)
Ege-blandskov (9160)
Elle- og askeskov* (91E0)

Hængesæk (7140)
Bøg på muld (9130)
Vinteregeskov (9170)

Arter: Stor vandsalamander (1166) Klokkefrø (1188)

Udpegningsgrundlag for Fuglebeskyttelsesområde nr. 95

Fugle:

sangsvane (T) grågås (T)
troldand (T) rørhøg (Y)
blishøne (T)

Udpegningsgrundlag for Fuglebeskyttelsesområde nr. 96

Fugle:

rørdrum (Y) knopsvane (T)
sangsvane (T) sædgås (T)
grågås (T) bramgås (T)
skeand (T) edderfugl (T)
fløjlsand (T) havørn (T)
rørhøg (Y) klyde (Y)
almindelig ryle (Y) splitterne (Y)
havterne (Y) dværgterne (Y)
mosehornugle (TY)

DNs kommentarer:

Der er arter af træfugle på udpegningsgrundlaget, som benytter omdriftsarealer under trækket.

Høringsmaterialet redegør ikke for den faglige vurdering der er foretaget i henhold til kriteriet 2 c ii. Derfor er det ikke muligt ud fra høringsmaterialet at forholde sig til, hvorvidt de udtagne arealer har væsentlig eller uvæsentlig betydning for arter på udpegningsgrundlaget.

Det drejer sig om arterne angivet nedenfor. Der er således ikke igennem høringsmaterialet fremlagt oplysninger eller dokumentation, der kan begrunde udtagningen af de pågældende arealer.

F 95: Sangsvane, grågås

F 96: Knopsvane, sangsvane, sædgås, grågås, bramgås. Der er udtaget Større kystnære arealer, som benyttes af de rastende svaner og gæs.

N163 Holmegårds mose og Porsemose 80,8 0,0 44,9 0,0

H145 Området er foreslået udvidet af hensyn til forekomster af lys skivevandkalv, stor kær-guldsmed og skovbevokset tørvemose. Områdegrænserne er desuden kvalitetssikret og så vidt muligt tilpasset naturlige skel i landskabet.

H146 Området er foreslået reduceret med et sportsanlæg. Områdegrænserne er kvalitetssikret og så vidt muligt tilpasset naturlige skel i landskabet.

H194 Området er foreslået udvidet med Torpe Kanal af hensyn til tykskallet malermusling samt med arealer ved Kongskilde af hensyn til forekomster af bæklampret, sumpvindelsnegl og skovnaturtyper. Områdegrænserne er kvalitetssikret og så vidt muligt tilpasset naturlige skel i landskabet, herunder genslyngningen af Susåen.

F91 Området er foreslået udvidet med arealer med skov og et sønært græsareal og reduceret med intensivt drevne landbrugsarealer. Områdegrænserne er kvalitetssikret og så vidt muligt tilpasset naturlige skel i landskabet.

F93 Området er foreslået reduceret visse steder med nåletræsbevoksning og i nordvest tilpasset habitatområdets grænse. Områdegrænserne er kvalitetssikret og så vidt muligt tilpasset naturlige skel i landskabet.

N2000 plan

http://mst.dk/media/130850/n163_n2000plan_2016_21.pdf

Udpegningsgrundlag for Habitatområde nr. 145

Naturtyper:

Næringsrig sø (3150)	Brunvandet sø (3160)
Tidvis våd eng (6410)	Urtebræmme (6430)
Højmose* (7110)	Nedbrudt højmose (7120)
Hængesæk (7140)	Avneknippemose* (7210)
Rigkær (7230)	Skovbevokset tørvemose* (91Do)
Elle- og askeskov* (91E0)	
Arter:	Lys skivevandkalv (1082) Stor vandsalamander (1166)
Mygblomst (1903)	

Udpegningsgrundlag for Habitatområde nr. 146

Naturtyper:

Vandløb (3260)	Bøg på muld (9130)
Ege-blandskov (9160)	Elle- og askeskov* (91E0)
Arter:	Sumpvindelsnegl (1016)

Udpegningsgrundlag for Habitatområde nr. 194

Naturtyper:

Indlandssalteng* (1340)	Søbred med småurter (3130)
Kransnålalge-sø (3140)	Næringsrig sø (3150)
Brunvandet sø (3160)	Vandløb (3260)
Å-mudderbanke (3270)	Kalkoverdrev* (6210)
Surt overdrev* (6230)	Tidvis våd eng (6410)
Urtebræmme (6430)	Avneknippemose* (7210)
Kildevæld* (7220)	Rigkær (7230)
Bøg på mor (9110)	Bøg på muld (9130)
Ege-blandskov (9160)	Skovbevokset tørvemose* (91Do)
Elle- og askeskov* (91E0)	
Arter:	Skæv vindelsnegl (1014) Sumpvindelsnegl (1016)
Tykskallet malermusling (1032)	Bæklampret (1096)
Pigsmørling (1149)	Stor vandsalamander (1166)

Udpegningsgrundlag for Fuglebeskyttelsesområde nr. 91

Fugle:

rørdrum (Y)	sangsvane (T)
sædgås (T)	havørn (T)
rørhøg (Y)	pletlet rørvagtel (Y)
engsnarre (Y)	trane (Y)
mosehornugle (Y)	

Udpegningsgrundlag for Fuglebeskyttelsesområde nr. 93

Fugle:

sædgås (T)	havørn (Y)
kongeørn (T)	engsnarre (Y)
isfugl (Y)	

DNs kommentarer:

Der er arter af trækfugle på udpegningsgrundlaget, som benytter omdriftsarealer under trækket. Høringsmaterialet redegør ikke for den faglige vurdering der er foretaget i henhold til kriteriet 2 c ii. Derfor er det ikke muligt ud fra høringsmaterialet at forholde sig til, hvorvidt de udtagne arealer har væsentlig eller uvæsentlig betydning for arter på udpegningsgrundlaget.

Det drejer sig om arterne angivet nedenfor. Der er således ikke igennem høringsmaterialet fremlagt oplysninger eller dokumentation, der kan begrunde udtagningen af de pågældende arealer.

F 91: Sangsvane og sædgås raster givetvis på de udtagne arealer ved Skuderløse.

N167 Skove ved Vemmetofte 1.701,9 0,0 0,0 0,0

H144 Habitatområdet er opdelt i tre delområder. Det nordlige delområde (Vemmetofte) er udvidet med levesteder for eremit. Det nordligste af to delområder ved Vemmetofte strand er udvidet med et areal med ege-blandskov. Områdegrænserne er kvalitetssikret og så vidt muligt tilpasset naturlige skel i landskabet.

F92 Fuglebeskyttelsesområdet er forslået fjernet, da arten på udpegningsgrundlaget ikke findes i området.

N2000 plan

http://mst.dk/media/130855/n167_n2000plan_2016-21.pdf

Udpegningsgrundlag for Habitatområde nr. 144

Naturtyper:

Bøg på mor (9110)

Bøg på muld (9130)

Ege-blandskov (9160)

Elle- og askeskov* (91E0)

Arter:

Eremit* (1084)

Udpegningsgrundlag for Fuglebeskyttelsesområde nr. 92

Fugle:

hvepsevåge (Y)

DNs kommentarer:

Der henvises til separat indsendte kommentarer fra DNs lokalafdeling. Der ud over har vi følgende kommentarer:

Hvepsevåge har udgjort udpegningsgrundlaget for fuglebeskyttelsesområde nr. 92 på baggrund af konstaterede fund. DN har forhørt sig hos anerkendte ornitologer, der op til udpegningen ved selvsyn konstaterede reder af hvepsevåge.

Den eneste begrundelse der angives for ønsket om at nedlægge området som fuglebeskyttelsesområde er, at "arten ikke findes i området".

Denne begrundelse er ikke tilstrækkelig til at nedlægge området. Et natura 2000 område kan ikke nedlægges, og arter ikke udtages som udpegningsgrundlag, indenfor rammerne af EU lovgivningen, såfremt der er tale om mangelfuld forvaltning.

Der er på ingen måde angivet overvejelser om baggrunden for at hvepsevåge skulle være forsvundet fra området, herunder om der kan være tale om mangelfuld forvaltning.

Af ministeriets egen Natura 2000 plan fremgår endvidere:

"2.2.2 Ynglefugles levesteders tilstand

Der er ikke foretaget tilstandsvurdering af levesteder for hvepsevåge."

Dette underbygger at der ikke er foretaget en vurdering af årsagen til, at hvepsevåge skulle være forsvundet som ynglefugl i området.

DN anser det derfor for at være åbenlyst i strid med EU forpligtelserne såfremt området nedlægges som fuglebeskyttelsesområde.

N168 Havet og kysten mellem Præstø Fjord og Grønsund 236,1 0,2 48,2 0,0

H147 Området er foreslået udvidet med ca. 30 ha i Ræveholmsmose indeholdende rigkær, avneknippemose og elle- og askeskov. Området er foreslået reduceret med flere intensivt drevne landbrugsarealer. Områdegrensene er kvalitetssikret og så vidt muligt tilpasset naturlige skel i landskabet.

F84 Området er foreslået reduceret på Vestmøn, hvor der er fjernet intensivt drevne landbrugsarealer samt bebyggelse. Områdegrensene er kvalitetssikret og så vidt muligt tilpasset naturlige skel i landskabet.

F89 Området er foreslået reduceret med enkelte intensivt drevne landbrugsarealer. Områdegrensene er kvalitetssikret og så vidt muligt tilpasset naturlige skel i landskabet.

N2000 plan

http://mst.dk/media/130860/n168_n2000plan_2016-21.pdf

Udpegningsgrundlag for Habitatområde nr. 147

Naturtyper:

Sandbanke (1110)	Vadeflade (1140)
Lagune* (1150)	Bugt (1160)
Rev (1170)	Strandvold med enårige planter (1210)
Strandvold med flerårige planter (1220)	Enårig strandengsvegetation (1310)
Strandeng (1330)	Forklit (2110)
Hvid klit (2120)	Grå/grøn klit (2130)
Klithede* (2140)	Havtørnklit (2160)
Skovklit (2180)	Klitlavning (2190)
Enebærklit* (2250)	Søbred med småurter (3130)
Kransnålalge-sø (3140)	Næringsrig sø (3150)
Brunvandet sø (3160)	Våd hede (4010)
Tør hede (4030)	Enekrat (5130)
Tørt kalksandsoverdrev* (6120)	Kalkoverdrev* (6210)
Surt overdrev* (6230)	Tidvis våd eng (6410)
Urtebræmme (6430)	Hængesæk (7140)
Avneknippemose* (7210)	Kildevæld* (7220)
Rigkær (7230)	Bøg på mor (9110)
Bøg på muld (9130)	Ege-blandskov (9160)
Vinteregeskov (9170)	Stilkeke-krat (9190)
Elle- og askeskov* (91E0)	
Arter:	
Skæv vindelsnegl (1014)	Sumpvindelsnegl (1016)
Stor kærguldsmed (1042)	Stor vandsalamander (1166)
Bredøret flagermus (1308)	Spættet sæl (1365)
Mygblomst (1903)	

Udpegningsgrundlag for Fuglebeskyttelsesområde nr. 84

Fugle:

knopsvane (T)	sangsvane (T)
troldand (T)	lille skallesluger (T)
toppet skallesluger (T)	stor skallesluger (T)
havørn (TY)	blishøne (T)
fjordterne (Y)	havterne (Y)

Udpegningsgrundlag for Fuglebeskyttelsesområde nr. 89

Fugle:

skarv (TY)	knopsvane (T)
pibesvane (T)	sangsvane (T)
grågås (T)	bramgås (T)
pibeand (T)	spidsand (T)
skeand (T)	troldand (T)
hvinand (T)	lille skallesluger (T)
toppet skallesluger (T)	stor skallesluger (T)
havørn (TY)	rørhøg (Y)
vandrefalk (T)	plettet rørvagtel (Y)
blishøne (T)	klyde (Y)
hjejle (T)	brushane (Y)
splitterne (Y)	fjordterne (Y)
havterne (Y)	dværgterne (Y)

DNs kommentarer:

Der henvises til separat indsendt hørings svar, udarbejdet af DNs lokalafdeling.

Der ud over har DN følgende kommentarer:

Der er arter af trækfugle på udpegningsgrundlaget, som benytter omdriftsarealer under trækket.

Høringsmaterialet redegør ikke for den faglige vurdering der er foretaget i henhold til kriteriet 2 c ii. Derfor er det ikke muligt ud fra høringsmaterialet at forholde sig til, hvorvidt de udtagne arealer har væsentlig eller uvæsentlig betydning for arter på udpegningsgrundlaget.

Det drejer sig om arterne angivet nedenfor. Der er således ikke igennem høringsmaterialet fremlagt oplysninger eller dokumentation, der kan begrunde udtagningen af de pågældende arealer.

F 84: Raster sangsvanerne på udtagne landbrugsarealer?

F 89: Raster knopsvane, pibesvane, sangsvane, grågås og bramgås på de udtagne landbrugsarealer?

N169 Havet og kysten mellem Karrebæk Fjord og Knudshoved Odde

728,6 0,3 1,1 0,0

H148 Området er foreslået reduceret med intensivt drevne landbrugsarealer og bebyggelse. Området er foreslået udvidet med strandeng, kalkoverdrev samt areal med levesteder for klokkefrø på Knudshoved Odde. Områdegrensene er kvalitetssikret og så vidt muligt tilpasset naturlige skel i landskabet.

F81 Området er foreslået reduceret med store områder af intensivt drevne landbrugsarealer samt en del bebyggelse. Områdegrensene er kvalitetssikret og så vidt muligt tilpasset naturlige skel i landskabet.

N2000 plan

http://mst.dk/media/130865/n169_n2000plan_2016-21.pdf

Udpegningsgrundlag for Habitatområde nr. 148

Naturtyper:

Sandbanke (1110)

Lagune* (1150)

Rev (1170)

Kystklint/klippe (1230)

Strandeng (1330)

Hvid klit (2120)

Klitlavning (2190)

Kransnålalge-sø (3140)

Tørt kalksandsoverdrev* (6120)

Surt overdrev* (6230)

Urtebræmme (6430)

Bøg på muld (9130)

Elle- og askeskov* (91E0)

Arter:

Skæv vindelsnegl (1014)

Klokkefrø (1188)

Vadeflade (1140)

Bugt (1160)

Strandvold med flerårige planter (1220)

Enårig strandengsvegetation (1310)

Forklit (2110)

Grå/grøn klit (2130)

Søbred med småarter (3130)

Næringsrig sø (3150)

Kalkoverdrev* (6210)

Tidvis våd eng (6410)

Rigkær (7230)

Ege-blandskov (9160)

Stor vandsalamander (1166)

Spættet sæl (1365)

Udpegningsgrundlag for Fuglebeskyttelsesområde nr. 81

Fugle:

knopsvane (T)	sangsvane (T)
sædgås (T)	grågås (T)
bramgås (T)	spidsand (T)
skeand (T)	troidand (T)
lille skallesluger (T)	havørn (TY)
blishøne (T)	klyde (Y)
fjordterne (Y)	havterne (Y)
dværgterne (Y)	rødrygget tornskade (Y)

DNs kommentarer:

F 81: Raster knopsvane, sangsvane, sædgås, grågås, bramgås på de udtagne landbrugsarealer?

IBA-81: IBA rapporten anbefaler at fuglebeskyttelsesområdet **udvides** i dette område, med nordlig grænse op langs bebyggelsen ved Appenæs, følgende landevejen ned til Svenstrup og ned langs skovgrænsen syd for Svenstrup (se IBA-81). **Rapportens Begrundelse:** Store rastende flokke af Knopsvaner, Sangsvaner, Grågæs og Bramgæs på markerne.

N173 Smålandsfarvandet nord for Lolland, Guldborg Sund, Bøtø Nor og Hyllekrog-Rødsand **2.064,0 7,0 43,0 1,3**

H152 Området er foreslået reduceret med intensivt drevne landbrugsarealer og bebyggelse. Området er foreslået udvidet med det kalkoverdrev ved Ravnsby. Områdegrænserne er kvalitetssikret og så vidt muligt tilpasset naturlige skel i landskabet.

F82 Området er foreslået reduceret med intensivt drevne landbrugsarealer og bebyggelse. Områdegrænserne er kvalitetssikret og så vidt muligt tilpasset naturlige skel i landskabet.

F83 Området er foreslået reduceret med intensivt drevne landbrugsarealer og bebyggelse. Områdegrænserne er kvalitetssikret og så vidt muligt tilpasset naturlige skel i landskabet.

F85 Området er foreslået reduceret med intensivt drevne landbrugsarealer og bebyggelse. Områdegrænserne er kvalitetssikret og så vidt muligt tilpasset naturlige skel i landskabet.

F86 Området er foreslået reduceret med intensivt drevne landbrugsarealer ved Majbølle og syd for Nykøbing F. samt havneareal ved Guldborg. Områdegrænserne er kvalitetssikret og så vidt muligt tilpasset naturlige skel i landskabet.

N2000 plan

http://mst.dk/media/130880/n173_n2000plan_2016-21.pdf

Udpegningsgrundlag for Habitatområde nr. 152

Naturtyper:

Sandbanke (1110)	Vadeflade (1140)
Lagune* (1150)	Bugt (1160)
Rev (1170)	Strandvold med enårige planter (1210)
Strandvold med flerårige planter (1220)	Kystklint/klippe (1230)
Enårig strandengsvegetation (1310)	Strandeng (1330)
Forklit (2110)	Hvid klit (2120)
Grå/grøn klit (2130)	Klitlavning (2190)
Kransnålalge-sø (3140)	Næringsrig sø (3150)
Brunvandet sø (3160)	Kalkoverdrev* (6210)
Surt overdrev* (6230)	Tidvis våd eng (6410)

Urtebræmme (6430)	Rigkær (7230)
Bøg på mor (9110)	Bøg på muld (9130)
Bøg på kalk (9150)	Ege-blandskov (9160)
Elle- og askeskov* (91E0)	
Arter:	
Skæv vindelsnegl (1014)	Eremit* (1084)
Stor vandsalamander (1166)	Bredøret flagermus (1308)
Damflagermus (1318)	Gråsæl (1364)
Spættet sæl (1365)	

Udpegningsgrundlag for Fuglebeskyttelsesområde nr. 82

Fugle:	
sædgås (T)	bramgås (T)
rørhøg (Y)	plettet rørvagtel (Y)
engsnarre (Y)	trane (TY)

Udpegningsgrundlag for Fuglebeskyttelsesområde nr. 83

Fugle:	
skarv (T)	rørdrum (Y)
knopsvane (T)	sangsvane (T)
sædgås (T)	mørkbuget knortegås (T)
hvinand (T)	lille skallesluger (T)
havørn (Y)	rørhøg (Y)
plettet rørvagtel (Y)	blishøne (T)
klyde (Y)	splitterne (Y)
fjordterne (Y)	havterne (Y)
dværgterne (Y)	mosehornugle (Y)

Udpegningsgrundlag for Fuglebeskyttelsesområde nr. 85

Fugle:	knopsvane (T)	sangsvane (T)
grågås (T)	hvinand (T)	
toppet skallesluger (T)	havørn (TY)	
rørhøg (Y)	blishøne (T)	
klyde (Y)	fjordterne (Y)	
havterne (Y)	dværgterne (Y)	

Udpegningsgrundlag for Fuglebeskyttelsesområde nr. 86

Fugle:	
knopsvane (T)	sangsvane (T)
taffelend (T)	troldand (T)
hvinand (T)	stor skallesluger (T)
havørn (TY)	rørhøg (Y)

DNs kommentarer:

Der henvises til separat indsendt hørings svar, udarbejdet af DN's lokalafdeling. Der ud over har DN følgende kommentarer:

Der er arter af trækfugle på udpegningsgrundlaget, som benytter omdriftsarealer under trækket.

Høringsmaterialet redegør ikke for den faglige vurdering der er foretaget i henhold til kriteriet 2 c ii. Derfor er det ikke muligt ud fra høringsmaterialet at forholde sig til, hvorvidt de udtagne arealer har væsentlig eller uvæsentlig betydning for arter på udpegningsgrundlaget.

Det drejer sig om arterne angivet nedenfor. Der er således ikke igennem høringsmaterialet fremlagt oplysninger eller dokumentation, der kan begrunde udtagningen af de pågældende arealer.

F 82: Raster sædgås og bramgås på de udtagne landbrugsarealer? Både Sædgås, Bramgås og Trane er observeret på de udtagne marker, ligesom Rørhøg er set søge føde der.

(IBA-82 Foreslår fuglebeskyttelsesområdet udvidet mod øst med resten af plantagen, samt diget og stranden).

F 83: Raster sangsvane, sædgås, mørkbuget knortegås på de udtagne landbrugsarealer? Det er DN vurdering at dette er tilfældet.

IBA 83: IBA rapporten Foreslår fuglebeskyttelsesområdet **udvidet** mod syd på søterritoriet med en del af Femern Bælt.

F 85: Raster sangsvane og grågås på de udtagne landbrugsarealer? Det er DN vurdering at dette er tilfældet.

F 86: Det udtagne areal i Guldborgsund ved Majbølle øst for Saksøbing benyttes sandsynligvis som raste-lokalitet af sangsvane.

N177 Maribosøerne 428,0 0,0 9,8 0,0

H156 Området er foreslået reduceret med en del intensivt drevne landbrugsarealer samt bebyggelse. Området er foreslået udvidet med et område med elle- og askeskov og rigkær ved Lysebro Mose. Områdegrensene er kvalitetssikret og så vidt muligt tilpasset naturlige skel i landskabet.

F87 Området er foreslået reduceret med en del intensivt drevne landbrugsarealer samt bebyggelse. Områdegrensene er kvalitetssikret og så vidt muligt tilpasset naturlige skel i landskabet.

N2000 plan

http://mst.dk/media/130900/n177_n2000plan_2016-21.pdf

Udpegningsgrundlag for Habitatområde nr. 156

Naturtyper:

Søbred med småurter (3130)

Næringsrig sø (3150)

Kalkoverdrev* (6210)

Urtebræmme (6430)

Avneknippemose* (7210)

Bøg på mor (9110)

Bøg på kalk (9150)

Skovbevokset tørvemose* (91D0)

Arter:

Sumpvindelsnegl (1016)

Stor vandsalamander (1166)

Kransnålalge-sø (3140)

Brunvandet sø (3160)

Tidvis våd eng (6410)

Hængesæk (7140)

Rigkær (7230)

Bøg på muld (9130)

Ege-blandskov (9160)

Elle- og askeskov* (91E0)

Pigsmerling (1149)

Bredøret flagermus (1308)

Udpegningsgrundlag for Fuglebeskyttelsesområde nr. 87

Fugle:

rørdrum (Y)

knarand (T)

taffelnd (T)

lille skallesluger (T)

havørn (TY)

blishøne (T)

fjordterne (Y)

grågås (T)

skeand (T)

troldand (T)

hvepsevåge (Y)

rørhøg (Y)

trane (Y)

DNs kommentarer:

Der henvises til separat indsendt høringssvar, udarbejdet af DNs lokalafdeling.

Der ud over har DN følgende kommentarer:

Der er arter af trækfugle på udpegningsgrundlaget, som benytter omdriftsarealer under trækket.

Høringsmaterialet redegør ikke for den faglige vurdering der er foretaget i henhold til kriteriet 2 c ii. Derfor er det ikke muligt ud fra høringmaterialet at forholde sig til, hvorvidt de udtagne arealer har væsentlig eller uvæsentlig betydning for arter på udpegningsgrundlaget.

Det drejer sig om arterne angivet nedenfor. Der er således ikke igennem høringsmaterialet fremlagt oplysninger eller dokumentation, der kan begrunde udtagningen af de pågældende arealer.

F 87: Med mere end 10.000 rastende Grågæs i området forekommer der givetvis (og dokumenteret) også gæs på de udtagne arealer

N179 Nakskov Fjord 114,8 2,4 1,3 0,0

H158 Området er foreslået reduceret ved bebyggelse, intensivt dyrkede arealer mv. Områdegrænserne er kvalitetssikret og så vidt muligt tilpasset naturlige skel i landskabet.

F88 Området er visse steder foreslået reduceret, hvor der er intensivt dyrkede eller rekreative arealer (især Nakskov Inderfjord) eller bebyggelse, herunder havn. Områdegrænserne er kvalitetssikret og så vidt muligt tilpasset naturlige skel i landskabet.

N2000 plan

http://mst.dk/media/130910/n179_n2000plan_2016-21.pdf

Udpegningsgrundlag for Habitatområde nr. 158

Naturtyper:

Sandbanke (1110)

Lagune* (1150)

Rev (1170)

Kystklint/klippe (1230)

Strandeng (1330)

Grå/grøn klit (2130)

Næringsrig sø (3150)

Kalkoverdrev* (6210)

Ege-blandskov (9160)

Vadeflade (1140)

Bugt (1160)

Strandvold med flerårige planter (1220)

Enårig strandengsvegetation (1310)

Forklit (2110)

Kransnålalge-sø (3140)

Brunvandet sø (3160)

Surt overdrev* (6230)

Udpegningsgrundlag for Fuglebeskyttelsesområde nr. 88

Fugle:

knopsvane (T)

sædgås (T)

bramgås (T)

troidand (T)

rørhøg (Y)

klyde (Y)

splitterne (Y)

havterne (Y)

sangsvane (T)

grågås (T)

taffelend (T)

havørn (TY)

blishøne (T)

almindelig ryle (Y)

fjordterne (Y)

dværgterne (Y)

DNs kommentarer:

Der er arter af trækfugle på udpegningsgrundlaget, som benytter omdriftsarealer under trækket.

Høringsmaterialet redegør ikke for den faglige vurdering der er foretaget i henhold til kriteriet 2 c ii. Derfor er det ikke muligt ud fra høringsmaterialet at forholde sig til, hvorvidt de udtagne arealer har væsentlig eller uvæsentlig betydning for arter på udpegningsgrundlaget.

Det drejer sig om arterne angivet nedenfor. Der er således ikke igennem høringsmaterialet fremlagt oplysninger eller dokumentation, der kan begrunde udtagningen af de pågældende arealer.

F 88: Raster knopsvane, sangsvane, sædgås, grågås og bramgås på de udtagne arealer?

N186 Almindingen, Ølene og Paradisbakkerne 220,7 0,0 12,3 0,0

H162 Området er foreslået reduceret med en del intensivt drevne landbrugsarealer samt bebyggelse. Områdegrænserne er kvalitetssikret og så vidt muligt tilpasset naturlige skel i landskabet.

F80 Området er foreslået reduceret med en del intensivt drevne landbrugsarealer samt bebyggelse. Områdegrænserne er kvalitetssikret og så vidt muligt tilpasset naturlige skel i landskabet.

N2000 plan

http://mst.dk/media/130780/n186_n2000plan_2016-21.pdf

Udpegningsgrundlag for Habitatområde nr. 162

Naturtyper:

Søbred med smårter (3130)	Kransnålalge-sø (3140)
Næringsrig sø (3150)	Brunvandet sø (3160)
Vandløb (3260)	Tør hede (4030)
Enekrat (5130)	Kalkoverdrev* (6210)
Surt overdrev* (6230)	Tidvis våd eng (6410)
Hængesæk (7140)	Avneknippemose* (7210)
Kildevæld* (7220)	Rigkær (7230)
Indlandsklippe (8220)	Bøg på mor (9110)
Bøg på muld (9130)	Ege-blandskov (9160)
Vinteregeskov (9170)	Stilkege-krat (9190)
Skovbevokset tørvemose* (91D0)	Elle- og askeskov* (91E0)
Arter:	
Bred vandkalv (1081)	Lys skivevandkalv (1082)
Stor vandsalamander (1166)	Damflagermus (1318)
Bechsteins Flagermus (1323)	

Udpegningsgrundlag for Fuglebeskyttelsesområde nr. 80

Fugle:

hvepsevåge (Y)	rød glente (Y)
rørhøg (Y)	plettet rørvagtel (Y)
engsnarre (Y)	trane (Y)
perleugle (Y)	sortspætte (Y)
rødrygget tornskade (Y)	

DNs kommentarer:

Der henvises til separat fremsendt hørings svar udarbejdet af DN's lokalafdeling.

N235 Jægerspris Skydeterræn 62,1 0,0 0,4 0,0

H133 Området er foreslået reduceret med intensivt drevne landbrugsarealer. Områdegrænserne er kvalitetssikret og så vidt muligt tilpasset naturlige skel i landskabet.

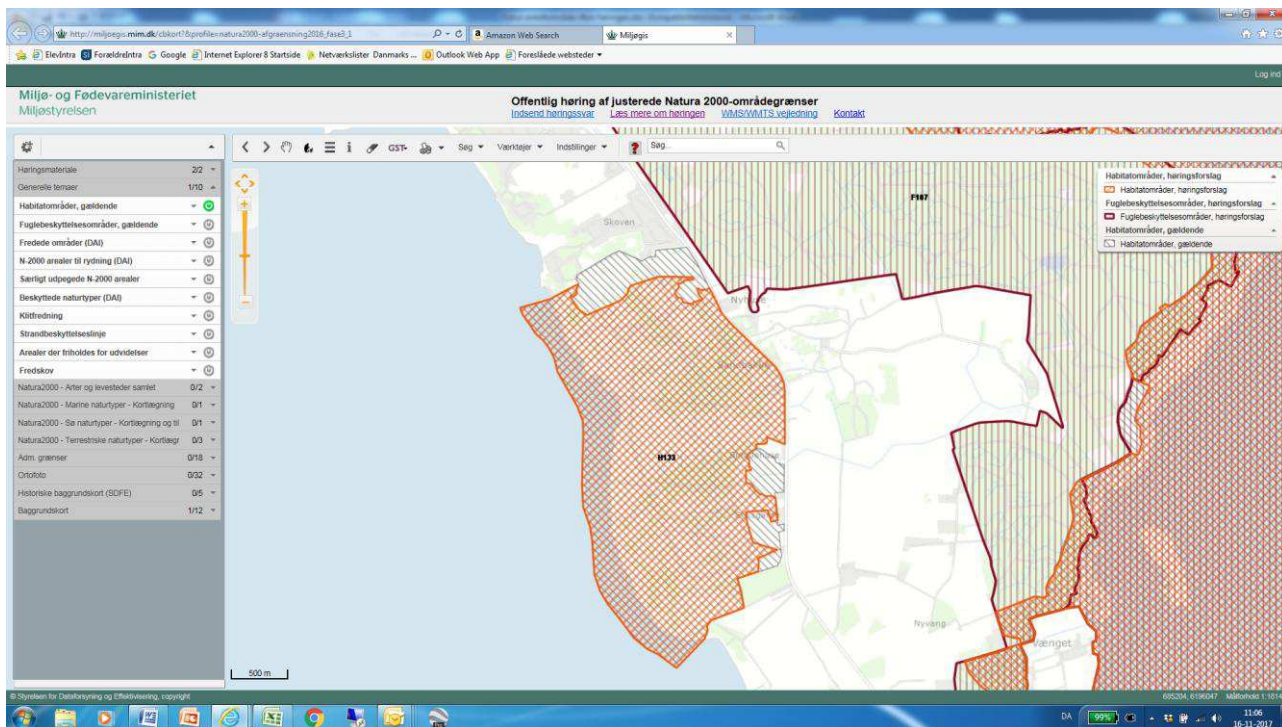

N2000 plan

http://mst.dk/media/130810/235_n2000plan_2016-21.pdf

Udpegningsgrundlag for Habitatområde nr. 133

Naturtyper:

Vadeflade (1140)	Bugt (1160)
Strandvold med enårige planter (1210)	Strandvold med flerårige planter (1220)
Strandeng (1330)	Kransnålsø (3140)
Næringsrig sø (3150)	Brunvandet sø (3160)
Tør hede (4030)	Tørt kalksandsoverdrev* (6120)
Kalkoverdrev* (6210)	Surt overdrev* (6230)
Tidvis våd eng (6410)	Urtebræmme (6430)
Kildevæld* (7220)	Rigkær (7230)
Skovbevokset tørvemose* (91D0)	Elle- og askeskov* (91E0)

Arter: Kildevældsvindelsnegl Skæv vindelsnegl (1014)
(1013)

Stor vandsalamander (1166)

DNs kommentarer:

Der henvises til separat fremsendt hørings svar udarbejdet af DNs lokalafdeling.