

April 2016
Sagsnr. 15/25165

Etablering af filial af politiskolen i Svendborg Kommune



Indhold

Eablering af filial af politiskolen i Svendborg Kommune.....	3
1. Opbakning fra hele Byregion Fyn	3
2. God infrastruktur – tæt på hovedstaden.....	3
3. Træningsmuligheder for politiskolen	4
4. Faglige synergier	6
5. Fysisk placering.....	7
5.1 Eksisterende bygninger.....	7
5.1 Nyt byggeri.....	8
5.3 Boliger til studerende / efter- og videre uddannelse.....	9
6. Ryttervej 59	9
7. Højevej 29	13
8. Hvordan arbejder Svendborg Kommune?.....	14
Bilag 1 Fyn byder politiskole velkommen	15
Bilag 2 Uddannelseskompetencer i området.....	17
University College Lillebælt - UCL.....	17
Svendborg Erhvervsskole	17
Bilag 3 A Ryttervej 59 – Hovedbygningens underetage på 1004 kvm	19
Bilag 3 B Ryttervej 59 – Hovedbygningens stueetage på 3024 kvm	20
Bilag 3 C Ryttervej 59 Værkstedshaller – 1800 kvm	21

Etablering af filial af politiskolen i Svendborg Kommune

Der er flere argumenter for etablering af en filial af politiskolen i Svendborg. I nedenstående er argumenter, som understøtter kriterierne for etablering af en filial af politiuddannelsen i Svendborg Kommune beskrevet, blandt andet transporttid til hovedstaden.

1. Opbakning fra hele Byregion Fyn

Alle kommunerne i Byregion Fyn bakker op om en placering af en filial af politiskolen i Svendborg Kommune. Byregion Fyn har derfor af flere omgange rettet henvendelse til justitsministeren med argumenter for placeringen og ser, at dette vil kunne styrke hele Fyn (se bilag 1).

Byregion Fyn gør blandt andet opmærksomhed på, at Fyns Politi har indgående erfaring fra terrorbekæmpelsesindsatsen i København. Fyns Politi dækker hele øen, og betjener dermed alt - lige fra kystbyer og nærstationer til større byer og socialt belastede områder.

Byregion Fyn gør ligeledes opmærksom på, at Fyn er hårdt ramt og har mistet mange arbejdspladser. Samtlige kommuner har registreret en negativ ændring fra 2011 til 2013. Fyn hører med andre ord til et af de geografiske områder i landet, der har oplevet et af de mest dramatiske fald i antallet af arbejdspladser.

2. God infrastruktur – tæt på hovedstaden

En placering af politiskolen i Svendborg Kommune vil være et oplagt strategisk valg. F.eks. i forhold til terrorberedskab og assistance i hovedstaden. Hertil kan det nævnes, at der er ca. 156 km fra Svendborg til hovedstaden, hvilket betyder en køretid på 1 time og 45 minutter med en hastighed indenfor fartgrænserne jævnfør Kraks ruteplan. Køretiderne fra hovedstaden til resten af Danmark er med data fra Kraks ruteplan illustreret på nedenstående kort.

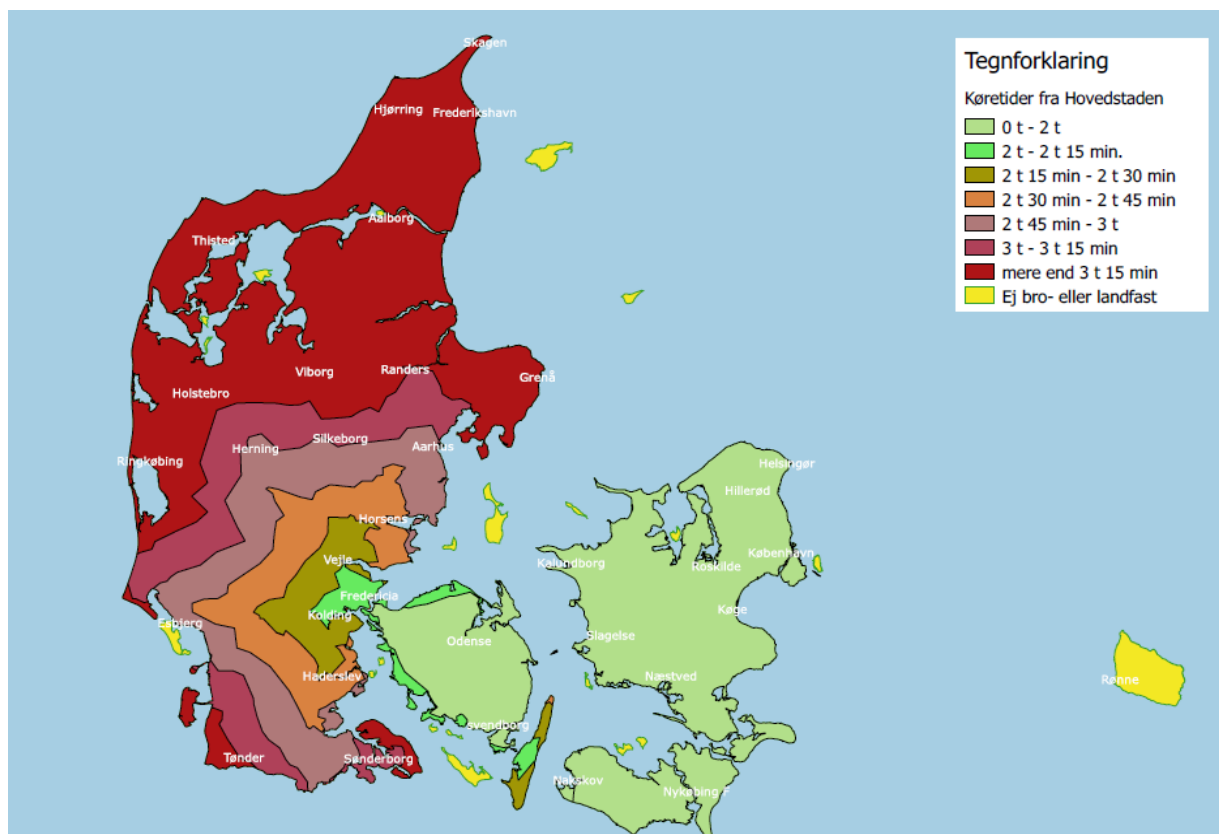

Fyn ligger midt i landet, og når det drejer sig om transportmuligheder, rejsetider og rekrutteringsmuligheder, er der kun få mere oplagte steder at vælge. Der er f.eks. mulighed for at komme til Odense med bus eller tog flere gange i timen, og det tager ca. 40 min. Der ud over er der motorvej mellem Svendborg og Odense, hvilket betyder, at man i bil kan komme til Odense på blot 25 min. Ligesom der ligger en **helikopterlandingsplads** centralt i Svendborg. Alt dette illustrerer Svendborgs centrale geografiske placering midt i landet. Fra Svendborg er der **nem og hurtig adgang til** så godt som **hele landet** – både i forhold til det Danmark, der ligger øst og det, der ligger vest for Storebælt.

Den gode infrastruktur vil få betydning for rekrutteringsmulighederne og ikke mindst for at nå bredere ud, når der skal findes nye elever til skolen. Det kan være afgørende i forhold til det politiske mål om at uddanne mange nye betjente de kommende år. Især også fordi aldersgrænsen på politiuddannelsen er blevet udvidet. Det betyder, at man kan komme på politiskolen som f.eks. 42-årig. Derfor vil mange fremtidige ansøgere formentlig både være gift og har børn, og vil have et ønske om hurtigt at kunne komme hjem til familien under uddannelsesforløbet eller ønsker at bosætte sig med familien i et område, der ligger centralt placeret i Danmark.

3. Træningsmuligheder for politiskolen

Der er meget optimale rammer for træning i området, blandt andet kan det nævnes:

- At der i Ellested - ca. 20 km fra Svendborg - ligger et **køreteknisk** anlæg. Stedet har Danmarks bedste glatbane, og der er også mulighed for træning på manøvrebaner samt køreteknik i alle kategorier. Både politiet og forsvaret bruger allerede anlægget og ekspertisen til at uddanne og træne deres personale.



- At der i Svendborg Kommune er tre forskellige **skydebaner** i området:
 - Rødskebølle Skyttecenter, Bodøvej 22, 5700 Svendborg med udendørs langbaner. Der er givet tilladelse til, at der kan skydes med pistol og maskinpistol direkte mod ende volden i afstande fra 8 – 100 m i de almindelige kalibre op til 9 mm. Der er også mulighed for mørkeskydning. Der er følgende baner:
 - 12 baner på 50 m distance
 - 10 baner på 25 m distance
 - 10 baner på 200 m distance.
 - Lunde skydebane, som politiet tidligere har brugt til øvelser, og som har de rette sikkerheds- og miljøtilladelser til politiets skydninger. Der er også mulighed for mørkeskydning. Der er følgende baner:
 - 10 baner på 25 m distance
 - 9 baner på 50 m distance.
 - Midtby Hallen, Johannes Jørgensensvej 10, 5700 Svendborg med indendørs kortbaner.

Træningsmuligheder



- At der ligger en stor **hundetræningsbane** på Englandsvej 35, 5700 Svendborg, som allerede benyttes af politiet i dag. Ligeledes er der mulighed for hundetræning i Sofielundskoven og i Hvidkilde næsten 1.600 ha fredsskov. I forhold til Hvidkilde kan det oplyses, at ejeren er meget positiv overfor et samarbejde med politiet og Fyns Politi bruger allerede skovene til træning af hunde.
- At der er en beredskabstjeneste i Svendborg med de rette fysiske rammer og godkendelser til afholdelse af brandøvelser m.v. Beredskabstjenesten har kursuslokaler og brandskole på Poul Smeds Vej 20, 5700 Svendborg.

I forhold til fysisk træning kan det også næves, at der i området er:

- SG- huset på Ryttervej. Hvor der blandt andet er tre centrale haller, hvor man har både springgrave, indstillelige og fleksible springbrætter og fjedrende gymnastikgulv. Ligeledes er der klatrevægge i området m.v.
- Ved siden af SG-huset ligger **svømmehallen**, som både har 25 m baner, varmtvandsbassin m.v.
- Flere idrætsanlæg i området.

Der ud over er der i området masser af skove, som vil kunne benyttes til træning. Ligesom vandet ved Svendborg giver mulighed for variation i træningen.

Alle de nævnte træningsmuligheder ligger geografisk tæt på Svendborg jf. nedenstående kort.

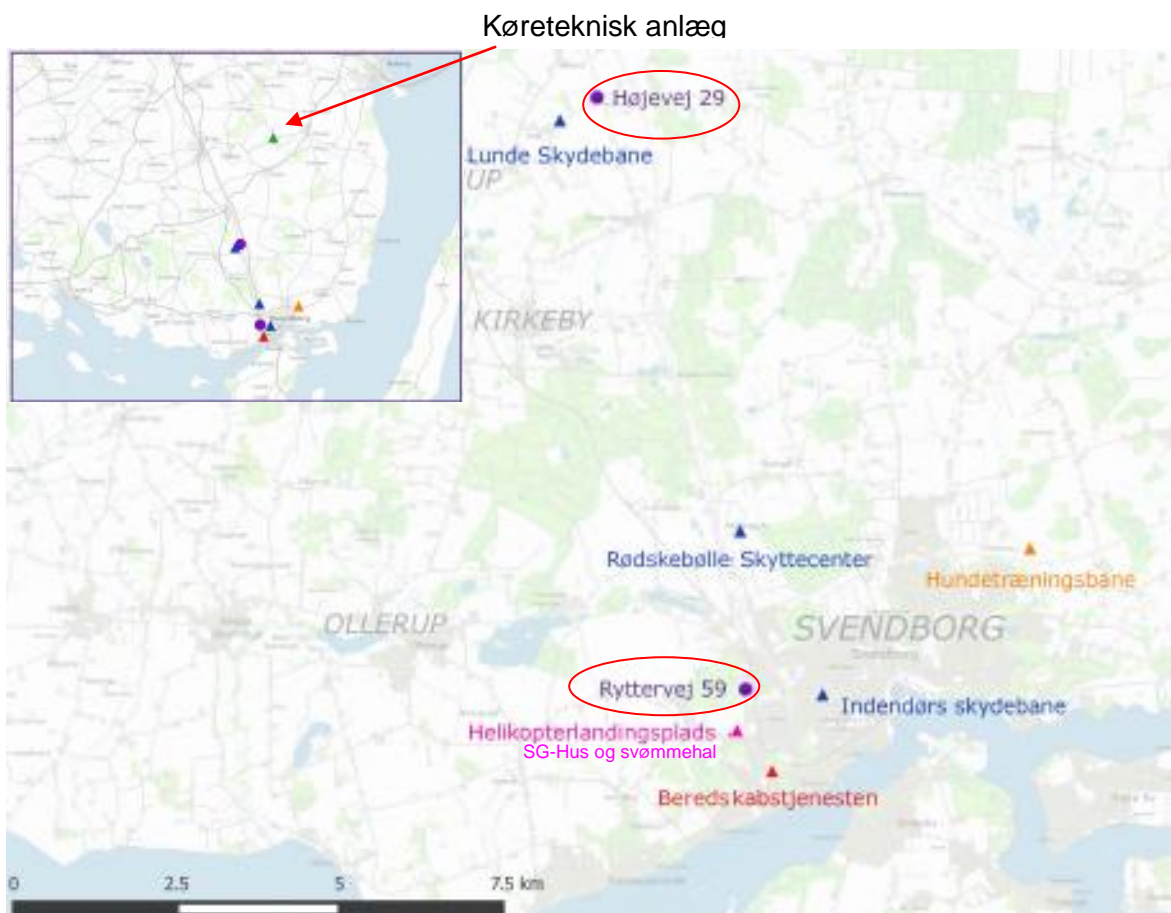

4. Faglige synergier

Fyn er en uddannelses-ø og der er en bred vifte af uddannelser i området, som er med til at give et rigtigt godt uddannelsesmiljø. Erfaringen siger, at der ikke i dag er problemer med at rekruttere undervisere ej heller elever til politiskolen. Svendborgs centrale geografiske placering gør, at det heller ikke vurderes at være noget problem for en filial i Svendborg.

I området ligger flere institutioner, hvor et samarbejde tænkes at kunne give gode synergier begge veje. Blandt andet kan nævnes:

- Ollerup Gymnastikhøjskole, som har en forberedende linje til politiskolen. Her er der både fysisk og mental træning, ligesom samarbejde og kommunikation trænes. Der ud

over bliver der undervist og trænet i de færdigheder, som kursisterne forventes at besidde ved politiets optagelsesprøve.

- Syddansk Universitet i Odense, som har Jura som en af de største studieretninger.
- University College Lillebælt, som har en lang række kompetencer, der vil være relevante for såvel grunduddannelsen som for efter- og videreuddannelsen.
- Svendborg Erhvervsskole, som blandt andet har kompetencer inden for rapportsprog og –skrivning.
- AMU-Fyn, som har ekspertise inden for IT-kurser m.v.

I vedlagte bilag er UCL og Svendborg Erhvervsskoles kompetencer nærmere beskrevet.

5. Fysisk placering

5.1 Eksisterende bygninger

I forhold til de fysiske rammer er der flere mulige bygninger blandt andet et tidligere kursuscenter for Kriminalforsorgen (Højenvvej 29) eller den tidligere AMU skole på Ryttervej 59.

For alle de nævnte bygninger gælder det, at de ligger tæt ved offentlig transport, motorvejen, studieboliger, svømmehal, skove og andre træningsmuligheder.

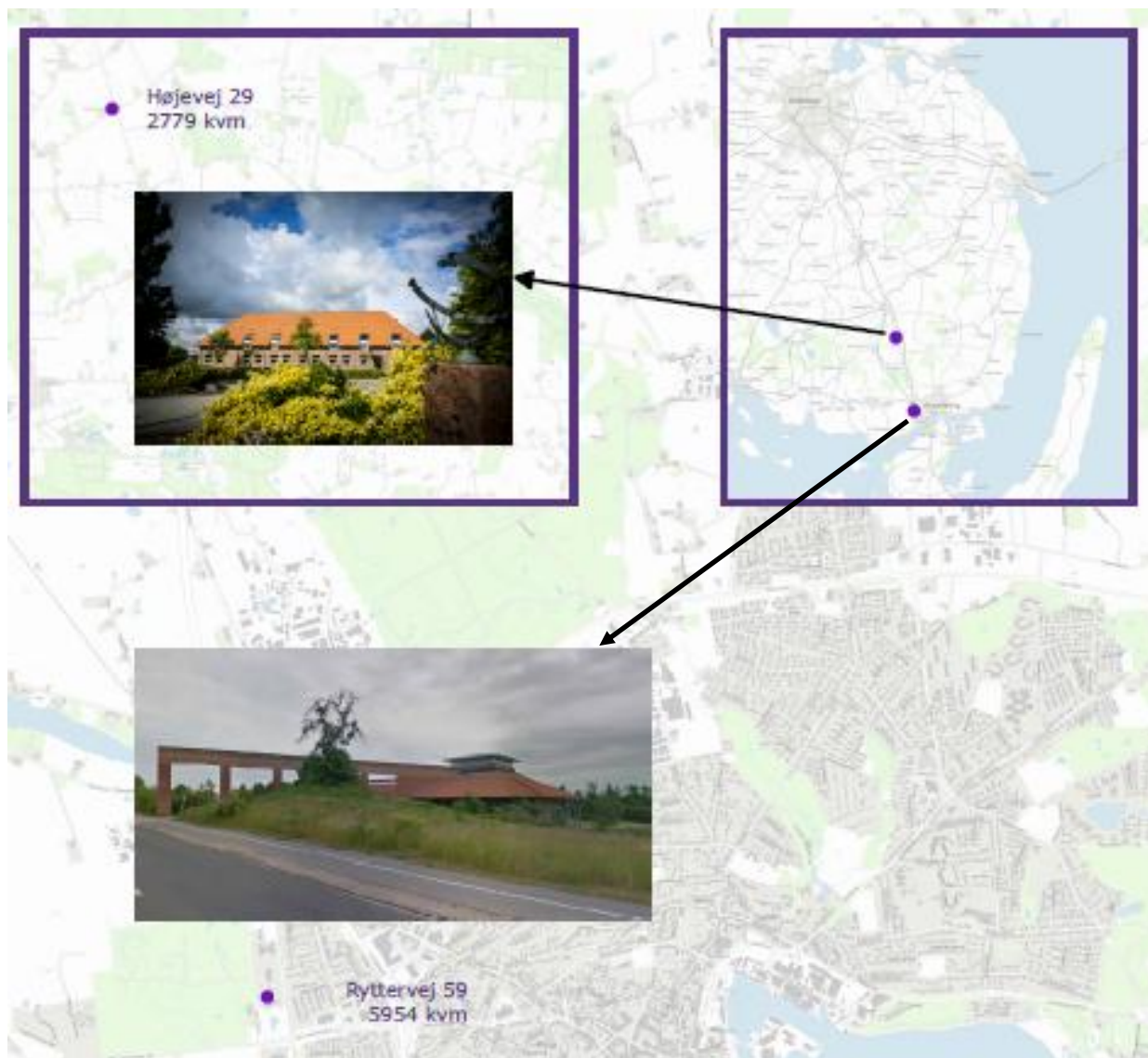

5.1 Nyt byggeri

En anden oplagt mulighed er at bygge nyt f.eks. sammen med nybygning af et topmoderne maritimt uddannelsescenter på Svendborg Havn (SIMAC). Her vil der være mulighed for at skabe et unikt uddannelsesmiljø sammen med SIMAC's bachelor-studerende. Alternativt kan der bygges nyt på en erhvervsgrund i området, hvor der er flere muligheder.



5.3 Boliger til studerende / efter- og videre uddannelse

Til de studerende på grunduddannelsen er der mange bomuligheder. Blandt andet er der 460 **ungdomsboliger**, Svendborg Erhvervsskole har 109 kollegieværelser, og der er 4.900 almene boliger. Der ud over er der mange private udlejningsmuligheder.

I forhold til **overnatningsmuligheder** til dem på efter- og videreuddannelse er der flere muligheder blandt andet kan nævnes:

- Hotel Svendborg (135 værelser)
- Hotel Faaborg Fjord (126 værelser)
- Hotel Christiansminde (98 værelser)
- Danhostel Svendborg & Kursuscenter (80 værelser)
- Hotel Ærø (49 værelser)
- Rudkøbing Skudehavn (48 sengepladser)
- Maersk Training Svendborg (47 værelser)
- Stella Maris Hotel (36 værelser)
- Hotel Troense (36 værelser)
- Hotel Garni (18 værelser)
- m.fl.

Der ud over kan det nævnes, at der arbejdes med en udviklingsplan for området ved Ryttervej, hvor der også vil kunne indtænkes andre overnatningsmuligheder for dem på efter- og videreuddannelse m.v.

6. Ryttervej 59

Bygningen på Ryttervej vurderes at understøtte behovet for en politiskole på flere fronter, derfor beskrives denne bygning nærmere. Blandt andet ligger den udenfor private boliger og der er gode muligheder for at etablere afskærmning.



Ryttervej 59 blev oprindeligt opført som skolebygning for AMU-Fyn, der indviede lokalerne i 1995. I 2007 blev bygningen købt af Svendborg Erhvervsskole og har indtil i dag været lejet ud til f.eks. Aagaard smykker. I dag er der ingen lejere i ejendommen, og den kan derfor tages i brug med dags varsel.

Bygningen er opført i to etager, hvor den underliggende etage er i plan med det omkringliggende terræn. De to etager er bundet sammen med åbne trapper og en elevator. Bygningen fremstår velholdt og robust med vægge i rød tegl, akustikregulerende lofter i troldekt, klinke- og hårdtræsgulve i indgangs- og fællesområder, linoleumsgulve i øvrige lokaler. Indgangsområdet, der er åben i forhold til de to etager, er beriget af en stor kunstinstallation i form af et træ placeret på hovedet – naturen er taget med ind i bygningen. Bygningen er robust og meget velholdt og er indflytningsklar, når det drejer sig om klimaskærm og indvendige overflader.

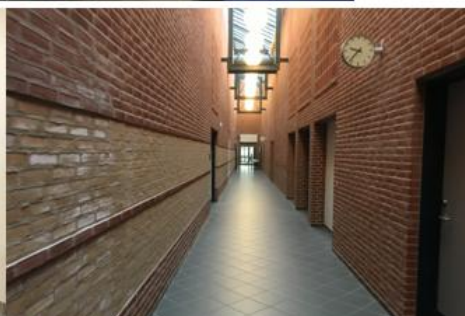

Der er 17 undervisningslokaler, toilet-, bade- og omklædningsrum med skabe. Flere steder med mulighed for gruppearbejde. Der er gode ankomst- og parkeringsarealer foran bygningen. Der er en kantine med gode køkkenfaciliteter.

I forlængelse af hovedbygningen er der 1800 kvm værkstedshaller incl. teorilokaler, som evt. kunne bruges til gerningsstedslokaler, træningslokaler eller garage.



I en del af værkstedshallerne er bygningen højsikrede i Niveau 60, det er efter sigende den højeste sikringsklasse. Der er dobbeltdetektering, seismisk glasbrudssikring samt rullegitre. Under lofter (Dobbelt T og vafler) er der stålnet og antimask infrarød detektor mellem stålnet og tagkonstruktion.



Der ud over kan følgende fakta nævnes:

- Bygningen har et areal på 5954 kvm. Der er mulighed for udbygning op til 20.000 kvm
- Der er mulighed for afskærmning omkring hele bygningen (se i øvrigt bilag 3A - C).
- Tæt på offentlig transport – tog og bus.

- Sofielundskoven som ligger på den modsatte side af vejen kan bruges til forskellige former for træning f.eks. hundetræning m.v.
- Svømmehal og idrætscenter ligger 5 min. fra Ryttervej 59.
- Mange rekreative ruter i området.
- Kollegier i området med mulighed for flere.
- Helikopterlandingsplads, som benyttes lejlighedsvis i forbindelse med flyvning af syge- og tilskadekomne. Den ligger 5 min. fra Ryttervej 59.



7. Højevej 29

Kriminalforsorgens tidligere Uddannelsescenter på Højevej 29 kan også være en mulighed i forhold til placering af en filial af politiskolen. Der er:

- Undervisningslokaler og gruppe lokaler
- Kantine
- 46 enkeltværelser med eget bad og tv
- Areal på 2779 kvm med mulighed for udbygning
- Mulighed for afskærmning.



Tæt på uddannelsescentret er der en skydebane, motorvej og togstation, ligesom der er masser af natur og skov til træning i området (jf. nedenstående kort)

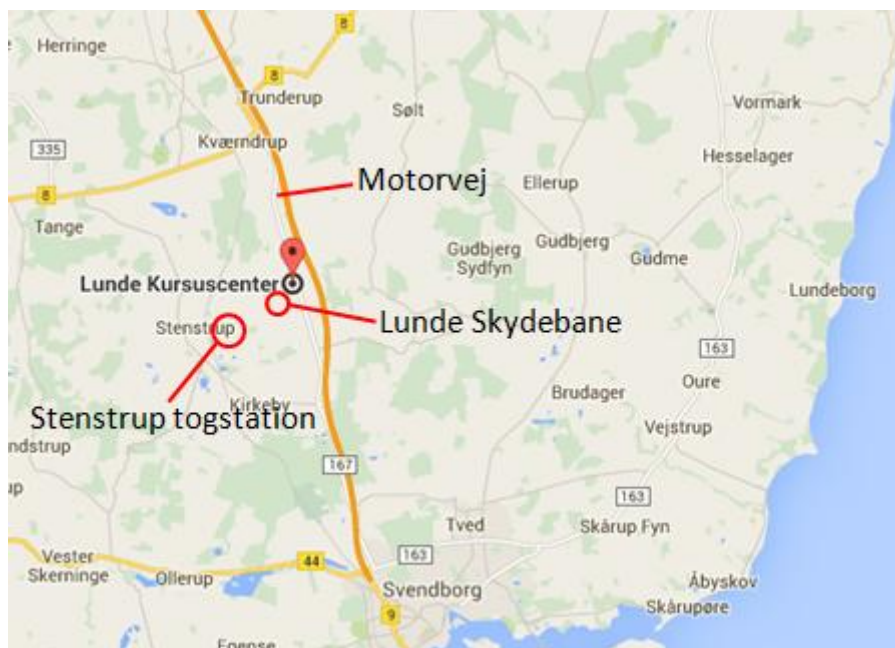

8. Hvordan arbejder Svendborg Kommune?

Hvis der træffes beslutning om placering af en filial af politiskolen i Svendborg Kommune, så vil Svendborg Kommune selvfølgelig være behjælpelig i det videre forløb. Hertil kan det nævnes, at det er et enigt byråd som står bag ønsket om etablering af en filial af politiskolen i Svendborg Kommune, hvilket også betyder, at sagen har topprioritet. Der ud over kan det nævnes, at kommunens byggeafdeling ikke siger nej til ansøgninger, men bestræber sig på i dialog med virksomheden eller borgerne at finde undersøge mulige løsninger på byggeplaner.

Bilag 1 Fyn byder politiskole velkommen



Justitsministeriet
Slotsholmsgade 10
1216 København K
Att: Justitsminister Søren Pind

Fyn, den 11. december 2015

Kære Søren Pind

Vi henvender os til dig i forlængelse af den henvendelse, du allerede har modtaget fra Svendborg Kommune vedr. placeringen af den kommende politiskole. Med én fælles stemme vil vi gerne understrege, hvorfor Fyn – og ikke mindst Svendborg – er det oplagte valg, når den nye politiskole skal finde sin endelige beliggenhed i Vestdanmark.

Svendborgs geografiske placering midt i landet taler for sig selv. Fra Fyn er der nem og hurtig adgang til så godt som hele landet – både i forhold til det Danmark, der ligger øst og det, der ligger vest for Storebælt. En kommende timemodel vil yderligere cementere Fyns centrale position. Det vil få betydning for rekrutteringsmulighederne og ikke mindst for at nå bredere ud, når der skal findes nye elever til skolen. Det kan få afgørende betydning i forhold til det politiske mål om at uddanne mange nye betjente de kommende år.

Fyn er hårdt ramt og har mistet mange arbejdspladser

Det vil imidlertid ikke kun være en fordel for den nye politiskole at få en fynsk forankring. Det vil også være godt for Fyn – ikke mindst Syd-fyn. Mange områder i Danmark har nemlig oplevet et mærkbart fald i antallet af arbejdspladser – især siden finanskrisen indtraf i 2008. Det gælder ikke mindst på Fyn, hvor samtlige kommuner registrerede en negativ ændring fra 2011 til 2013. Fyn hører med andre ord til et af de geografiske områder i landet, der har oplevet et af de mest dramatiske fald i antallet af arbejdspladser.

Fyn vil være et strategisk valg

Fyn ligger som nævnt midt i landet, og når det drejer sig om transportmuligheder, rejsetider og rekrutteringsmuligheder, er der kun få mere oplagte steder at vælge. Herudover er Fyn en uddannelses-ø, hvor vi samlet har stor erfaring både med de muligheder og de afledte behov, det giver.

I forhold til det forestående spørgsmål vedr. placeringen af en ny politikskole har Fyns Politi indgående erfaring fra terrorbekæmpelsesindsatsen i København, og ikke mindst Svendborg har de oplagte fysiske rammer. Fyns Politi dækker hele øen, og betjener dermed alt lige fra kystbyer og nærstationer til større byer og socialt belastede områder.

Herudover tilbyder Fyn allerede i dag en række institutioner og faciliteter, der kan sikre en solid og faglig synergieffekt – ikke mindst i nærheden af Svendborg. Således har Ollerup Gymnastikhøjskole en forberedende linje til politiskolen. SDU i Odense har Jura som en af de største studieretninger. Midtfyns Efterskole har som den eneste i Danmark en egentlig politilinje, hvor der undervises i 'dagligdagen som betjent', relevant lovgivning, konflikthåndtering, øvelser med politihunde, spor-

bevaring og efterforskning. Endelig har UCL en lang række kompetencer, der vil være relevante for såvel grunduddannelsen som for en efter og videreuddannelse.

Optimale fysiske rammer

Der er køreteknisk anlæg i Ellested samt en nyetableret hundetræningsbane i Svendborg, som allerede i dag benyttes af politiet. I Svendborg-området er der tre skydebaner: Midtby Hallen, Rødskebølle Skydecenter og Lunde Skydebane. Sidstnævnte har politiet tidligere benyttet, og banen har de rette sikkerheds- og miljøtilladelser til politiets anvendelse.

I forhold til den fysiske placering er der flere forskellige muligheder bl.a. ved den tidl. AMU-skole på Ryttervej, Lunde Kursuscenter samt Kogtved Søfartsskole. Herudover er der f.eks. 4000 ledige og oplagte kvadratmeter i Hulgade samt SKAT's hidtidige ejendom, som nu desværre mister de statslige medarbejdere. Endelig kunne det også overvejes at bygge nyt – evt. ved Svendborg Havn, hvor SIMAC opfører et topmoderne maritimt uddannelsescenter.

Ny aldersgrænse giver behov for uddannelsesmuligheder i Vestdanmark

Aldersgrænsen på politiskolen er som bekendt blevet udvidet. Det betyder, at man kan komme på politiskolen som f.eks. 42-årig. Derfor vil mange fremtidige ansøgere formentlig både være gift og have børn. Hvis vi vil undgå, at for mange skal sige farvel til familien og rejse til København, skal de have mulighed for at være sammen med familien under uddannelsesforløbet. I sidste ende giver det med stor sandsynlighed også endnu bedre og mere tilfredse betjente.

Af denne grund vil vi på det varmeste gentage vores anbefaling af, at en ny politiskole bliver placeret vest for Storebælt – og meget gerne på Fyn. På den måde kan du som minister ligeledes være med til at skabe en familievenlig uddannelse, der kan appellere til langt flere ansøgere.

Med venlig hilsen

Søren Steen Andersen
Borgmester (V)
Assens Kommune

Christian Thygesen
Borgmester (V)
Faaborg-Midtfyn Kommune

Hans Luunbjerg
Borgmester (V)
Kerteminde Kommune

Bjarne Nielsen
Borgmester (V)
Langeland Kommune

Anker Boye
Borgmester (S)
Odense Kommune

Morten Andersen
Borgmester (V)
Nordfyns Kommune

Kenneth Muhs
Borgmester (V)
Nyborg Kommune

Lars Erik Hornemann
Borgmester (V)
Svendborg Kommune

Jørgen Otto Jørgensen
Borgmester (S)
Ærø Kommune

Bilag 2 Uddannelseskompetencer i området

University College Lillebælt - UCL

Kompetencerne er forankret i UCL's uddannelser til socialrådgiver, pædagog og uddannelsen i offentlig administration samt i deres afdeling for efter- og videreuddannelser. Langt de fleste af de relevante medarbejdere har base i Odense, men i UCL løses opgaver i hele deres dækningsområde. Skønsmæssigt vil de have ca. 20 medarbejdere i form af erfarne undervisere, hvis kompetencer er brugbare inden for forskellige fagområder i politiuddannelsen.

UCL har kompetencer inden for følgende temaer i den nye grunduddannelse:

- Fag og profession
- Magt og autoritet
- Magtanvendelse og konflikthåndtering
- Rapporprosg
- Politi, kultur, etik og samfund
- Relationsarbejde

På efteruddannelsesområdet har UCL kompetencer inden for kriminologi, ledelse og offentlig administration.

Svendborg Erhvervsskole

Svendborg Erhvervsskole har et meget højt fagligt niveau svarende til kandidatniveau inden for både samfundsvidenskab og naturvidenskab. Dermed kan de tilbyde et meget stærkt fagligt miljø omkring uddannelsen. Deres undervisere er erfarne i at arbejde med det teoretiske stof på en måde der successivt inddrager praksis i opgaveløsning både individuelt, og i større og mindre grupper. De er engagerede og prioriterer den personlige kontakt med hver enkelt elev. Synlig læring og anvendelse af feedback er en naturlig del af hverdagen og bidrager væsentligt til elevernes faglige og personlige udvikling. Undervisningens faglige kvalitet og en tæt dialog mellem undervisere og elever som en naturlig del sikrer det faglige niveau således at eleverne bliver klædt på til at videre- og efteruddanne sig. Også på efter- og videreuddannelsesområdet har de tilsvarende erfaring og viden.

De kan blandt andet bidrage i forhold til:

- De har akademiske og pædagogiske kompetencer der kan undervise i niveauerne A-D fx inden for:
 - Rapporprosg og – skrivning
 - Dokumentation- og rapportskrivning
- Jurister der fx kan bidrage if. Grundlæggende lovkendskab, Magt og autoritet
- Psykologer inden for temaet Psykisk førstehjælp og temaet om Udsatte og marginaliserede grupper
- Erfaring med Relations arbejde og i at arbejde med de dynamiske processer og betingelser, der er grundlaget for sociale gruppers opståen, forandring, udvikling og opløsning
- Uddannelse inden for Idehistorie, der er relevant i forhold til etik og moral
- IT-kompetencer i undervisergruppen med en meget bred faglig viden inden for Microsoft og Mac
 - Desuden har vi en yderst kompetent IT-afdeling med en høj faglighed

- Et veludviklet bibliotek som blandt andet også er kompetente inden for informations-søgning
- Førstehjælp
- En bred vifte af samarbejdsrelationer med andre uddannelsesinstitutioner både inden for deres eget regi og i mere generel betydning.

Bilag 3 A Ryttervej 59 – Hovedbygningens underetage på 1004 kvm

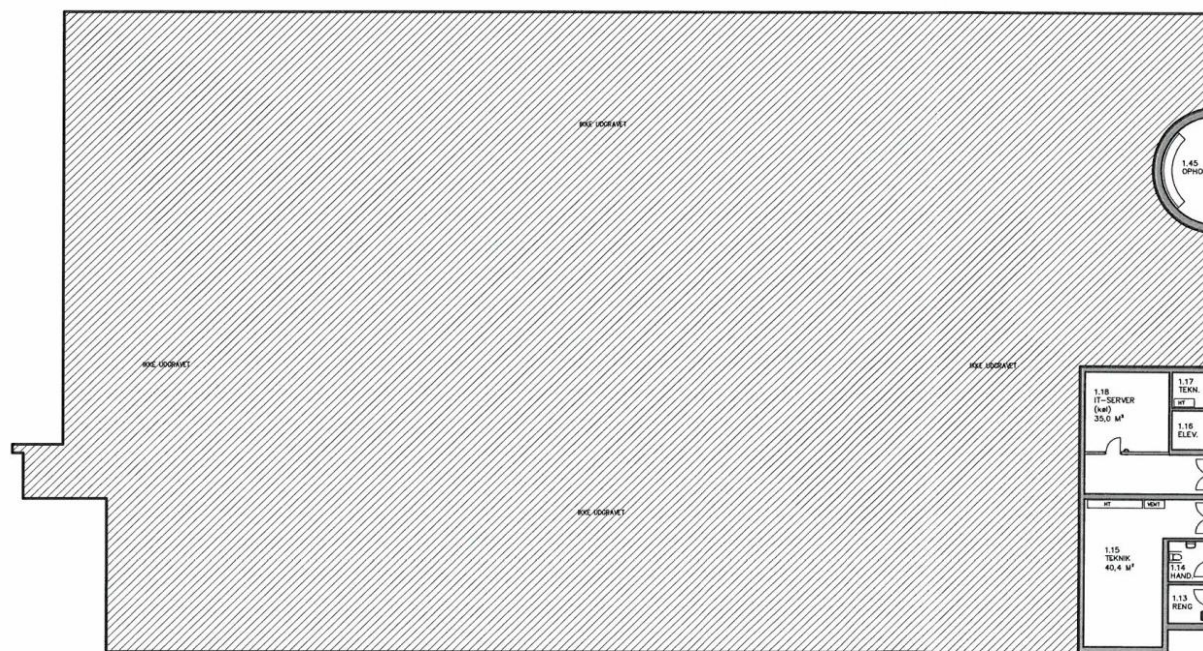

PARTERREPLAN
MÅL 1:300

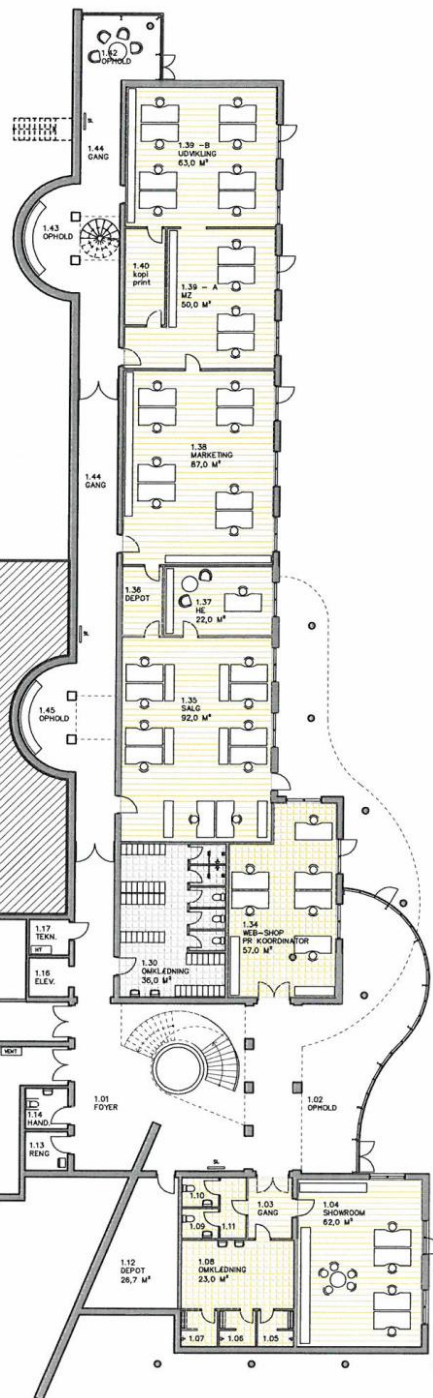

Bilag 3 B Ryttervej 59 – Hovedbygningens stueetage på 3024 kvm

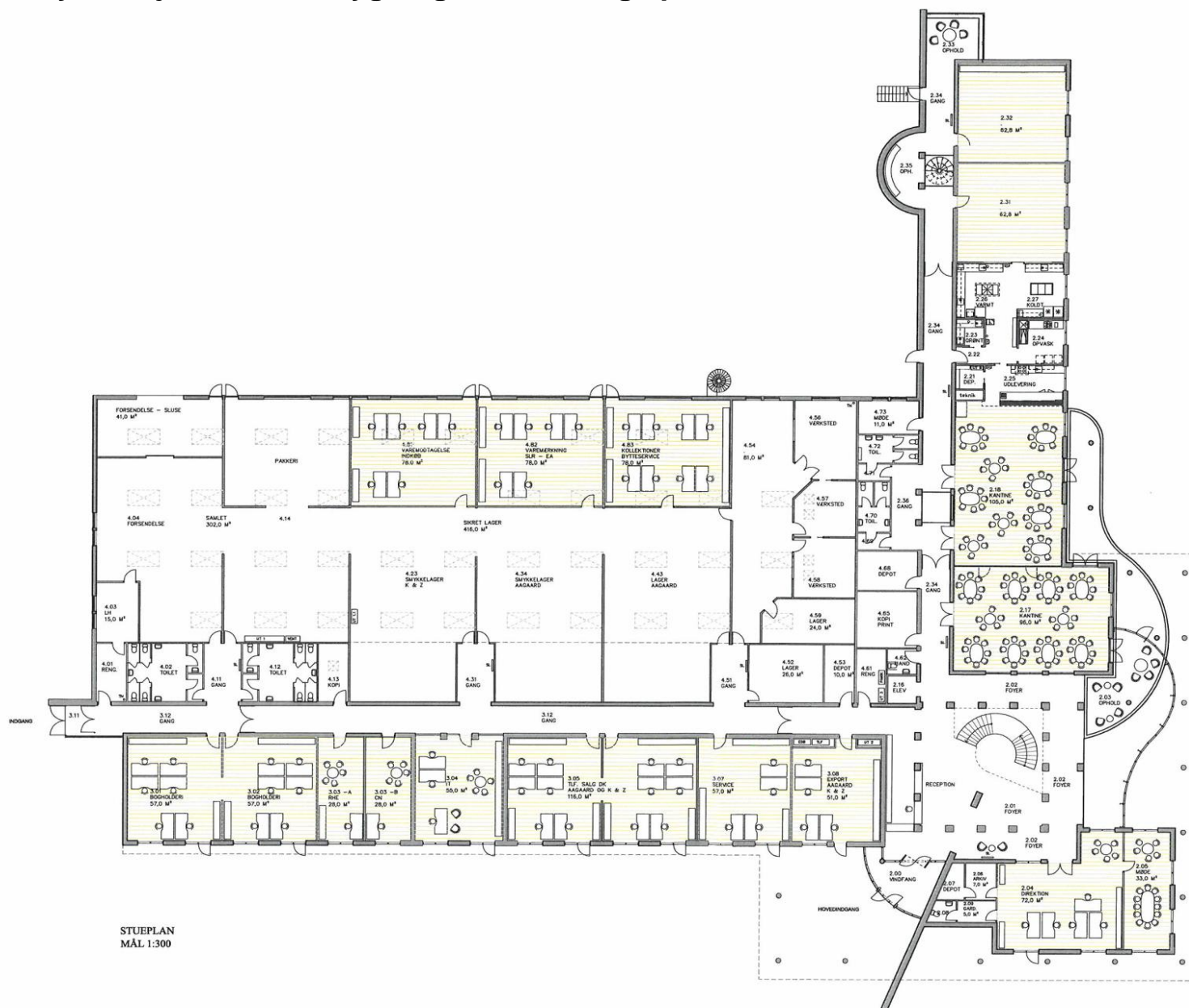

STUEPLAN
MÅL 1:300



Bilag 3 C Ryttervej 59 Værkstedshaller – 1800 kvm

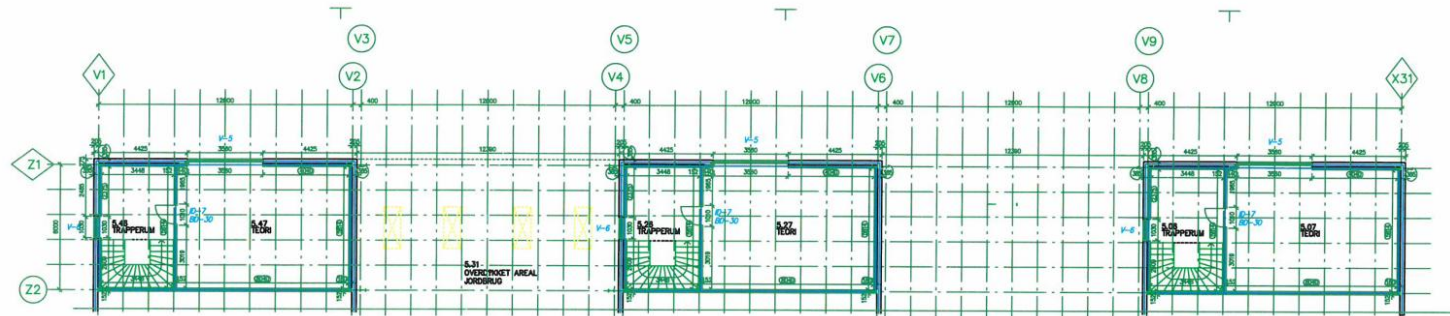

PLAN 1. ETAGE 1:100
AFSNIT 5, BYGNING 2

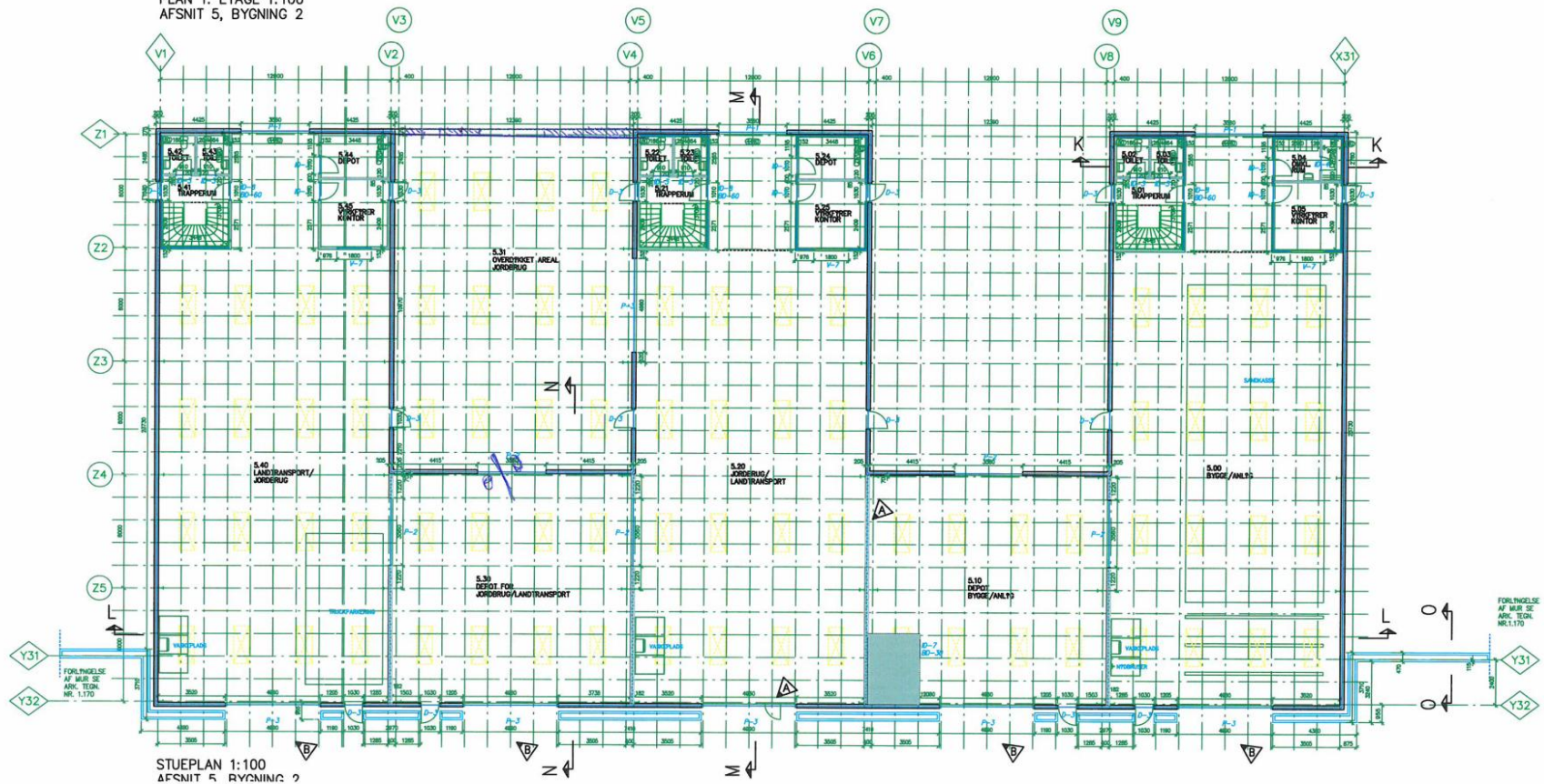

STUEPLAN 1:100
AFSNIT 5, BYGNING 2