



Energistyrelsen

Notat om solcellestatistik marts 2016

Kontor/afdeling

Center for Energiressourcer

Dato

17. marts 2016

J nr. 2014 - 1453

TKB/EAX

- *Sammenfatning*

Månedstatistikken fra marts 2016 viser, at udbygningen med solceller på overgangsordningerne fortsat har potentiale til at overstige den af forligskredsen godkendte udbygning på 260 MW med 41,6 MW. Potentialet for solceller på overgangsordningerne ligger dermed fortsat på omkring 300 MW, siden denne stigning blev kendt i januar 2016. Siden februar 2016 er der blevet behandlet en større mængde ansøgninger. Det betyder, at antallet af godkendte anlæg til overgangsordningerne er steget.

Der blev åbnet for ansøgninger til puljerne på 56 MW den 1. februar 2016, og pr. 28. februar er der modtaget ansøgninger for 164 anlæg svarende til 0,768 MW. Ansøgningsrunden løber frem til 31. maj 2016.

Nedenfor følger en beskrivelse af de enkelte elementer i månedstatistikken.

- *Årsbaseret nettoafregning*

Det fremgår af Energinet.dks statistik, at der pr. 28. februar 2016 er godkendt 461,2 MW på den årsbaserede nettomålerordning. Yderligere 12,7 MW er endnu ikke behandlet og afventer godkendelse. Forligskredsen har godkendt finansiering til 478 MW pr. 25. november 2014.

- *Overgangsordningerne*

Potentialet for solceller på overgangsordningerne ligger pr. 28. februar 2016 på 301,6 MW. Som nævnt har niveauet været stabilt siden stigningen i anmeldelser og nettilslutninger umiddelbart før årsskiftet 2015-2016.

Nedenstående figur viser status for potentialet for udbygning med solceller på overgangsordningerne de seneste tre måneder. Den sorte streg angiver den aftalte finansiering på overgangsordningerne på 260 MW. Figuren er opdelt efter graden af sandsynlighed for, at anlæggene godkendes til overgangsordningerne. Siden sidste månedstatistik er der blevet godkendt yderligere 94,4 MW, og der er kommet nye ansøgninger svarende til 30,2 MW, som der allerede var taget højde for i det samlede potentiale. Potentialet for solceller på overgangsordningerne ligger dermed fortsat på omkring 300 MW. De seneste måneders statistik tegner et billede af, at langt de fleste ansøgninger hidtil er blevet godkendt.

Energistyrelsen

Amaliegade 44
1256 København K

T: +45 3392 6700
E: ens@ens.dk

www.ens.dk

Figur 1: Udvikling i anlæg, der potentielt kan komme på overgangsordninger, pr. 28. februar 2016

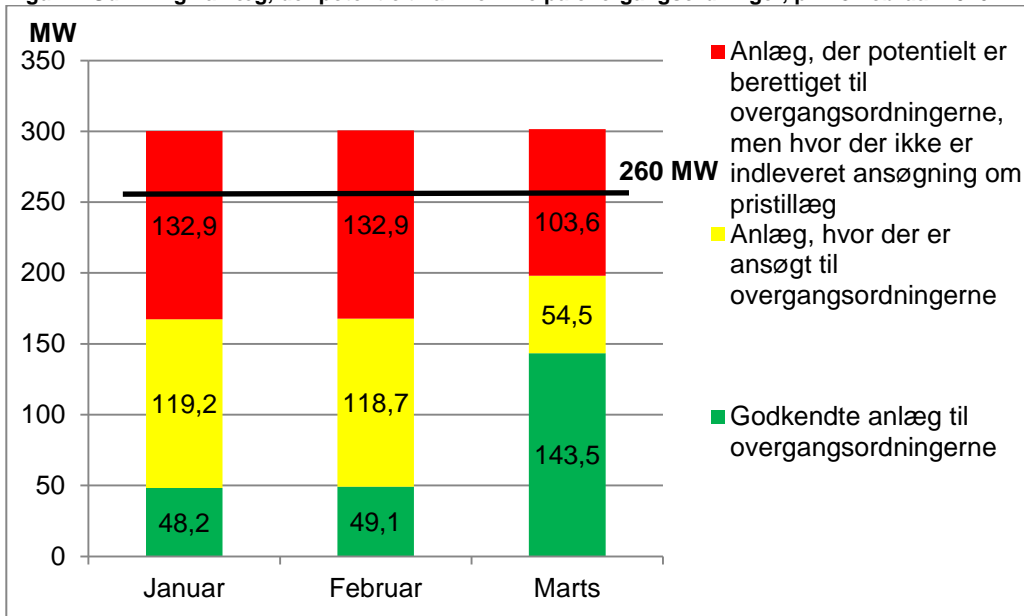

På baggrund af statistikken fra Energinet.dk pr. 28. februar kan det udledes:

- at der samlet er godkendt anlæg til overgangsordningerne svarende til 143,5 MW (grøn kategori).
- at der er verserende ansøgninger for 54,5 MW til overgangsordninger (gul kategori)
- at der er 103,6 MW, hvor det for nærværende er svært at vurdere anlæggenes mulighed for at komme på en overgangsordning, før en eventuel ansøgning er behandlet.

Energistyrelsen foretager i øjeblikket en undersøgelse af, hvorvidt der er solcelleanlæg, der endnu ikke er nettilsluttet, som potentielt kan blive omfattet af overgangsordningerne. Energistyrelsen forventer at være færdig med undersøgelsen ultimo april.

- *Solcellepuljen*

Status på solcellepuljerne fremgår af tabel 1 og er baseret på solcellestatistikken pr. 28. februar 2016 og oplysninger modtaget fra Energinet.dk.



Tabel 1: Udvikling i anlæg, der potentielt kan komme på overgangsordninger, pr. 28. februar 2016

Underpulje	2015-puljen (samlet udbud var 60 MW)		2016-puljen (samlet udbud er 56 MW)	
	Antal ansøgninger	Effekt (MW)	Antal ansøgninger indtil videre	Effekt (MW) indtil videre
Underpulje 1 – lejeboliger	190	5,2	9	0,037
Underpulje 2 – private personer (ikke omfattet af underpulje 1)	4.555	18,0	155	0,731
Underpulje 3 – Fælles anlæg organiseret i lav	4	0,0	0	0
Underpulje 4 – Fælles anlæg (afdelinger i alm. bolig. mv.)	83	0,8	0	0

Solcellestatistikken pr. 28. februar 2016 viser, at 1.011 anlæg svarende til 4,3 MW, har udnyttet deres tilsagn og nu modtager pristillæg. Der er således anlæg svarende til 19,7 MW, der endnu ikke har udnyttet deres tilsagn.

2016-puljen åbnede den 1. februar og løber indtil den 31. maj 2016. Der er pr. 28. februar 164 anlæg svarende til 0,768 MW, der har ansøgt om støtte fra puljen.

- *60/40-ordningen*

Støtte fra 60/40-ordningen medfører, at støttemodtager har en fast afregningspris på 60 øre/kWh de første 10 år og en fast afregningspris på 40 øre/kWh de næstfølgende 10 år.

Støtteordningen har indtil videre haft en begrænset søgning, da puljerne er økonomisk set mere attraktive. Der er således kun godkendt 2,6 MW på ordningen.