Til: Hanne Weise (haw@ams.dk)
Fra: Helle Osmer Clausen [HOC@bm.dk]
Emne: Intet emne
Sendt: 05-12-2012 15:32:31
Bilag: Antagelser bag udfaldsskøn for 2013 - 051212.xls;

Hej Hanne,

De 15 pct. er så vidt jeg kan se indregnet. Vi trækker jo seniorjob-målgruppen fra totalen, så indeholdt heri.

vh Helle

Med venlig hilsen

Helle Osmer Clausen

Kontorchef

LS - Analyseenheden

Tlf.: +45 7220 5130

E-mail: hoc@bm.dk

Beskæftigelsesministeriet	The Ministry of Employment
Ved Stranden 8 - 1061 København K	Ved Stranden 8 - 1061 København K
Tlf.: +45 7220 5000	Tlf.: +45 7220 5000
Fax: +45 3314 3108	Fax: +45 3314 3108
Sikker e-mail: bm@bm.dk	Secure e-mail: bm@bm.dk
Hjemmeside: www.bm.dk	Website: www.bm.dk

Uge 48		2013						
		Antal personer der har modtaget brev og som aktuelt er tilmeldt						
		jan-13	feb-13	mar-13	apr-13	maj-13	jun-13	
Hele landet	Alder i alt	7.638	6.935	6.194	4.412	4.669	4.871	
	55-59 år	1.622	1.498	1.217	771	860	857	
	60-64 år	507	498	380	274	243	240	
Antal uger til falddato		6	11	15	19	24	28	
		1,4	1,4	1,6	1,6	1,6	1,6	
		Januar	Februar	Marts	April	Maj	Juni	I alt
Afgang beregnet på afgang brevgr.								
Samlet skønnet max u		6.996	5.867	4.707	3.071	2.876	2.689	26.207
- heraf til seniorjob, eft		1.810	1.697	1.357	888	938	932	7.622
Udfald - seniorjob		5.187	4.170	3.350	2.183	1.939	1.756	18.585
Ekstraordinær adfærd		0,2	0,2	0,25	0,25	0,25	0,25	
Samlet skønnet max u		5.597	4.694	3.531	2.303	2.157	2.017	20.298
- heraf til seniorjob, eft		1.810	1.697	1.357	888	938	932	7.622
Udfald - seniorjob		3.787	2.997	2.173	1.415	1.220	1.084	12.676

	2013 1. halvår	2. halvår	I alt
Målgruppe	34.719	32.462	67.181
Udfald m/a	26.207	0	26.207
Seniorjob	7.622	0	7.622
Udfald m/a	18.585	0	18.585
Udfald efte	20.298	0	20.298
Seniorjob	7.622	0	7.622
Udfald efte	12.676	0	12.676

	Januar	Februar	Marts	April	Maj	Juni	I alt
Samlet skønnet max u	91,6	84,6	76	69,6	61,6	55,2	
- heraf til seniorjob, eft	85,0	85,0	85,0	85,0	85,0	85,0	
Udfald - seniorjob	67,9	60,1	54,1	49,5	41,5	36,1	

Med adfærd	Januar	Februar	Marts	April	Maj	Juni	I alt
Samlet skønnet max u	73,28	67,68	57	52,2	46,2	41,4	
- heraf til seniorjob, eft	85,0	85,0	85,0	85,0	85,0	85,0	
Udfald - seniorjob	49,6	43,2	35,1	32,1	26,1	22,3	

17,59392
4,92712

		2013			
		Antal personer der har modtaget brev og er om (nov12)			
		jul-13	aug-13	sep-13	okt-13
Hele landet	Alder i alt	7.339	4.467	4.590	4.747
	55-59 år	0	0	0	0
	60-64 år	0	0	0	0
Antal uger til falddato		32	37	41	45
1,6					
Justeret ift. 0,75	Alder i alt	0	0	0	0
	55-59 år	0	0	0	0
	60-64 år	0	0	0	0

	Januar	Februar	Marts	April
Afgang beregnet på afgang brevgr.				
Samlet skønnet max u	0	0	0	0
- heraf til seniorjob, eft	0	0	0	0
- nedskrevet rest til sei	0	0	0	0
Udfald - seniorjob	0	0	0	0
Ekstraordir 0,25				
Samlet skønnet max u	0	0	0	0
- heraf til seniorjob, eft	0	0	0	0
Udfald - seniorjob	0	0	0	0

1,510902 1,435446

	Januar	Februar	Marts	April
Afgang beregnet på afgang brevgr.				
Samlet skønnet max u	0,0	0,0	0,0	0,0
- heraf til seniorjob, eft	#DIV/0!	#DIV/0!	#DIV/0!	#DIV/0!
- nedskrevet rest til sei	#DIV/0!	#DIV/0!	#DIV/0!	#DIV/0!
Udfald - seniorjob	0,0	0,0	0,0	0,0

	Januar	Februar	Marts	April
Med adfærd				
Samlet skønnet max u	0	0	0	0
- heraf til seniorjob, eft	#DIV/0!	#DIV/0!	#DIV/0!	#DIV/0!
Udfald - seniorjob	0,0	0,0	0,0	0,0

beretningen for 2. halv.	
nov-13	dec-13
4.937	6.382
0	0
0	0
50	54

32.462 Skal nedskrives med afmelde

0	0
0	0
0	0

Maj	Juni	I alt
0	0	0
0	0	0
0	0	0
0	0	0
0	0	0
0	0	0
0	0	0

Maj	Juni	I alt
0,0	0,0	
#DIV/0!	#DIV/0!	
#DIV/0!	#DIV/0!	
0,0	0,0	

Maj	Juni
0	0
#DIV/0!	#DIV/0!
0,0	0,0

Fremskrivning af personer, der kan opbruge dagpengerechten i 2013

Forventet udfaldstidspunkt	Januar	Februar	Marts	April	Maj	Juni	I alt 1. halvår 2013
Uge 48							
Omfattet af akupakke	10.117	9.357	8.596	5.834	5.679	5.355	44.938
Afmeldt	2.479	2.422	2.402	1.422	1.010	484	10.219
Andel	24,5	25,9	27,9	24,4	17,8	9,0	22,7
Rest, der stadig er tilmeldt	7.638	6.935	6.194	4.412	4.669	4.871	34.719
Heraf målgruppe for seniorjob og efterløn							
55-59 år	1.622	1.498	1.217	771	860	857	6.825
60-64 år	507	498	380	274	243	240	2.142
I alt 55-64 år	2.129	1.996	1.597	1.045	1.103	1.097	8.967
85 pct. antages som målgruppe	1.810	1.697	1.357	888	938	932	7.622
Nedskriv fra medio uge 48 m/alm.afgang							
Antal uger (medio måneden)	6	11	15	19	24	28	
Nedskrivingspct. pr. uge	1,4	1,4	1,6	1,6	1,6	1,6	
Samlet tilmeldt gruppe nedskrevet	6.996	5.867	4.707	3.071	2.876	2.689	26.207
Fratrukket målgruppen for seniorjob mv.	5.187	4.170	3.350	2.183	1.939	1.756	18.585
Ekstraordinær adfærd i slutfasen							
	0,2	0,2	0,25	0,25	0,25	0,25	
Forventet udfald efter seniorjob mv.	4.149	3.336	2.512	1.637	1.454	1.317	14.406
Forventet udfald før seniorjob mv.	5.959	5.033	3.870	2.525	2.391	2.250	22.028
Pct. af målgruppen, der pt. er tilmeldt							
Forventet udfald før seniorjob mv.	78,0	72,6	62,5	57,2	51,2	46,2	63,4
Forventet udfald efter seniorjob mv.	54,3	48,1	40,6	37,1	31,1	27,0	41,5

Forventet udfaldstidspunkt	Juli	August	September	Oktober	November	December	I alt 2. halvår 2013	I alt 2013
Ledighedsberørte indenfor 2 mdr. till uge 48	7.339	4.467	4.590	4.747	4.937	6.382	32.462	77.400
Korrektion for alm. afgang i 2 mdr.	0,15	670	689	712	741	957	4.869	
Korrektion for almeideandel	0,1	447	459	475	494	638	3.246	
Rest, der stadig forventes tilmeldt	5.504	3.350	3.443	3.560	3.703	4.787	24.347	59.066
Heraf målgruppe for seniorjob og efterløn								
55-59 år	1.291	786	808	835	869	1.123	5.712	
60-64 år	362	220	226	234	243	314	1.599	
i alt 55-64 år	1.653	1.006	1.034	1.069	1.112	1.437	7.311	
85 pct. antages som målgruppe	0,95	855	879	909	945	1.221	6.214	13.836
Korrektion for alm. afgang og afmelding	0,25	214	220	227	236	305	1.554	
Restmålgruppe for seniorjob mv.	1.054	641	659	681	709	916	4.661	
Nedskriv fra medio uge 48 m/alm. afgang								
Antal uger (medio måneden)	32	37	41	45	50	54		
Nedskrivningspct. pr. uge	1,6	1,6	1,6	1,6	1,6	1,6		
Samlet tilmeldt gruppe nedskrevet	2.686	1.367	1.184	997	741	651	7.626	
Målgruppe for seniorjob mv. nedskrevet	514	262	227	191	142	125	1.460	
Fratrukket målgruppen for seniorjob mv.	1.632	726	525	315	32	-265	2.965	
Fratrukket nedskrevet målgruppe for seniorjob mv.	2.172	1.105	957	806	599	526	6.166	
Ekstraordinær adfærd i slutfasen								
Forventet udfald efter seniorjob mv.	0,2	0,2	0,25	0,25	0,25	0,25		
Forventet udfald før seniorjob mv.	1.737	884	718	605	449	395	4.788	19.194
	2.252	1.146	945	795	591	519	6.248	28.276
Pct. af målgruppen, der pt. er tilmeldt								
Forventet udfald før seniorjob mv.	40,9	34,2	27,4	22,3	16,0	10,9	25,7	47,9
Forventet udfald efter seniorjob mv.	31,6	26,4	20,9	17,0	12,1	8,2	19,7	32,5

Til: Helle Osmer Clausen (Kontorchef, AE)
Fra: Hanne Weise [haw@ams.dk]
Emne: SV:
Sendt: 06-12-2012 09:31:57

Kære Helle

Helt enig. Det eneste jeg kan se, er at den ekstraordinære adfærd i juli og august også skal være 0,25.

MVH Hanne

Fra: Helle Osmer Clausen
Sendt: 5. december 2012 15:33
Til: Hanne Weise
Emne:

Høj Hanne,

De 15 pct. er så vidt jeg kan se indregnet. Vi trækker jo seniorjob-målgruppen fra totalen, så indeholdt heri.

vh Helle

Med venlig hilsen

Helle Osmer Clausen

Kontorchef

LS - Analyseenheden

Tlf.: +45 7220 5130

E-mail: hoc@bm.dk

Beskæftigelsesministeriet	The Ministry of Employment
Ved Stranden 8 - 1061 København K	Ved Stranden 8 - 1061 København K
Tlf.: +45 7220 5000	Tlf.: +45 7220 5000
Fax: +45 3314 3108	Fax: +45 3314 3108
Sikker e-mail: bm@bm.dk	Secure e-mail: bm@bm.dk
Hjemmeside: www.bm.dk	Website: www.bm.dk

Til: Hanne Weise (haw@ams.dk)
Fra: Helle Osmer Clausen [HOC@bm.dk]
Emne: Antagelser bag udfaldssk?n for 2013 - 061212_v2.xls
Sendt: 06-12-2012 12:46:39
Bilag: Antagelser bag udfaldsskøn for 2013 - 061212_v2.xls;

Uge 48		2013						
		Antal personer der har modtaget brev og som aktuelt er tilmeldt						
		jan-13	feb-13	mar-13	apr-13	maj-13	jun-13	
Hele landet	Alder i alt	7.638	6.935	6.194	4.412	4.669	4.871	
	55-59 år	1.622	1.498	1.217	771	860	857	
	60-64 år	507	498	380	274	243	240	
Antal uger til falddato		6	11	15	19	24	28	
		1,4	1,4	1,6	1,6	1,6	1,6	
		Januar	Februar	Marts	April	Maj	Juni	I alt
Afgang beregnet på afgang brevgr.								
Samlet skønnet max u		6.996	5.867	4.707	3.071	2.876	2.689	26.207
- heraf til seniorjob, eft		1.810	1.697	1.357	888	938	932	7.622
Udfald - seniorjob		5.187	4.170	3.350	2.183	1.939	1.756	18.585
Ekstraordinær adfærd		0,2	0,2	0,25	0,25	0,25	0,25	
Samlet skønnet max u		5.597	4.694	3.531	2.303	2.157	2.017	20.298
- heraf til seniorjob, eft		1.810	1.697	1.357	888	938	932	7.622
Udfald - seniorjob		3.787	2.997	2.173	1.415	1.220	1.084	12.676

	2013 1. halvår	2. halvår	I alt
Målgruppe	34.719	32.462	67.181
Udfald m/a	26.207	0	26.207
Seniorjob	7.622	0	7.622
Udfald m/a	18.585	0	18.585
Udfald efte	20.298	0	20.298
Seniorjob	7.622	0	7.622
Udfald efte	12.676	0	12.676

	Januar	Februar	Marts	April	Maj	Juni	I alt
Samlet skønnet max u	91,6	84,6	76	69,6	61,6	55,2	
- heraf til seniorjob, eft	85,0	85,0	85,0	85,0	85,0	85,0	
Udfald - seniorjob	67,9	60,1	54,1	49,5	41,5	36,1	

Med adfærd	Januar	Februar	Marts	April	Maj	Juni	I alt
Samlet skønnet max u	73,28	67,68	57	52,2	46,2	41,4	
- heraf til seniorjob, eft	85,0	85,0	85,0	85,0	85,0	85,0	
Udfald - seniorjob	49,6	43,2	35,1	32,1	26,1	22,3	

17,59392
4,92712

		2013			
		Antal personer der har modtaget brev og er om (bev12)			
		jul-13	aug-13	sep-13	okt-13
Hele landet	Alder i alt	7.339	4.467	4.590	4.747
	55-59 år	0	0	0	0
	60-64 år	0	0	0	0
Antal uger til falddato		32	37	41	45
1,6					
Justeret ift.	Alder i alt	0	0	0	0
	55-59 år	0	0	0	0
	60-64 år	0	0	0	0
0,75					

	Januar	Februar	Marts	April
Afgang beregnet på afgang brevgr.				
Samlet skønnet max u	0	0	0	0
- heraf til seniorjob, eft	0	0	0	0
- nedskrevet rest til sei	0	0	0	0
Udfald - seniorjob	0	0	0	0
Ekstraordir 0,25				
Samlet skønnet max u	0	0	0	0
- heraf til seniorjob, eft	0	0	0	0
Udfald - seniorjob	0	0	0	0

1,510902 1,435446

	Januar	Februar	Marts	April
Afgang beregnet på afgang brevgr.				
Samlet skønnet max u	0,0	0,0	0,0	0,0
- heraf til seniorjob, eft	#DIV/0!	#DIV/0!	#DIV/0!	#DIV/0!
- nedskrevet rest til sei	#DIV/0!	#DIV/0!	#DIV/0!	#DIV/0!
Udfald - seniorjob	0,0	0,0	0,0	0,0

	Januar	Februar	Marts	April
Med adfærd				
Samlet skønnet max u	0	0	0	0
- heraf til seniorjob, eft	#DIV/0!	#DIV/0!	#DIV/0!	#DIV/0!
Udfald - seniorjob	0,0	0,0	0,0	0,0

nedskriften for 2 mdr.	
nov-13	dec-13
4.937	6.382
0	0
0	0
50	54
0	0
0	0
0	0

32.462 Skal nedskrives med afmelde

Maj	Juni	I alt
	0	0
	0	0
	0	0
	0	0
	0	0
	0	0
	0	0
	0	0

Maj	Juni	I alt
	0,0	0,0
	#DIV/0!	#DIV/0!
	#DIV/0!	#DIV/0!
	0,0	0,0

Maj	Juni
	0
	0
	#DIV/0!
	#DIV/0!
	0,0
	0,0

Fremskrivning af personer, der kan opbruge dagpengere retten i 2013

Forventet udfaldstidspunkt	Januar	Februar	Marts	April	Maj	Juni	I alt 1. halvår 2013
Uge 48							
Omfattet af akutupakke	10.117	9.357	8.596	5.834	5.679	5.355	44.938
Afmeldt	2.479	2.422	2.402	1.422	1.010	484	10.219
Andel	24,5	25,9	27,9	24,4	17,8	9,0	22,7
Rest, der stadig er tilmeldt	7.638	6.935	6.194	4.412	4.669	4.871	34.719
Heraf målgruppe for seniorjob og efterløn							
55-59 år	1.622	1.498	1.217	771	860	857	6.825
60-64 år	507	498	380	274	243	240	2.142
I alt 55-64 år	2.129	1.996	1.597	1.045	1.103	1.097	8.967
85 pct. antages som målgruppe	0,75	1.497	1.198	784	827	823	6.725
Målgruppe i pct. af rest, der stadig er tilmeldt	28	29	26	24	24	23	26
heraf 60-64 årige	7	7	6	6	6	5	6
heraf 55-59 årige	21	22	20	17	18	18	20
Nedskriv fra medio uge 48 m/alm.afgang							
Antal uger (fra uge 48 til medio måneden)	6	11	15	19	24	28	
Nedskrivningspct. pr. uge	1,4	1,4	1,6	1,6	1,6	1,6	
Samlet tilmeldt gruppe nedskrevet	7.018	5.939	4.863	3.247	3.170	3.101	27.339
Fratrukket målgruppen for seniorjob mv.	5.422	4.442	3.665	2.464	2.343	2.278	20.613
Ekstraordinær adfærd i slutfasen							
	0,2	0,2	0,25	0,25	0,25	0,25	
Forventet udfald efter seniorjob mv.	4.337	3.553	2.749	1.848	1.757	1.709	15.953
Forventet udfald før seniorjob mv.	5.934	5.050	3.947	2.632	2.585	2.531	22.679
Pct. af målgruppen, der pt. er tilmeldt							
Forventet udfald før seniorjob mv.	77,7	72,8	63,7	59,6	55,4	52,0	65,3
Forventet udfald efter seniorjob mv.	56,8	51,2	44,4	41,9	37,6	35,1	45,9

Forventet udfaldstidspunkt	I alt 2013												
	Juli	August	September	Oktober	November	December	I alt 2. halvår 2013						I alt 2013
Ledighedsberørte indenfor 2 mdr. til uge 48	7.339	4.467	4.590	4.747	4.937	6.382							77.400
Korrektion for alm. afgang i 2 mdr.	0,15	670	689	712	741	957							4.869
Korrektion for almeideandel	0,1	734	459	475	494	638							3.246
Rest, der stadig forventes tilmeldt	5.504	3.350	3.443	3.560	3.703	4.787							59.066
Heraf målgruppe for seniorjob og efterløn													
55-59 år	968	589	606	626	651	842							4.284
60-64 år	271	165	170	175	182	236							1.200
I alt 55-64 år	1.240	755	775	802	834	1.078							5.483
85 pct. antages som målgruppe	0,75	566	581	601	625	808							4.112
Målgruppe i pct. af stadig tilmeldt rest	23	23	23	23	23	23							23
Korrektion for alm. afgang og afmelding	0,25	141	145	150	156	202							1.028
Restmålgruppe for seniorjob mv.	697	424	436	451	469	606							3.084
Nedskriv fra medio uge 48 m/alm. afgang													
Antal uger (medio måneden)	32	37	41	45	50	54							54
Nedskrivingspct. pr. uge	1,6	1,6	1,6	1,6	1,6	1,6							1,6
Samlet tilmeldt gruppe nedskrevet	3.285	1.845	1.777	1.723	1.653	2.003							12.286
Målgruppe for seniorjob mv. nedskrevet	416	234	225	218	209	254							1.556
Fratrukket målgruppen for seniorjob mv.	2.588	1.420	1.341	1.272	1.184	1.397							9.202
Fratrukket nedskrevet målgruppe for seniorjob mv.	2.869	1.611	1.552	1.505	1.444	1.750							10.729
Ekstraordinær adfærd i slutfasen													
Forventet udfald efter seniorjob mv.	0,25	0,25	0,25	0,25	0,25	0,25							0,25
Forventet udfald før seniorjob mv.	2.152	1.208	1.164	1.128	1.083	1.312							8.047
Forventet udfald før seniorjob mv.	2.588	1.442	1.389	1.347	1.292	1.566							9.603
Pct. af målgruppen, der pt. er tilmeldt													
Forventet udfald før seniorjob mv.	46,7	43,0	40,3	37,8	34,9	32,7							39,4
Forventet udfald efter seniorjob mv.	39,1	36,1	33,8	31,7	29,2	27,4							33,1
Forventet udfald efter seniorjob mv.													54,7
													40,6

Til: Hanne Weise (haw@ams.dk)

Fra: Helle Osmer Clausen [HOC@bm.dk]

Emne: VS:

Sendt: 06-12-2012 13:39:53

Bilag: Forventet udfald i 2013 - opdateret med nyt talgrundlag dec12.doc;



NOTAT [udkast]

5. december 2012

J.nr.

Skøn over antallet af dagpengemodtagere, der ventes at opbruge dagpengere retten i 2013

Beskæftigelsesministeriet har [sammen med X] udarbejdet et nyt skøn for, hvor mange dagpengemodtagere, der forventes at opbruge dagpengere retten i 2013. Det nye skøn ligger på [X-X] og er dermed højere end det seneste skøn fra sommeren 2012. Her blev det anslået, at mellem [X og X] ville opbruge dagpengere retten i 2013.

Dette notat beskriver baggrunden for det nye skøn og angiver årsagerne til, at Beskæftigelsesministeriet nu har valgt at opjustere skønnet for, hvor mange der forventes at opbruge dagpengere retten i 2013.

Nyt talberedskab og opdateringer

- nyt talberedskab fra etableringen af Akutpakken i september 2009 giver nye og mere præcise tal for målgruppen
- fra uge 48 er målgruppen for Akutpakken (udfald i 1. halvår 2013) stort set indfaset, hvorefter den kan benyttes til fremskrivninger, og hvorefter der kun ventes afgang fra målgruppen
- Akutpakken og de hyppigere kontakter med a-kasser og jobcentre kan have medvirket til den konstaterede opdatering af de lediges forventede falddato – en variabel, der bruges som input i skønnet

Nye input til den forventede udvikling

- afgangsmønsteret kan som noget nyt nærstudies væsentligt hurtigere via de såkaldte "afmeldetal", hvilket styrker prognoseværktøjet
- afgangsraten pr. uge har i efteråret (siden uge 37 og frem til uge 48) for målgruppen for udfald ligget lidt lavere end det normale afgangsmønster for dagpengeforsikrede

Svækkede beskæftigelsesmuligheder påvirker afgangsmulighederne

- konjunkturudsigterne er løbende blevet mere dystre – stort set alle nye prognoser indebærer reduktion af den forventede økonomiske vækst, også i 2012, og en forhøjelse af ledighedsskønnene (DØR, Nationalbanken – og fra 13. december også regeringens egen prognose ØR december 2013)
- forventede beskæftigelsesudsigter i hovederhvervene for de næste 3 måneder er løbende blevet svækket [indsættes]

Ønske om en vurdering af konsekvenserne af de politiske pakker

- forventninger om yderligere indgreb
- annonceringseffekter
- de politiske pakker virker hhv. før, under og efter ophør af dagpengere retten, og deres virkning og effekt vil ikke alene kunne ventes som en reduktion i antallet, der ender med at opbruge dagpengere retten

Talberedskab ifm. Akutpakken giver adgang til nye tal for dagpengemodtagere i slutningen af dagpengeperioden

I forbindelse med vedtagelsen af akutpakken i [X] 2012 udarbejdede Beskæftigelsesministeriet et skøn for, hvor mange der kunne forventes at opbruge dagpengeretten i 2013.

Opfølgningen på indsatsen i forbindelse med akutpakken betyder imidlertid, at vi fået adgang til helt nye tal, der beskriver den gruppe af dagpengemodtagere, der befinder sig i slutningen af deres dagpengeperiode, og som dermed risikerer at opbruge dagpengeretten i 1. halvår af 2013. Vi har således fået konkrete tal for, *hvem* der er omfattet af akutpakken, og *hvornår* de pågældende personer ved fortsat og uafbrudt ledighed vil opbruge deres dagpengeret. Samtidig er det muligt at følge personernes løbende afgang fra gruppen. Det betyder, at vi nu har fået et bedre kendskab til gruppens sammensætning og adfærd, end da det seneste skøn blev foretaget i [x] 2012.

På baggrund af denne nye viden har [Beskæftigelsesministeriet] fundet det relevant at foretage et nyt skøn over gruppens forventede størrelse.

Nye tal bidrager til opjustering af tidligere skøn

Beskæftigelsesministeriet skønner, at omkring [x-x] vil opbruge dagpengeretten i 2013. Det er [lidt] flere, end tidligere anslået. Det er bl.a. de nye afmeldetal fra indsatsen i forbindelse med akutpakken, der har medført en opjustering det tidligere skøn.

De nye tal viser bl.a., at der blandt dagpengemodtagere omfattet af akutpakken er en lidt langsommere afgang fra gruppen end normalt. Det traditionelle afgangsmønster kan altså ikke helt genfindes hos de dagpengemodtagere, der er i risiko for at opbruge dagpengeretten i 1. halvår 2013. Det skal bl.a. ses i lyset af konjunkturbilledet. Der er endnu ikke kommet gang i væksten, og i de seneste prognoser [fra XX] er forventningerne til den økonomiske aktivitet blevet nedjusteret i forhold til tidligere prognoser. Den aktuelle konjunkturmæssige udfordring er således større end tidligere anslået.

Samtidig står vi i en helt ekstraordinær situation, hvor indfasningen af den 2-årige dagpengeperiode betyder, at ekstra mange risikerer at opbruge dagpengeretten på samme tid. Sammen med den vedvarende økonomiske afmatning har denne helt ekstraordinære situation bidraget til at skabe stor usikkerhed omkring skønnet for, hvor mange der kan forventes at opbruge deres dagpengeret.

Dertil kommer, at flere end forventet, ifølge de nye tal, er blevet omfattet af den halve års forlængelse af dagpengeperioden. [”Puklen”] fra indfasningen af den 2-årige dagpengeperiode er derfor blevet tilsvarende større end ventet.

[Ændring af falddato efter kontakt med jobcenter]

Forventede effekter af akutpakkerne og den særlige uddannelsesordning

Det er endnu meget tidligt at anslå, hvilken effekt regeringens seneste initiativer vil have på antallet af personer, der ender med at opbruge dagpengeretten.

[Det er særligt i de sidste uger af dagpengeperioden, at afgangen forventes at være høj...]

Det er ikke muligt at skønne over, i hvilken takt akutjobbene vil blive oprettet, om de er timet med, hvornår de ledige står til at opbruge dagpengeretten, og om de matcher de lediges kvalifikationer tilstrækkeligt. [Evt. mere fra MDR tekst]

Vi ved endnu ikke, om akutjobbene vil blive oprettet i samme takt, som dagpengemodtagerne opbruger dagpengeretten. Desuden er akutjobbene ikke kun et tilbud til dem, der har udsigt til snart at opbruge deres dagpengeret, men også til dem, der allerede har opbrugt dagpengeretten. Akutjobbene forhindrer altså ikke nødvendigvis dagpengemodtagerne i at opbruge dagpengeretten, men kan bringe dem tilbage i job efterfølgende.

Den særlige uddannelsesordning aftalt i forbindelse med FL13 vil sikre et forsørgelsesgrundlag til alle, der opbruger dagpengeretten og samtidig sikre mulighed for opkvalificering for at styrke mulighederne for at komme i beskæftigelse. Ordningen vil i sig selv ikke forhindre dagpengemodtagerne i at opbruge deres dagpenge, men afbøder konsekvenserne af at opbruge dagpengeretten. De ledige vil altså med ordningen teknisk set opbruge deres ydelsesperiode i dagpengesystemet, men fortsat være sikret et forsørgelsesgrundlag i en periode. Da ordningen således sikrer et fortsat, om end midlertidigt forsørgelsesgrundlag, kan der være risiko for, at incitamentet til at komme i arbejde reduceres for nogle af de udfaldstruede.

forhindrer heller ikke dagpengemodtagerne i at opbruge deres dagpengeret. Ordningen er derimod et tilbud til dem, der rent faktisk ender med at opbruge dagpengeretten, og som ikke har andet forsørgelsesgrundlag. [Det er en mulighed for opkvalificering, der skal bringe dem tættere på et job samt sikre midlertidig forsørgelse].

Til: Hanne Weise (haw@ams.dk)
Fra: Helle Osmer Clausen [HOC@bm.dk]
Emne: Antagelser bag udfaldssk?n for 2013 - 061212_v2.xls
Sendt: 06-12-2012 15:51:50
Bilag: Antagelser bag udfaldsskøn for 2013 - 061212_v2.xls;

Uge 48		2013						
		Antal personer der har modtaget brev og som aktuelt er tilmeldt						
		jan-13	feb-13	mar-13	apr-13	maj-13	jun-13	
Hele landet	Alder i alt	7.638	6.935	6.194	4.412	4.669	4.871	
	55-59 år	1.622	1.498	1.217	771	860	857	
	60-64 år	507	498	380	274	243	240	
Antal uger til falddato		6	11	15	19	24	28	
		1,4	1,4	1,6	1,6	1,6	1,6	
		Januar	Februar	Marts	April	Maj	Juni	I alt
Afgang beregnet på afgang brevgr.								
Samlet skønnet max u		6.996	5.867	4.707	3.071	2.876	2.689	26.207
- heraf til seniorjob, eft		1.810	1.697	1.357	888	938	932	7.622
Udfald - seniorjob		5.187	4.170	3.350	2.183	1.939	1.756	18.585
Ekstraordinær adfærd		0,2	0,2	0,25	0,25	0,25	0,25	
Samlet skønnet max u		5.597	4.694	3.531	2.303	2.157	2.017	20.298
- heraf til seniorjob, eft		1.810	1.697	1.357	888	938	932	7.622
Udfald - seniorjob		3.787	2.997	2.173	1.415	1.220	1.084	12.676

	2013 1. halvår	2. halvår	I alt
Målgruppe	34.719	32.462	67.181
Udfald m/a	26.207	0	26.207
Seniorjob	7.622	0	7.622
Udfald m/a	18.585	0	18.585
Udfald efte	20.298	0	20.298
Seniorjob	7.622	0	7.622
Udfald efte	12.676	0	12.676

	Januar	Februar	Marts	April	Maj	Juni	I alt
Samlet skønnet max u	91,6	84,6	76	69,6	61,6	55,2	
- heraf til seniorjob, eft	85,0	85,0	85,0	85,0	85,0	85,0	
Udfald - seniorjob	67,9	60,1	54,1	49,5	41,5	36,1	

	Januar	Februar	Marts	April	Maj	Juni	I alt
Med adfærd							
Samlet skønnet max u	73,28	67,68	57	52,2	46,2	41,4	
- heraf til seniorjob, eft	85,0	85,0	85,0	85,0	85,0	85,0	
Udfald - seniorjob	49,6	43,2	35,1	32,1	26,1	22,3	

17,59392
4,92712

		2013			
		Antal personer der har modtaget brev og er om (nov12)			
		jul-13	aug-13	sep-13	okt-13
Hele landet	Alder i alt	7.339	4.467	4.590	4.747
	55-59 år	0	0	0	0
	60-64 år	0	0	0	0
Antal uger til fald dato		32	37	41	45
1,6					
Justeret ift 0,75	Alder i alt	0	0	0	0
	55-59 år	0	0	0	0
	60-64 år	0	0	0	0

	Januar	Februar	Marts	April
Afgang beregnet på afgang brevgr.				
Samlet skønnet max u	0	0	0	0
- heraf til seniorjob, eft	0	0	0	0
- nedskrevet rest til sei	0	0	0	0
Udfald - seniorjob	0	0	0	0
Ekstraordir 0,25				
Samlet skønnet max u	0	0	0	0
- heraf til seniorjob, eft	0	0	0	0
Udfald - seniorjob	0	0	0	0

1,510902 1,435446

	Januar	Februar	Marts	April
Afgang beregnet på afgang brevgr.				
Samlet skønnet max u	0,0	0,0	0,0	0,0
- heraf til seniorjob, eft	#DIV/0!	#DIV/0!	#DIV/0!	#DIV/0!
- nedskrevet rest til sei	#DIV/0!	#DIV/0!	#DIV/0!	#DIV/0!
Udfald - seniorjob	0,0	0,0	0,0	0,0

	Januar	Februar	Marts	April
Med adfærd				
Samlet skønnet max u	0	0	0	0
- heraf til seniorjob, eft	#DIV/0!	#DIV/0!	#DIV/0!	#DIV/0!
Udfald - seniorjob	0,0	0,0	0,0	0,0

nerud inden for 2 mdr.	
nov-13	dec-13
4.937	6.382
0	0
0	0
50	54

32.462 Skal nedskrives med afmelde

0	0
0	0
0	0

Maj	Juni	I alt
0	0	0
0	0	0
0	0	0
0	0	0
0	0	0
0	0	0
0	0	0
0	0	0

Maj	Juni	I alt
0,0	0,0	
#DIV/0!	#DIV/0!	
#DIV/0!	#DIV/0!	
0,0	0,0	

Maj	Juni
0	0
#DIV/0!	#DIV/0!
0,0	0,0

Forventet udfaldstidspunkt	Juli	August	September	Oktober	November	December	I alt 2. halvår 2013		I alt 2013
Ledighedsberørte indenfor 2 mdr. til uge 48	7.339	4.467	4.590	4.747	4.937	6.382	32.462	77.400	
Korrektion for alm. afgang i 2 mdr.	1.101	670	689	712	741	957	4.869		
Korrektion for almeldeandel	734	447	459	475	494	638	3.246		
Rest, der stadig forventes tilmeldt	5.504	3.350	3.443	3.560	3.703	4.787	24.347	59.066	
Målgruppe for seniorjob og efterløn									
55-59 år	968	589	606	626	651	842	4.284	11.109	
60-64 år	271	165	170	175	182	236	1.200	3.342	
I alt 55-64 år	1.240	755	775	802	834	1.078	5.483	14.450	
Heraf målgruppe for seniorjob og efterløn	930	566	581	601	625	808	4.112	10.838	
Målgruppe i pct. af stadig tilmeldt rest	0,75	23	23	23	23	23	23	24	
Korrektion for alm. afgang og afmelding	0,25	232	141	150	156	202	1.028		
Restmålgruppe for seniorjob mv.	697	424	436	451	469	606	3.084		
Nedskriv fra medio uge 48 m/alm. afgang									
Antal uger (medio måneden)	32	37	41	45	50	54			
Nedskrivningspct. pr. uge	2,5	2,5	2,5	2,5	2,5	2,5			
Akkumuleret ændring	0,44478251	0,39189595	0,35415163	0,32004254	0,2819881	0,254829233			
Samlet tilmeldt gruppe nedskrevet	2.448	1.313	1.219	1.139	1.044	1.220	8.384	32.607	
Målgruppe for seniorjob mv. nedskrevet	414	222	206	192	176	206	1.416	18.914	
Fratrukket målgruppen for seniorjob mv.	1.751	889	783	688	575	613	5.299	5.369	
Fratrukket nedskrevet målgruppe for seniorjob mv.	2.035	1.091	1.013	947	868	1.014	6.968	7.018	
Ekstraordinær adfærd i slutfasen									
Forventet udfald efter seniorjob mv.	0,25	0,25	0,25	0,25	0,25	0,25			
Forventet udfald før seniorjob mv.	1.526	818	760	710	651	760	5.226	18.811	
Forventet udfald før seniorjob mv.	1.940	1.040	966	903	827	966	6.642	26.952	
Pct. af målgruppen, der pt. er tilmeldt									
Forventet udfald efter seniorjob mv.	35,2	31,0	28,1	25,4	22,3	20,2	27,3	45,6	
Forventet udfald efter seniorjob mv.	27,7	24,4	22,1	19,9	17,6	15,9	21,5	31,8	

Forventet antal personer, der opbruger dagpengereetten i 2013

Samlet målgruppe

Udfald efter seniorjob og efterløn

Januar	Februar	Marts	April	Maj	Juni
--------	---------	-------	-------	-----	------

Juli	August	September	Oktober	November	December	1. halvår 2013	2. halvår 2013	2013
						20.000	6.500	26.500
						13.000	5.000	18.000

Til: Hanne Weise (haw@ams.dk)
Cc: Ditte Hougaard Sølvhøj (Sagsbehandler, AE)
Fra: Helle Osmer Clausen [HOC@bm.dk]
Emne: Forventet udfald i 2013 - opdateret med nyt talgrundlag 061212 - udkast
Sendt: 06-12-2012 15:54:07
Bilag: Forventet udfald i 2013 - opdateret med nyt talgrundlag 061212.doc;

NOTAT [udkast]



5. december 2012

J.nr.

Skøn over antallet af dagpengemodtagere, der ventes at opbruge dagpengereetten i 2013

Beskæftigelsesministeriet og Arbejdsmarkedsstyrelsen [og Finansministeriet] har bl.a. på baggrund af et nyt beregningsgrundlag udarbejdet et revideret skøn for, hvor mange dagpengemodtagere der forventes at opbruge dagpengereetten i 2013.

Den seneste vurdering fra september 2012 lå på 9-16.000 personer og var baseret på et talgrundlag for ledige frem til sommeren 2012.

Den nye vurdering indebærer, at ca. 13.000 personer ventes at opbruge deres dagpengereet i 1. halvår 2013 og ca. 5.000 personer i 2. halvår svarende til i alt 18.000 personer i hele 2013, når der tages højde for, at nogle i målgruppen vil være berettiget til efterløn og seniorjob.

Dette notat beskriver baggrunden for det nye skøn og årsagerne til, at det nu forventes, at flere kan opbruge dagpengereetten i 2013 end hidtil antaget. I appendiks gennemgås talgrundlag og antagelser bag skønnet samt [erfaringer fra tidligere afkortninger af dagpengeperioden].

[Generelt om skønnet – forudsige indfasning – pukkelproblem – bruge historiske erfaringer – men nu væsentligt flere og på samme tid – større usikkerhed end tidligere]

Bag det ændrede skøn er:

- 1) Nyt talberedskab tilgængeligt efter Akutpakken
- 2) Ændringer i den forventede udvikling på en række parametre
- 3) Svækkede konjunkturer
- 4) Konsekvenser af de politiske pakker

Nye input til den forventede udvikling

- afgangsmønstret kan som noget nyt nærstudies væsentligt hurtigere via de såkaldte "afmeldetal", hvilket styrker prognoseværktøjet
- afgangsraten pr. uge har i efteråret (siden uge 37 og frem til uge 48) for målgruppen for udfald ligget lidt lavere end det normale afgangsmønster for dagpengeforsikrede

Svækkede beskæftigelsesmuligheder påvirker afgangsmulighederne

- konjunkturudsigterne er løbende blevet mere dystre – stort set alle nye prognoser indebærer reduktion af den forventede, økonomiske vækst, også i 2012, og en forhøjelse af ledighedsskønnene (DØR, Nationalbanken – og fra 13. december også regeringens egen prognose ØR december 2013)
- forventede beskæftigelsesudsigter i hovederhvervene for de næste 3 måneder er løbende blevet svækket [indsættes]

Ønske om en vurdering af konsekvenserne af de politiske pakker

- forventninger om yderligere indgreb
- annonceringseffekter
- de politiske pakker virker hhv. før, under og efter ophør af dagpengeret, og deres virkning og effekt vil ikke alene kunne ventes som en reduktion i antallet, der ender med at opbruge dagpengeretten

1. Talberedskab ifm. Akutpakken giver adgang til nyere og mere præcise tal for dagpengemodtagere i slutningen af dagpengeperioden

I forbindelse med vedtagelsen af akutpakken i [september] 2012 udarbejdede Beskæftigelsesministeriet et skøn for, hvor mange af de ledige, der kunne risikere at opbruge dagpengeretten i 1. halvår 2013 og derfor ville blive omfattet af det særlige beredskab.

Der blev samtidig etableret et særligt talberedskab, hvor målgruppen kan følges på ugebasis. Koblet med nye oplysninger for, hvor mange der aktuelt er afmeldt, giver det nye og mere præcise muligheder for at beskrive målgruppen og udarbejde prognoser for omfanget, der kan opbruge dagpengeretten¹. Der er således nu et bedre kendskab til målgruppens sammensætning og adfærd, end ved det seneste talgrundlag fra sommeren 2012.

[Akutpakken og de hyppigere kontakter med a-kasser og jobcentre kan – sammen med den styrkede presseomtale – desuden have medvirket til, at flere ledige har fået et justeret deres forventede dato for at opbruge dagpengeretten. Efter pakken kan der konstateres en øget opdatering af de forventede falddatoer, hvilket også kan påvirke skønnet og den forventede timing.]

2. Nye og opdaterede tal bidrager til justering af tidligere skøn

Bl.a. ved hjælp af de nye tal for, hvor mange ledige der aktuelt er afmeldt (til beskæftigelse, uddannelse mv.) er der kommet bedre muligheder for at vurdere gruppens afgangsmønster.

De nye tal tyder på, at der blandt dagpengemodtagere omfattet af akutpakken er en lidt langsommere afgang fra gruppen, end der tidligere har været for dagpengemodtagere. [Skal vises med konkrete tal].

[Sammenhæng til konjunkturer og indfasningsprofil med pukkel]

Samtidig står vi i en helt ekstraordinær situation, hvor indfasningen af den 2-årige dagpengeperiode betyder, at ekstra mange risikerer at opbruge dagpengeretten på samme tid. Sammen med den vedvarende økonomiske afmatning har denne helt ekstraordinære situation bidraget til at skabe stor usikkerhed omkring skønnet for, hvor mange der kan forventes at opbruge deres dagpengeret.

¹ Fra og med uge 48 forventes målgruppen for at kunne opbruge dagpengeretten i 1. halvår 2013 at være blevet kontaktet og dermed omfattet af Akutpakkeberedskabet. Det er samtidig det mulige udgangspunkt for en ny fremskrivning.

Dertil kommer, at flere end forventet, ifølge de nye tal, er blevet omfattet af den halve års forlængelse af dagpengeperioden. [”Puklen”] fra indfasningen af den 2-årige dagpengeperiode er derfor blevet tilsvarende større end ventet.

Det bemærkes, at der endnu ikke er tal tilgængelige for den ekstraordinære adfærdssændring, som tidligere har kunnet observeres i ugerne op til dagpengeophør. Der vil tidligst forelægges data omkring dette ved udgangen af [januar 2013].

3. Svækkede beskæftigelsesudsigter

I løbet af efteråret har opdateringer af diverse økonomiske prognoser entydigt pegt på en forværring af konjunkturerne. Der er endnu ikke kommet gang i økonomien, og væksten i BNP i 2012 bliver markant lavere end tidligere ventet. Forventningerne til ledighedens udvikling er også blevet mere dystre, så de fleste prognoser peger først på en vending i ledigheden i [2. halvår 2013/begyndelsen af 2014]. Den aktuelle, konjunkturmæssige udfordring er således større end tidligere anslået

Billedet bekræftes, når der ses på erhvervenes forventninger til beskæftigelsesudviklingen de kommende tre måneder gennem 2012, som vist i figur 1. Her ses en bedring i udsigterne på vej frem mod sommeren 2012. Gennem efteråret har de fire hovederhverv imidlertid alle haft negative forventninger til beskæftigelsesudvikling, og de er blevet gradvist forværret, særligt de seneste måneder.

Figur 1. Forventninger til beskæftigelsesudsigterne i hovederhvervene

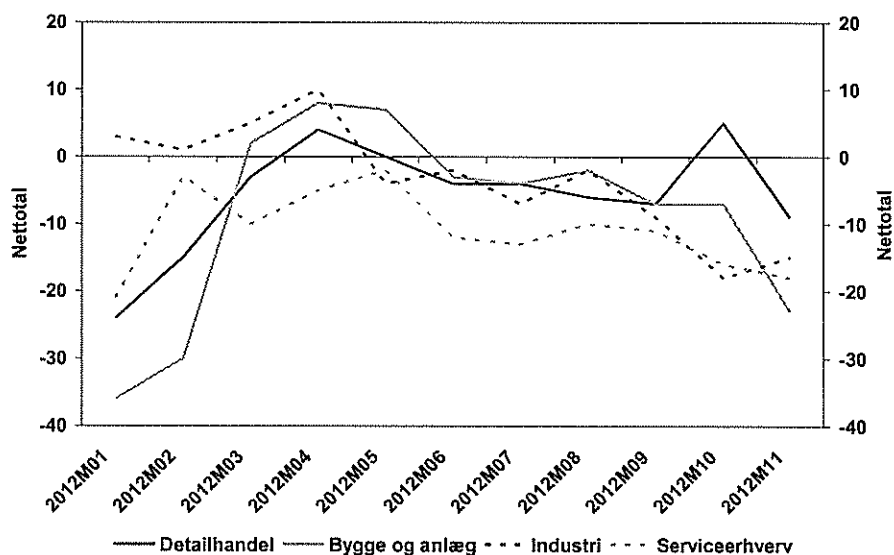

Kilde: Danmarks Statistik

Regeringens nye økonomiske prognose udkommer med Økonomisk Redegørelse d. 13. december.

4. Konsekvenser af akutpakkerne og den særlige uddannelsesordning

[Det er endnu meget tidligt at anslå, hvilken effekt regeringens seneste initiativer vil have på antallet af personer, der ender med at opbruge dagpengeretten.

[Det er særligt i de sidste uger af dagpengeperioden, at afgangen forventes at være høj...]

Det er ikke muligt at skønne over, i hvilken takt akutjobbene vil blive oprettet, om de er timet med, hvornår de ledige står til at opbruge dagpengeretten, og om de matcher de lediges kvalifikationer tilstrækkeligt. [Evt. mere fra MDR tekst]

Vi ved endnu ikke, om akutjobbene vil blive oprettet i samme takt, som dagpengemodtagerne opbruger dagpengeretten. Desuden er akutjobbene ikke kun et tilbud til dem, der har udsigt til snart at opbruge deres dagpengeret, men også til dem, der allerede har opbrugt dagpengeretten. Akutjobbene forhindrer altså ikke nødvendigvis dagpengemodtagerne i at opbruge dagpengeretten, men kan bringe dem tilbage i job efterfølgende.

Den særlige uddannelsesordning aftalt i forbindelse med FL13 vil sikre et forsørgelsesgrundlag til alle, der opbruger dagpengeretten og samtidig sikre mulighed for opkvalificering for at styrke mulighederne for at komme i beskæftigelse. Ordningen vil i sig selv ikke forhindre dagpengemodtagerne i at opbruge deres dagpenge, men afbøder konsekvenserne af at opbruge dagpengeretten. De ledige vil altså med ordningen teknisk set opbruge deres ydelsesperiode i dagpengesystemet, men fortsat være sikret et forsørgelsesgrundlag i en periode. Da ordningen således sikrer et fortsat ,

om end midlertidigt forsørgelsesgrundlag, kan der være risiko for, at incitamentet til at komme i arbejde reduceres for nogle af de udfaldstruede.

... forhindrer heller ikke dagpengemodtagerne i at opbruge deres dagpengeret. Ordningen er derimod et tilbud til dem, der rent faktisk ender med at opbruge dagpengeretten, og som ikke har andet forsørgelsesgrundlag. [Det er en mulighed for opkvalificering, der skal bringe dem tættere på et job samt sikre midlertidig forsørgelse].

5. Forventninger til antallet, der opbruger dagpengeretten i 2013

asdfsdfasdf
asdfsdf

Tabel 1. Forventet antal personer, der opbruger dagpengeretten i 2013

	Jan.	Feb.	Mar.	Apr.	Maj	Jun.	1. halvår	2. halvår	2013
1.000 personer	4	3	2	1,5	1,5	1	13	5	18

Det har i opgørelserne ikke [endnu] været muligt at tage højde for, hvor mange der har genoptjent dagpengeretten ved at have opfyldt beskæftigelseskravet og derfor vil være berettiget til en ny dagpengeperiode enten lige før eller umiddelbart efter ophør af den igangværende dagpengeret. Det vil reducere omfanget, som mister dagpengeretten.

Bilag. Datagrundlag og antagelser bag skøn

Til: Helle Osmer Clausen (Kontorchef, AE)
Fra: Hanne Weise [haw@ams.dk]
Emne: Forventet udfald i 2013 - opdateret med nyt talgrundlag dec12
Sendt: 06-12-2012 15:55:58
Bilag: Forventet udfald i 2013 - opdateret med nyt talgrundlag dec12.doc;

Kære Helle

Her er så langt som jeg er kommet.

MVH Hanne

NOTAT [udkast]



5. december 2012

J.nr.

Skøn over antallet af dagpengemodtagere, der ventes at opbruge dagpengereetten i 2013

Beskæftigelsesministeriet har [sammen med X] udarbejdet et nyt skøn for, hvor mange dagpengemodtagere, der forventes at opbruge dagpengereetten i 2013. Det nye skøn ligger på [X-X] og er dermed højere end det seneste skøn fra sommeren 2012. Her blev det anslået, at mellem [X og X] ville opbruge dagpengereetten i 2013.

Dette notat beskriver baggrunden for det nye skøn og angiver årsagerne til, at Beskæftigelsesministeriet nu har valgt at opjustere skønnet for, hvor mange der forventes at opbruge dagpengereetten i 2013.

Nyt talberedskab og opdateringer

- nyt talberedskab fra etableringen af Akutpakken i september 2009 giver nye og mere præcise tal for målgruppen
- fra uge 48 er målgruppen for Akutpakken (udfald i 1. halvår 2013) stort set indfaset, hvorefter den kan benyttes til fremskrivninger, og hvorefter der kun ventes afgang fra målgruppen
- Akutpakken og de hyppigere kontakter med a-kasser og jobcentre kan have medvirket til den konstaterede opdatering af de lediges forventede falddato – en variabel, der bruges som input i skønnet

Nye input til den forventede udvikling

- afgangsmønstret kan som noget nyt nærstudies væsentligt hurtigere via de såkaldte "afmeldetal", hvilket styrker prognoseværktøjet
- afgangsraten pr. uge har i efteråret (siden uge 37 og frem til uge 48) for målgruppen for udfald ligget lidt lavere end det normale afgangsmønster for dagpengeforsikrede

Svækkede beskæftigelsesmuligheder påvirker afgangsmulighederne

- konjunkturudsigterne er løbende blevet mere dystre – stort set alle nye prognoser indebærer reduktion af den forventede, økonomiske vækst, også i 2012, og en forhøjelse af ledighedsskønnene (DØR, Nationalbanken – og fra 13. december også regeringens egen prognose ØR december 2013)
- forventede beskæftigelsesudsigter i hovederhvervene for de næste 3 måneder er løbende blevet svækket [indsættes]

Ønske om en vurdering af konsekvenserne af de politiske pakker

- forventninger om yderligere indgreb
- annonceringseffekter
- de politiske pakker virker hhv. før, under og efter ophør af dagpengereet, og deres virkning og effekt vil ikke alene kunne ventes som en reduktion i antallet, der ender med at opbruge dagpengereetten

Talberedskab ifm. Akutpakken giver adgang til nye tal for dagpengemodtagere i slutningen af dagpengeperioden

I forbindelse med gennemførelsen af akutpakken i [X] 2012 udarbejdede Beskæftigelsesministeriet et skøn for, hvor mange der kunne forventes at opbruge dagpengereetten i 2013.

Slettet: vedtagelsen

Opfølgningen på indsatsen i forbindelse med akutpakken betyder imidlertid, at vi fået adgang til helt nye tal, der beskriver den gruppe af dagpengemodtagere, der befinder sig i slutningen af deres dagpengeperiode, og som dermed risikerer at opbruge dagpengereetten i 1. halvår af 2013. Vi har således fået konkrete tal for, *hvem* der er omfattet af akutpakken, og *hvornår* de pågældende personer ved fortsat og uafbrudt ledighed vil opbruge deres dagpengeperioden. Samtidig er det muligt at følge personernes løbende afgang fra gruppen. Det betyder, at vi nu har fået et bedre kendskab til gruppens sammensætning og adfærd, end da det seneste skøn blev foretaget i [x] 2012.

På baggrund af denne nye viden har [Beskæftigelsesministeriet] fundet det relevant at foretage et nyt skøn over gruppens forventede størrelse.

Nye tal bidrager til opjustering af tidligere skøn

Beskæftigelsesministeriet skønner, at omkring [x-x] vil opbruge dagpengereetten i 2013. Det er [lidt] flere, end tidligere anslået. Det er bl.a. de nye afmeldtel fra indsatsen i forbindelse med akutpakken, der har medført en opjustering det tidligere skøn.

De nye tal viser bl.a., at der blandt dagpengemodtagere omfattet af akutpakken er en lidt langsommere afgang fra gruppen end normalt. Det traditionelle afgangsmønster kan altså ikke helt genfindes hos de dagpengemodtagere, der er i risiko for at opbruge dagpengereetten i 1. halvår 2013. Det skal bl.a. ses i lyset af konjunkturbilledet. Der er endnu ikke kommet gang i væksten, og i de seneste prognoser [fra XX] er forventningerne til den økonomiske aktivitet blevet nedjusteret i forhold til tidligere prognoser. Den aktuelle konjunkturmæssige udfordring er således større end tidligere anslået.

Samtidig står vi i en helt ekstraordinær situation, hvor indfasningen af den 2-årige dagpengeperiode betyder, at ekstra mange risikerer at opbruge dagpengereetten på samme tid. Sammen med den vedvarende økonomiske afmatning har denne helt ekstraordinære situation bidraget til at skabe stor usikkerhed omkring skønnet for, hvor mange der kan forventes at opbruge deres dagpengeperioden.

Dertil kommer, at flere end forventet, ifølge de nye tal, er blevet omfattet af den halve års forlængelse af dagpengeperioden. [”Puklen”] fra indfasningen af den 2-årige dagpengeperiode er derfor blevet tilsvarende større end ventet.

[Ændring af falddato efter kontakt med jobcenter]

Forventede effekter af akutpakkerne og den særlige uddannelsesordning

Det er endnu meget tidligt at anslå, hvilken effekt regeringens seneste initiativer vil have på antallet af personer, der ender med at opbruge dagpengereetten.

[Det er særligt i de sidste uger af dagpengeperioden, at afgangen forventes at være høj...]

Det er ikke muligt at skønne over, i hvilken takt akutjobbene vil blive oprettet, om de er timet med, hvornår de ledige står til at opbruge dagpengeretten, og om de matcher de lediges kvalifikationer tilstrækkeligt. [Evt. mere fra MDR tekst]

Vi ved endnu ikke, om akutjobbene vil blive oprettet i samme takt, som dagpengemodtagerne opbruger dagpengeretten. Desuden er akutjobbene ikke kun et tilbud til dem, der har udsigt til snart at opbruge deres dagpengeret, men også til dem, der allerede har opbrugt dagpengeretten. Akutjobbene forhindrer altså ikke nødvendigvis dagpengemodtagerne i at opbruge dagpengeretten, men kan bringe dem tilbage i job efterfølgende.

Den særlige uddannelsesordning aftalt i forbindelse med FL13 vil sikre et forsørgelsesgrundlag til alle, der opbruger dagpengeretten og samtidig sikre mulighed for opkvalificering for at styrke mulighederne for at komme i beskæftigelse. Ordningen vil i sig selv ikke forhindre dagpengemodtagerne i at opbruge deres dagpenge, men afbøder konsekvenserne af at opbruge dagpengeretten. De ledige vil altså med ordningen teknisk set opbruge deres ydelsesperiode i dagpengesystemet, men fortsat være sikret et forsørgelsesgrundlag i en periode. Da ordningen således sikrer et fortsat, om end midlertidigt forsørgelsesgrundlag, kan der være risiko for, at incitamentet til at komme i arbejde reduceres for nogle af de udfaldstruede.

forhindrer heller ikke dagpengemodtagerne i at opbruge deres dagpengeret. Ordningen er derimod et tilbud til dem, der rent faktisk ender med at opbruge dagpengeretten, og som ikke har andet forsørgelsesgrundlag. [Det er en mulighed for opkvalificering, der skal bringe dem tættere på et job samt sikre midlertidig forsørgelse].

Bilag

Forudsætninger og datagrundlag for skøn over udfald

Skønnet over antallet af personer, der opbruger dagpengeretten i 1. halvår af 2013 bygger på data indberettet i forbindelse med akutpakken. Der er aktuelt ca. 48.000 personer, der har modtaget brev fra deres a-kasse om, at de vil opbruge deres dagpengeret, hvis de fortsat er ledige i det næste halve år. Den forventede dato for dagpengeophør er beregnet af a-kassen. Der er taget udgangspunkt i de personer, der fortsat var tilmeldt som dagpengemodtagere i uge 48 i 2012.

Skønnet over antallet af personer, der kan opbruge dagpengeretten i 2. halvår af 2013 bygger på et skøn over den forventede sidste dagpengedato, der er baseret på tilgængelige registeroplysninger.

Skønnet over antallet af personer, der opbruger dagpengeretten i 2. halvår, er mere usikkert end skønnet for 1. halvår, dels pga. af det ligger længere ude i fremtiden og dels fordi datagrundlaget er mere usikkert.

På baggrund af afmeldetailene for de personer, der har modtaget brev i uge 37 om at de vil opbruge dagpengereetten, hvis de fortsat er ledige i det næste halve år, er der beregnet en ugentlig afgang fra dagpenge. Det er beregnet, at den gennemsnitlige afgang fra dagpenge er på ca. 1,4 pct. om ugen af brevgruppen. Afgangen er regnet på baggrund af oplysninger om de ledige, der ventes at kunne opbruge dagpengereetten i januar-marts i 2013. Denne gruppe har haft en længere dagpengeperiode end andre der kan opbruge dagpengereetten i 2013, og vurderes at være en svagere gruppe end gennemsnittet.

Det skønnes derfor, at afgang fra dagpenge for personer der har en ophørsdato efter marts 2013 har en ugentlig afgang fra dagpenge på 1,6 pct.

Der er i beregningerne indlagt en afgangssandsynlighed, der svarer til dette.

Ved en afgangsprocent på dette niveau er der ikke taget højde for, at der kan forventes en særlig høj afgangsprocent i slutningen af dagpengeperioden. For personerne, der ikke overgår til seniorjob, er det antaget at der vil være en ekstraordinær afgang fra dagpenge på 20-25 pct. som følge af ophør af dagpengeperioden.

Over 25 pct. af målgruppen er over 55 år, og heraf har ca. 75 pct. ret til seniorjob eller efterløn.

Det skønnes at betyde, at der for denne gruppe ikke vil være en ekstraordinær afgang til beskæftigelse umiddelbart før dagpengeophør blandt dem, der har ret til seniorjob/efterløn, men at de vil opbruge deres dagpenget, og der efter overgå til seniorjob/efterløn.

Tabel 1
Skøn over antallet af personer, der opbruger dagpengeperioden i 2013.

2013	1. halvår	2. halvår	I alt
Udfald m/alm.adfærd	26.200	7.600	33.800
Seniorjob	7.600	1.500	9.100
Udfald m/alm.adfærd efter senior	18.600	6.200	24.800
Udfald efter ekstraord.adfærd	22.000	6.100	28.100
Seniorjob	7.600	1.500	9.100
Udfald efter adfærd og senior	14.400	4.600	19.000

Kilde: RAM, indberetninger fra a-kasseme samt egne beregninger.

Til: Helle Osmer Clausen (Kontorchef, AE)
Fra: Hanne Weise [haw@ams.dk]
Emne: Forventet udfald i 2013 - opdateret med nyt talgrundlag 071212
Sendt: 07-12-2012 10:24:03
Bilag: Forventet udfald i 2013 - opdateret med nyt talgrundlag 071212.doc;

Med lidt ændringer

MVH Hanne

NOTAT [udkast]



5. december 2012

J.nr.

Skøn over antallet af dagpengemodtagere, der ventes at opbruge dagpengerechten i 2013

Beskæftigelsesministeriet og Arbejdsmarkedsstyrelsen [og Finansministeriet] har bl.a. på baggrund af et nyt beregningsgrundlag udarbejdet et revideret skøn for, hvor mange dagpengemodtagere der forventes at opbruge dagpengerechten i 2013.

Den seneste vurdering fra september 2012 lå på 9-16.000 personer og var baseret på et talgrundlag for ledige frem til sommeren 2012.

Den nye vurdering indebærer, at ca. 14.000 personer ventes at opbruge deres dagpengetilrettelæggelse i 1. halvår 2013 og ca. 5.000 personer i 2. halvår svarende til i alt 19.000 personer i hele 2013, når der tages højde for, at nogle i målgruppen vil være berettiget til efterløn og seniorjob.

Slettet: 3

Slettet: 8

Medregnes antallet af personer i seniorjob, vurderes det, at ca. 20.000 personer vil opbruge dagpengerechten i 1. halvår af 2013 og ca. 7.000 personer i 2. halvår af 2013, svarende til at ca. 27.000 personer vil opbruge dagpengerechten i 2013. Der skønnes således at der i alt i 2013 vil være ca. 8.000 af de personer, der opbruger dagpengerechten, der er berettiget til seniorjob og efterløn.

Tabel 1

Skøn over antallet af personer, der opbruger dagpengeperioden i 2013.

2013	1. halvår	2. halvår	I alt
<u>Udfald efter ekstraord.adfærd</u>	<u>20.000</u>	<u>7.000</u>	<u>27.000</u>
<u>Seniorjob</u>	<u>7.000</u>	<u>1.000</u>	<u>8.000</u>
<u>Udfald efter adfærd og senior</u>	<u>15.000</u>	<u>5.000</u>	<u>19.000</u>

Kilde: RAM, indberetninger fra a-kasserne samt egne beregninger.

Dette notat beskriver baggrunden for det nye skøn og årsagerne til, at det nu forventes, at flere kan opbruge dagpengerechten i 2013 end hidtil antaget. I appendiks gennemgås talgrundlag og antagelser bag skønnet.

Slettet: samt [erfaringer fra tidligere afkortninger af dagpengeperioden]

[Generelt om skønnet – forudsige indfasning – pukkelpølse – bruge historiske erfaringer – men nu væsentligt flere og på samme tid – større usikkerhed end tidligere]

Bag det ændrede skøn er:

- 1) Nyt talberedskab tilgængeligt efter Akutpakken
- 2) Ændringer i den forventede udvikling på en række parametre
- 3) Svækkede konjunkturer
- 4) Konsekvenser af de politiske pakker

Nye input til den forventede udvikling

- afgangsmønstret kan som noget nyt nærstudies væsentligt hurtigere via de såkaldte "afmeldeta", hvilket styrker prognoseværktøjet
- afgangsraten pr. uge har i efteråret (siden uge 37 og frem til uge 48) for målgruppen for udfald ligget lidt lavere end det normale afgangsmønster for dagpengeforsikrede

Svækkede beskæftigelsesmuligheder påvirker afgangsmulighederne

- konjunkturudsigterne er løbende blevet mere dystre – stort set alle nye prognoser indebærer reduktion af den forventede, økonomiske vækst, også i 2012, og en forhøjelse af ledighedsskønnene (DØR, Nationalbanken – og fra 13. december også regeringens egen prognose ØR december 2013)
- forventede beskæftigelsesudsigter i hovederhvervene for de næste 3 måneder er løbende blevet svækket [indsættes]

Ønske om en vurdering af konsekvenserne af de politiske pakker

- forventninger om yderligere indgreb
- annonceringseffekter
- de politiske pakker virker hhv. før, under og efter ophør af dagpengeret, og deres virkning og effekt vil ikke alene kunne ventes som en reduktion i antallet, der ender med at opbruge dagpengeretten

1. Talberedskab ifm. Akutpakken giver adgang til nyere og mere præcise tal for dagpengemodtagere i slutningen af dagpengeperioden

I forbindelse med vedtagelsen af akutpakken i [september] 2012 udarbejdede Beskæftigelsesministeriet et skøn for, hvor mange af de ledige, der kunne risikere at opbruge dagpengeretten i 1. halvår 2013 og derfor ville blive omfattet af det særlige beredskab.

Der blev samtidig etableret et særligt talberedskab, hvor målgruppen kan følges på ugebasis. Koblet med nye oplysninger for, hvor mange der aktuelt er afmeldt, giver det nye og mere præcise muligheder for at beskrive målgruppen og udarbejde prognoser for omfanget, der kan opbruge dagpengeretten¹. Der er således nu et bedre kendskab til målgruppens sammensætning og adfærd, end ved det seneste talgrundlag fra sommeren 2012.

[Akutpakken og de hyppigere kontakter med a-kasser og jobcentre kan – sammen med den styrkede presseomtale – desuden have medvirket til, at flere ledige har fået justeret deres forventede dato for at opbruge dagpengeretten. Efter pakken kan der konstateres en øget opdatering af de forventede falddatoer, hvilket også kan påvirke skønnet og den forventede timing.]

Kommentar [SI1]: Det ved vi ikke, vi har ikke fået opdaterede indberetninger fra a-kasserne, men vi kan forvente det

2. Nye og opdaterede tal bidrager til justering af tidligere skøn

Bl.a. ved hjælp af de nye tal for, hvor mange ledige der aktuelt er afmeldt (til beskæftigelse, uddannelse mv.) er der kommet bedre muligheder for at vurdere gruppens afgangsmønstre.

¹ Fra og med uge 48 forventes målgruppen for at kunne opbruge dagpengeretten i 1. halvår 2013 at være blevet kontaktet og dermed omfattet af Akutpakkeberedskabet. Det er samtidig det mulige udgangspunkt for en ny fremskrivning.

De nye tal tyder på, at der blandt dagpengemodtagere omfattet af akutupakken er en lidt langsommere afgang fra gruppen, end der tidligere har været for dagpengemodtagere. [Skal vises med konkrete tal].

[Sammenhæng til konjunkturer og indfasningsprofil med pukkel]

Samtidig står vi i en helt ekstraordinær situation, hvor indfasningen af den 2-årige dagpengeperiode betyder, at ekstra mange risikerer at opbruge dagpengerechten på samme tid. Sammen med den vedvarende økonomiske afmatning har denne helt ekstraordinære situation bidraget til at skabe stor usikkerhed omkring skønnet for, hvor mange der kan forventes at opbruge deres dagpenget.

Dertil kommer, at flere end forventet, ifølge de nye tal, er blevet omfattet af den halve års forlængelse af dagpengeperioden. [”Puklen”] fra indfasningen af den 2-årige dagpengeperiode er derfor blevet tilsvarende større end ventet.

Det bemærkes, at der endnu ikke er tal tilgængelige for den ekstraordinære adfærdsændring, som tidligere har kunnet observeres i ugerne op til dagpengeophør. Der vil tidligst forelægges data omkring dette ved udgangen af [januar 2013].

3. Svækkede beskæftigelsesudsigter

I løbet af efteråret har opdateringer af diverse økonomiske prognoser entydigt pegt på en forværring af konjunkturerne. Der er endnu ikke kommet gang i økonomien, og væksten i BNP i 2012 bliver markant lavere end tidligere ventet. Forventningerne til ledighedens udvikling er også blevet mere dystre, så de fleste prognoser peger først på en vending i ledigheden i [2. halvår 2013/begyndelsen af 2014]. Den aktuelle, konjunkturmæssige udfordring er således større end tidligere anslået

Billedet bekræftes, når der ses på erhvervenes forventninger til beskæftigelsesudviklingen de kommende tre måneder gennem 2012, som vist i figur 1. Her ses en bedring i udsigterne på vej frem mod sommeren 2012. Gennem efteråret har de fire hovederhverv imidlertid alle haft negative forventninger til beskæftigelsesudvikling, og de er blevet gradvist forværret, særligt de seneste måneder.

Figur 1. Forventninger til beskæftigelsesudsigterne i hovederhvervene

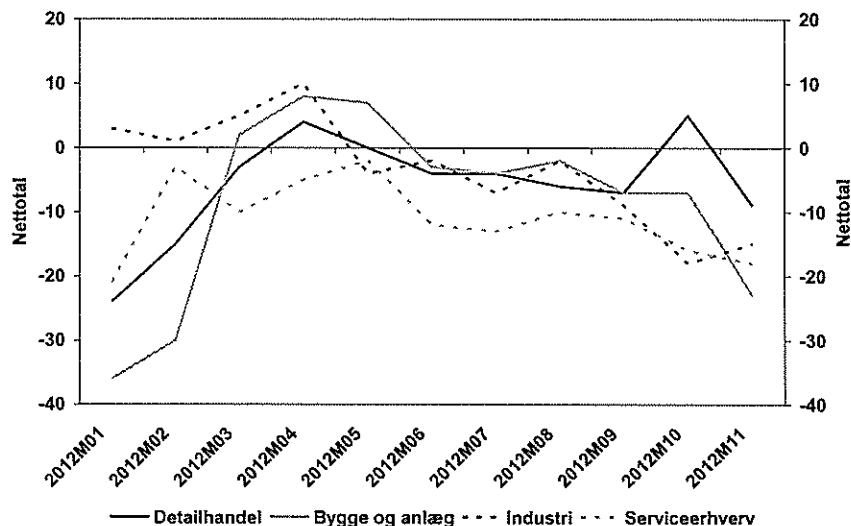

Kilde: Danmarks Statistik

Regeringens nye økonomiske prognose udkommer med Økonomisk Redegørelse d. 13. december.

4. Konsekvenser af akutupakkerne og den særlige uddannelsesordning

[Det er endnu meget tidligt at anslå, hvilken effekt regeringens seneste initiativer vil have på antallet af personer, der ender med at opbruge dagpengereetten.

[Det er særligt i de sidste uger af dagpengeperioden, at afgangene forventes at være høj...]

Kommentar [SI2]: Jeg vil foreslå at vi slet ikke nævner dette, for vi vil jo heller ikke senere kunne svare på effekten af disse initiativer.

Det er ikke muligt at skønne over, i hvilken takt akutjobbene vil blive oprettet, om de er timet med, hvornår de ledige står til at opbruge dagpengereetten, og om de matcher de lediges kvalifikationer tilstrækkeligt. [Evt. mere fra MDR tekst]

Vi ved endnu ikke, om akutjobbene vil blive oprettet i samme takt, som dagpengemodtagerne opbruger dagpengereetten. Desuden er akutjobbene ikke kun et tilbud til dem, der har udsigt til snart at opbruge deres dagpenget, men også til dem, der allerede har opbrugt dagpengereetten. Akutjobbene forhindrer altså ikke nødvendigvis dagpengemodtagerne i at opbruge dagpengereetten, men kan bringe dem tilbage i job efterfølgende.

Den særlige uddannelsesordning aftalt i forbindelse med FL13 vil sikre et forsørgelsesgrundlag til alle, der opbruger dagpengereetten og samtidig sikre mulighed for opkvalificering for at styrke mulighederne for at komme i beskæftigelse. Ordningen vil i sig selv ikke forhindre dagpengemodtagerne i at opbruge deres dagpenge, men afbøder konsekvenserne af at opbruge dagpengereetten. De ledige vil altså med ordningen teknisk set opbruge deres ydelsesperiode i dagpengesystemet, men fortsat være sikret et forsørgelsesgrundlag i en periode. Da ordningen således sikrer et fortsat ,

om end midlertidigt forsørgelsesgrundlag, kan der være risiko for, at incitamentet til at komme i arbejde reduceres for nogle af de udfaldstruede.

... forhindrer heller ikke dagpengemodtagerne i at opbruge deres dagpengeret. Ordningen er derimod et tilbud til dem, der rent faktisk ender med at opbruge dagpengeretten, og som ikke har andet forsørgelsesgrundlag. [Det er en mulighed for opkvalificering, der skal bringe dem tættere på et job samt sikre midlertidig forsørgelse].

5. Forventninger til antallet, der opbruger dagpengeretten i 2013

asdfasdfasdf
asfdasfd

Tabel 1. Forventet antal personer, der opbruger dagpengeretten i 2013

	Jan.	Feb.	Mar.	Apr.	Maj	Jun.	1. halvår	2. halvår	2013
1.000 personer	4	3	2	1,5	1,5	1	13	5	18

Det har i opgørelserne ikke [endnu] været muligt at tage højde for, hvor mange der har genoptjent dagpengeretten ved at have opfyldt beskæftigelseskravet og derfor vil være berettiget til en ny dagpengeperiode enten lige før eller umiddelbart efter ophør af den igangværende dagpengeret. Det vil reducere omfanget, som mister dagpengeretten.

Bilag. Datagrundlag og antagelser bag skøn

Skønnet over antallet af personer, der opbruger dagpengeretten i 1. halvår af 2013 bygger på data indberettet i forbindelse med akutpakken. Der er aktuelt ca. 48.000 personer, der har modtaget brev fra deres a-kasse om, at de vil opbruge deres dagpengeret, hvis de fortsat er ledige i det næste halve år. Den forventede dato for dagpengeophør er beregnet af a-kassen. Der er taget udgangspunkt i de personer, der fortsat var tilmeldt som dagpengemodtagere i uge 48 i 2012.

Skønnet over antallet af personer, der kan opbruge dagpengeretten i 2. halvår af 2013 bygger på et skøn over den forventede sidste dagpengedato, der er baseret på tilgængelige registeroplysninger.

Skønnet over antallet af personer, der opbruger dagpengeretten i 2. halvår, er mere usikkert end skønnet for 1. halvår, dels pga. af det ligger længere ude i fremtiden og dels fordi datagrundlaget er mere usikkert.

På baggrund af afmeldetallene for de personer, der har modtaget brev i uge 37 om at de vil opbruge dagpengeretten, hvis de fortsat er ledige i det næste halve år, er der beregnet en ugentlig afgang fra dagpenge. Det er beregnet, at den gennemsnitlige afgang fra dagpenge er på ca. 1,4 pct. om ugen af brevggruppen. Afgangen er regnet på baggrund af oplysninger om de ledige, der ventes at kunne opbruge dagpengeretten i januar-marts i 2013. Denne gruppe har haft en længere dagpengeperiode end andre der kan opbruge dagpengeretten i 2013.

Slettet: , og vurderes at være en svagere gruppe end gennemsnittet

Det skønnes derfor, at afgang fra dagpenge for personer der har en ophørsdato efter marts 2013 har en ugentlig afgang fra dagpenge på 1,6 pct.

Der er i beregningerne indlagt en afgangssandsynlighed, der svarer til dette.

Ved en afgangsprocent på dette niveau er der ikke taget højde for, at der kan forventes en særlig høj afgangsprocent i slutningen af dagpengeperioden. For personer, der ikke overgår til seniorjob, er det antaget at der vil være en ekstraordinær afgang fra dagpenge på 20-25 pct. som følge af ophør af dagpengeperioden.

Over 25 pct. af målgruppen er over 55 år, og heraf har ca. 75 pct. ret til seniorjob eller efterløn.

Det skønnes at betyde, at der for denne gruppe ikke vil være en ekstraordinær afgang til beskæftigelse umiddelbart før dagpengeophør blandt dem, der har ret til seniorjob/efterløn, men at de vil opbruge deres dagpengeret, og der efter overgå til seniorjob/efterløn.

Helle Osmer Clausen

Fra: Hanne Weise

Sendt: 7. december 2012 12:29

Til: Helle Osmer Clausen

Emne: Forventet udfald i 2013 - opdateret med nyt talgrundlag 071212

Vedhæftede filer: Forventet udfald i 2013 - opdateret med nyt talgrundlag 071212.doc

5. december 2012

J.nr.

Skøn over antallet af dagpengemodtagere, der ventes at opbruge dagpengereetten i 2013

Beskæftigelsesministeriet og Arbejdsmarkedsstyrelsen [og Finansministeriet] har bl.a. på baggrund af et nyt beregningsgrundlag udarbejdet et revideret skøn for, hvor mange dagpengemodtagere der forventes at opbruge dagpengereetten i 2013.

Den seneste vurdering fra september 2012 lå på 9-16.000 personer og var baseret på et talgrundlag for ledige frem til sommeren 2012.

Den nye vurdering indebærer, at ca. 14.000 personer ventes at opbruge deres dagpengeret i 1. halvår 2013 og ca. 5.000 personer i 2. halvår svarende til i alt 19.000 personer i hele 2013, når der tages højde for, at nogle i målgruppen vil være berettiget til efterløn og seniorjob.

Slettet: 3

Slettet: 8

Medregnes antallet af personer i seniorjob, vurderes det, at ca. 20.000 personer vil opbruge dagpengereetten i 1. halvår af 2013 og ca. 7.000 personer i 2. halvår af 2013, svarende til at ca. 27.000 personer vil opbruge dagpengereetten i 2013. Der skønnes således at der i alt i 2013 vil være ca. 8.000 af de personer, der opbruger dagpengereetten, der er berettiget til seniorjob og efterløn.

Tabel 1

Skøn over antallet af personer, der opbruger dagpengeperioden i 2013.

2013	1. halvår	2. halvår	I alt
Udfald efter ekstraord.adfærd	<u>20.000</u>	<u>7.000</u>	<u>27.000</u>
Seniorjob	<u>7.000</u>	<u>1.000</u>	<u>8.000</u>
Udfald efter adfærd og senior	<u>15.000</u>	<u>5.000</u>	<u>19.000</u>

Kilde: RAM, indberetninger fra a-kasserne samt egne beregninger.

Dette notat beskriver baggrunden for det nye skøn og årsagerne til, at det nu forventes, at flere kan opbruge dagpengereetten i 2013 end hidtil antaget. I appendiks gennemgås talgrundlag og antagelser bag skønnet.

Slettet: samt [erfaringer fra tidligere afkortninger af dagpengeperioden]

[Generelt om skønnet – forudsige indfasning – pukkelpøblem – bruge historiske erfaringer – men nu væsentligt flere og på samme tid – større usikkerhed end tidligere]

Bag det ændrede skøn er:

- 1) Nyt talberedskab tilgængeligt efter Akutpakken
- 2) Ændringer i den forventede udvikling på en række parametre
- 3) Svækkede konjunkturer
- 4) Konsekvenser af de politiske pakker

Nye input til den forventede udvikling

- afgangsmønstret kan som noget nyt nærstudies væsentligt hurtigere via de såkaldte "afmeldetal", hvilket styrker prognoseværktøjet
- afgangsraten pr. uge har i efteråret (siden uge 37 og frem til uge 48) for målgruppen for udfald ligget lidt lavere end det normale afgangsmønster for dagpengeforsikrede

Svækkede beskæftigelsesmuligheder påvirker afgangsmulighederne

- konjunkturudsigterne er løbende blevet mere dystre – stort set alle nye prognoser indebærer reduktion af den forventede, økonomiske vækst, også i 2012, og en forhøjelse af ledighedsskønnene (DØR, Nationalbanken – og fra 13. december også regeringens egen prognose ØR december 2013)
- forventede beskæftigelsesudsigter i hovederhvervene for de næste 3 måneder er løbende blevet svækket [indsættes]

Ønske om en vurdering af konsekvenserne af de politiske pakker

- forventninger om yderligere indgreb
- annonceringseffekter
- de politiske pakker virker hhv. før, under og efter ophør af dagpengeret, og deres virkning og effekt vil ikke alene kunne ventes som en reduktion i antallet, der ender med at opbruge dagpengeretten

1. Talberedskab ifm. Akutpakken giver adgang til nyere og mere præcise tal for dagpengemodtagere i slutningen af dagpengeperioden

I forbindelse med vedtagelsen af akutpakken i [september] 2012 udarbejdede Beskæftigelsesministeriet et skøn for, hvor mange af de ledige, der kunne risikere at opbruge dagpengeretten i 1. halvår 2013 og derfor ville blive omfattet af det særlige beredskab.

Der blev samtidig etableret et særligt talberedskab, hvor målgruppen kan følges på ugebasis. Koblet med nye oplysninger for, hvor mange der aktuelt er afmeldt, giver det nye og mere præcise muligheder for at beskrive målgruppen og udarbejde prognoser for omfanget, der kan opbruge dagpengeretten¹. Der er således nu et bedre kendskab til målgruppens sammensætning og adfærd, end ved det seneste talgrundlag fra sommeren 2012.

[Akutpakken og de hyppigere kontakter med a-kasser og jobcentre kan – sammen med den styrkede presseomtale – desuden have medvirket til, at flere ledige har fået justeret deres forventede dato for at opbruge dagpengeretten. Efter pakken kan der konstateres en øget opdatering af de forventede falddatoer, hvilket også kan påvirke skønnet og den forventede timing.]

Kommentar [S11]: Det ved vi ikke, vi har ikke fået opdaterede indberetninger fra a-kasserne, men vi kan forvente det

2. Nye og opdaterede tal bidrager til justering af tidligere skøn

Bl.a. ved hjælp af de nye tal for, hvor mange ledige der aktuelt er afmeldt (til beskæftigelse, uddannelse mv.) er der kommet bedre muligheder for at vurdere gruppens afgangsmønster.

¹ Fra og med uge 48 forventes målgruppen for at kunne opbruge dagpengeretten i 1. halvår 2013 at være blevet kontaktet og dermed omfattet af Akutpakkeberedskabet. Det er samtidig det mulige udgangspunkt for en ny fremskrivning.

De nye tal tyder på, at der blandt dagpengemodtagere omfattet af akutpakken er en lidt langsommere afgang fra gruppen, end der tidligere har været for dagpengemodtagere. [Skal vises med konkrete tal].

[Sammenhæng til konjunkturer og indfasningsprofil med pukkel]

Samtidig står vi i en helt ekstraordinær situation, hvor indfasningen af den 2-årige dagpengeperiode betyder, at ekstra mange risikerer at opbruge dagpengeretten på samme tid. Sammen med den vedvarende økonomiske afmatning har denne helt ekstraordinære situation bidraget til at skabe stor usikkerhed omkring skønnet for, hvor mange der kan forventes at opbruge deres dagpengeret.

Dertil kommer, at flere end forventet, ifølge de nye tal, er blevet omfattet af den halve års forlængelse af dagpengeperioden. [”Puklen”] fra indfasningen af den 2-årige dagpengeperiode er derfor blevet tilsvarende større end ventet.

Det bemærkes, at der endnu ikke er tal tilgængelige for den ekstraordinære adfærdsændring, som tidligere har kunnet observeres i ugerne op til dagpengeophør. Der vil tidligst forelægges data omkring dette ved udgangen af [januar 2013].

3. Svækkede beskæftigelsesudsigter

I løbet af efteråret har opdateringer af diverse økonomiske prognoser entydigt pegt på en forværring af konjunkturerne. Der er endnu ikke kommet gang i økonomien, og væksten i BNP i 2012 bliver markant lavere end tidligere ventet. Forventningerne til ledighedens udvikling er også blevet mere dystre, så de fleste prognoser peger først på en vending i ledigheden i [2. halvår 2013/begyndelsen af 2014]. Den aktuelle, konjunkturmæssige udfordring er således større end tidligere anslået

Billedet bekræftes, når der ses på erhvervenes forventninger til beskæftigelsesudviklingen de kommende tre måneder gennem 2012, som vist i figur 1. Her ses en bedring i udsigterne på vej frem mod sommeren 2012. Gennem efteråret har de fire hovederhverv imidlertid alle haft negative forventninger til beskæftigelsesudvikling, og de er blevet gradvist forværret, særligt de seneste måneder.

Figur 1. Forventninger til beskæftigelsesudsigterne i hovederhvervene

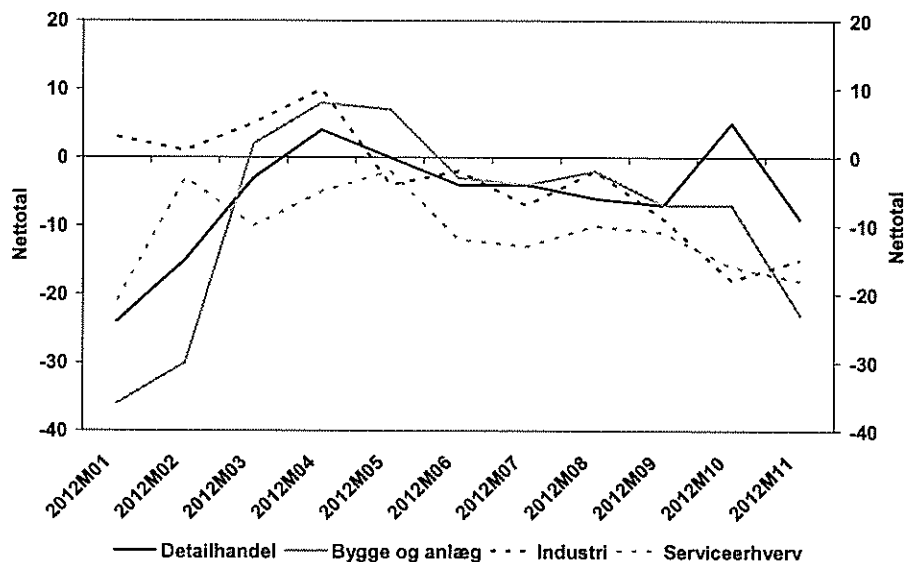

Kilde: Danmarks Statistik

Regeringens nye økonomiske prognose udkommer med Økonomisk Redegørelse d. 13. december.

4. Konsekvenser af akutupakkerne og den særlige uddannelsesordning

[Det er endnu meget tidligt at anslå, hvilken effekt regeringens seneste initiativer vil have på antallet af personer, der ender med at opbruge dagpengereetten.

[Det er særligt i de sidste uger af dagpengeperioden, at afgangene forventes at være høj...]

Kommentar [S12]: Jeg vil foreslå at vi slet ikke nævner dette, for vi vil jo heller ikke senere kunne svare på effekten af disse initiativer.

Det er ikke muligt at skønne over, i hvilken takt akutjobbene vil blive oprettet, om de er timet med, hvornår de ledige står til at opbruge dagpengereetten, og om de matcher de lediges kvalifikationer tilstrækkeligt. [Evt. mere fra MDR tekst]

Vi ved endnu ikke, om akutjobbene vil blive oprettet i samme takt, som dagpengemodtagerne opbruger dagpengereetten. Desuden er akutjobbene ikke kun et tilbud til dem, der har udsigt til snart at opbruge deres dagpenge, men også til dem, der allerede har opbrugt dagpengereetten. Akutjobbene forhindrer altså ikke nødvendigvis dagpengemodtagerne i at opbruge dagpengereetten, men kan bringe dem tilbage i job efterfølgende.

Den særlige uddannelsesordning aftalt i forbindelse med FL13 vil sikre et forsørgelsesgrundlag til alle, der opbruger dagpengereetten og samtidig sikre mulighed for opkvalificering for at styrke mulighederne for at komme i beskæftigelse. Ordningen vil i sig selv ikke forhindre dagpengemodtagerne i at opbruge deres dagpenge, men afbøder konsekvenserne af at opbruge dagpengereetten. De ledige vil altså med ordningen teknisk set opbruge deres ydelsesperiode i dagpengesystemet, men fortsat være sikret et forsørgelsesgrundlag i en periode. Da ordningen således sikrer et fortsat ,

om end midlertidigt forsørgelsesgrundlag, kan der være risiko for, at incitamentet til at komme i arbejde reduceres for nogle af de udfaldstruede.

... forhindrer heller ikke dagpengemodtagerne i at opbruge deres dagpengeret. Ordningen er derimod et tilbud til dem, der rent faktisk ender med at opbruge dagpengeretten, og som ikke har andet forsørgelsesgrundlag. [Det er en mulighed for opkvalificering, der skal bringe dem tættere på et job samt sikre midlertidig forsørgelse].

5. Forventninger til antallet, der opbruger dagpengeretten i 2013

asdfasdfasdf
asdfasfd

Tabel 1. Forventet antal personer, der opbruger dagpengeretten i 2013

	Jan.	Feb.	Mar.	Apr.	Maj	Jun.	1. halvår	2. halvår	2013
1.000 personer	4	3	2	1,5	1,5	1	13	5	18

Det har i opgørelserne ikke [endnu] været muligt at tage højde for, hvor mange der har genoptjent dagpengeretten ved at have opfyldt beskæftigelseskravet og derfor vil være berettiget til en ny dagpengeperiode enten lige før eller umiddelbart efter ophør af den igangværende dagpengeret. Det vil reducere omfanget, som mister dagpengeretten.

Bilag. Datagrundlag og antagelser bag skøn

Skønnet over antallet af personer, der opbruger dagpengeretten i 1. halvår af 2013 bygger på data indberettet i forbindelse med akutpakken. Der er aktuelt ca. 48.000 personer, der har modtaget brev fra deres a-kasse om, at de vil opbruge deres dagpengeret, hvis de fortsat er ledige i det næste halve år. Den forventede dato for dagpengeophør er beregnet af a-kassen. Der er i beregningerne taget udgangspunkt i de personer, der fortsat var tilmeldt som dagpengemodtagere i uge 48 i 2012.

Skønnet over antallet af personer, der kan opbruge dagpengeretten i 2. halvår af 2013 bygger på et skøn over den forventede sidste dagpengedato, der er baseret på tilgængelige registeroplysninger.

Skønnet over antallet af personer, der opbruger dagpengeretten i 2. halvår, er mere usikkert end skønnet for 1. halvår, dels pga. af det ligger længere ude i fremtiden og dels fordi datagrundlaget er mere usikkert.

På baggrund af afmeldetailerne for de personer, der har modtaget brev i uge 37 om at de vil opbruge dagpengeretten, hvis de fortsat er ledige i det næste halve år, er der beregnet en ugentlig afgang fra dagpenge. Det er beregnet, at den gennemsnitlige afgang fra dagpenge er på ca. 1,4 pct. om ugen af brevgruppen. Afgangen er regnet på baggrund af oplysninger om de ledige, der ventes at kunne opbruge dagpengeretten i januar-marts i 2013. Denne gruppe har haft en længere dagpengeperiode end andre der kan opbruge dagpengeretten i 2013.

Slettet: , og vurderes at være en svagere gruppe end gennemsnittet

Det skønnes derfor, at afgang fra dagpenge for personer der har en ophørsdato efter marts 2013 har en ugentlig afgang fra dagpenge på 1,6 pct. Der er i beregningerne indlagt en afgangssandsynlighed, der svarer til dette.

Slettet: 1
1

Ved en afangsprocent på dette niveau er der ikke taget højde for, at der kan forventes en særlig høj afangsprocent i slutningen af dagpengeperioden. Tidligere analyser af afgang fra dagpenge op imod afslutningen af dagpengeperioden viser, at afgang fra dagpenge øges til omkring 10 pct. pr. uge i en periode før afslutningen af dagpengeperioden, jf. figur 1.

Figur 1.

Formateret: Tabeloverskrift

Afgang fra dagpenge til beskæftigelse mv. ved ophør af dagpengeperioden ved 4 og 5-årig dagpengeperiode.

Formateret: Skrifttype: 11 pkt

Formateret: Skrifttype: 11 pkt

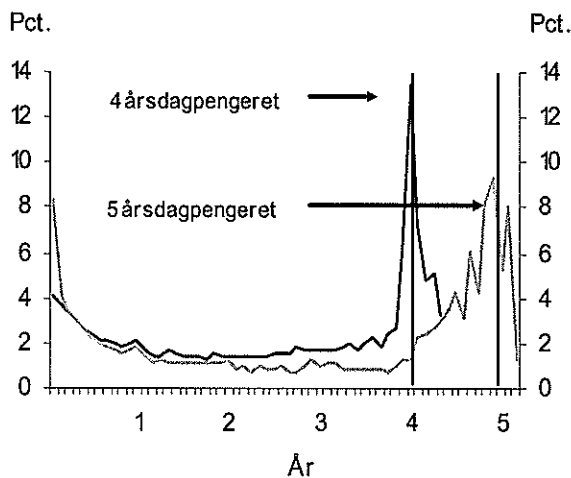

Anm.: Opgørelsen er foretaget for nyledige, der afsluttede ledighedsforløb i årene 1998 og 2005-2007.
Kilde: DUR, DREAM-forløbsdatabasen.

Formateret: Tabelkildehenvisning

For personerne, der ikke overgår til seniorjob, er det antaget at der vil være en ekstraordinær afgang fra dagpenge på 20-25 pct. som følge af ophør af dagpengeperioden. På baggrund tidligere analyser af afgang fra dagpenge er den antagende afgang sat lavt. Det skyldes at der er tale om betydeligt flere ledige der opbruger dagpengeretten samtidig, hvilket kan reducere mulighederne for at finde beskæftigelse, samtidig ventes beskæftigelsesmulighederne at være dårlige i det næste halve år.

Over 25 pct. af målgruppen er over 55 år, og heraf har ca. 80 pct. ret til seniorjob eller efterløn. Dette er baseret på en opgørelse af, hvor mange i brevggruppen der indbetaler efterlønsbidrag.

Slettet: 75

Det antages at betyde, at der for denne gruppe ikke vil være en ekstraordinær afgang til beskæftigelse umiddelbart før dagpengeophør blandt dem, der har ret til seniorjob/efterløn, men at de vil opbruge deres dagpengeret, og der efter overgå til senoirjob/efterløn.

Slettet: skønnes

Slettet: 1
1

NOTAT [udkast]



5. december 2012

J.nr.

Skøn over antallet af dagpengemodtagere, der ventes at opbruge dagpengerechten i 2013

Beskæftigelsesministeriet og Arbejdsmarkedsstyrelsen [og Finansministeriet] har bl.a. på baggrund af et nyt beregningsgrundlag udarbejdet et revideret skøn for, hvor mange dagpengemodtagere der forventes at opbruge dagpengerechten i 2013.

Den seneste vurdering fra september 2012 lå på 9-16.000 personer og var baseret på et talgrundlag for ledige frem til sommeren 2012.

Den nye vurdering indebærer, at ca. 14.000 personer ventes at opbruge deres dagpengere i 1. halvår 2013 og ca. 5.000 personer i 2. halvår svarende til i alt 19.000 personer i hele 2013, når der tages højde for, at nogle i målgruppen vil være berettiget til efterløn og seniorjob.

Slettet: 3

Slettet: 8

Medregnes antallet af personer i seniorjob, vurderes det, at ca. 20.000 personer vil opbruge dagpengerechten i 1. halvår af 2013 og ca. 7.000 personer i 2. halvår af 2013, svarende til at ca. 27.000 personer vil opbruge dagpengerechten i 2013. Der skønnes således at der i alt i 2013 vil være ca. 8.000 af de personer, der opbruger dagpengerechten, der er berettiget til seniorjob og efterløn.

Tabel 1

Skøn over antallet af personer, der opbruger dagpengeperioden i 2013.

2013	1. halvår	2. halvår	I alt
Udfald efter ekstraord. adfærd	20.000	7.000	27.000
Seniorjob	7.000	1.000	8.000
Udfald efter adfærd og senior	15.000	5.000	19.000

Kilde: RAM, indberetninger fra a-kasseme samt egne beregninger.

Dette notat beskriver baggrunden for det nye skøn og årsagerne til, at det nu forventes, at flere kan opbruge dagpengerechten i 2013 end hidtil antaget. I appendiks gennemgås talgrundlag og antagelser bag skønnet.

Slettet: samt [erfaringer fra tidligere afkortninger af dagpengeperioden]

[Generelt om skønnet – forudsige indfasning – pukkelproblem – bruge historiske erfaringer – men nu væsentligt flere og på samme tid – større usikkerhed end tidligere]

Bag det ændrede skøn er:

- 1) Nyt talberedskab tilgængeligt efter Akutpakken
- 2) Ændringer i den forventede udvikling på en række parametre
- 3) Svækkede konjunkturer
- 4) Konsekvenser af de politiske pakker

Nye input til den forventede udvikling

- afgangsmønstret kan som noget nyt nærstudies væsentligt hurtigere via de såkaldte "afmeldetal", hvilket styrker prognoseværktøjet
- afgangsraten pr. uge har i efteråret (siden uge 37 og frem til uge 48) for målgruppen for udfald ligget lidt lavere end det normale afgangsmønster for dagpengeforsikrede

Svækkede beskæftigelsesmuligheder påvirker afgangsmulighederne

- konjunkturudsigterne er løbende blevet mere dystre – stort set alle nye prognoser indebærer reduktion af den forventede, økonomiske vækst, også i 2012, og en forhøjelse af ledighedsskønnene (DØR, Nationalbanken – og fra 13. december også regeringens egen prognose ØR december 2013)
- forventede beskæftigelsesudsigter i hovederhvervene for de næste 3 måneder er løbende blevet svækket [indsættes]

Ønske om en vurdering af konsekvenserne af de politiske pakker

- forventninger om yderligere indgreb
- annonceringseffekter
- de politiske pakker virker hhv. før, under og efter ophør af dagpenget, og deres virkning og effekt vil ikke alene kunne ventes som en reduktion i antallet, der ender med at opbruge dagpengereetten

1. Talberedskab ifm. Akutpakken giver adgang til nyere og mere præcise tal for dagpengemodtagere i slutningen af dagpengeperioden

I forbindelse med vedtagelsen af akutpakken i [september] 2012 udarbejdede Beskæftigelsesministeriet et skøn for, hvor mange af de ledige, der kunne risikere at opbruge dagpengereetten i 1. halvår 2013 og derfor ville blive omfattet af det særlige beredskab.

Der blev samtidig etableret et særligt talberedskab, hvor målgruppen kan følges på ugebasis. Koblet med nye oplysninger for, hvor mange der aktuelt er afmeldt, giver det nye og mere præcise muligheder for at beskrive målgruppen og udarbejde prognoser for omfanget, der kan opbruge dagpengereetten¹. Der er således nu et bedre kendskab til målgruppens sammensætning og adfærd, end ved det seneste talgrundlag fra sommeren 2012.

[Akutpakken og de hyppigere kontakter med a-kasser og jobcentre kan – sammen med den styrkede presseomtale – desuden have medvirket til, at flere ledige har fået justeret deres forventede dato for at opbruge dagpengereetten. Efter pakken kan der konstateres en øget opdatering af de forventede fald datoer, hvilket også kan påvirke skønnet og den forventede timing.]

Kommentar [SI1]: Det ved vi ikke, vi har ikke fået opdaterede indberetninger fra a-kasserne, men vi kan forvente det

2. Nye og opdaterede tal bidrager til justering af tidligere skøn

Bl.a. ved hjælp af de nye tal for, hvor mange ledige der aktuelt er afmeldt (til beskæftigelse, uddannelse mv.) er der kommet bedre muligheder for at vurdere gruppens afgangsmønster.

¹ Fra og med uge 48 forventes målgruppen for at kunne opbruge dagpengereetten i 1. halvår 2013 at være blevet kontaktet og dermed omfattet af Akutpakkeberedskabet. Det er samtidig det mulige udgangspunkt for en ny fremskrivning.

De nye tal tyder på, at der blandt dagpengemodtagere omfattet af akutpakken er en lidt langsommere afgang fra gruppen, end der tidligere har været for dagpengemodtagere. [Skal vises med konkrete tal].

[Sammenhæng til konjunkturer og indfasningsprofil med pukkel]

Samtidig står vi i en helt ekstraordinær situation, hvor indfasningen af den 2-årige dagpengeperiode betyder, at ekstra mange risikerer at opbruge dagpengerechten på samme tid. Sammen med den vedvarende økonomiske afmatning har denne helt ekstraordinære situation bidraget til at skabe stor usikkerhed omkring skønnet for, hvor mange der kan forventes at opbruge deres dagpenget.

Dertil kommer, at flere end forventet, ifølge de nye tal, er blevet omfattet af den halve års forlængelse af dagpengeperioden. [”Puklen”] fra indfasningen af den 2-årige dagpengeperiode er derfor blevet tilsvarende større end ventet.

Det bemærkes, at der endnu ikke er tal tilgængelige for den ekstraordinære adfærdsændring, som tidligere har kunnet observeres i ugerne op til dagpengeophør. Der vil tidligst forelægges data omkring dette ved udgangen af [januar 2013].

3. Svækkede beskæftigelsesudsigter

I løbet af efteråret har opdateringer af diverse økonomiske prognoser entydigt pegt på en forværring af konjunkturerne. Der er endnu ikke kommet gang i økonomien, og væksten i BNP i 2012 bliver markant lavere end tidligere ventet. Forventningerne til ledighedens udvikling er også blevet mere dystre, så de fleste prognoser peger først på en vending i ledigheden i [2. halvår 2013/begyndelsen af 2014]. Den aktuelle, konjunkturmæssige udfordring er således større end tidligere anslået

Billedet bekræftes, når der ses på erhvervenes forventninger til beskæftigelsesudviklingen de kommende tre måneder gennem 2012, som vist i figur 1. Her ses en bedring i udsigterne på vej frem mod sommeren 2012. Gennem efteråret har de fire hovederhverv imidlertid alle haft negative forventninger til beskæftigelsesudvikling, og de er blevet gradvist forværret, særligt de seneste måneder.

Figur 1. Forventninger til beskæftigelsesudsigterne i hovederhvervene

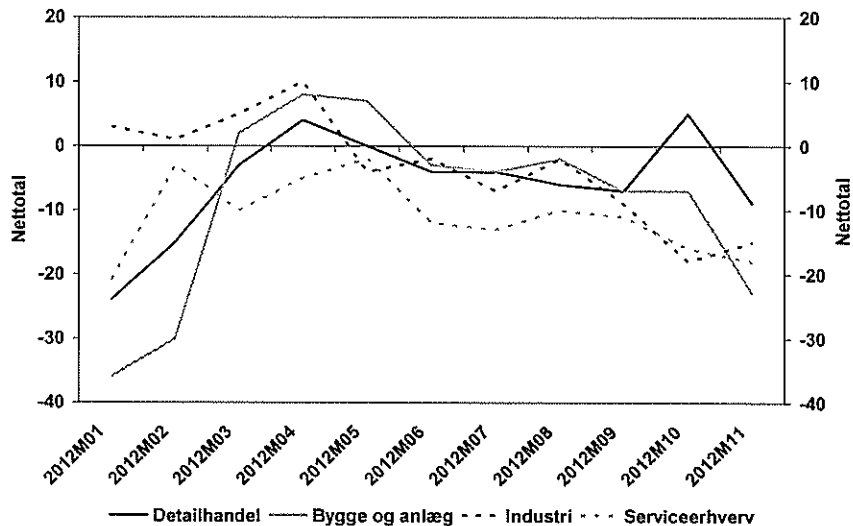

Kilde: Danmarks Statistik

Regeringens nye økonomiske prognose udkommer med Økonomisk Redegørelse d. 13. december.

4. Konsekvenser af akutupakkerne og den særlige uddannelsesordning

[Det er endnu meget tidligt at anslå, hvilken effekt regeringens seneste initiativer vil have på antallet af personer, der ender med at opbruge dagpengereetten.

[Det er særligt i de sidste uger af dagpengeperioden, at afgang forventes at være høj...]

Kommentar [SI2]: Jeg vil foreslå at vi slet ikke nævner dette, for vi vil jo heller ikke senere kunne svare på effekten af disse initiativer.

Det er ikke muligt at skønne over, i hvilken takt akutjobbene vil blive oprettet, om de er timet med, hvornår de ledige står til at opbruge dagpengereetten, og om de matcher de lediges kvalifikationer tilstrækkeligt. [Evt. mere fra MDR tekst]

Vi ved endnu ikke, om akutjobbene vil blive oprettet i samme takt, som dagpengemodtagerne opbruger dagpengereetten. Desuden er akutjobbene ikke kun et tilbud til dem, der har udsigt til snart at opbruge deres dagpenget, men også til dem, der allerede har opbrugt dagpengereetten. Akutjobbene forhindrer altså ikke nødvendigvis dagpengemodtagerne i at opbruge dagpengereetten, men kan bringe dem tilbage i job efterfølgende.

Den særlige uddannelsesordning aftalt i forbindelse med FL13 vil sikre et forsørgelsesgrundlag til alle, der opbruger dagpengereetten og samtidig sikre mulighed for opkvalificering for at styrke mulighederne for at komme i beskæftigelse. Ordningen vil i sig selv ikke forhindre dagpengemodtagerne i at opbruge deres dagpenge, men afbøder konsekvenserne af at opbruge dagpengereetten. De ledige vil altså med ordningen teknisk set opbruge deres ydelsesperiode i dagpengesystemet, men fortsat være sikret et forsørgelsesgrundlag i en periode. Da ordningen således sikrer et fortsat ,

om end midlertidigt forsørgelsesgrundlag, kan der være risiko for, at incitamentet til at komme i arbejde reduceres for nogle af de udfaldstruede.

... forhindrer heller ikke dagpengemodtagerne i at opbruge deres dagpengeret. Ordningen er derimod et tilbud til dem, der rent faktisk ender med at opbruge dagpengeretten, og som ikke har andet forsørgelsesgrundlag. [Det er en mulighed for opkvalificering, der skal bringe dem tættere på et job samt sikre midlertidig forsørgelse].

5. Forventninger til antallet, der opbruger dagpengeretten i 2013

asdfasdfasdf
asfdasfd

Tabel 1. Forventet antal personer, der opbruger dagpengeretten i 2013

	Jan.	Feb.	Mar.	Apr.	Maj	Jun.	1. halvår	2. halvår	2013
1.000 personer	4	3	2	1,5	1,5	1	13	5	18

Det har i opgørelserne ikke [endnu] været muligt at tage højde for, hvor mange der har genoptjent dagpengeretten ved at have opfyldt beskæftigelseskravet og derfor vil være berettiget til en ny dagpengeperiode enten lige før eller umiddelbart efter ophør af den igangværende dagpengeret. Det vil reducere omfanget, som mister dagpengeretten.

Bilag. Datagrundlag og antagelser bag skøn

Skønnet over antallet af personer, der opbruger dagpengeretten i 1. halvår af 2013 bygger på data indberettet i forbindelse med akutpakken. Der er aktuelt ca. 48.000 personer, der har modtaget brev fra deres a-kasse om, at de vil opbruge deres dagpengeret, hvis de fortsat er ledige i det næste halve år. Den forventede dato for dagpengeophør er beregnet af a-kassen. Der er beregningerne taget udgangspunkt i de personer, der fortsat var tilmeldt som dagpengemodtagere i uge 48 i 2012.

Skønnet over antallet af personer, der kan opbruge dagpengeretten i 2. halvår af 2013 bygger på et skøn over den forventede sidste dagpengedato, der er baseret på tilgængelige registeroplysninger.

Skønnet over antallet af personer, der opbruger dagpengeretten i 2. halvår, er mere usikkert end skønnet for 1. halvår, dels pga. af det ligger længere ude i fremtiden og dels fordi datagrundlaget er mere usikkert.

På baggrund af afmeldetallene for de personer, der har modtaget brev i uge 37 om at de vil opbruge dagpengeretten, hvis de fortsat er ledige i det næste halve år, er der beregnet en ugentlig afgang fra dagpenge. Det er beregnet, at den gennemsnitlige afgang fra dagpenge er på ca. 1,4 pct. om ugen af brevggruppen. Afgangen er regnet på baggrund af oplysninger om de ledige, der ventes at kunne opbruge dagpengeretten i januar-marts i 2013. Denne gruppe har haft en længere dagpengeperiode end andre der kan opbruge dagpengeretten i 2013.

Slettet, og vurderes at være en svagere gruppe end gennemsnittet

Det skønnes derfor, at afgang fra dagpenge for personer der har en ophørsdato efter marts 2013 har en ugentlig afgang fra dagpenge på 1,6 pct. Der er i beregningerne indlagt en afgangssandsynlighed, der svarer til dette.

Slettet: ¶
¶

Ved en afgangsprocent på dette niveau er der ikke taget højde for, at der kan forventes en særlig høj afgangsprocent i slutningen af dagpengeperioden. Tidligere analyser af afgang fra dagpenge op imod afslutningen af dagpengeperioden viser, at afgang fra dagpenge øges til omkring 10 pct. pr. uge i en periode før afslutningen af dagpengeperioden, jf. figur 1.

Figur 1.

Formateret: Tabeloverskrift

Afgang fra dagpenge til beskæftigelse mv. ved ophør af dagpengeperioden ved 4 og 5-årig dagpengeperiode.

Formateret: Skrifttype: 11 pkt

Formateret: Skrifttype: 11 pkt

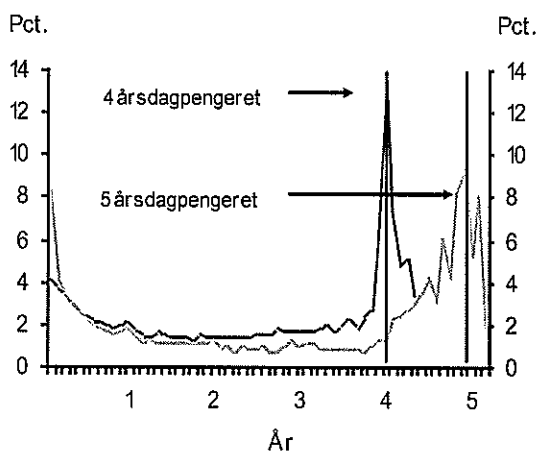

Anm.: Opførelsen er foretaget for nyledige, der afsluttede ledighedsforløb i årene 1998 og 2005-2007.
Kilde: DUR, DREAM-forløbsdatabasen.

Formateret: Tabelkildehenvisning

For personerne, der ikke overgår til seniorjob, er det antaget at der vil være en ekstraordinær afgang fra dagpenge på 20-25 pct. som følge af ophør af dagpengeperioden. På baggrund tidligere analyser af afgang fra dagpenge er den antagende afgang sat lavt. Det skyldes at der er tale om betydeligt flere ledige der opbruger dagpengeretten samtidig, hvilket kan reducere mulighederne for at finde beskæftigelse, samtidig ventes beskæftigelsesmulighederne at være dårlige i det næste halve år.

Over 25 pct. af målgruppen er over 55 år, og heraf har ca. 80 pct. ret til seniorjob eller efterløn. Dette er baseret på en opgørelse af, hvor mange i bevrgruppen der indbetaler efterlønsbidrag.

Slettet: 75

Det antages at betyde, at der for denne gruppe ikke vil være en ekstraordinær afgang til beskæftigelse umiddelbart før dagpengeophør blandt dem, der har ret til seniorjob/efterløn, men at de vil opbruge deres dagpengeret, og der efter overgår til senoirjob/efterløn.

Slettet: skønnes

Slettet: ¶
¶

Til: Per Høyrup (pho@fm.dk)
Fra: Helle Osmer Clausen [HOC@bm.dk]
Emne: regneark bag nyt skøn
Sendt: 07-12-2012 16:45:10
Bilag: Antagelser bag udfaldsskøn for 2013 - 071212.xls;

Kære Per,

Hermed regneark bag nyt skøn.

vh Helle
mobil 41 27 29 11

Uge 48		2013						
		Antal personer der har modtaget brev og som aktuelt er tilmeldt						
		jan-13	feb-13	mar-13	apr-13	maj-13	jun-13	
Hele landet	Alder i alt	7.638	6.935	6.194	4.412	4.669	4.871	
	55-59 år	1.622	1.498	1.217	771	860	857	
	60-64 år	507	498	380	274	243	240	
Antal uger til falddato		6	11	15	19	24	28	
		1,4	1,4	1,6	1,6	1,6	1,6	
		Januar	Februar	Marts	April	Maj	Juni	I alt

Afgang beregnet på afgang brevgr.

Samlet skønnet max u	6.996	5.867	4.707	3.071	2.876	2.689	26.207
- heraf til seniorjob, eft	1.810	1.697	1.357	888	938	932	7.622
Udfald - seniorjob	5.187	4.170	3.350	2.183	1.939	1.756	18.585

Ekstraordinær adfærd	0,2	0,2	0,25	0,25	0,25	0,25	
Samlet skønnet max u	5.597	4.694	3.531	2.303	2.157	2.017	20.298
- heraf til seniorjob, eft	1.810	1.697	1.357	888	938	932	7.622
Udfald - seniorjob	3.787	2.997	2.173	1.415	1.220	1.084	12.676

	2013 1. halvår	2. halvår	I alt
Målgruppe	34.719	32.462	67.181
Udfald m/a	26.207	0	26.207
Seniorjob	7.622	0	7.622
Udfald m/a	18.585	0	18.585
Udfald efte	20.298	0	20.298
Seniorjob	7.622	0	7.622
Udfald efte	12.676	0	12.676

	Januar	Februar	Marts	April	Maj	Juni	I alt
Samlet skønnet max u	91,6	84,6	76	69,6	61,6	55,2	
- heraf til seniorjob, eft	85,0	85,0	85,0	85,0	85,0	85,0	
Udfald - seniorjob	67,9	60,1	54,1	49,5	41,5	36,1	

Med adfærd	Januar	Februar	Marts	April	Maj	Juni	I alt
Samlet skønnet max u	73,28	67,68	57	52,2	46,2	41,4	
- heraf til seniorjob, eft	85,0	85,0	85,0	85,0	85,0	85,0	
Udfald - seniorjob	49,6	43,2	35,1	32,1	26,1	22,3	

17,59392
4,92712

		2013			
		Antal personer der har modtaget brev og er um (post12)			
		jul-13	aug-13	sep-13	okt-13
Hele landet	Alder i alt	7.339	4.467	4.590	4.747
	55-59 år	0	0	0	0
	60-64 år	0	0	0	0
Antal uger til falddato		32	37	41	45
1,6					
Justeret ift. 0,75	Alder i alt	0	0	0	0
	55-59 år	0	0	0	0
	60-64 år	0	0	0	0

	Januar	Februar	Marts	April
Afgang beregnet på afgang brevgr.				
Samlet skønnet max u	0	0	0	0
- heraf til seniorjob, eft	0	0	0	0
- nedskrevet rest til sei	0	0	0	0
Udfald - seniorjob	0	0	0	0

Ekstraordir 0,25				
Samlet skønnet max u	0	0	0	0
- heraf til seniorjob, eft	0	0	0	0
Udfald - seniorjob	0	0	0	0

1,510902 1,435446

	Januar	Februar	Marts	April
Afgang beregnet på afgang brevgr.				
Samlet skønnet max u	0,0	0,0	0,0	0,0
- heraf til seniorjob, eft	#DIV/0!	#DIV/0!	#DIV/0!	#DIV/0!
- nedskrevet rest til sei	#DIV/0!	#DIV/0!	#DIV/0!	#DIV/0!
Udfald - seniorjob	0,0	0,0	0,0	0,0

Med adfærd	Januar	Februar	Marts	April
Samlet skønnet max u	0	0	0	0
- heraf til seniorjob, eft	#DIV/0!	#DIV/0!	#DIV/0!	#DIV/0!
Udfald - seniorjob	0,0	0,0	0,0	0,0

herud mætt for 2 mdr.	
nov-13	dec-13
4.937	6.382
0	0
0	0
50	54

32.462 Skal nedskrives med afmelde

0	0
0	0
0	0

Maj	Juni	I alt
0	0	0
0	0	0
0	0	0
0	0	0
0	0	0
0	0	0
0	0	0
0	0	0

Maj	Juni	I alt
0,0	0,0	
#DIV/0!	#DIV/0!	
#DIV/0!	#DIV/0!	
0,0	0,0	

Maj	Juni
0	0
#DIV/0!	#DIV/0!
0,0	0,0

Fremskrivning af personer, der kan opbruge dagpengereetten i 2013

Forventet udfaldstidspunkt	Januar	Februar	Marts	April	Maj	Juni	I alt 1. halvår 2013
Uge 48							
Omfattet af akulpakke	10.117	9.357	8.596	5.834	5.679	5.355	44.938
Afmeldt	2.479	2.422	2.402	1.422	1.010	484	10.219
Andel	24,5	25,9	27,9	24,4	17,8	9,0	22,7
Rest, der stadig er tilmeldt	7.638	6.935	6.194	4.412	4.669	4.871	34.719
Målgruppe for seniorjob og efterløn							
55-59 år	1.622	1.498	1.217	771	860	857	6.825
60-64 år	507	498	380	274	243	240	2.142
I alt 55-64 år	2.129	1.996	1.597	1.045	1.103	1.097	8.967
Heraf målgruppe for seniorjob og efterløn	0,8	1.597	1.278	836	882	878	7.174
Målgruppe i pct. af rest, der stadig er tilmeldt	28	29	26	24	24	23	26
heraf 60-64 årige	7	7	6	6	5	5	6
heraf 55-59 årige	21	22	20	17	18	18	20
Nedskriv fra medio uge 48 m/alm.afgang							
Antal uger (fra uge 48 til medio måneden)	6	11	15	19	24	28	
Nedskrivningspct. pr. uge	2	2	2,5	2,5	2,5	2,5	
Akkumuleret nedskrivningsfaktor	0,885842381	0,80073135	0,68402069	0,61814121	0,54464156	0,49218598	
Samlet tilmeldt gruppe nedskrevet	6.766	5.553	4.237	2.727	2.543	2.397	24.224
Fratrukket målgruppen for seniorjob mv.	5.083	3.956	2.959	1.891	1.661	1.520	17.050
Andel af i alt	89	80	68	62	54	49	70
Andel fratrukket målgruppen	66	57	48	43	36	31	49
Ekstraordinær adfærd i slutfasen							
Forventet udfald efter seniorjob mv.	0,2	0,2	0,25	0,25	0,25	0,25	
Forventet udfald før seniorjob mv.	4.050	3.165	2.219	1.418	1.245	1.140	13.238
Forventet udfald før seniorjob mv.	5.753	4.762	3.497	2.254	2.128	2.017	20.412
Pct. af målgruppen, der pt. er tilmeldt							
Forventet udfald før seniorjob mv.	75,3	68,7	56,5	51,1	45,6	41,4	58,8
Forventet udfald efter seniorjob mv.	53,0	45,6	35,8	32,1	26,7	23,4	38,1

Forventet udfaldstidspunkt	Juli	August	September	Oktober	November	December	I alt 2. halvår 2013	I alt 2013
Ledighedsberørte indenfor 2 mdr. til uge 48	7.339	4.467	4.590	4.747	4.937	6.382	32.462	77.400
Korrektion for alm. afgang i 2 mdr.	1.101	670	689	712	741	957	4.869	
Korrektion for almeldeandel	734	447	459	475	494	638	3.246	
Rest, der stadig forventes tilmeldt	5.504	3.350	3.443	3.560	3.703	4.787	24.347	59.066
Målgruppe for seniorjob og efterløn								
55-59 år	968	589	606	626	651	842	4.284	11.109
60-64 år	271	165	170	175	182	236	1.200	3.342
I alt 55-64 år	1.240	755	775	802	834	1.078	5.483	14.450
Herat målgruppe for seniorjob og efterløn	992	604	620	641	667	862	4.386	11.560
Målgruppe i pct. af stadig tilmeldt rest	23	23	23	23	23	23	23	24
Korrektion for alm. afgang og afmelding	248	151	155	160	167	216	1.097	
Restmålgruppe for seniorjob mv.	744	453	465	481	500	647	3.290	
Nedskriv fra medio uge 48 m/alm. afgang								
Antal uger (medio måneden)	32	37	41	45	50	54		
Nedskrivningspct. pr. uge	2,5	2,5	2,5	2,5	2,5	2,5		
Akkumuleret ændring	0,44478251	0,39189595	0,35415163	0,32004254	0,2819881	0,254829233		
Samlet tilmeldt gruppe nedskrevet	2.448	1.313	1.219	1.139	1.044	1.220	8.384	32.607
Målgruppe for seniorjob mv. nedskrevet	441	237	220	205	188	220	1.510	18.560
Fratrukket målgruppen for seniorjob mv.	1.704	860	754	658	544	573	5.094	5.164
Fratrukket nedskrevet målgruppe for seniorjob mv.	2.007	1.076	1.000	934	856	1.000	6.873	6.922
Ekstraordinær adfærd i slutfasen								
Forventet udfald efter seniorjob mv.	0,25	0,25	0,25	0,25	0,25	0,25	5,155	18,393
Forventet udfald før seniorjob mv.	1,505	807	750	701	642	750	6,665	27,077
Pct. af målgruppen, der pt. er tilmeldt	35,4	31,2	28,2	25,4	22,4	20,3	27,4	45,8
Forventet udfald før seniorjob mv.	27,3	24,1	21,8	19,7	17,3	15,7	21,2	31,1

Fremskrivning af personer, der kan opbruge dagpengere retten i 2013

Forventet udfaldstidspunkt	Januar	Februar	Marts	April
Uge 49 Omfattet af akutpakke	10155	9393	8620	5871
Afmeldt	2622	2577	2516	1527
Andel	25,8	27,4	29,2	26,0
Rest, der stadig er tilmeldt	7.533	6.816	6.104	4.344
Målgruppe for seniorjob og efterløn				
55-59 år	1.622	1.498	1.217	771
60-64 år	507	498	380	274
I alt 55-64 år	2.129	1.996	1.597	1.045
Heraf målgruppe for seniorjob og efterløn	0,8	1.703	1.597	836
Målgruppe i pct. af rest, der stadig er tilmeldt		28	29	24
heraf 60-64 årige		7	7	6
heraf 55-59 årige		22	22	18
Nedskriv fra medio uge 49 m/alm.afgang				
Antal uger (fra uge 49 til medio måneden)	5	10	14	18
Nedskrivningspct. pr. uge	2	2	2,5	2,5
Akkumuleret nedskrivningsfaktor	0,903920797	0,81707281	0,70155968	0,633990985
Samlet tilmeldt gruppe nedskrevet	6.809	5.569	4.282	2.754
Fratrukket målgruppen for seniorjob mv.	5.106	3.972	3.005	1.918
Andel af i alt	90	82	70	63
Andel fratrukket målgruppen	68	58	49	44
Ekstraordinær adfærd i slutfasen				
	0,2	0,2	0,25	0,25
Forventet udfald efter seniorjob mv.	4.085	3.178	2.254	1.439
Forventet udfald før seniorjob mv.	5.788	4.775	3.531	2.275
Pct. af målgruppen, der pt. er tilmeldt				
Forventet udfald før seniorjob mv.	76,8	70,1	57,8	52,4
Forventet udfald efter seniorjob mv.	54,2	46,6	36,9	33,1

Maj	Juni	I alt 1. halvår 2013	Forventet udfaldstidspunkt	Ingen update	Juli
					Skal også just
5752	5783	45.574	Ledighedsberørte indenfor 2 mdr. til uge 48		7.339
1121	636	10.999	Korrektion for alm. afgang i 2 mdr.	0,15	1.101
19,5	11,0	24,1	Korrektion for almeldeandel	0,1	734
4.631	5.147	34.575	Rest, der stadig forventes tilmeldt		5.504
			Målgruppe for seniorjob og efterløn		
860	857	6.825	55-59 år		916
243	240	2.142	60-64 år		257
1.103	1.097	8.967	I alt 55-64 år		1.173
882	878	7.174	Heraf målgruppe for seniorjob og efterløn	0,8	939
24	21	26	Målgruppe i pct. af stadig tilmeldt rest		21
5	5	6	Korrektion for alm. afgang og afmelding	0,25	235
19	17	20	Restmålgruppe for seniorjob mv.		704
			Nedskriv fra medio uge 49 m/alm. afgang		
23	27		Antal uger (medio måneden)		32
2,5	2,5		Nedskrivningspct. pr. uge		2,5
0,55860673	0,50480613		Akkumuleret ændring		0,44478251
2.587	2.598	24.600	Samlet tilmeldt gruppe nedskrevet		2.448
1.705	1.721	17.426	Målgruppe for seniorjob mv. nedskrevet		417
56	50	71	Fratrukket målgruppen for seniorjob mv.		1.744
37	33	50	Fratrukket nedskrevet målgruppe for seniorjob mv.		2.031
			Ekstraordinær adfærd i slutfasen		
0,25	0,25				0,25
1.278	1.290	13.524	Forventet udfald efter seniorjob mv.		1.523
2.161	2.168	20.697	Forventet udfald før seniorjob mv.		1.941
			Pct. af målgruppen, der pt. er tilmeldt		
46,7	42,1	59,9	Forventet udfald før seniorjob mv.		35,3
27,6	25,1	39,1	Forventet udfald efter seniorjob mv.		27,7

ring siden uge 48 for 2. halvår 2013- men reagerer iff. ændret ældreandel fra 1. halvår 2013!

August	September	Oktober	November	December	I alt 2. halvår 2013	I alt 2013
eres med uge 49 tal						
4.467	4.590	4.747	4.937	6.382	32.462	78.036
670	689	712	741	957	4.869	
447	459	475	494	638	3.246	
3.350	3.443	3.560	3.703	4.787	24.347	58.922
558	573	593	617	797	4.054	10.879
156	161	166	173	223	1.135	3.277
714	734	759	789	1.020	5.189	14.156
571	587	607	631	816	4.151	11.325
21	21	21	21	21	21	24
143	147	152	158	204	1.038	
428	440	455	474	612	3.113	
37	41	45	50	54		
2,5	2,5	2,5	2,5	2,5		
0,39189595	0,35415163	0,32004254	0,2819881	0,254829233		
1.313	1.219	1.139	1.044	1.220	8.384	32.984
224	208	194	178	208	1.429	18.856
885	779	684	571	608	5.270	5.341
1.089	1.011	945	866	1.012	6.954	7.005
0,25	0,25	0,25	0,25	0,25		
817	758	709	650	759	5.216	18.739
1.041	966	903	828	967	6.845	27.342
31,1	28,1	25,4	22,4	20,2	27,3	46,4
24,4	22,0	19,9	17,5	15,9	21,4	31,8

Forventet antal personer, der opbruger dagpengereetten i 2013

Samlet målgruppe

Udfald efter seniorjob og efterløn

Januar	Februar	Marts	April	Maj	Juni
--------	---------	-------	-------	-----	------

Juli	August	September	Oktober	November	December	1. halvår 2013	2. halvår 2013	2013
						20.000	6.500	26.500
						13.000	5.000	18.000

Til: Hanne Weise (haw@ams.dk)
Fra: Helle Osmer Clausen [HOC@bm.dk]
Emne: status
Sendt: 07-12-2012 17:34:21

Kære Hanne,

T.o. har jeg talt med Peter om, at vi lige skal vende udfaldstallene mandag morgen, før de kan lægges til ministeren.

Ikke kommet så meget videre pga. haster ift. ØR, der skal i trykken mandag. Men skriver videre på notat og mailer dig i weekenden. T.o. har Per fået regnearket.

Med venlig hilsen

Helle Osmer Clausen

Kontorchef

LS - Analyseenheden

Tlf.: +45 7220 5130

E-mail: hoc@bm.dk

Beskæftigelsesministeriet	The Ministry of Employment
Ved Stranden 8 - 1061 København K	Ved Stranden 8 - 1061 København K
Tlf.: +45 7220 5000	Tlf.: +45 7220 5000
Fax: +45 3314 3108	Fax: +45 3314 3108
Sikker e-mail: bm@bm.dk	Secure e-mail: bm@bm.dk
Hjemmeside: www.bm.dk	Website: www.bm.dk

Til: Hanne Weise (haw@ams.dk)
Fra: Helle Osmer Clausen [HOC@bm.dk]
Emne: udkast til notat
Sendt: 09-12-2012 12:30:06
Bilag: Forventet udfald i 2013 - opdateret med nyt talgrundlag 081212.doc;

Kære Hanne,

Jeg er ked af, at jeg har ikke har kunnet sende noget før ; men her er udkast til notat. Ikke sendt videre endnu. Lidt med rettetekst i det afsluttende bilag. Vil du se på det og gerne tilføje kommentarer/bemærkninger/tekst?

vh Helle

mobil▶

NOTAT [udkast]



7. december 2012

J.nr.

BM, LS, AE
AMS, 4. kt.

Skøn over antallet af dagpengemodtagere, der ventes at opbruge dagpengereetten i 2013

Beskæftigelsesministeriet og Arbejdsmarkedsstyrelsen [og Finansministeriet] har bl.a. på baggrund af et nyt beregningsgrundlag udarbejdet et revideret skøn for, hvor mange dagpengemodtagere der forventes at opbruge dagpengereetten i 2013.

Den seneste vurdering fra september 2012 lå på 9-16.000 personer og var baseret på et andet talgrundlag for ledige frem til sommeren 2012.

Den nye vurdering indebærer, at ca. [13.000] personer ventes at opbruge deres dagpengereet i 1. halvår 2013 og ca. [5.000] personer i 2. halvår svarende til i alt [18.000] personer i hele 2013, når der tages højde for, at nogle i målgruppen vil være berettiget til efterløn og seniorjob.

Sammenfatning:

- Dagpengereformens indfasning indebærer et ”pukkelproblem”, hvor relativt mange er i risiko for at opbruge dagpengereetten nogenlunde samtidig i starten af 2013. Et stort antal personer vil derfor opbruge dagpengereetten primo 2013.
- Fra politisk hold er der gennemført en række initiativer, som vil afbøde konsekvenserne af den kortere dagpengeperiode, og som sikrer personerne et efterfølgende forsørgelsesgrundlag. 1) Akutpakken styrker indsatsen med at hjælpe de ledige i arbejde i den sidste fase op til dagpengeophør. 2) Med akutjobbene stilles konkret efterspørgsel til rådighed for målgruppen, der får fortrinsret til jobbene både før og efter ophør af dagpengereetten. 3) Senest sikrer uddannelsesordningen aftalt i forbindelse med Finansloven for 2013 uddannelsesmuligheder og et tilhørende forsørgelsesgrundlag for de ledige, der måtte ende med at opbruge dagpengereetten.
- Det ventes – med betydelig usikkerhed – at omkring [4.000] personer vil opbruge dagpengereetten i januar, [3.000] i februar og [2.000] i marts, når der tages højde for, at nogle i stedet vil være berettiget til efterløn eller seniorjob.
- Samlet set ventes omkring [13.000] at opbruge dagpengereetten i 1. halvår 2013, når der tages højde for efterløn og seniorjob. Hvis der ikke gøres det, kan omkring [20.000] nå at opbruge dagpengereetten i 1. halvår 2013.
- Skønnet er opjusteret i forhold til forrige skøn fra sensommeren 2012. Der er i mellemtiden kommet et nyt og mere præcist beregningsgrundlag, samt opdaterede tal, der påvirker en række parametre i skønnen. Samtidig ses et reduceret afgangsmønster i efteråret i forhold til tidligere, hvilket kan hænge sammen med de svækkede konjunkturer og sammensætningen af de ledige, herunder især den relativt store gruppe, der står til at opbruge dagpengereetten i starten af 2013 efter min. 2 års stort set uafbrudt ledighed.

Dette notat beskriver indledningsvist, hvor mange der forventes at opbruge dagpengeretten, efterfulgt af baggrunden for det nye skøn og årsagerne til, at det nu forventes, at flere kan opbruge dagpengeretten i 2013 end hidtil antaget. I appendiks gennemgås det nye talgrundlag og antagelser bag skønnet.

1. Hovedtal fra skøn over personer, der kan opbruge dagpengeretten i 2013

Ved en opgørelse i uge 48 var knap 35.000 personer i risiko for at kunne opbruge dagpengeretten i 1. halvår 2013, såfremt de alle er uafbrudt ledige fra det tidspunkt og frem til ophør af dagpengeretten på et tidspunkt i løbet af de næste godt 7 måneder.

Langt færre vil i praksis opbruge dagpengeretten. Det hænger sammen med, at der løbende er ledige, der kommer i arbejde, starter på en uddannelse eller på anden måde forlader dagpengesystemet inden. Erfaringerne fra tidligere afkortninger af dagpengeperioden er desuden, at der kommer ekstraordinært mange i arbejde i tiden lige op til, at dagpengeretten er ved at ophøre.

Hvis man tager højde for den løbende afgang og indregner en ekstraordinær afgang i de sidste uger, vil væsentligt færre opbruge dagpengeretten. Se bilag 1 for nærmere antagelser i skønnet.

Når der – bl.a. på baggrund af de nyeste tal om afgangsmønstret – indregnes, at de, der står til at opbruge dagpengeretten i starten af 2013, forlader dagpengesystemet langsommere end tidligere, vurderes det, at omkring [13.000] kan opbruge dagpengeretten i 1. halvår 2013, jf. tabel 1. Her er der taget højde for, at nogle i stedet har ret til efterløn, ligesom nogle aldersmæssigt og forsikringsmæssigt i stedet vil være berettiget til seniorjob. Det er ikke muligt at skønne over, hvor mange der vælger at påbegynde efterløn hhv. før og efter, at dagpengeretten står til at blive opbrugt¹.

Medregnes i stedet alle personer, der kan overgå til seniorjob eller vil overgå til efterløn, vurderes det, at ca. [20.000] personer vil kunne opbruge dagpengeretten i 1. halvår af 2013, og ca. [7.000] personer i 2. halvår af 2013, svarende til at ca. [27.000] personer vil opbruge dagpengeretten i 2013. Der skønnes således at der i alt i 2013 vil være ca. [7.000] af de personer, der kan opbruge dagpengeretten, der i stedet er berettiget til seniorjob eller efterløn.

Tabel 1

Skøn over antallet af personer, der opbruger dagpengeperioden i 2013.

2013	1. halvår	2. halvår	I alt
Forventet antal, der opbruger dagpengeretten	[20.000]	[7.000]	[27.000]
Afgang til efterløn og seniorjob	[7.000]	[2.000]	[9.000]
Forventet antal, der opbruger dagpengeretten, når der tages højde for ændret adfærd og overgang til efterløn og seniorjob	[13.000]	[5.000]	[18.000]

Kilde: RAM, indberetninger fra a-kasserne samt egne beregninger.

¹ Der er tendens til, at mange påbegynder efterlønsforløb enten omkring årsskiftet, omkring d. 1. i måneden eller omkring ferieperioder, herunder især sommerferien.

Hovedparten af de udfaldstruede vil opbruge dagpengereetten i starten af 2013. Det hænger sammen med indfasningsprofilen for dagpengereformen, hvor alle ledige fik en konkret dagpengeret alt efter, om de var indplacerede før eller efter 1. juli 2010². Det betyder, at mange også efterfølgende vil opbruge deres dagpengeret mere eller mindre samtidigt i stedet for løbende hen over året (det såkaldte ”pukkelproblem”). Således ventes godt [7.000] ud af de [13.000] i 1. halvår 2013 at opbruge dagpengereetten i januar eller februar.

Også andre forhold gør det sværere at overføre de historiske erfaringer fra afkortninger af dagpengeperioden direkte til den nuværende situation. Ud over den hurtigere indfasningsmodel, er der denne gang ikke tale om mindre ændringer, men en halvering af ydelsesperioden. Væsentligt flere skal altså omstille sig til nye regler på kortere tid. Samtidig er genoptjeningskravet blevet strammet op. Endelig er konjunktursituationen omkring denne indfasning mindre gunstig end ved eksempelvis den seneste afkortning i 1999. Det betyder, at det kan være sværere at overføre historiske erfaringer direkte, og at der er betydelig større usikkerhed forbundet med de mulige adfærdsændringer.

De næste afsnit kommer ind på, hvad der ligger bag det ændrede skøn i form af nyt talberedskab, opdaterede tal, der indebærer ændringer i den forventede udvikling på visse parametre, samt fortsat svækkede konjunkturudsigter. Herefter følger afsnit om konsekvenserne af de politiske pakker i forhold til at afbøde konsekvenserne af den kortere dagpengeperiode. Bilaget bagerst gennemgår i større detaljer angørelserne og talgrundlaget bag skønnet.

2. Talberedskab ifm. Akutpakken giver adgang til nyere og mere præcise tal for dagpengemodtagere i slutningen af dagpengeperioden

I forbindelse med vedtagelsen af akutpakken i [september] 2012 udarbejdede Beskæftigelsesministeriet et skøn for, hvor mange af de ledige, der kunne risikere at opbruge dagpengereetten i 1. halvår 2013 og derfor ville blive omfattet af det særlige beredskab.

Der blev samtidig etableret et særligt talberedskab, hvor målgruppen kan følges på ugebasis. Koblet med nye oplysninger for, hvor mange der aktuelt er afmeldt, giver det nye og mere præcise muligheder for at beskrive målgruppen og udarbejde prognoser for omfanget, der kan opbruge dagpengereetten³. Der er således nu et bedre kendskab til målgruppens sammensætning og adfærd, end ved det seneste talgrundlag fra sommeren 2012.

Akutpakken og de hyppigere kontakter med a-kasser og jobcentre kan – sammen med den styrkede presseomtale – desuden medvirke til, at flere ledige får justeret

² Tidligere er afkortninger af dagpengeperioden blevet indfaset ved, at alle nyledige efter en bestemt dato fik de nye rettigheder, mens øvrige forblev i det gamle regime med deres igangværende rettigheder. Med den form for indfasning tog det, hvad der svarer til den gamle referenceperiode, eksempelvis min. [6] år fra den seneste afkortning i 1999, at implementere de nye regler.

³ Fra og med uge 48 forventes målgruppen for at kunne opbruge dagpengereetten i 1. halvår 2013 at være blevet kontaktet og dermed omfattet af Akutpakkeberedskabet. Det er samtidig det mulige udgangspunkt for en ny fremskrivning.

deres forventede dato for at opbruge dagpengereetten, dvs. får udskudt tidspunktet for, hvornår dagpengereetten udløber, fordi der korrigeres for forskellige beskæftigelsesforhold. Denne form for data er endnu ikke tilgået ministeriet, men kan betyde en udskydelse af det forventede udfald, hvilket kan påvirke den forventede timing og dermed vurderingen af, hvor mange der opbruger dagpengereetten i f.eks. 1. halvår 2013.

2. Nye og opdaterede tal bidrager til justering af tidligere skøn

Bl.a. ved hjælp af de nye tal for, hvor mange ledige der aktuelt er afmeldt (til beskæftigelse, uddannelse mv.) er der kommet bedre muligheder for at vurdere gruppens afgangsmønstre.

De nye tal tyder på, at der blandt dagpengemodtagere omfattet af akutpakken er en lidt langsommere afgang fra gruppen, end der tidligere har været for dagpengemodtagere. Der er flere tilbage på nuværende tidspunkt, som er omfattet af Akutpakken, end hvad der blev skønnet før ordningens oprettelse. Det skyldes, at flere personer med op til 1 års dagpengevarighed er vendt tilbage til ledighed, at målgruppen blev kontaktet tidligere end ventet, hvilket har øget omfanget, og at afgangsmønstret hos de allerede ledige har været langsommere end ventet (se bilag 1).

Samtidig står vi i en helt ekstraordinær situation, hvor indfasningen af den 2-årige dagpengeperiode betyder, at ekstra mange risikerer at opbruge dagpengereetten på samme tid. Sammen med den vedvarende økonomiske afmatning har denne helt ekstraordinære situation bidraget til at skabe stor usikkerhed omkring skønnet for, hvor mange der kan forventes at opbruge deres dagpenge. Det nye skøn indebærer derfor langsommere afgangsrater, især for den store gruppe, som står til at opbruge dagpenge i starten af året.

Dertil kommer, at flere end forventet, ifølge de nye tal, er blevet omfattet af den halve års forlængelse af dagpengeperioden [Skal sammenholdes med FL12 skøn]. "Puklen" fra indfasningen af den 2-årige dagpengeperiode er derfor blevet tilsvarende større end ventet.

Det bemærkes, at der endnu ikke er tal tilgængelige for den ekstraordinære adfærdsændring, som tidligere har kunnet observeres i ugerne op til dagpengeophør. Der vil tidligst forelægges data omkring dette [medio/ved udgangen af januar 2013]. På grund af de særlige forhold omkring den store gruppe, der risikerer at opbruge dagpengereetten i starten af 2013, er forventningerne til deres adfærd i den sidste tid op mod dagpengeophør lavere end for personer, der først står til at opbruge dagpengereetten senere på året.

3. Svækkede beskæftigelsesudsigter

I løbet af efteråret har opdateringer af diverse økonomiske prognoser entydigt pegt på en forværring af konjunkturerne. Der er endnu ikke kommet gang i økonomien, og væksten i BNP i 2012 bliver markant lavere end tidligere ventet. Forventningerne til ledighedens udvikling er også blevet mere dystre, så de fleste prognoser peger først på en vending i ledigheden i [2. halvår 2013/begyndelsen af 2014]. Eksempelvis har vismændene nedjusteret deres vækstsøn for indeværende år fra 1,8 pct. til 0,2 pct., ligesom Nationalbanken også har nedskrevet deres forventinger

til vækst og beskæftigelse væsentligt [evt. nævne flere]. Senest har OECD også udgivet en ny prognose for verdensøkonomien, som er mere dystre end tidligere. Det smitter også af på udsigterne for Danmark, som OECD - i lighed med de øvrige prognoser – har nedjusteret væsentligt. Den aktuelle, konjunkturmæssige udfordring er således større end tidligere anslået

Billedet bekræftes, når der ses på erhvervenes forventninger til beskæftigelsesudviklingen de kommende tre måneder gennem 2012, som vist i figur 1. Her ses en bedring i udsigterne på vej frem mod sommeren 2012. Gennem efteråret har de fire hovederhverv imidlertid alle haft negative forventninger til beskæftigelsesudvikling, og de er blevet gradvist forværret, særligt de seneste måneder.

Figur 1. Forventninger til beskæftigelsesudsigterne i hovederhvervene

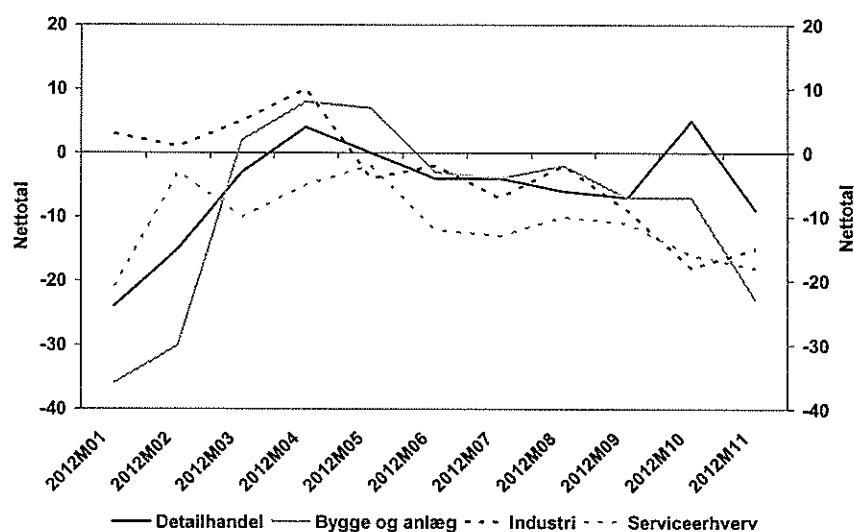

Kilde: Danmarks Statistik

Regeringens nye økonomiske prognose udkommer med Økonomisk Redegørelse d. 13. december.

4. Akutpakkerne og den særlige uddannelsesordning

For at afbøde konsekvenserne af dagpengereformens indfasning har regeringen gennemført i alt tre initiativer, som sætter ind på forskellig måde og på forskellige tidspunkter i forhold til de lediges dagpenget.

Akutupakken fra [september] 2012 indebærer et forhøjet beredskab med flere rettigheder for den ledige og en forstærket indsats i a-kasser og jobcentre til at understøtte mulighederne for at komme i beskæftigelse, inden dagpengeperioden opbruges.

De lediges beskæftigelsesmuligheder understøttes generelt af regeringens initiativer til at holde hånden under beskæftigelsen og styrke jobskabelsen (kick-start, fremrykkede offentlige investeringer, klima- og energiaftale), og den økonomiske politik, der understøtter et lavt renteniveau. Aftalen om Akutjob fra [oktober]

2012 målretter 12.500 af de nye job til de ledige, der står til at opbruge dagpengere retten, og giver dem fortrinsret hertil, såfremt de har kvalifikationerne til jobbet. Dvs. der stilles konkret efterspørgsel til rådighed for gruppen. Akutjobbene kan fås op til 3 måneder før, men også efter at dagpengere retten er opbrugt.

Endelig blev der ved Finanslovsaftalen for 2013 aftalt en midlertidig uddannelsesordning med et dertil hørende forsørgelsesgrundlag for dem, der opbruger dagpengere retten i 1. halvår 2013.

Det er ikke muligt at opgøre, hvor meget de enkelte tiltag, som regeringen har vedtaget for at hjælpe gruppen, der står til at opbruge dagpengere retten, hver især betyder, og dermed hvilken effekt initiativerne vil have på antallet af personer, der ender med at opbruge dagpengere retten.

Det skyldes, at initiativerne virker på forskellig måde, at der ikke kan sammenlignes til alternativet, hvor initiativerne ikke var indført, og at flere af initiativerne (nogle af akutjobbene og uddannelsesordning) først træder til, når ydelsesperioden er opbrugt. Initiativerne har altså ikke alle til formål at forhindre ledige i at opbruge dagpengere retten, men også at afbøde konsekvenserne af, når dagpengeperioden teknisk set udløber.

F.eks. er det ikke muligt at skønne over, i hvilken takt akutjobbene vil blive oprettet, hvordan de er timet med, hvornår de ledige står til at opbruge dagpengere retten, og om de matcher de lediges kvalifikationer tilstrækkeligt. Akutjobbene er ikke kun et tilbud til dem, der har udsigt til snart at opbruge deres dagpenge, men også til dem, der når at opbruge dagpengere retten. Akutjobbene forhindrer altså ikke nødvendigvis dagpengemodtagerne i at opbruge dagpengere retten, men kan bringe dem tilbage i job efterfølgende.

Den særlige uddannelsesordning aftalt i forbindelse med FL13 vil sikre et forsørgelsesgrundlag til alle, der opbruger dagpengere retten og samtidig sikre mulighed for opkvalificering for at styrke mulighederne for at komme i beskæftigelse. Ordningen vil i sig selv ikke forhindre dagpengemodtagerne i at opbruge deres dagpenge, men afbøder konsekvenserne af at opbruge dagpengere retten. De ledige vil altså med ordningen teknisk set opbruge deres ydelsesperiode i dagpenge systemet, men fortsat være sikret et forsørgelsesgrundlag i en periode. Da ordningen således sikrer et fortsat, om end midlertidigt, forsørgelsesgrundlag, kan der være risiko for, at incitamentet til at komme i arbejde reduceres for nogle af de udfaldstruede, hvilket kan svække afgangsmønstret i den sidste fase op mod dagpengeophør.

De politiske pakker virker hhv. før, under og efter ophør af dagpenge, og deres virkning vil ikke alene kunne ventes som en reduktion i antallet af personer, der teknisk set ender med at opbruge dagpengere retten. De samlede konsekvenser skal snarere måles i forhold til, hvilket forsørgelsesgrundlag de ledige har efterfølgende, herunder hvor mange der er beskæftigede.

Bilag 1. Datagrundlag og antagelser bag skøn

Skønnet over antallet af personer, der opbruger dagpengeretten i 1. halvår af 2013 bygger på data indberettet i forbindelse med akutpakken. Der er aktuelt ca. 48.000 personer, der har modtaget brev fra deres a-kasse om, at de vil opbruge deres dagpengeret, hvis de fortsat er ledige i det næste halve år. Den forventede dato for dagpengeophør er beregnet af a-kassen og indrapporteret til Arbejdsmarkedsstyrelsen. Der er i beregningerne taget udgangspunkt i de personer, der fortsat var tilmeldt som dagpengemodtagere i uge 48 i 2012.

Skønnet over antallet af personer, der kan opbruge dagpengeretten i 2. halvår af 2013, bygger på et skøn over den forventede sidste dagpengedato, der er baseret på tilgængelige registeroplysninger.

Skønnet over antallet af personer, der opbruger dagpengeretten i 2. halvår, er mere usikkert end skønnet for 1. halvår, dels pga. af, at det ligger længere ude i fremtiden, og derfor skal fremskrives over en længere periode, og dels fordi datagrundlaget er mere usikkert.

På baggrund af afmeldetailene for de personer, der har modtaget brev i uge 37 om, at de vil opbruge dagpengeretten, hvis de fortsat er ledige i det næste halve år, er der beregnet en ugentlig afgang fra dagpenge. Det er beregnet, at den gennemsnitlige afgang fra dagpenge er på ca. 1,4 pct. om ugen af den oprindeligebrevgruppe⁴. Afgangen er regnet på baggrund af oplysninger om de ledige, der ventes at kunne opbruge dagpengeretten i januar-marts i 2013. Denne gruppe har haft en længere dagpengeperiode, end andre der kan opbruge dagpengeretten i 2013, og en stor del af gruppen har samtidig haft længerevarende perioder med uafbrudt ledighed.

Slettet: n

Det skønnes derfor, at afgang fra dagpengesystemet for personer, der har en ophørsdato efter marts 2013, er højere og svarer til en ugentlig afgang fra dagpenge (ændring i afmeldemonstret) på 1,6 pct. i forhold til den oprindelige gruppe. Der er i beregningerne indlagt en afgangssandsynlighed, der svarer til dette⁵.

Slettet: har en

Kommentar [A1]: Dette tal optræder ikke længere i regnearket – kun den akk.afg.rate. En halvering af gruppen halvårligt svarer til en lidt højere ændring i ugeafmeldemonstret – omkring 1,9

Ved et afangsmønster på dette niveau er der ikke taget højde for, at der kan forventes en særlig høj afgang i slutningen af dagpengeperioden. Tidligere analyser af afgang fra dagpenge op imod afslutningen af dagpengeperioden viser, at den ugentlige afgangsrate fra dagpengesystemet øges op til omkring [10-14] pct. pr. uge i en periode før afslutningen af dagpengeperioden, jf. figur 1.

Slettet:

Slettet: n afgangsprocent

Slettet: sprocent

Slettet: en

Slettet: 0

⁴ Det svarer til en akkumuleret, ugentlig afgangsrate på knap 2 pct.

⁵ For dem, der opbruger dagpengeretten senere i 2013, er indlagt en akkumuleret, ugentlig afgangsrate på 2,5 pct., som svarer til, at gruppen af dagpengemodtagere omtrent halveres hvert halve år. Det svarer til tidligere tiders afgangsmønster for dagpengemodtagere undervejs i dagpengeperioden.

Figur 1.

Afgang fra dagpenge til beskæftigelse mv. ved ophør af dagpengeperioden ved 4 og 5-årig dagpengeperiode.

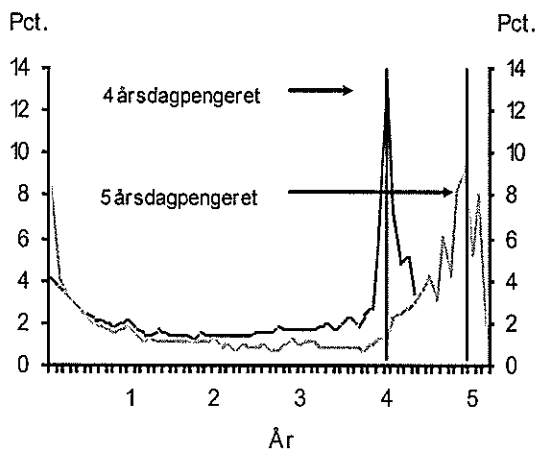

Anm.: Opgørelsen er foretaget for nyledige, der afsluttede ledighedsforløb i årene 1998 og 2005-2007.
Kilde: DUR, DREAM-forløbsdatabasen.

For personer, der ikke har udsigt til at overgå til seniorjob, er det antaget, at der vil være en ekstraordinær afgang fra dagpenge på 20-25 pct. i den sidste periode (4-6 uger) som følge af ophør af dagpengeperioden. På baggrund af tidligere analyser af afgang fra dagpenge er den antagede afgang sat relativt lavt. Det skyldes, at der er tale om betydeligt flere ledige, der opbruger dagpengeretten samtidig, hvilket kan reducere mulighederne for at finde beskæftigelse i en konjunktursituation, der samtidig er svækket i forhold til tidligere tider.

Slettet: r

Slettet: n

Slettet: , samtidig ventes beskæftigelsesmulighederne at være dårlige i det næste halve år.

Over 25 pct. af målgruppen er over 55 år, og heraf har ca. 80 pct. ret til seniorjob eller efterløn. Dette er baseret på en opgørelse af, hvor mange i gruppen omfattes af Akutpakken, der indbetaler efterlønsbidrag.

Slettet: brev

Det antages, at der for denne gruppe med ret til efterløn eller seniorjob ikke vil være hverken normal afgang (i 1. halvår 2013) eller en ekstraordinær afgang til beskæftigelse umiddelbart før dagpengeophør, men at de i langt højere grad vil opbruge deres dagpengeret og overgå til seniorjob/efterløn.

Slettet: at betyde,

Slettet: blandt dem, der har ret til seniorjob/efterløn

Slettet: ,

Slettet: der efter

Tabel 1 nedenfor viser skønnet fordelt på hhv. 1. og 2. halvår 2013 samt den ventede fordeling på årets første måneder.

Slettet: o

Tabel 1. Forventet antal personer, der opbruger dagpengereetten i 2013

<u>1.000 personer</u>	<u>Jan.</u>	<u>Feb.</u>	<u>Mar.</u>	<u>Apr.</u>	<u>Maj</u>	<u>Jun.</u>	<u>1. halv- år</u>	<u>2. halv- år</u>	<u>2013</u>
<u>Forventet dag- pengeophør ef- ter efterløn og seniorjob</u>	4	3	2	1,5	1,5	1	13	5	18
<u>Uden efterløn og seniorjob</u>	6	5	3	2	2	2	20	7	27

Formateret: Centeret

Kilde: RAM, indberetninger fra a-kasserne og egne beregninger.

[Indsæt figur med fordeling af udfaldet på ugeniveau for 1. halvår 2013 for at vise profilen – bidrag fra AMS]

Det har i opgørelserne ikke [endnu – følges op af AMS] været muligt at tage højde for, hvor mange der har genoptjent dagpengereetten ved at have opfyldt beskæftigelseskravet og derfor vil være berettiget til en ny dagpengeperiode enten lige før eller umiddelbart efter ophør af den igangværende dagpenget. Det vil reducere omfanget, som ikke længere er berettiget til dagpenge.

Til: Helle Osmer Clausen (Kontorchef, AE)
Fra: Hanne Weise [haw@ams.dk]
Emne: SV: udkast til notat
Sendt: 09-12-2012 19:10:12
Bilag: Forventet udfald i 2013 - opdateret med nyt talgrundlag 081212.doc;

Kære Helle

Jeg syntes at det ser godt du. Jeg havde kun lidt til din del, og det er bare, at vi ikke bryder os om at tale om pukler og udfaldstruede.

Jeg mener at de over 55-årige også nedskrives, men alene ikke har en ekstraordinær adfærd.

MVH Hanne

Fra: Helle Osmer Clausen
Sendt: sø 09-12-2012 12:30
Til: Hanne Weise
Emne: udkast til notat

Kære Hanne,

Jeg er ked af, at jeg har ikke har kunnet sende noget før men her er
udkast til notat. Ikke sendt videre endnu. Lidt med rettetekst i det afsluttende bilag. Vil du se på det og gerne tilføje kommentarer/bemærkninger/tekst?

vh Helle

mobilt

NOTAT [udkast]



7. december 2012

J.nr.

BM, LS, AE
AMS, 4. kt.

Skøn over antallet af dagpengemodtagere, der ventes at opbruge dagpengereetten i 2013

Beskæftigelsesministeriet og Arbejdsmarkedsstyrelsen [og Finansministeriet] har bl.a. på baggrund af et nyt beregningsgrundlag udarbejdet et revideret skøn for, hvor mange dagpengemodtagere der forventes at opbruge dagpengereetten i 2013.

Den seneste vurdering fra september 2012 lå på 9-16.000 personer og var baseret på et andet talgrundlag for ledige frem til sommeren 2012.

Den nye vurdering indebærer, at ca. [13.000] personer ventes at opbruge deres dagpengereet i 1. halvår 2013 og ca. [5.000] personer i 2. halvår svarende til i alt [18.000] personer i hele 2013, når der tages højde for, at nogle i målgruppen vil være berettiget til efterløn og seniorjob.

Sammenfatning:

- Dagpengereformens indfasning indebærer at relativt mange er i risiko for at opbruge dagpengereetten nogenlunde samtidig i starten af 2013. Et stort antal personer vil derfor opbruge dagpengereetten primo 2013.
- Fra politisk hold er der gennemført en række initiativer, som vil afbøde konsekvenserne af den kortere dagpengeperiode, og som sikrer personerne et efterfølgende forsørgelsesgrundlag. 1) Akutpakken styrker indsatsen med at hjælpe de ledige i arbejde i den sidste fase op til dagpengeophør. 2) Med akutjobbene stilles konkret efterspørgsel til rådighed for målgruppen, der får fortrinsret til jobbene både før og efter ophør af dagpengereetten. 3) Senest sikrer uddannelsesordningen aftalt i forbindelse med Finansloven for 2013 uddannelsesmuligheder og et tilhørende forsørgelsesgrundlag for de ledige, der måtte ende med at opbruge dagpengereetten.
- Det ventes – med betydelig usikkerhed – at omkring [4.000] personer vil opbruge dagpengereetten i januar, [3.000] i februar og [2.000] i marts, når der tages højde for, at nogle i stedet vil være berettiget til efterløn eller seniorjob.
- Samlet set ventes omkring [13.000] at opbruge dagpengereetten i 1. halvår 2013, når der tages højde for efterløn og seniorjob. Hvis der ikke gøres det, kan omkring [20.000] nå at opbruge dagpengereetten i 1. halvår 2013.
- Skønnet er opjusteret i forhold til forrige skøn fra sensommeren 2012. Der er i mellemtiden kommet et nyt og mere præcist beregningsgrundlag, samt opdaterede tal, der påvirker en række parametre i skønnene. Samtidig ses et reduceret afgangsmønster i efteråret i forhold til tidligere, hvilket kan hænge sammen med de svækkede konjunkturer og sammensætningen af de ledige, herunder især den relativt store gruppe, der står til at opbruge dagpengereetten i starten af 2013 efter min. 2 års stort set uafbrudt ledighed.

Slettet: et "pukkelproblem", hvor

Dette notat beskriver indledningsvist, hvor mange der forventes at opbruge dagpengeretten, efterfulgt af baggrunden for det nye skøn og årsagerne til, at det nu forventes, at flere kan opbruge dagpengeretten i 2013 end hidtil antaget. I appendiks gennemgås det nye talgrundlag og antagelser bag skønnet.

1. Hovedtal fra skøn over personer, der kan opbruge dagpengeretten i 2013

Ved en opgørelse i uge 48 var knap 35.000 personer i risiko for at kunne opbruge dagpengeretten i 1. halvår 2013, såfremt de alle er uafbrudt ledige fra det tidspunkt og frem til ophør af dagpengeretten på et tidspunkt i løbet af de næste godt 7 måneder.

Langt færre vil i praksis opbruge dagpengeretten. Det hænger sammen med, at der løbende er ledige, der kommer i arbejde, starter på en uddannelse eller på anden måde forlader dagpengesystemet inden. Erfaringerne fra tidligere afkortninger af dagpengeperioden er desuden, at der kommer ekstraordinært mange i arbejde i tiden lige op til, at dagpengeretten er ved at ophøre.

Hvis man tager højde for den løbende afgang og indregner en ekstraordinær afgang i de sidste uger, vil væsentligt færre opbruge dagpengeretten. Se bilag 1 for nærmere antagelser i skønnet.

Når der – bl.a. på baggrund af de nyeste tal om afgangsmønstret – indregnes, at de, der står til at opbruge dagpengeretten i starten af 2013, forlader dagpengesystemet langsommere end tidligere, vurderes det, at omkring [13.000] kan opbruge dagpengeretten i 1. halvår 2013, jf. tabel 1. Her er der taget højde for, at nogle i stedet har ret til efterløn, ligesom nogle aldersmæssigt og forsikringsmæssigt i stedet vil være berettiget til seniorjob. Det er ikke muligt at skønne over, hvor mange der vælger at påbegynde efterløn hhv. før og efter, at dagpengeretten står til at blive opbrugt¹.

Medregnes i stedet alle personer, der kan overgå til seniorjob eller vil overgå til efterløn, vurderes det, at ca. [20.000] personer vil kunne opbruge dagpengeretten i 1. halvår af 2013, og ca. [7.000] personer i 2. halvår af 2013, svarende til at ca. [27.000] personer vil opbruge dagpengeretten i 2013. Der skønnes således at der i alt i 2013 vil være ca. [7.000] af de personer, der kan opbruge dagpengeretten, der i stedet er berettiget til seniorjob eller efterløn.

Tabel 1

Skøn over antallet af personer, der opbruger dagpengeperioden i 2013.

2013	1. halvår	2. halvår	I alt
Forventet antal, der opbruger dagpengeretten	[20.000]	[7.000]	[27.000]
Afgang til efterløn og seniorjob	[7.000]	[2.000]	[9.000]
Forventet antal, der opbruger dagpengeretten, når der tages højde for ændret adfærd og overgang til efterløn og seniorjob	[13.000]	[5.000]	[18.000]

Kilde: RAM, indberetninger fra a-kasseme samt egne beregninger.

¹ Der er tendens til, at mange påbegynder efterlønsforløb enten omkring årsskiftet, omkring d. 1. i måneden eller omkring ferieperioder, herunder især sommerferien.

Hovedparten af de, der er i risiko for at opbruge dagpengere retten i starten af 2013. Det hænger sammen med indfasningsprofilen for dagpengere reformen, hvor alle ledige fik en konkret dagpengeret alt efter, om de var indplacerede før eller efter 1. juli 2010². Det betyder, at mange også efterfølgende vil opbruge deres dagpengeret mere eller mindre samtidigt i stedet for løbende hen over året (det såkaldte "pukkelproblem"). Således ventes godt [7.000] ud af de [13.000] i 1. halvår 2013 at opbruge dagpengere retten i januar eller februar.

Slettet: udfaldstruede

Slettet: vil

Også andre forhold gør det sværere at overføre de historiske erfaringer fra afkortninger af dagpengeperioden direkte til den nuværende situation. Ud over den hurtigere indfasningsmodel, er der denne gang ikke tale om mindre ændringer, men en halvering af ydelsesperioden. Væsentligt flere skal altså omstille sig til nye regler på kortere tid. Samtidig er genoptjeningskravet blevet strammet op. Endelig er konjunktursituationen omkring denne indfasning mindre gunstig end ved eksempelvis den seneste afkortning i 1999. Det betyder, at det kan være sværere at overføre historiske erfaringer direkte, og at der er betydelig større usikkerhed forbundet med de mulige adfærdsændringer.

De næste afsnit kommer ind på, hvad der ligger bag det ændrede skøn i form af nyt talberedskab, opdaterede tal, der indebærer ændringer i den forventede udvikling på visse parametre, samt fortsat svækkede konjunkturudsigter. Herefter følger afsnit om konsekvenserne af de politiske pakker i forhold til at afbøde konsekvenserne af den kortere dagpengeperiode. Bilaget bagerst gennemgår i større detaljer antagelserne og talgrundlaget bag skønnet.

2. Talberedskab ifm. Akutpakken giver adgang til nyere og mere præcise tal for dagpengemodtagere i slutningen af dagpengeperioden

I forbindelse med vedtagelsen af akutpakken i [september] 2012 udarbejdede Beskæftigelsesministeriet et skøn for, hvor mange af de ledige, der kunne risikere at opbruge dagpengere retten i 1. halvår 2013 og derfor ville blive omfattet af det særlige beredskab.

Der blev samtidig etableret et særligt talberedskab, hvor målgruppen kan følges på ugebasis. Koblet med nye oplysninger for, hvor mange der aktuelt er afmeldt, giver det nye og mere præcise muligheder for at beskrive målgruppen og udarbejde prognoser for omfanget, der kan opbruge dagpengere retten³. Der er således nu et bedre kendskab til målgruppens sammensætning og adfærd, end ved det seneste talgrundlag fra sommeren 2012.

Akutpakken og de hyppigere kontakter med a-kasser og jobcentre kan – sammen med den styrkede presseomtale – desuden medvirke til, at flere ledige får justeret

² Tidligere er afkortninger af dagpengeperioden blevet indfaset ved, at alle nyledige efter en bestemt dato fik de nye rettigheder, mens øvrige forblev i det gamle regime med deres igangværende rettigheder. Med den form for indfasning tog det, hvad der svarer til den gamle referenceperiode, eksempelvis min. [6] år fra den seneste afkortning i 1999, at implementere de nye regler.

³ Fra og med uge 48 forventes målgruppen for at kunne opbruge dagpengere retten i 1. halvår 2013 at være blevet kontaktet og dermed omfattet af Akutpakkeberedskabet. Det er samtidig det mulige udgangspunkt for en ny fremskrivning.

deres forventede dato for at opbruge dagpengere retten, dvs. får udskudt tidspunktet for, hvornår dagpengere retten udløber, fordi der korrigeres for forskellige beskæftigelsesforhold. Denne form for data er endnu ikke tilgået ministeriet, men kan betyde en udskydelse af det forventede udfald, hvilket kan påvirke den forventede timing og dermed vurderingen af, hvor mange der opbruger dagpengere retten i f.eks. 1. halvår 2013.

2. Nye og opdaterede tal bidrager til justering af tidligere skøn

Bl.a. ved hjælp af de nye tal for, hvor mange ledige der aktuelt er afmeldt (til beskæftigelse, uddannelse mv.) er der kommet bedre muligheder for at vurdere gruppens afgangsmønstre.

De nye tal tyder på, at der blandt dagpengemodtagere omfattet af akutpakken er en lidt langsommere afgang fra gruppen, end der tidligere har været for dagpengemodtagere. Der er flere tilbage på nuværende tidspunkt, som er omfattet af Akutpakken, end hvad der blev skønnet før ordningens oprettelse. Det skyldes, at flere personer med op til 1 års dagpengevarighed er vendt tilbage til ledighed, at målgruppen blev kontaktet tidligere end ventet, hvilket har øget omfanget, og at afgangsmønstret hos de allerede ledige har været langsommere end ventet (se bilag 1).

Samtidig står vi i en helt ekstraordinær situation, hvor indfasningen af den 2-årige dagpengeperiode betyder, at ekstra mange risikerer at opbruge dagpengere retten på samme tid. Sammen med den vedvarende økonomiske afmatning har denne helt ekstraordinære situation bidraget til at skabe stor usikkerhed omkring skønnet for, hvor mange der kan forventes at opbruge deres dagpenge. Det nye skøn indebærer derfor langsommere afgangsrater, især for den store gruppe, som står til at opbruge dagpenge i starten af året.

Dertil kommer, at flere end forventet, ifølge de nye tal, er blevet omfattet af den halve års forlængelse af dagpengeperioden [Skal sammenholdes med FL12 skøn]. ”Puklen” fra indfasningen af den 2-årige dagpengeperiode er derfor blevet tilsvarende større end ventet.

Det bemærkes, at der endnu ikke er tal tilgængelige for den ekstraordinære adfærdsændring, som tidligere har kunnet observeres i ugerne op til dagpengeophør. Der vil tidligst forelægges data omkring dette [medio/ved udgangen af januar 2013]. På grund af de særlige forhold omkring den store gruppe, der risikerer at opbruge dagpengere retten i starten af 2013, er forventningerne til deres adfærd i den sidste tid op mod dagpengeophør lavere end for personer, der først står til at opbruge dagpengere retten senere på året.

3. Svækkede beskæftigelsesudsigter

I løbet af efteråret har opdateringer af diverse økonomiske prognoser entydigt pegt på en forværring af konjunkturerne. Der er endnu ikke kommet gang i økonomien, og væksten i BNP i 2012 bliver markant lavere end tidligere ventet. Forventningerne til ledighedens udvikling er også blevet mere dystre, så de fleste prognoser peger først på en vending i ledigheden i [2. halvår 2013/begyndelsen af 2014]. Eksempelvis har vismændene nedjusteret deres vækstskøn for indeværende år fra 1,8 pct. til 0,2 pct., ligesom Nationalbanken også har nedskrevet deres forventninger

til vækst og beskæftigelse væsentligt [evt. nævne flere]. Senest har OECD også udgivet en ny prognose for verdensøkonomien, som er mere dystre end tidligere. Det smitter også af på udsigterne for Danmark, som OECD - i lighed med de øvrige prognoser - har nedjusteret væsentligt. Den aktuelle, konjunkturmæssige udfordring er således større end tidligere anslået

Billedet bekræftes, når der ses på erhvervenes forventninger til beskæftigelsesudviklingen de kommende tre måneder gennem 2012, som vist i figur 1. Her ses en bedring i udsigterne på vej frem mod sommeren 2012. Gennem efteråret har de fire hovederhverv imidlertid alle haft negative forventninger til beskæftigelsesudviklingen, og de er blevet gradvist forværret, særligt de seneste måneder.

Figur 1. Forventninger til beskæftigelsesudsigterne i hovederhvervene

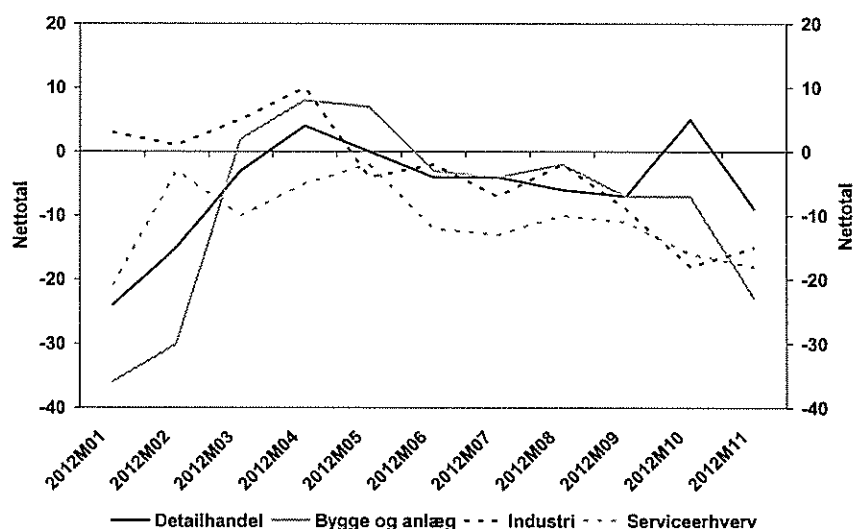

Kilde: Danmarks Statistik

Regeringens nye økonomiske prognose udkommer med Økonomisk Redegørelse d. 13. december.

4. Akutpakkerne og den særlige uddannelsesordning

For at afbøde konsekvenserne af dagpengereformens indfasning har regeringen gennemført i alt tre initiativer, som sætter ind på forskellig måde og på forskellige tidspunkter i forhold til de lediges dagpenget.

Akutpakken fra [september] 2012 indebærer et forhøjet beredskab med flere rettigheder for den ledige og en forstærket indsats i a-kasser og jobcentre til at understøtte mulighederne for at komme i beskæftigelse, inden dagpengeperioden opbruges.

De lediges beskæftigelsesmuligheder understøttes generelt af regeringens initiativer til at holde hånden under beskæftigelsen og styrke jobskablsen (kick-start, fremrykkede offentlige investeringer, klima- og energiaftale ...), og den økonomiske politik, der understøtter et lavt renteniveau. Aftalen om Akutjob fra [oktober]

2012 målretter 12.500 af de nye job til de ledige, der står til at opbruge dagpengere retten, og giver dem fortrinsret hertil, såfremt de har kvalifikationerne til jobbet. Dvs. der stilles konkret efterspørgsel til rådighed for gruppen. Akutjobbene kan fås op til 3 måneder før, men også efter at dagpengere retten er opbrugt.

Endelig blev der ved Finanslovsaftalen for 2013 aftalt en midlertidig uddannelsesordning med et dertil hørende forsørgelsesgrundlag for dem, der opbruger dagpengere retten i 1. halvår 2013.

Det er ikke muligt at opgøre, hvor meget de enkelte tiltag, som regeringen har vedtaget for at hjælpe gruppen, der står til at opbruge dagpengere retten, hver især betyder, og dermed hvilken effekt initiativerne vil have på antallet af personer, der ender med at opbruge dagpengere retten.

Det skyldes, at initiativerne virker på forskellig måde, at der ikke kan sammenlignes til alternativet, hvor initiativerne ikke var indført, og at flere af initiativerne (nogle af akutjobbene og uddannelsesordning) først træder til, når ydelsesperioden er opbrugt. Initiativerne har altså ikke alle til formål at forhindre ledige i at opbruge dagpengere retten, men også at afbøde konsekvenserne af, når dagpengeperioden teknisk set udløber.

F.eks. er det ikke muligt at skønne over, i hvilken takt akutjobbene vil blive oprettet, hvordan de er timet med, hvornår de ledige står til at opbruge dagpengere retten, og om de matcher de lediges kvalifikationer tilstrækkeligt. Akutjobbene er ikke kun et tilbud til dem, der har udsigt til snart at opbruge deres dagpenge, men også til dem, der når at opbruge dagpengere retten. Akutjobbene forhindrer altså ikke nødvendigvis dagpengemodtagerne i at opbruge dagpengere retten, men kan bringe dem tilbage i job efterfølgende.

Den særlige uddannelsesordning aftalt i forbindelse med FL13 vil sikre et forsørgelsesgrundlag til alle, der opbruger dagpengere retten og samtidig sikre mulighed for opkvalificering for at styrke mulighederne for at komme i beskæftigelse. Ordningen vil i sig selv ikke forhindre dagpengemodtagerne i at opbruge deres dagpenge, men afbøder konsekvenserne af at opbruge dagpengere retten. De ledige vil altså med ordningen teknisk set opbruge deres ydelsesperiode i dagpengesystemet, men fortsat være sikret et forsørgelsesgrundlag i en periode. Da ordningen således sikrer et fortsat, om end midlertidigt, forsørgelsesgrundlag, kan der være risiko for, at incitamentet til at komme i arbejde reduceres for nogle af de udfaldstruede, hvilket kan svække afgangsmønsteret i den sidste fase op mod dagpengeophør.

De politiske pakker virker hhv. før, under og efter ophør af dagpenge, og deres virkning vil ikke alene kunne ventes som en reduktion i antallet af personer, der teknisk set ender med at opbruge dagpengere retten. De samlede konsekvenser skal snarere måles i forhold til, hvilket forsørgelsesgrundlag de ledige har efterfølgende, herunder hvor mange der er beskæftigede.

Bilag 1. Datagrundlag og antagelser bag skøn

Skønnet over antallet af personer, der opbruger dagpengereetten i 1. halvår af 2013 bygger på data indberettet i forbindelse med akutpakken. Der er aktuelt ca. 48.000 personer, der har modtaget brev fra deres a-kasse om, at de vil opbruge deres dagpenget, hvis de fortsat er ledige i det næste halve år. Den forventede dato for dagpengeophør er beregnet af a-kassen og indrapporteret til Arbejdsmarkedsstyrelsen. Der er i beregningerne taget udgangspunkt i de personer, der fortsat var tilmeldt som dagpengemodtagere i uge 48 i 2012.

Skønnet over antallet af personer, der kan opbruge dagpengereetten i 2. halvår af 2013, bygger på et skøn over den forventede sidste dagpengedato, der er baseret på tilgængelige registeroplysninger.

Skønnet over antallet af personer, der opbruger dagpengereetten i 2. halvår, er mere usikkert end skønnet for 1. halvår, dels pga. af, at det ligger længere ude i fremtiden, og derfor skal fremskrives over en længere periode, og dels fordi datagrundlaget er mere usikkert.

På baggrund af afmeldetailerne for de personer, der har modtaget brev i uge 37 om, at de vil opbruge dagpengereetten, hvis de fortsat er ledige i det næste halve år, er der beregnet en ugentlig afgang fra dagpenge. Det er beregnet, at den gennemsnitlige afgang fra dagpenge er på ca. 1,4 pct. om ugen af den oprindelige gruppe⁴. Afgangen er regnet på baggrund af oplysninger om de ledige, der ventes at kunne opbruge dagpengereetten i januar-marts i 2013. Denne gruppe har haft en længere dagpengeperiode, end andre der kan opbruge dagpengereetten i 2013, og en stor del af gruppen har samtidig haft længerevarende perioder med uafbrudt ledighed.

Slettet: n

Det skønnes derfor, at afgang fra dagpengesystemet for personer, der har en ophørsdato efter marts 2013, er højere og svarer til en ugentlig afgang fra dagpenge (ændring i afmeldemønstret) på 1,6 pct. i forhold til den oprindelige gruppe. Der er i beregningerne indlagt en afgangssandsynlighed, der svarer til dette⁵.

Slettet: har en

Kommentar [A1]: Dette tal optræder ikke længere i regnearket – kun den akk. afg. rate. En halvering af gruppen halvårligt svarer til en lidt højere ændring i ugeafmeldemønstret – omkring 1,9

Ved et afgangsmønster på dette niveau er der ikke taget højde for, at der kan forventes en særlig høj afgang i slutningen af dagpengeperioden. Tidligere analyser af afgang fra dagpenge op imod afslutningen af dagpengeperioden viser, at den ugentlige afgangsrate fra dagpengesystemet øges op til omkring [10-14] pct. pr. uge i en periode før afslutningen af dagpengeperioden, jf. figur 1.

Slettet:

Slettet: n afgangsprocent

Slettet: sprocent

Slettet: en

Slettet: 0

⁴ Det svarer til en akkumuleret, ugentlig afgangsrate på knap 2 pct.

⁵ For dem, der opbruger dagpengereetten senere i 2013, er indlagt en akkumuleret, ugentlig afgangsrate på 2,5 pct., som svarer til, at gruppen af dagpengemodtagere omtrent halveres hvert halve år. Det svarer til tidligere tiders afgangsmønster for dagpengemodtagere undervejs i dagpengeperioden.

Figur 1.

Afgang fra dagpenge til beskæftigelse mv. ved ophør af dagpengeperioden ved 4 og 5-årig dagpengeperiode.

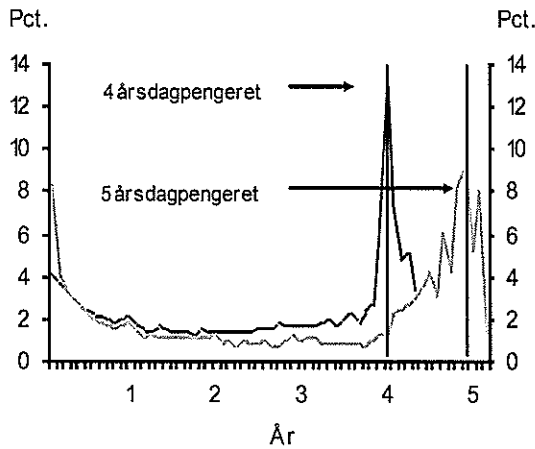

Anm.: Opgørelsen er foretaget for nyledige, der afsluttede ledighedsforløb i årene 1998 og 2005-2007.
Kilde: DUR, DREAM-forløbsdatabasen.

For personerne, der ikke har udsigt til at overgå til seniorjob, er det antaget, at der vil være en ekstraordinær afgang fra dagpenge på 20-25 pct. i den sidste periode (4-6 uger) som følge af ophør af dagpengeperioden. På baggrund af tidligere analyser af afgang fra dagpenge er den antagede afgang sat relativt lavt. Det skyldes, at der er tale om betydeligt flere ledige, der opbruger dagpengeretten samtidig, hvilket kan reducere mulighederne for at finde beskæftigelse i en konjunktursituation, der samtidig er svækket i forhold til tidligere tider.

Slettet: r

Slettet: n

Slettet: , samtidig ventes beskæftigelsesmulighederne at være dårlige i det næste halve år.

Over 25 pct. af målgruppen er over 55 år, og heraf har ca. 80 pct. ret til seniorjob eller efterløn. Dette er baseret på en opgørelse af, hvor mange i gruppen omfattes af Akutpakken, der indbetaler efterlønsbidrag.

Slettet: brev

Det antages, at der for denne gruppe med ret til efterløn eller seniorjob ikke vil være en ekstraordinær afgang til beskæftigelse umiddelbart før dagpengeophør, men at de i langt højere grad vil opbruge deres dagpengeret og overgå til seniorjob/efterløn.

Slettet: at betyde,

Slettet: hverken normal afgang (i 1. halvår 2013) eller

Slettet: blandt dem, der har ret til seniorjob/efterløn

Slettet: ,

Slettet: der efter

Slettet: o

Tabel 1 nedenfor viser skønnet fordelt på hhv. 1. og 2. halvår 2013 samt den ventede fordeling på årets første måneder.

Tabel 1. Forventet antal personer, der opbruger dagpengere retten i 2013

<u>1.000 personer</u>	<u>Jan.</u>	<u>Feb.</u>	<u>Mar.</u>	<u>Apr.</u>	<u>Maj</u>	<u>Jun.</u>	<u>1. halv- år</u>	<u>2. halv- år</u>	<u>2013</u>
Forventet dagpengeophør efter efterløn og seniorjob	4	3	2	1,5	1,5	1	13	5	18
Uden efterløn og seniorjob	6	5	3	2	2	2	20	7	27

Kilde: RAM, indberetninger fra a-kasserne og egne beregninger.

Det har i opgørelserne ikke [endnu – følges op af AMS] været muligt at tage højde for, hvor mange der har genoptjent dagpengere retten ved at have opfyldt beskæftigelseskravet og derfor vil være berettiget til en ny dagpengeperiode enten lige før eller umiddelbart efter ophør af den igangværende dagpenget. Det vil reducere omfanget, som ikke længere er berettiget til dagpenge.

Formateret: Centerret

Slettet: [Indsæt figur med fordeling af udfaldet på ugeniveau for 1. halvår 2013 for at vise profilen – bidrag fra AMS]†

Til: Hanne Weise (haw@ams.dk)
Fra: Helle Osmer Clausen [HOC@bm.dk]
Emne: SV: udkast til notat
Sendt: 09-12-2012 21:09:58

Kære Hanne,

Ok. Så du min bem. i bilaget om, at ugepct.en på 1,6 pct. i antagelserne ikke længere optræder i beregningerne, og at de indlagte 2,5 pct. snarere svarer til 1,9 pct.? Synes ikke nødvendigvis, at vi skal nævne den så (andet end de 2 og 2½ pct.).

Mht. over 55-år berettiget til seniorjob nedskriver vi dem i 2. halvår, men ikke i 1. halvår - så det er lidt delt.

Hvis ok, så lægger jeg videre til Peter og co.

vh Helle

Fra: Hanne Weise
Sendt: sø 09-12-2012 19:10
Til: Helle Osmer Clausen
Emne: SV: udkast til notat

Kære Helle

Jeg syntes at det ser godt du. Jeg havde kun lidt til din del, og det er bare, at vi ikke bryder os om at tale om pukler og udfaldstruede.

Jeg mener at de over 55-årige også nedskrives, men alene ikke har en ekstraordinær adfærd.

MVH Hanne

Fra: Helle Osmer Clausen
Sendt: sø 09-12-2012 12:30
Til: Hanne Weise
Emne: udkast til notat

Kære Hanne,

Jeg er ked af, at jeg har ikke har kunnet sende noget før. _____ men her er udkast til notat. Ikke sendt videre endnu. Lidt med rettetekst i det afsluttende bilag. Vil du se på det og gerne tilføje kommentarer/bemærkninger/tekst?

vh Helle

mobil: >

Til: Per Høyrup (pho@fm.dk)
Fra: Helle Osmer Clausen [HOC@bm.dk]
Emne: VS:
Sendt: 10-12-2012 13:42:03
Bilag: Forventet udfald i 2013 - opdateret med nyt talgrundlag 091212.doc;

NOTAT [udkast]



7. december 2012

J.nr.

BM, LS, AE
AMS, 4. kt.

Skøn over antallet af dagpengemodtagere, der ventes at opbruge dagpengeretten i 2013

Beskæftigelsesministeriet og Arbejdsmarkedsstyrelsen [og Finansministeriet] har bl.a. på baggrund af et nyt beregningsgrundlag udarbejdet et revideret skøn for, hvor mange dagpengemodtagere der forventes at opbruge dagpengeretten i 2013.

Den seneste vurdering fra september 2012 lå på 9-16.000 personer og var baseret på et andet talgrundlag for ledige frem til sommeren 2012.

Den nye vurdering indebærer, at ca. [13.000] personer ventes at opbruge deres dagpengeret i 1. halvår 2013 og ca. [5.000] personer i 2. halvår svarende til i alt [18.000] personer i hele 2013, når der tages højde for, at nogle i målgruppen vil være berettiget til efterløn og seniorjob.

Sammenfatning:

- Dagpengereformens indfasning indebærer at relativt mange er i risiko for at opbruge dagpengeretten nogenlunde samtidig i starten af 2013. Et stort antal personer vil derfor opbruge dagpengeretten primo 2013.
- Fra politisk hold er der gennemført en række initiativer, som vil afbøde konsekvenserne af den kortere dagpengeperiode, og som sikrer personerne et efterfølgende forsørgelsesgrundlag. 1) Akutpakken styrker indsatsen med at hjælpe de ledige i arbejde i den sidste fase op til dagpengeophør. 2) Med akutjobbene stilles konkret efterspørgsel til rådighed for målgruppen, der får fortrinsret til jobbene både før og efter ophør af dagpengeretten. 3) Senest sikrer uddannelsesordningen aftalt i forbindelse med Finansloven for 2013 uddannelsesmuligheder og et tilhørende forsørgelsesgrundlag for de ledige, der måtte ende med at opbruge dagpengeretten.
- Det ventes – med betydelig usikkerhed – at omkring [4.000] personer vil opbruge dagpengeretten i januar, [3.000] i februar og [2.000] i marts, når der tages højde for, at nogle i stedet vil være berettiget til efterløn eller seniorjob.
- Samlet set ventes omkring [13.000] at opbruge dagpengeretten i 1. halvår 2013, når der tages højde for efterløn og seniorjob. Hvis der ikke gøres det, kan omkring [20.000] nå at opbruge dagpengeretten i 1. halvår 2013.
- Skønnet er opjusteret i forhold til forrige skøn fra sensommeren 2012. Der er i mellemtiden kommet et nyt og mere præcist beregningsgrundlag, samt opdaterede tal, der påvirker en række parametre i skønnene. Samtidig ses et reduceret afgangsmønster i efteråret i forhold til tidligere, hvilket kan hænge sammen med de svækkede konjunkturer og sammensætningen af de ledige, herunder især den relativt store gruppe, der står til at opbruge dagpengeretten i starten af 2013 efter min. 2 års stort set uafbrudt ledighed.

Slettet: et "pukkelproblem", hvor

Dette notat beskriver indledningsvist, hvor mange der forventes at opbruge dagpengeretten, efterfulgt af baggrunden for det nye skøn og årsagerne til, at det nu forventes, at flere kan opbruge dagpengeretten i 2013 end hidtil antaget. I appendiks gennemgås det nye talgrundlag og antagelser bag skønnet.

1. Hovedtal fra skøn over personer, der kan opbruge dagpengeretten i 2013

Ved en opgørelse i uge 48 var knap 35.000 personer i risiko for at kunne opbruge dagpengeretten i 1. halvår 2013, såfremt de alle er uafbrudt ledige fra det tidspunkt og frem til ophør af dagpengeretten på et tidspunkt i løbet af de næste godt 7 måneder.

Langt færre vil i praksis opbruge dagpengeretten. Det hænger sammen med, at der løbende er ledige, der kommer i arbejde, starter på en uddannelse eller på anden måde forlader dagpengesystemet inden. Erfaringerne fra tidligere afkortninger af dagpengeperioden er desuden, at der kommer ekstraordinært mange i arbejde i tiden lige op til, at dagpengeretten er ved at ophøre.

Hvis man tager højde for den løbende afgang og indregner en ekstraordinær afgang i de sidste uger, vil væsentligt færre opbruge dagpengeretten. Se bilag 1 for nærmere antagelser i skønnet.

Når der – bl.a. på baggrund af de nyeste tal om afgangsmønstret – indregnes, at de, der står til at opbruge dagpengeretten i starten af 2013, forlader dagpengesystemet langsommere end tidligere, vurderes det, at omkring [13.000] kan opbruge dagpengeretten i 1. halvår 2013, jf. tabel 1. Her er der taget højde for, at nogle i stedet har ret til efterløn, ligesom nogle aldersmæssigt og forsikringsmæssigt i stedet vil være berettiget til seniorjob. Det er ikke muligt at skønne over, hvor mange der vælger at påbegynde efterløn hhv. før og efter, at dagpengeretten står til at blive opbrugt¹.

Medregnes i stedet alle personer, der kan overgå til seniorjob eller vil overgå til efterløn, vurderes det, at ca. [20.000] personer vil kunne opbruge dagpengeretten i 1. halvår af 2013, og ca. [7.000] personer i 2. halvår af 2013, svarende til at ca. [27.000] personer vil opbruge dagpengeretten i 2013. Der skønnes således at der i alt i 2013 vil være ca. [7.000] af de personer, der kan opbruge dagpengeretten, der i stedet er berettiget til seniorjob eller efterløn.

Tabel 1

Skøn over antallet af personer, der opbruger dagpengeperioden i 2013.

2013	1. halvår	2. halvår	I alt
Forventet antal, der opbruger dagpengeretten	[20.000]	[7.000]	[27.000]
Afgang til efterløn og seniorjob	[7.000]	[2.000]	[9.000]
Forventet antal, der opbruger dagpengeretten, når der tages højde for ændret adfærd og overgang til efterløn og seniorjob	[13.000]	[5.000]	[18.000]

Kilde: RAM, indberetninger fra a-kasserne samt egne beregninger.

¹ Der er tendens til, at mange påbegynder efterlønsforløb enten omkring årsskiftet, omkring d. 1. i måneden eller omkring ferieperioder, herunder især sommerferien.

Hovedparten af de der er i risiko for at opbruge dagpengere retten i starten af 2013. Det hænger sammen med indfasningsprofilen for dagpengereformen, hvor alle ledige fik en konkret dagpengere alt efter, om de var indplacerede før eller efter 1. juli 2010². Det betyder, at mange også efterfølgende vil opbruge deres dagpengere mere eller mindre samtidigt i stedet for løbende hen over året (det såkaldte ”pukkelproblem”). Således ventes godt [7.000] ud af de [13.000] i 1. halvår 2013 at opbruge dagpengere retten i januar eller februar.

Slettet: udfaldstruede

Slettet: vil

Også andre forhold gør det sværere at overføre de historiske erfaringer fra afkortninger af dagpengeperioden direkte til den nuværende situation. Ud over den hurtigere indfasningsmodel, er der denne gang ikke tale om mindre ændringer, men en halvering af ydelsesperioden. Væsentligt flere skal altså omstille sig til nye regler på kortere tid. Samtidig er genoptjeningskravet blevet strammet op. Endelig er konjunktursituationen omkring denne indfasning mindre gunstig end ved eksempelvis den seneste afkortning i 1999. Det betyder, at det kan være sværere at overføre historiske erfaringer direkte, og at der er betydelig større usikkerhed forbundet med de mulige adfærdsændringer.

De næste afsnit kommer ind på, hvad der ligger bag det ændrede skøn i form af nyt talberedskab, opdaterede tal, der indebærer ændringer i den forventede udvikling på visse parametre, samt fortsat svækkede konjunkturudsigter. Herefter følger afsnit om konsekvenserne af de politiske pakker i forhold til at afbøde konsekvenserne af den kortere dagpengeperiode. Bilaget bagerst gennemgår i større detaljer antagelserne og talgrundlaget bag skønnet.

2. Talberedskab ifm. Akutpakken giver adgang til nyere og mere præcise tal for dagpengemodtagere i slutningen af dagpengeperioden

I forbindelse med vedtagelsen af akutpakken i [september] 2012 udarbejdede Beskæftigelsesministeriet et skøn for, hvor mange af de ledige, der kunne risikere at opbruge dagpengere retten i 1. halvår 2013 og derfor ville blive omfattet af det særlige beredskab.

Der blev samtidig etableret et særligt talberedskab, hvor målgruppen kan følges på ugebasis. Koblet med nye oplysninger for, hvor mange der aktuelt er afmeldt, giver det nye og mere præcise muligheder for at beskrive målgruppen og udarbejde prognoser for omfanget, der kan opbruge dagpengere retten³. Der er således nu et bedre kendskab til målgruppens sammensætning og adfærd, end ved det seneste talgrundlag fra sommeren 2012.

Akutpakken og de hyppigere kontakter med a-kasser og jobcentre kan – sammen med den styrkede presseomtale – desuden medvirke til, at flere ledige får justeret

² Tidligere er afkortninger af dagpengeperioden blevet indfaset ved, at alle nyledige efter en bestemt dato fik de nye rettigheder, mens øvrige forblev i det gamle regime med deres igangværende rettigheder. Med den form for indfasning tog det, hvad der svarer til den gamle referenceperiode, eksempelvis min. [6] år fra den seneste afkortning i 1999, at implementere de nye regler.

³ Fra og med uge 48 forventes målgruppen for at kunne opbruge dagpengere retten i 1. halvår 2013 at være blevet kontaktet og dermed omfattet af Akutpakkeberedskabet. Det er samtidig det mulige udgangspunkt for en ny fremskrivning.

deres forventede dato for at opbruge dagpengere retten, dvs. får udskudt tidspunktet for, hvornår dagpengere retten udløber, fordi der korrigeres for forskellige beskæftigelsesforhold. Denne form for data er endnu ikke tilgået ministeriet, men kan betyde en udskydelse af det forventede udfald, hvilket kan påvirke den forventede timing og dermed vurderingen af, hvor mange der opbruger dagpengere retten i f.eks. 1. halvår 2013.

2. Nye og opdaterede tal bidrager til justering af tidligere skøn

Bl.a. ved hjælp af de nye tal for, hvor mange ledige der aktuelt er afmeldt (til beskæftigelse, uddannelse mv.) er der kommet bedre muligheder for at vurdere gruppens afgangsmønstre.

De nye tal tyder på, at der blandt dagpengemodtagere omfattet af akutpakken er en lidt langsommere afgang fra gruppen, end der tidligere har været for dagpengemodtagere. Der er flere tilbage på nuværende tidspunkt, som er omfattet af Akutpakken, end hvad der blev skønnet før ordningens oprettelse. Det skyldes, at flere personer med op til 1 års dagpengevarighed er vendt tilbage til ledighed, at målgruppen blev kontaktet tidligere end ventet, hvilket har øget omfanget, og at afgangsmønstret hos de allerede ledige har været langsommere end ventet (se bilag 1).

Samtidig står vi i en helt ekstraordinær situation, hvor indfasningen af den 2-årige dagpengeperiode betyder, at ekstra mange risikerer at opbruge dagpengere retten på samme tid. Sammen med den vedvarende økonomiske afmatning har denne helt ekstraordinære situation bidraget til at skabe stor usikkerhed omkring skønnet for, hvor mange der kan forventes at opbruge deres dagpenge. Det nye skøn indebærer derfor langsommere afgangsrater, især for den store gruppe, som står til at opbruge dagpenge i starten af året.

Dertil kommer, at flere end forventet, ifølge de nye tal, er blevet omfattet af den halve års forlængelse af dagpengeperioden [Skal sammenholdes med FL12 skøn]. "Puklen" fra indfasningen af den 2-årige dagpengeperiode er derfor blevet tilsvarende større end ventet.

Det bemærkes, at der endnu ikke er tal tilgængelige for den ekstraordinære adfærdsændring, som tidligere har kunnet observeres i ugerne op til dagpengeophør. Der vil tidligst forelægges data omkring dette [medio/ved udgangen af januar 2013]. På grund af de særlige forhold omkring den store gruppe, der risikerer at opbruge dagpengere retten i starten af 2013, er forventningerne til deres adfærd i den sidste tid op mod dagpengeophør lavere end for personer, der først står til at opbruge dagpengere retten senere på året.

3. Svækkede beskæftigelsesudsigter

I løbet af efteråret har opdateringer af diverse økonomiske prognoser entydigt pegt på en forværring af konjunkturerne. Der er endnu ikke kommet gang i økonomien, og væksten i BNP i 2012 bliver markant lavere end tidligere ventet. Forventningerne til ledighedens udvikling er også blevet mere dystre, så de fleste prognoser peger først på en vending i ledigheden i [2. halvår 2013/begyndelsen af 2014]. Eksempelvis har vismændene nedjusteret deres vækstskøn for indeværende år fra 1,8 pct. til 0,2 pct., ligesom Nationalbanken også har nedskrevet deres forventinger

til vækst og beskæftigelse væsentligt [evt. nævne flere]. Senest har OECD også udgivet en ny prognose for verdensøkonomien, som er mere dystre end tidligere. Det smitter også af på udsigterne for Danmark, som OECD - i lighed med de øvrige prognoser - har nedjusteret væsentligt. Den aktuelle, konjunkturmæssige udfordring er således større end tidligere anslået

Billedet bekræftes, når der ses på erhvervenes forventninger til beskæftigelsesudviklingen de kommende tre måneder gennem 2012, som vist i figur 1. Her ses en bedring i udsigterne på vej frem mod sommeren 2012. Gennem efteråret har de fire hovederhverv imidlertid alle haft negative forventninger til beskæftigelsesudviklingen, og de er blevet gradvist forværret, særligt de seneste måneder.

Figur 1. Forventninger til beskæftigelsesudsigterne i hovederhvervene

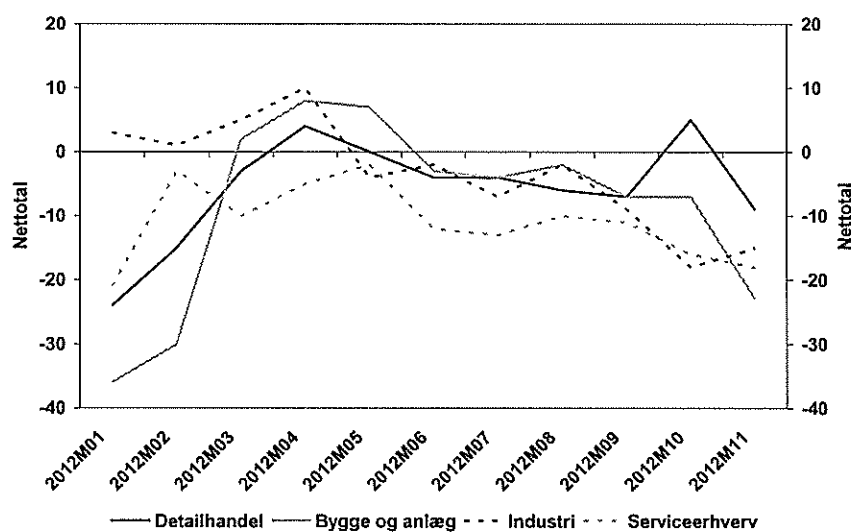

Kilde: Danmarks Statistik

Regeringens nye økonomiske prognose udkommer med Økonomisk Redegørelse d. 13. december.

4. Akutpakkerne og den særlige uddannelsesordning

For at afbøde konsekvenserne af dagpengereformens indfasning har regeringen gennemført i alt tre initiativer, som sætter ind på forskellig måde og på forskellige tidspunkter i forhold til de lediges dagpenget.

Akutpakken fra [september] 2012 indebærer et forhøjet beredskab med flere rettigheder for den ledige og en forstærket indsats i a-kasser og jobcentre til at understøtte mulighederne for at komme i beskæftigelse, inden dagpengeperioden opbruges.

De lediges beskæftigelsesmuligheder understøttes generelt af regeringens initiativer til at holde hånden under beskæftigelsen og styrke jobskabelsen (kick-start, fremrykkede offentlige investeringer, klima- og energiaftale ...), og den økonomiske politik, der understøtter et lavt renteniveau. Aftalen om Akutjob fra [oktober]

2012 målretter 12.500 af de nye job til de ledige, der står til at opbruge dagpenge- retten, og giver dem fortrinsret hertil, såfremt de har kvalifikationerne til jobbet. Dvs. der stilles konkret efterspørgsel til rådighed for gruppen. Akutjobbene kan fås op til 3 måneder før, men også efter at dagpengeretten er opbrugt.

Endelig blev der ved Finanslovsaftalen for 2013 aftalt en midlertidig uddannelses- ordning med et dertil hørende forsørgelsesgrundlag for dem, der opbruger dagpen- geretten i 1. halvår 2013.

Det er ikke muligt at opgøre, hvor meget de enkelte tiltag, som regeringen har ved- taget for at hjælpe gruppen, der står til at opbruge dagpengeretten, hver især bety- der, og dermed hvilken effekt initiativerne vil have på antallet af personer, der end- der med at opbruge dagpengeretten.

Det skyldes, at initiativerne virker på forskellig måde, at der ikke kan sammenlig- nes til alternativet, hvor initiativerne ikke var indført, og at flere af initiativerne (nogle af akutjobbene og uddannelsesordning) først træder til, når ydelsesperioden er opbrugt. Initiativerne har altså ikke alle til formål at forhindre ledige i at opbruge dagpengeretten, men også at afbøde konsekvenserne af, når dagpengeperioden tek- nisk set udløber.

F.eks. er det ikke muligt at skønne over, i hvilken takt akutjobbene vil blive opret- tet, hvordan de er timet med, hvornår de ledige står til at opbruge dagpengeretten, og om de matcher de lediges kvalifikationer tilstrækkeligt. Akutjobbene er ikke kun et tilbud til dem, der har udsigt til snart at opbruge deres dagpengeret, men også til dem, der når at opbruge dagpengeretten. Akutjobbene forhindrer altså ikke nødvendigvis dagpengemodtagerne i at opbruge dagpengeretten, men kan bringe dem tilbage i job efterfølgende.

Den særlige uddannelsesordning aftalt i forbindelse med FL13 vil sikre et forsør- gelsesgrundlag til alle, der opbruger dagpengeretten og samtidig sikre mulighed for opkvalificering for at styrke mulighederne for at komme i beskæftigelse. Ordning- en vil i sig selv ikke forhindre dagpengemodtagerne i at opbruge deres dagpenge- ret, men afbøder konsekvenserne af at opbruge dagpengeretten. De ledige vil altså med ordningen teknisk set opbruge deres ydelsesperiode i dagpengesystemet, men fortsat være sikret et forsørgelsesgrundlag i en periode. Da ordningen således sikrer et fortsat, om end midlertidigt, forsørgelsesgrundlag, kan der være risiko for, at in- citamentet til at komme i arbejde reduceres for nogle af de udfaldstruede, hvilket kan svække afgangsmønsteret i den sidste fase op mod dagpengeophør.

De politiske pakker virker hhv. før, under og efter ophør af dagpengeret, og deres virkning vil ikke alene kunne ventes som en reduktion i antallet af personer, der teknisk set ender med at opbruge dagpengeretten. De samlede konsekvenser skal snarere måles i forhold til, hvilket forsørgelsesgrundlag de ledige har efterfølgende, herunder hvor mange der er beskæftigede.

Bilag 1. Datagrundlag og antagelser bag skøn

Skønnet over antallet af personer, der opbruger dagpengere retten i 1. halvår af 2013 bygger på data indberettet i forbindelse med akutpakken. Der er aktuelt ca. 48.000 personer, der har modtaget brev fra deres a-kasse om, at de vil opbruge deres dagpenge ret, hvis de fortsat er ledige i det næste halve år. Den forventede dato for dagpengeophør er beregnet af a-kassen og indrapporteret til Arbejdsmarkedsstyrelsen. Der er i beregningerne taget udgangspunkt i de personer, der fortsat var tilmeldt som dagpengemodtagere i uge 48 i 2012.

Skønnet over antallet af personer, der kan opbruge dagpengere retten i 2. halvår af 2013, bygger på et skøn over den forventede sidste dagpengedato, der er baseret på tilgængelige registeroplysninger.

Skønnet over antallet af personer, der opbruger dagpengere retten i 2. halvår, er mere usikkert end skønnet for 1. halvår, dels pga. af, at det ligger længere ude i fremtiden, og derfor skal fremskrives over en længere periode, og dels fordi datagrundlaget er mere usikkert.

På baggrund af afmeldetallene for de personer, der har modtaget brev i uge 37 om, at de vil opbruge dagpengere retten, hvis de fortsat er ledige i det næste halve år, er der beregnet en ugentlig afgang fra dagpenge. Det er beregnet, at den gennemsnitlige afgang fra dagpenge er på ca. 1,4 pct. om ugen af den oprindelige gruppe⁴. Afgangen er regnet på baggrund af oplysninger om de ledige, der ventes at kunne opbruge dagpengere retten i januar-marts i 2013. Denne gruppe har haft en længere dagpengeperiode, end andre der kan opbruge dagpengere retten i 2013, og en stor del af gruppen har samtidig haft længerevarende perioder med uafbrudt ledighed.

Slettet: n

Det skønnes derfor, at afgang fra dagpengesystemet for personer, der har en ophørsdato efter marts 2013, er højere og svarer til en ugentlig afgang fra dagpenge (ændring i afmeldemonstret) på 1,6 pct. i forhold til den oprindelige gruppe. Der er i beregningerne indlagt en afgangssandsynlighed, der svarer til dette⁵.

Slettet: har en

Kommentar [A1]: Dette tal optræder ikke længere i regnearket – kun den akk. afg. rate. En halvering af gruppen halvårligt svarer til en lidt højere ændring i ugeafmeldemonstret – omkring 1,9

Ved et afgangsmønster på dette niveau er der ikke taget højde for, at der kan forventes en særlig høj afgang i slutningen af dagpengeperioden. Tidligere analyser af afgang fra dagpenge op imod afslutningen af dagpengeperioden viser, at den ugentlige afgangsrate fra dagpengesystemet øges op til omkring [10-14] pct. pr. uge i en periode før afslutningen af dagpengeperioden, jf. figur 1.

Slettet:

Slettet: n afgangsprocent

Slettet: sprocent

Slettet: en

Slettet: 0

⁴ Det svarer til en akkumuleret, ugentlig afgangsrate på knap 2 pct.

⁵ For dem, der opbruger dagpengere retten senere i 2013, er indlagt en akkumuleret, ugentlig afgangsrate på 2,5 pct., som svarer til, at gruppen af dagpengemodtagere omtrent halveres hvert halve år. Det svarer til tidligere tiders afgangsmønster for dagpengemodtagere undervejs i dagpengeperioden.

Figur 1.

Afgang fra dagpenge til beskæftigelse mv. ved ophør af dagpengeperioden ved 4 og 5-årig dagpengeperiode.

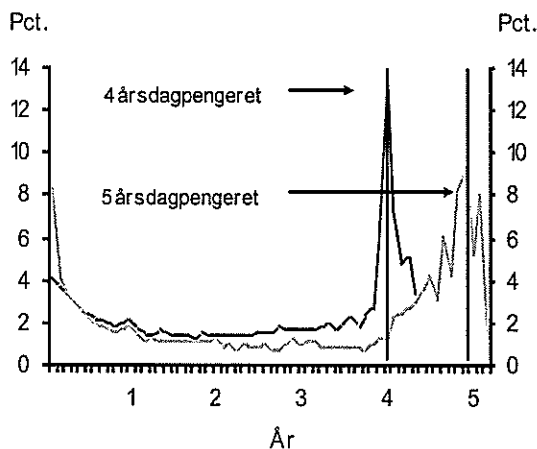

Anm.: Opgørelsen er foretaget for nyledige, der afsluttede ledighedsforløb i årene 1998 og 2005-2007.
 Kilde: DUR, DREAM-forløbsdatabasen.

For personerne, der ikke har udsigt til at overgå til seniorjob, er det antaget, at der vil være en ekstraordinær afgang fra dagpenge på 20-25 pct. i den sidste periode (4-6 uger) som følge af ophør af dagpengeperioden. På baggrund af tidligere analyser af afgang fra dagpenge er den antagede afgang sat relativt lavt. Det skyldes, at der er tale om betydeligt flere ledige, der opbruger dagpengeretten samtidig, hvilket kan reducere mulighederne for at finde beskæftigelse i en konjunktursituation, der samtidig er svækket i forhold til tidligere tider.

Slettet: r

Slettet: n

Slettet: , samtidig ventes beskæftigelsesmulighederne at være dårlige i det næste halve år.

Over 25 pct. af målgruppen er over 55 år, og heraf har ca. 80 pct. ret til seniorjob eller efterløn. Dette er baseret på en opgørelse af, hvor mange i gruppen omfattes af Akutpakken, der indbetaler efterlønsbidrag.

Slettet: brev

Det antages, at der for denne gruppe med ret til efterløn eller seniorjob ikke vil være en ekstraordinær afgang til beskæftigelse umiddelbart før dagpengeophør, men at de i langt højere grad vil opbruge deres dagpenget og overgå til seniorjob/efterløn.

Slettet: at betyde,

Slettet: hverken normal afgang (i 1. halvår 2013) eller

Slettet: blandt dem, der har ret til seniorjob/efterløn

Slettet: ,

Slettet: der efter

Slettet: o

Tabel 1 nedenfor viser skønnet fordelt på hhv. 1. og 2. halvår 2013 samt den ventede fordeling på årets første måneder.

Tabel 1. Forventet antal personer, der opbruger dagpengere retten i 2013

<u>1.000 personer</u>	<u>Jan.</u>	<u>Feb.</u>	<u>Mar.</u>	<u>Apr.</u>	<u>Maj</u>	<u>Jun.</u>	<u>1. halv- år</u>	<u>2. halv- år</u>	<u>2013</u>
Forventet dagpengeophør efter efterløn og seniorjob	4	3	2	1,5	1,5	1	13	5	18
Uden efterløn og seniorjob	6	5	3	2	2	2	20	7	27

Kilde: RAM, indberetninger fra a-kasserne og egne beregninger.

Det har i opgørelserne ikke [endnu – følges op af AMS] været muligt at tage højde for, hvor mange der har genoptjent dagpengere retten ved at have opfyldt beskæftigelseskravet og derfor vil være berettiget til en ny dagpengeperiode enten lige for eller umiddelbart efter ophør af den igangværende dagpengeperioden. Det vil reducere omfanget, som ikke længere er berettiget til dagpenge.

Formateret: Centreret

Slettet: [Indsæt figur med fordeling af udfaldet på ugeniveau for 1. halvår 2013 for at vise profilen – bidrag fra AMS]¶

Til: Hanne Weise (haw@ams.dk)
Fra: Helle Osmer Clausen [HOC@bm.dk]
Emne: skøn
Sendt: 10-12-2012 15:39:15
Bilag: Antagelser bag udfaldsskøn for 2013 - forenklet 101212.xls;

Kære Hanne,

I lyset af, at Peter lægger så stor vægt på udfaldstallet inkl. seniorjob mv., har jeg overvejet hvor meget mening frasorteringen gav.

I vedhæftede - lidt forenklede ark - er der taget afgang fra hele gruppen. Til slut kan man så se, hvor stor en andel, der alternativt vil få seniorjob og efterløn (oprindelig andel). Det betyder, at der bliver lidt færre i alt - men til gengæld flere, når der tages højde for seniorjob og efterløn. Dvs. vi gør ikke specifikke antagelser om deres afgang i forhold til resten. Hvad synes du om den fremgangsmåde?

Er I ved at nå noget omkring DREAM-opgørelsen til check af Akutpakketallene?

vh Helle

Uge 48		2013						
		Antal personer der har modtaget brev og som aktuelt er tilmeldt						
		jan-13	feb-13	mar-13	apr-13	maj-13	jun-13	
Hele landet	Alder i alt	7.638	6.935	6.194	4.412	4.669	4.871	
	55-59 år	1.622	1.498	1.217	771	860	857	
	60-64 år	507	498	380	274	243	240	
Antal uger til falddato		6	11	15	19	24	28	
		1,4	1,4	1,6	1,6	1,6	1,6	
		Januar	Februar	Marts	April	Maj	Juni	I alt
Afgang beregnet på afgang brevgr.								
Samlet skønnet max u		6.996	5.867	4.707	3.071	2.876	2.689	26.207
- heraf til seniorjob, eft		1.810	1.697	1.357	888	938	932	7.622
Udfald - seniorjob		5.187	4.170	3.350	2.183	1.939	1.756	18.585
Ekstraordinær adfærd		0,2	0,2	0,25	0,25	0,25	0,25	
Samlet skønnet max u		5.597	4.694	3.531	2.303	2.157	2.017	20.298
- heraf til seniorjob, eft		1.810	1.697	1.357	888	938	932	7.622
Udfald - seniorjob		3.787	2.997	2.173	1.415	1.220	1.084	12.676

	2013 1. halvår	2. halvår	I alt
Målgruppe	34.719	32.462	67.181
Udfald m/a	26.207	0	26.207
Seniorjob	7.622	0	7.622
Udfald m/a	18.585	0	18.585
Udfald efte	20.298	0	20.298
Seniorjob	7.622	0	7.622
Udfald efte	12.676	0	12.676

	Januar	Februar	Marts	April	Maj	Juni	I alt
Samlet skønnet max u	91,6	84,6	76	69,6	61,6	55,2	
- heraf til seniorjob, eft	85,0	85,0	85,0	85,0	85,0	85,0	
Udfald - seniorjob	67,9	60,1	54,1	49,5	41,5	36,1	

	Januar	Februar	Marts	April	Maj	Juni	I alt
Med adfærd							
Samlet skønnet max u	73,28	67,68	57	52,2	46,2	41,4	
- heraf til seniorjob, eft	85,0	85,0	85,0	85,0	85,0	85,0	
Udfald - seniorjob	49,6	43,2	35,1	32,1	26,1	22,3	

17,59392
4,92712

		2013			
		Antal personer der har modtaget brev og er tim (post 12)			
		jul-13	aug-13	sep-13	okt-13
Hele landet	Alder i alt	7.339	4.467	4.590	4.747
	55-59 år	0	0	0	0
	60-64 år	0	0	0	0
Antal uger til falddato		32	37	41	45
1,6					
Justeret ift. 0,75	Alder i alt	0	0	0	0
	55-59 år	0	0	0	0
	60-64 år	0	0	0	0

	Januar	Februar	Marts	April
Afgang beregnet på afgang brevgr.				
Samlet skønnet max u	0	0	0	0
- heraf til seniorjob, eft	0	0	0	0
- nedskrevet rest til sei	0	0	0	0
Udfald - seniorjob	0	0	0	0
Ekstraordir 0,25				
Samlet skønnet max u	0	0	0	0
- heraf til seniorjob, eft	0	0	0	0
Udfald - seniorjob	0	0	0	0

1,510902 1,435446

	Januar	Februar	Marts	April
Afgang beregnet på afgang brevgr.				
Samlet skønnet max u	0,0	0,0	0,0	0,0
- heraf til seniorjob, eft	#DIV/0!	#DIV/0!	#DIV/0!	#DIV/0!
- nedskrevet rest til sei	#DIV/0!	#DIV/0!	#DIV/0!	#DIV/0!
Udfald - seniorjob	0,0	0,0	0,0	0,0

	Januar	Februar	Marts	April
Med adfærd				
Samlet skønnet max u	0	0	0	0
- heraf til seniorjob, eft	#DIV/0!	#DIV/0!	#DIV/0!	#DIV/0!
Udfald - seniorjob	0,0	0,0	0,0	0,0

netto inden for 2 mdr.	
nov-13	dec-13
4.937	6.382
0	0
0	0
50	54

32.462 Skal nedskrives med afmelde

0	0
0	0
0	0

Maj	Juni	I alt
0	0	0
0	0	0
0	0	0
0	0	0
0	0	0
0	0	0
0	0	0
0	0	0

Maj	Juni	I alt
0,0	0,0	
#DIV/0!	#DIV/0!	
#DIV/0!	#DIV/0!	
0,0	0,0	

Maj	Juni
0	0
#DIV/0!	#DIV/0!
0,0	0,0

Fremskrivning af personer, der kan opbruge dagpengere retten i 2013

Forventet udfaldstidspunkt	Januar	Februar	Marts	April	Maj	Juni	I alt 1. halvår 2013
Uge 48							
Omfattet af akutupakke	10.117	9.357	8.596	5.834	5.679	5.355	44.938
Afmeldt	2.479	2.422	2.402	1.422	1.010	484	10.219
Andel	24,5	25,9	27,9	24,4	17,8	9,0	22,7
Rest, der stadig er tilmeldt (målgruppe)	7.638	6.935	6.194	4.412	4.669	4.871	34.719
Målgruppe for seniorjob og efterløn							
55-59 år	1.622	1.498	1.217	771	860	857	6.825
Andel	21	22	20	17	18	18	21,42
60-64 år	507	498	380	274	243	240	2.142
Andel	7	7	6	6	5	5	8,967
I alt 55-64 år	2.129	1.996	1.597	1.045	1.103	1.097	8.967
Heraf målgruppe for seniorjob og efterløn	0,8	1.703	1.278	836	882	878	7.174
Målgruppe i pct. af rest, der stadig er tilmeldt	28	29	26	24	24	23	26
heraf 60-64 årige	7	7	6	6	5	5	6
heraf 55-59 årige	21	22	20	17	18	18	20
Nedskriv fra medio uge 48 m/alm.afgang							
Antal uger (fra uge 48 til medio måneden)	6	11	15	19	24	28	
Nedskrivningspct. pr. uge	2	2	2,5	2,5	2,5	2,5	
Akkumuleret nedskrivningsfaktor	0,885842381	0,80073135	0,68402069	0,61814121	0,54464156	0,49218598	
Samlet tilmeldt gruppe nedskrevet	6.766	5.553	4.237	2.727	2.543	2.397	24.224
Andel af i alt	89	80	68	62	54	49	70
Ekstraordinær adfærd i slutfasen							
Antagelse om akk. afgang i sidste 4-6 uger	0,2	0,2	0,25	0,25	0,25	0,25	
Forventet udfald efter ekstraordinær adfærd	5.413	4.442	3.178	2.045	1.907	1.798	18.784
Pct. af målgruppen	70,9	64,1	51,3	46,4	40,8	36,9	54,1
Forventet antal med efterlønsret	287	255	156	102	79	71	951
Forventet antal med sentiojob	920	768	499	286	281	253	3.007
Forventet udfald uden permanent forsørgelse	4.206	3.420	2.522	1.658	1.547	1.474	14.826
Pct. af målgruppen	55,1	49,3	40,7	37,6	33,1	30,3	42,7

Heraf andel, der har genoptjent dagpengere retten
Forventet udfald til KTH, UDD mv.

0,05
3.996

0,05
3.249

0,05
2.396

0,05
1.575

0,05
1.469

0,05
1.400

14.085

Fremskrivning af personer, der kan opbruge dagpengere retten i 2013

Forventet udfaldstidspunkt	Januar	Februar	Marts	April	Maj	Juni	I alt 1. halvår 2013
Omfattet af akutupakke	10.155	9.393	8.620	8.620	5.871	5.752	45.574
Afmeldt	2.622	2.577	2.516	2.516	1.527	1.121	10.999
Andel	25,8	27,4	29,2	29,2	26,0	19,5	24,1
Rest, der stadig er tilmeldt (målgruppe)	7.533	6.816	6.104	6.104	4.344	4.631	34.575
Målgruppe for seniorjob og efterløn							
55-59 år	1.600	1.472	1.199	1.199	759	853	6.789
60-64 år	500	489	374	374	270	241	2.128
I alt 55-64 år	2.100	1.962	1.574	1.574	1.029	1.094	8.917
Heraf målgruppe for seniorjob og efterløn	0,8	1.569	1.259	1.259	823	875	7.134
Målgruppe i pct. af rest, der stadig er tilmeldt	28	29	26	26	24	24	26
heraf 60-64 årige	7	7	6	6	6	5	6
heraf 55-59 årige	21	22	20	20	17	18	20
Nedskriv fra medio uge 48 m/alm.afgang							
Antal uger (fra uge 48 til medio måneden)	5	10	14	14	18	23	27
Nedskrivningspct. pr. uge	2	2	2,5	2,5	2,5	2,5	2,5
Akkumuleret nedskrivningsfaktor	0,903920797	0,81707281	0,70155968	0,633990985	0,55860673	0,50480613	
Samlet tilmeldt gruppe nedskrevet	6.809	5.569	4.282	4.282	2.754	2.587	24.600
Andel af i alt	90	82	70	70	63	56	71
Ekstraordinær adfærd i slutfasen							
Anlagelse om akk. afgang i sidste 4-6 uger	0,2	0,2	0,25	0,25	0,25	0,25	0,25
Forventet udfald efter ekstraordinær adfærd	5.447	4.455	3.212	3.212	2.066	1.940	19.069
Pct. af målgruppen	72,3	65,4	52,6	52,6	47,5	41,9	55,2
Forventet antal med efterlønsret	289	256	158	158	103	81	963
Forventet antal med seniojob	925	770	505	505	289	274	3.049
Forventet udfald uden permanent forsørgelse	4.233	3.429	2.549	2.549	1.674	1.574	15.057
Pct. af målgruppen	56,2	50,3	41,8	41,8	38,5	34,0	43,5
Heraf andel, der har genopijent dagpengere retten	0,05	0,05	0,05	0,05	0,05	0,05	0,05
Forventet udfald til KTH, UDD mv.	4.021	3.258	2.422	2.422	1.590	1.495	14.304

Til: Hanne Weise (haw@ams.dk)
Fra: Helle Osmer Clausen [HOC@bm.dk]
Emne: SV: skøn
Sendt: 10-12-2012 16:18:50
Bilag: Antagelser bag udfaldsskøn for 2013 - forenklet 101212.xls;

Hej igen,

Tak for status.

Med de gamle antagelser tillægger vi grundlæggende ikke seniorjob og efterløn nogen løbende afgang, men forventer, at de alle forbliver til den sidste dag og trækker derefter den fulde bestand af dem fra. Det betyder en del især i de sidste måneder og er nok lidt for streng en antagelse. Det fremsendte vil behandle alle de ledige ens. I stedet for 13-20 bliver det 14-18/19, så kun mindre ændring.

Mht. i morgen - tror du formiddag eller eftermiddag?

vh Helle

Fra: Hanne Weise
Sendt: ma 10-12-2012 16:04
Til: Helle Osmer Clausen
Emne: SV: skøn

Kære Helle

Pga. strømafbrydelsen tager kørslerne længere tid, da alle midlertidige datasæt er blevet slettet, men jeg skulle gerne få noget i morgen.

Jeg kan ikke lige gennemskue det, men umiddelbart syntes jeg at det gav rigtig god mening, at regne på den måde vi hidtil har gjort. Jeg har lige talt med Marie, og hun gav fuld opbakning til det notat jeg lagde til hende i går aftes, så vi vil gerne fastholde de beregninger.

MVH Hanne

Fra: Helle Osmer Clausen
Sendt: 10. december 2012 15:39
Til: Hanne Weise
Emne: skøn

Kære Hanne,

I lyset af, at Peter lægger så stor vægt på udfaldstallet inkl. seniorjob mv., har jeg overvejet hvor meget mening frasorteringen gav.

I vedhæftede - lidt forenklede ark - er der taget afgang fra hele gruppen. Til slut kan man så se, hvor stor en andel, der alternativt vil få seniorjob og efterløn (oprindelig andel). Det betyder, at der bliver lidt færre i alt - men til gengæld flere, når der tages højde for seniorjob og efterløn. Dvs. vi gør ikke specifikke antagelser om deres afgang i forhold til resten.

Hvad synes du om den fremgangsmåde?

Er I ved at nå noget omkring DREAM-opgørelsen til check af Akutpakketallene?

vh Helle

Uge 48		2013						
		Antal personer der har modtaget brev og som aktuelt er tilmeldt						
		jan-13	feb-13	mar-13	apr-13	maj-13	jun-13	
Hele landet	Alder i alt	7.638	6.935	6.194	4.412	4.669	4.871	
	55-59 år	1.622	1.498	1.217	771	860	857	
	60-64 år	507	498	380	274	243	240	
Antal uger til falddato		6	11	15	19	24	28	
		1,4	1,4	1,6	1,6	1,6	1,6	
		Januar	Februar	Marts	April	Maj	Juni	I alt
Afgang beregnet på afgang brevgr.								
Samlet skønnet max u		6.996	5.867	4.707	3.071	2.876	2.689	26.207
- heraf til seniorjob, eft		1.810	1.697	1.357	888	938	932	7.622
Udfald - seniorjob		5.187	4.170	3.350	2.183	1.939	1.756	18.585
Ekstraordinær adfærd		0,2	0,2	0,25	0,25	0,25	0,25	
Samlet skønnet max u		5.597	4.694	3.531	2.303	2.157	2.017	20.298
- heraf til seniorjob, eft		1.810	1.697	1.357	888	938	932	7.622
Udfald - seniorjob		3.787	2.997	2.173	1.415	1.220	1.084	12.676

	2013 1. halvår	2. halvår	I alt
Målgruppe	34.719	32.462	67.181
Udfald m/a	26.207	0	26.207
Seniorjob	7.622	0	7.622
Udfald m/a	18.585	0	18.585
Udfald efte	20.298	0	20.298
Seniorjob	7.622	0	7.622
Udfald efte	12.676	0	12.676

	Januar	Februar	Marts	April	Maj	Juni	I alt
Samlet skønnet max u	91,6	84,6	76	69,6	61,6	55,2	
- heraf til seniorjob, eft	85,0	85,0	85,0	85,0	85,0	85,0	
Udfald - seniorjob	67,9	60,1	54,1	49,5	41,5	36,1	

	Januar	Februar	Marts	April	Maj	Juni	I alt
Med adfærd							
Samlet skønnet max u	73,28	67,68	57	52,2	46,2	41,4	
- heraf til seniorjob, eft	85,0	85,0	85,0	85,0	85,0	85,0	
Udfald - seniorjob	49,6	43,2	35,1	32,1	26,1	22,3	

17,59392
4,92712

		2013			
		Antal personer der har modtaget brev og er tilm (bev12)			
		jul-13	aug-13	sep-13	okt-13
Hele landet	Alder i alt	7.339	4.467	4.590	4.747
	55-59 år	0	0	0	0
	60-64 år	0	0	0	0
Antal uger til falddato		32	37	41	45
1,6					
Justeret ift. 0,75	Alder i alt	0	0	0	0
	55-59 år	0	0	0	0
	60-64 år	0	0	0	0

	Januar	Februar	Marts	April
Afgang beregnet på afgang brevgr.				
Samlet skønnet max u	0	0	0	0
- heraf til seniorjob, eft	0	0	0	0
- nedskrevet rest til sei	0	0	0	0
Udfald - seniorjob	0	0	0	0
Ekstraordir 0,25				
Samlet skønnet max u	0	0	0	0
- heraf til seniorjob, eft	0	0	0	0
Udfald - seniorjob	0	0	0	0

1,510902 1,435446

	Januar	Februar	Marts	April
Afgang beregnet på afgang brevgr.				
Samlet skønnet max u	0,0	0,0	0,0	0,0
- heraf til seniorjob, eft	#DIV/0!	#DIV/0!	#DIV/0!	#DIV/0!
- nedskrevet rest til sei	#DIV/0!	#DIV/0!	#DIV/0!	#DIV/0!
Udfald - seniorjob	0,0	0,0	0,0	0,0

	Januar	Februar	Marts	April
Med adfærd				
Samlet skønnet max u	0	0	0	0
- heraf til seniorjob, eft	#DIV/0!	#DIV/0!	#DIV/0!	#DIV/0!
Udfald - seniorjob	0,0	0,0	0,0	0,0

netto inden for 2 mdr.	
nov-13	dec-13
4.937	6.382
0	0
0	0
50	54

32.462 Skal nedskrives med afmelde

0	0
0	0
0	0

Maj	Juni	I alt
0	0	0
0	0	0
0	0	0
0	0	0
0	0	0
0	0	0
0	0	0
0	0	0

Maj	Juni	I alt
0,0	0,0	
#DIV/0!	#DIV/0!	
#DIV/0!	#DIV/0!	
0,0	0,0	

Maj	Juni
0	0
#DIV/0!	#DIV/0!
0,0	0,0

Fremskrivning af personer, der kan opbruge dagpengere retten i 2013

Forventet udfaldstidspunkt	Januar	Februar	Marts	April	Maj	Juni	I alt 1. halvår 2013
Omfattet af akutpakke							
Uge 48 Afmeldt	10.117	9.357	8.586	5.834	5.679	5.355	44.938
Andel	2.479	2.422	2.402	1.422	1.010	484	10.219
Rest, der stadig er tilmeldt (målgruppe)	24,5	25,9	27,9	24,4	17,8	9,0	22,7
	7.638	6.935	6.194	4.412	4.669	4.871	34.719
Målgruppe for seniorjob og efterløn							
55-59 år	1.622	1.498	1.217	771	860	857	6.825
Andel	21	22	20	17	18	18	18
60-64 år	507	498	380	274	243	240	2.142
Andel	7	7	6	6	5	5	5
I alt 55-64 år	2.129	1.996	1.597	1.045	1.103	1.097	8.967
Heraf målgruppe for seniorjob og efterløn	0,8	1.597	1.278	836	882	878	7.174
Målgruppe i pct. af rest, der stadig er tilmeldt	28	29	26	24	24	23	26
heraf 60-64 årige	7	7	6	6	5	5	6
heraf 55-59 årige	21	22	20	17	18	18	20
Nedskriv fra medio uge 48 m/alm.afgang							
Antal uger (fra uge 48 til medio måneden)	6	11	15	19	24	28	28
Nedskrivingspct. pr. uge	2	2	2,5	2,5	2,5	2,5	2,5
Akkumuleret nedskrivingsfaktor	0,885842381	0,80073135	0,68402069	0,61814121	0,54464156	0,49218598	
Samlet tilmeldt gruppe nedskrevet	6.766	5.553	4.237	2.727	2.543	2.397	24.224
Andel af i alt	89	80	68	62	54	49	70
Ekstraordinær adfærd i slutfasen							
Antagelse om akk. afgang i sidste 4-6 uger	0,2	0,2	0,25	0,25	0,25	0,25	0,25
Forventet udfald efter ekstraordinær adfærd	5.413	4.442	3.178	2.045	1.907	1.798	18.784
Pct. af målgruppen	70,9	64,1	51,3	46,4	40,8	36,9	54,1
Heraf andel, der har genoptjent dagpengere retten	0,05	0,05	0,05	0,05	0,05	0,05	0,05
Forventet udfald	5.142	4.220	3.019	1.943	1.812	1.708	17.844
Pct. af målgruppen	67,3	60,9	48,7	44,0	38,8	35,1	51,4
Forventet antal med efterlønssret	273	242	148	97	75	67	903
Forventet antal med seniorjob	874	729	474	272	267	240	2.856
I alt med permanent forsørgelse	1.147	972	623	368	342	308	3.759

Forventet udfald uden permanent forsørgelse

Pct. af målgruppen	3.996	3.249	2.396	1.575	1.469	1.400	14.085
	52,3	46,8	38,7	35,7	31,5	28,8	40,6

Fremskrivning af personer, der kan opbruge dagpengerechten i 2013

Forventet udfaldstidspunkt	Januar	Februar	Marts	April	Maj	Juni	I alt 1. halvår 2013
Omfattet af akutupakke	10.155	9.393	8.620	8.620	5.871	5.752	45.574
Afmeldt	2.622	2.577	2.516	2.516	1.527	1.121	10.999
Andel	25,8	27,4	29,2	29,2	26,0	19,5	24,1
Rest, der stadig er tilmeldt (målgruppe)	7.533	6.816	6.104	6.104	4.344	4.631	34.575
Målgruppe for seniorjob og efterløn							
55-59 år	1.600	1.472	1.199	1.199	759	853	6.789
60-64 år	500	489	374	374	270	241	2.128
I alt 55-64 år	2.100	1.962	1.574	1.574	1.029	1.094	8.917
Heraf målgruppe for seniorjob og efterløn	0,8	1.569	1.259	1.259	823	875	7.134
Målgruppe i pct. af rest, der stadig er tilmeldt	28	29	26	26	24	24	26
heraf 60-64 årige	7	7	6	6	6	5	6
heraf 55-59 årige	21	22	20	20	17	18	20
Nedskriv fra medio uge 48 m/alm.afgang							
Antal uger (fra uge 48 til medio måneden)	5	10	14	14	18	23	27
Nedskrivningspct. pr. uge	2	2	2,5	2,5	2,5	2,5	2,5
Akkumuleret nedskrivningsfaktor	0,903920797	0,81707281	0,70155968	0,633390985	0,55860673	0,50480613	
Samlet tilmeldt gruppe nedskrevet	6.809	5.569	4.282	4.282	2.754	2.587	24.600
Andel af i alt	90	82	70	70	63	56	71
Ekstraordinær adfærd i slutfasen							
Antagelse om akk. afgang i sidste 4-6 uger	0,2	0,2	0,25	0,25	0,25	0,25	0,25
Forventet udfald efter ekstraordinær adfærd	5.447	4.455	3.212	3.212	2.066	1.940	19.069
Pct. af målgruppen	72,3	65,4	52,6	52,6	47,5	41,9	55,2
Forventet antal med efterløn	289	256	158	158	103	81	963
Forventet antal med seniojob	925	770	505	505	289	286	3.049
Forventet udfald uden permanent forsørgelse	4.233	3.429	2.549	2.549	1.674	1.574	15.598
Pct. af målgruppen	56,2	50,3	41,8	41,8	38,5	34,0	43,5
Heraf andel, der har genopjent dagpengerechten	0,05	0,05	0,05	0,05	0,05	0,05	0,05
Forventet udfald til KTH, UDD mv.	4.021	3.258	2.422	2.422	1.590	1.495	14.304

Til: Helle Osmer Clausen (Kontorchef, AE)
Fra: Hanne Weise [haw@ams.dk]
Emne: SV: skøn
Sendt: 10-12-2012 16:39:29

Der er nok først om eftermiddagen

Mvh Hanne

Sendt fra min HTC-telefon

----- Reply message -----

Fra: "Helle Osmer Clausen" <HOC@bm.dk>
Til: "Hanne Weise" <haw@ams.dk>
Emne: SV: skøn
Dato: man., dec. 10, 2012 16:18

Hej igen,

Tak for status.

Med de gamle antagelser tillægger vi grundlæggende ikke seniorjob og efterløn nogen løbende afgang, men forventer, at de alle forbliver til den sidste dag og trækker derefter den fulde bestand af dem fra. Det betyder en del især i de sidste måneder og er nok lidt for streng en antagelse. Det fremsendte vil behandle alle de ledige ens. Istedet for 13-20 bliver det 14-18/19, så kun mindre ændring.

Mht. i morgen - tror du formiddag eller eftermiddag?

vh Helle

Fra: Hanne Weise
Sendt: ma 10-12-2012 16:04
Til: Helle Osmer Clausen
Emne: SV: skøn

Kære Helle

Pga. strømafbrydelsen tager kørslerne længere tid, da alle midlertidige datasæt er blevet slettet, men jeg skulle gerne få noget i morgen.

Jeg kan ikke lige gennemskue det, men umiddelbart syntes jeg at det gav rigtig god mening, at regne på den måde vi hidtil har gjort. Jeg har lige talt med Marie, og hun gav fuld opbakning til det notat jeg lagde til hende i går aftes, så vi vil gerne fastholde de beregninger.

MVH Hanne

Fra: Helle Osmer Clausen
Sendt: 10. december 2012 15:39
Til: Hanne Weise
Emne: skøn

Kære Hanne,

I lyset af, at Peter lægger så stor vægt på udfaldstallet inkl. seniorjob mv., har jeg overvejet hvor meget mening frasorteringen gav.

I vedhæftede - lidt forenklede ark - er der taget afgang fra hele gruppen. Til slut kan man så se, hvor stor en andel, der alternativt vil få seniorjob og efterløn (oprindelig andel). Det betyder, at der bliver lidt færre i alt - men til gengæld flere, når der tages højde for seniorjob og efterløn. Dvs. vi gør ikke specifikke antagelser om deres afgang i forhold til resten.

Hvad synes du om den fremgangsmåde?

Er I ved at nå noget omkring DREAM-opgørelsen til check af Akutpakketallene?

vh Helle

Til: Helle Osmer Clausen (Kontorchef, AE)
Fra: Per Høyrup [pho@fm.dk]
Emne: Re: VS:
Sendt: 10-12-2012 22:40:01

Hej Helle,

Jeg har læst det udmærkede papir.

Måske kunne man tydeliggøre forskellene på de tidligere og nuværende opgørelsesmetoder. Man får indtrykket af, at den primære forskel er det bedre kendskab til målgruppens sammensætning og adfærd, der dybest set afspejler, at vi nu er tættere på falddatoen for de første grupper. Men der er også nogle mere principielle forskelle i forhold til målgrupper der fraregnes (seniorjob, efterlønnere mv), håndteringen af til- og afmelding mv.

Givet de ret betydelige niveauforskydninger fra tidligere til nu tror jeg, det vil være godt givet ud, at afvente AMS anciennitetsfordeling for at sikre sig, at det ikke alene er forskellen på måleinstrumenter, der giver de store forskelle.

Derudover vil min anbefaling være, at man sidder på tallene en stund, indtil de centrale medlemmer af regeringen har set dem. I hvert tilfælde vil jeg sætte pris på, om jeg kan nå at lægge en sag op i morgen inden jeres minister omtaler de nye skøn.

Mvh.
Per

Sendt fra min iPad

Den 10/12/2012 kl. 13.42 skrev "Helle Osmer Clausen" <HOC@bm.dk>:

>

> <Forventet udfald i 2013 - opdateret med nyt talgrundlag 091212.doc>

Til: Hanne Weise (haw@ams.dk)
Fra: Helle Osmer Clausen [HOC@bm.dk]
Emne: VS:
Sendt: 11-12-2012 15:01:59
Bilag: Antagelser bag udfaldsskøn for 2013 - forenklet 101212.xls;

Fra: Helle Osmer Clausen
Sendt: 11. december 2012 11:58
Til: Helle Osmer Clausen
Emne:

Uge 48		2013						
		Antal personer der har modtaget brev og som aktuelt er tilmeldt						
		jan-13	feb-13	mar-13	apr-13	maj-13	jun-13	
Hele landet	Alder i alt	7.638	6.935	6.194	4.412	4.669	4.871	
	55-59 år	1.622	1.498	1.217	771	860	857	
	60-64 år	507	498	380	274	243	240	
Antal uger til falddato		6	11	15	19	24	28	
		1,4	1,4	1,6	1,6	1,6	1,6	
		Januar	Februar	Marts	April	Maj	Juni	I alt
Afgang beregnet på afgang brevgr.								
Samlet skønnet max u		6.996	5.867	4.707	3.071	2.876	2.689	26.207
- heraf til seniorjob, eft		1.810	1.697	1.357	888	938	932	7.622
Udfald - seniorjob		5.187	4.170	3.350	2.183	1.939	1.756	18.585
Ekstraordinær adfærd		0,2	0,2	0,25	0,25	0,25	0,25	
Samlet skønnet max u		5.597	4.694	3.531	2.303	2.157	2.017	20.298
- heraf til seniorjob, eft		1.810	1.697	1.357	888	938	932	7.622
Udfald - seniorjob		3.787	2.997	2.173	1.415	1.220	1.084	12.676

	2013 1. halvår	2. halvår	I alt
Målgruppe	34.719	32.462	67.181
Udfald m/a	26.207	0	26.207
Seniorjob	7.622	0	7.622
Udfald m/a	18.585	0	18.585
Udfald efte	20.298	0	20.298
Seniorjob	7.622	0	7.622
Udfald efte	12.676	0	12.676

	Januar	Februar	Marts	April	Maj	Juni	I alt
Samlet skønnet max u	91,6	84,6	76	69,6	61,6	55,2	
- heraf til seniorjob, eft	85,0	85,0	85,0	85,0	85,0	85,0	
Udfald - seniorjob	67,9	60,1	54,1	49,5	41,5	36,1	

	Januar	Februar	Marts	April	Maj	Juni	I alt
Med adfærd							
Samlet skønnet max u	73,28	67,68	57	52,2	46,2	41,4	
- heraf til seniorjob, eft	85,0	85,0	85,0	85,0	85,0	85,0	
Udfald - seniorjob	49,6	43,2	35,1	32,1	26,1	22,3	

17,59392
4,92712

		2013			
		Antal personer der har modtaget brev og er min (bev12)			
		jul-13	aug-13	sep-13	okt-13
Hele landet	Alder i alt	7.339	4.467	4.590	4.747
	55-59 år	0	0	0	0
	60-64 år	0	0	0	0
Antal uger til fald dato		32	37	41	45
1,6					
Justeret ift. 0,75	Alder i alt	0	0	0	0
	55-59 år	0	0	0	0
	60-64 år	0	0	0	0

	Januar	Februar	Marts	April
Afgang beregnet på afgang brevgr.				
Samlet skønnet max u	0	0	0	0
- heraf til seniorjob, eft	0	0	0	0
- nedskrevet rest til sei	0	0	0	0
Udfald - seniorjob	0	0	0	0
Ekstraordir 0,25				
Samlet skønnet max u	0	0	0	0
- heraf til seniorjob, eft	0	0	0	0
Udfald - seniorjob	0	0	0	0

1,510902 1,435446

	Januar	Februar	Marts	April
Afgang beregnet på afgang brevgr.				
Samlet skønnet max u	0,0	0,0	0,0	0,0
- heraf til seniorjob, eft	#DIV/0!	#DIV/0!	#DIV/0!	#DIV/0!
- nedskrevet rest til sei	#DIV/0!	#DIV/0!	#DIV/0!	#DIV/0!
Udfald - seniorjob	0,0	0,0	0,0	0,0

	Januar	Februar	Marts	April
Med adfærd				
Samlet skønnet max u	0	0	0	0
- heraf til seniorjob, eft	#DIV/0!	#DIV/0!	#DIV/0!	#DIV/0!
Udfald - seniorjob	0,0	0,0	0,0	0,0

nedskrivninger 2. halv.	
nov-13	dec-13
4.937	6.382
0	0
0	0
50	54
0	0
0	0
0	0

32.462 Skal nedskrives med afmelde

Maj	Juni	I alt
0	0	0
0	0	0
0	0	0
0	0	0
0	0	0
0	0	0
0	0	0
0	0	0

Maj	Juni	I alt
0,0	0,0	
#DIV/0!	#DIV/0!	
#DIV/0!	#DIV/0!	
0,0	0,0	

Maj	Juni
0	0
#DIV/0!	#DIV/0!
0,0	0,0

Fremskrivning af personer, der kan opbruge dagpengere retten i 2013

Forventet udfaldstidspunkt	Januar	Februar	Marts	April	Maj	Juni	I alt 1. halvår 2013
Omfattet af akutupakke							
Uge 48 Afmeldt	10.117	9.357	8.596	5.834	5.679	5.355	44.938
Andel	2.479	2.422	2.402	1.422	1.010	484	10.219
Rest, der stadig er tilmeldt (målgruppe)	24,5	25,9	27,9	24,4	17,8	9,0	22,7
	7.638	6.935	6.194	4.412	4.669	4.871	34.719
Målgruppe for seniorjob og efterløn							
55-59 år	1.622	1.498	1.217	771	860	857	6.825
Andel	21	22	20	17	18	18	
60-64 år	507	498	380	274	243	240	2.142
Andel	7	7	6	6	5	5	
I alt 55-64 år	2.129	1.996	1.597	1.045	1.103	1.097	8.967
Heraf målgruppe for seniorjob og efterløn	0,8	1.597	1.278	836	882	878	7.174
Målgruppe i pct. af rest, der stadig er tilmeldt	28	29	26	24	24	23	26
heraf 60-64 årige	7	7	6	6	5	5	6
heraf 55-59 årige	21	22	20	17	18	18	20
Nedskriv fra medio uge 48 m/alm.afgang							
Antal uger (fra uge 48 til medio måneden)	6	11	15	19	24	28	
Nedskrivningspct. pr. uge	2	2	2,5	2,5	2,5	2,5	
Akkumuleret nedskrivningsfaktor	0,885842381	0,80073135	0,68402069	0,61814121	0,54464156	0,49218598	
Samlet tilmeldt gruppe nedskrevet	6.766	5.553	4.237	2.727	2.543	2.397	24.224
Andel af i alt	89	80	68	62	54	49	70
Ekstraordinær adfærd i slutfasen							
Antagelse om akk. afgang i sidste 4-6 uger	0,2	0,2	0,25	0,25	0,25	0,25	
Forventet udfald efter ekstraordinær adfærd	5.413	4.442	3.178	2.045	1.907	1.798	18.784
Pct. af målgruppen	70,9	64,1	51,3	46,4	40,8	36,9	54,1
Heraf andel, der har genoptjent dagpengere retten	0,05	0,05	0,05	0,05	0,05	0,05	
Forventet udfald	5.142	4.220	3.019	1.943	1.812	1.708	17.844
Pct. af målgruppen	67,3	60,9	48,7	44,0	38,8	35,1	51,4
Forventet antal med efterlønsret	273	242	148	97	75	67	903
Forventet antal med seniojob	874	729	474	272	267	240	2.856
I alt med permanent forsørgelse	1.147	972	623	368	342	308	3.759

Forventet udfald uden permanent forsørgelse
Pct. af målgruppen

3.996
52,3

3.249
46,8

2.396
38,7

1.575
35,7

1.469
31,5

1.400
28,8

14.085
40,6

████████████████████

Fremskrivning af personer, der kan opbruge dagpengereetten i 2013

Forventet udfaldstidspunkt	Januar	Februar	Marts	April	Maj	Juni	I alt 1. halvår 2013
Omfattet af akutpakke	10.155	9.393	8.620	5.871	5.752	5.783	45.574
Uge 49 Afmeldt	2.622	2.577	2.516	1.527	1.121	636	10.999
Andel	25,8	27,4	29,2	26,0	19,5	11,0	24,1
Rest, der stadig er tilmeldt (målgruppe)	7.533	6.816	6.104	4.344	4.631	5.147	34.575
Målgruppe for seniorjob og efterløn							
55-59 år	1.600	1.472	1.199	759	853	906	6.789
60-64 år	500	489	374	270	241	254	2.128
I alt 55-64 år	2.100	1.962	1.574	1.029	1.094	1.159	8.917
Heraf målgruppe for seniorjob og efterløn	0,8	1.569	1.259	823	875	927	7.134
Målgruppe i pct. af rest, der stadig er tilmeldt	28	29	26	24	24	23	26
heraf 60-64 årige	7	7	6	6	5	5	6
heraf 55-59 årige	21	22	20	17	18	18	20
Nedskriv fra medio uge 48 m/alm.afgang							
Antal uger (fra uge 48 til medio måneden)	5	10	14	18	23	27	
Nedskrivningspct. pr. uge	2	2	2,5	2,5	2,5	2,5	
Akkumuleret nedskrivningsfaktor	0,903920797	0,81707281	0,70155968	0,633990985	0,55860673	0,50480613	
Samlet tilmeldt gruppe nedskrevet	6.809	5.569	4.282	2.754	2.587	2.598	24.600
Andel af i alt	90	82	70	63	56	50	71
Ekstraordinær adfærd i slutfasen							
Antagelse om akk. afgang i sidste 4-6 uger	0,2	0,2	0,25	0,25	0,25	0,25	
Forventet udfald efter ekstraordinær adfærd	5.447	4.455	3.212	2.066	1.940	1.949	19.069
Pct. af målgruppen	72,3	65,4	52,6	47,5	41,9	37,9	55,2
Forventet antal med efterlønsret	289	256	158	103	81	77	963
Forventet antal med seniojob	925	770	505	289	286	274	3.049
Forventet udfald uden permanent forsørgelse	4.233	3.429	2.549	1.674	1.574	1.598	15.057
Pct. af målgruppen	56,2	50,3	41,8	38,5	34,0	31,0	43,5
Heraf andel, der har genoplijent dagpengereetten	0,05	0,05	0,05	0,05	0,05	0,05	
Forventet udfald til KTH, UDD mv.	4.021	3.258	2.422	1.590	1.495	1.518	14.304

Til: Per Høyrup (pho@fm.dk)
Fra: Helle Osmer Clausen [HOC@bm.dk]
Emne: Vil du ringe tilbage?
Sendt: 11-12-2012 15:51:14

Kære Per,
Har talt med Peter om, at vi skal lave en ØU sag om udfaldsskønnet. Forstår at I indkalder til møde evt. torsdag? Vil du ringe tilbage?

vh Helle

Med venlig hilsen

Helle Osmer Clausen

Kontorchef

LS - Analyseenheden

Tlf.: +45 7220 5130

E-mail: hoc@bm.dk

Beskæftigelsesministeriet	The Ministry of Employment
Ved Stranden 8 - 1061 København K	Ved Stranden 8 - 1061 København K
Tlf.: +45 7220 5000	Tlf.: +45 7220 5000
Fax: +45 3314 3108	Fax: +45 3314 3108
Sikker e-mail: bm@bm.dk	Secure e-mail: bm@bm.dk
Hjemmeside: www.bm.dk	Website: www.bm.dk

Til: Helle Osmer Clausen (Kontorchef, AE)
Fra: Hanne Weise [haw@ams.dk]
Emne: SV: status
Sendt: 11-12-2012 17:51:23
Bilag: Forventet udfald i 2013 - opdateret med nyt talgrundlag 111212haw.doc;

Kære Helle

Her er så langt jeg er kommet. Jeg har ikke set på sammenfatningen da jeg går ud fra at den skal laves om.

Vi mener at vi skal fastholde de tal, der er her i notatet og ikke ændre beregningen. Vi mener at erfaringerne med §55,4 helt klart understøtter dette, og at det ikke medfører et forklaringsproblem i fht. den særlige uddannelsesindsats som jo er på en lav sats og kun har en varighed på op til 26 uger.

MVH Hanne

Fra: Helle Osmer Clausen
Sendt: 11. december 2012 16:24
Til: Hanne Weise
Emne: status

Hej Hanne,

_____ . Men du kan bare maile bidrag til notatet - så skriver jeg på det i aften.
Endnu ikke afklaring af, om mødet med FM bliver torsdag eller fredag, men har foreslået fredag morgen.

vh Helle

Med venlig hilsen

Helle Osmer Clausen

Kontorchef

LS - Analyseenheden

Tlf.: +45 7220 5130
E-mail: hoc@bm.dk

Beskæftigelsesministeriet	The Ministry of Employment
Ved Stranden 8 - 1061 København K	Ved Stranden 8 - 1061 København K
Tlf.: +45 7220 5000	Tlf.: +45 7220 5000
Fax: +45 3314 3108	Fax: +45 3314 3108
Sikker e-mail: bm@bm.dk	Secure e-mail: bm@bm.dk
Hjemmeside: www.bm.dk	Website: www.bm.dk

NOTAT [udkast]



7. december 2012

J.nr.

BM, LS, AE
AMS, 4. kt.

Skøn over antallet af dagpengemodtagere, der ventes at opbruge dagpengeretten i 1. halvår af 2013

Beskæftigelsesministeriet og Arbejdsmarkedsstyrelsen [og Finansministeriet] har bl.a. på baggrund af et nyt beregningsgrundlag udarbejdet et revideret skøn for, hvor mange dagpengemodtagere der forventes at opbruge dagpengeretten i 2013.

Den seneste vurdering fra september 2012 lå på 9-16.000 personer og var baseret på et andet talgrundlag for ledige frem til sommeren 2012.

Den nye vurdering indebærer, at ca. [13.000] personer ventes at opbruge deres dagpengeret i 1. halvår 2013 og ca. [5.000] personer i 2. halvår svarende til i alt [18.000] personer i hele 2013, når der tages højde for, at nogle i målgruppen vil være berettiget til efterløn og seniorjob.

Sammenfatning:

- Dagpengereformens indfasning indebærer at relativt mange er i risiko for at opbruge dagpengeretten nogenlunde samtidig i starten af 2013. Et stort antal personer vil derfor opbruge dagpengeretten primo 2013.
- Fra politisk hold er der gennemført en række initiativer, som vil afbøde konsekvenserne af den kortere dagpengeperiode, og som sikrer personerne et efterfølgende forsørgelsesgrundlag. 1) Akutpakken styrker indsatsen med at hjælpe de ledige i arbejde i den sidste fase op til dagpengeophør. 2) Med akutjobbene stilles konkret efterspørgsel til rådighed for målgruppen, der får fortrinsret til jobbene både før og efter ophør af dagpengeretten. 3) Senest sikrer uddannelsesordningen aftalt i forbindelse med Finansloven for 2013 uddannelsesmuligheder og et tilhørende forsørgelsesgrundlag for de ledige, der måtte ende med at opbruge dagpengeretten.
- Det ventes – med betydelig usikkerhed – at omkring [4.000] personer vil opbruge dagpengeretten i januar, [3.000] i februar og [2.000] i marts, når der tages højde for, at nogle i stedet vil være berettiget til efterløn eller seniorjob.
- Samlet set ventes omkring [13.000] at opbruge dagpengeretten i 1. halvår 2013, når der tages højde for efterløn og seniorjob. Hvis der ikke gøres det, kan omkring [20.000] nå at opbruge dagpengeretten i 1. halvår 2013.
- Skønnet er opjusteret i forhold til forrige skøn fra sensommeren 2012. Der er i mellemtiden kommet et nyt og mere præcist beregningsgrundlag, samt opdaterede tal, der påvirker en række parametre i skønnene. Samtidig ses et reduceret afgangsmønster i efteråret i forhold til tidligere, hvilket kan hænge sammen med de svækkede konjunkturer og sammensætningen af de ledige, herunder især den relativt store gruppe, der står til at opbruge dagpengeretten i starten af 2013 efter min. 2 års stort set uafbrudt ledighed.

Dette notat beskriver indledningsvist, hvor mange der forventes at opbruge dagpengeretten, efterfulgt af baggrunden for det nye skøn og årsagerne til, at det nu forventes, at flere kan opbruge dagpengeretten i 2013 end hidtil antaget. I appendiks gennemgås det nye talgrundlag og antagelser bag skønnet.

1. Hovedtal fra skøn over personer, der kan opbruge dagpengeretten i 1. halvår 2013

Ved en opgørelse i uge 49, var knap 35.000 personer i risiko for at kunne opbruge dagpengeretten i 1. halvår 2013, såfremt de alle er uafbrudt ledige fra det tidspunkt og frem til ophør af dagpengeretten på et tidspunkt i løbet af de næste godt 7 måneder.

Slettet: 8

Langt færre vil i praksis opbruge dagpengeretten. Det hænger sammen med, at der løbende er ledige, der kommer i arbejde, starter på en uddannelse eller på anden måde forlader dagpengesystemet inden. Erfaringerne fra tidligere afkortninger af dagpengeperioden er desuden, at der kommer ekstraordinært mange i arbejde i tiden lige op til, at dagpengeretten er ved at ophøre.

Hvis man tager højde for den løbende afgang og indregner en ekstraordinær afgang i de sidste uger, vil væsentligt færre opbruge dagpengeretten. Se bilag 1 for nærmere antagelser i skønnet.

Når der – bl.a. på baggrund af de nyeste tal om afgangsmønstret – indregnes, at de, der står til at opbruge dagpengeretten i starten af 2013, forlader dagpengesystemet langsommere end tidligere, vurderes det, at omkring [13.000] kan opbruge dagpengeretten i 1. halvår 2013, jf. tabel 1. Her er der taget højde for, at nogle i stedet har ret til efterløn, ligesom nogle aldersmæssigt og forsikringsmæssigt i stedet vil være berettiget til seniorjob. Det er ikke muligt at skønne over, hvor mange der vælger at påbegynde efterløn hhv. før og efter, at dagpengeretten står til at blive opbrugt¹.

Medregnes i stedet alle personer, der kan overgå til seniorjob eller vil overgå til efterløn, vurderes det, at ca. [20.000] personer vil kunne opbruge dagpengeretten i 1. halvår af 2013. Der skønnes således at der i alt i 1. halvår af 2013 vil være ca. [7.000] af de personer, der kan opbruge dagpengeretten, der i stedet er berettiget til seniorjob eller efterløn.

Slettet: og ca. [7.000] personer i 2. halvår af 2013, svarende til at ca. [27.000] personer vil opbruge dagpengeretten i 2013.

Tabel 1

Skøn over antallet af personer, der opbruger dagpengeperioden i 1. halvår af 2013.

2013	1. halvår
Forventet antal, der opbruger dagpengeretten	[20.000]
Afgang til efterløn og seniorjob	[7.000]
Forventet antal, der opbruger dagpengeretten, når der tages højde for ændret adfærd og overgang til efterløn og seniorjob	[13.000]

Kilde: RAM, indberetninger fra a-kasseme samt egne beregninger.

Formateret tabel

¹ Der er tendens til, at mange påbegynder efterlønsforløb enten omkring årsskiftet, omkring d. 1. i måneden eller omkring ferieperioder, herunder især sommerferien.

Hovedparten af de der er i risiko for at opbruge dagpengeretten i starten af 2013. Det hænger sammen med indfasningsprofilen for dagpengereformen, hvor alle ledige fik en konkret dagpengeret alt efter, om de var indplacerede før eller efter 1. juli 2010². Det betyder, at mange også efterfølgende vil opbruge deres dagpengeret mere eller mindre samtidigt i stedet for løbende hen over året. Således ventes godt [10.000] ud af de [20.000] i 1. halvår 2013 at opbruge dagpengeretten i januar eller februar.

Slettet: (det såkaldte "pukkelproblem").

Slettet: 7

Slettet: 13

Også andre forhold gør det sværere at overføre de historiske erfaringer fra afkortninger af dagpengeperioden direkte til den nuværende situation. Ud over den hurtigere indfasningsmodel, er der denne gang ikke tale om mindre ændringer, men en halvering af ydelsesperioden. Væsentligt flere skal altså omstille sig til nye regler på kortere tid. Samtidig er genoptjeningskravet blevet strammet op. Endelig er konjunktursituationen omkring denne indfasning mindre gunstig end ved eksempelvis den seneste afkortning i 1999. Det betyder, at det kan være sværere at overføre historiske erfaringer direkte, og at der er betydelig større usikkerhed forbundet med de mulige adfærdsændringer.

De næste afsnit kommer ind på, hvad der ligger bag det ændrede skøn i form af nyt talberedskab, opdaterede tal, der indebærer ændringer i den forventede udvikling på visse parametre, samt fortsat svækkede konjunkturudsigter. Herefter følger afsnit om konsekvenserne af de politiske pakker i forhold til at afbøde konsekvenserne af den kortere dagpengeperiode. Bilaget bagerst gennemgår i større detaljer angørelserne og talgrundlaget bag skønnet.

2. Talberedskab ifm. Akutpakken giver adgang til nyere og mere præcise tal for dagpengemodtagere i slutningen af dagpengeperioden

I forbindelse med implementeringen af akutpakken modtager Arbejdsmarkedsstyrelsen løbende indberetninger fra a-kasserne om personer, der har modtaget brev om, at de vil opbruge deres dagpengeret om 6 måneder, hvis de fortsætter med at være ledige.

Slettet: I forbindelse med vedtagelsen af akutpakken i [september] 2012 udarbejdede Beskæftigelsesministeriet et skøn for, hvor mange af de ledige, der kunne risikere at opbruge dagpengeretten i 1. halvår 2013 og derfor ville blive omfattet af det særlige beredskab. ¶

Koblet med nye oplysninger for, hvor mange der aktuelt er afmeldt, giver det nye og mere præcise muligheder for at beskrive målgruppen og udarbejde prognoser for omfanget, der kan opbruge dagpengeretten³. Der er således nu et bedre kendskab til målgruppens sammensætning og adfærd, end ved det seneste talgrundlag fra sommeren 2012.

Slettet: ¶ Der blev samtidig etableret et særligt talberedskab, hvor målgruppen kan følges på ugebasis.

I forhold til tidligere opgørelser er denne opgørelse mere præcis, idet a-kassernes præcise vurdering af udfaldsdato kendes. En sammenligning med tilsvarende opgørelser på registerdata viser, at registeropgørelsen rammer samme falddato i ca. 85 pct. af tilfældene.

² Tidligere er afkortninger af dagpengeperioden blevet indfaset ved, at alle nyledige efter en bestemt dato fik de nye rettigheder, mens øvrige forblev i det gamle regime med deres igangværende rettigheder. Med den form for indfasning tog det, hvad der svarer til den gamle referenceperiode, eksempelvis min. [6] år fra den seneste afkortning i 1999, at implementere de nye regler.

³ Fra og med uge 48 forventes langt hovedparten af målgruppen for at kunne opbruge dagpengeretten i 1. halvår 2013 at være blevet kontaktet og dermed omfattet af Akutpakkeberedskabet. Det er samtidig det mulige udgangspunkt for en ny fremskrivning.

Akutupakken og de hyppigere kontakter med a-kasser og jobcentre kan – sammen med den styrkede presseomtale – desuden medvirke til, at flere ledige får justeret deres forventede dato for at opbruge dagpengereetten, dvs. får udskudt tidspunktet for, hvornår dagpengereetten udløber, fordi der korrigeres for forskellige beskæftigelsesforhold. Denne form for data er endnu ikke tilgået ministeriet, men kan betyde en udskydelse af det forventede udfald, hvilket kan påvirke den forventede timing og dermed vurderingen af, hvor mange der opbruger dagpengereetten i f.eks. 1. halvår 2013.

3. Nye og opdaterede tal bidrager til justering af tidligere skøn

Bl.a. ved hjælp af de nye tal for, hvor mange ledige der aktuelt er afmeldt (til beskæftigelse, uddannelse mv.) er der kommet bedre muligheder for at vurdere gruppens afgangsmønstre.

De nye tal tyder på, at der blandt dagpengemodtagere omfattet af akutupakken er en lidt langsommere afgang fra gruppen, end der tidligere har været for dagpengemodtagere. Der er flere tilbage på nuværende tidspunkt, som er omfattet af Akutupakken, end hvad der blev skønnet før ordningens oprettelse. Det skyldes, at flere personer med op til 1 års dagpengevarighed er vendt tilbage til ledighed, at målgruppen blev kontaktet tidligere end ventet, hvilket har øget omfanget, og at afgangsmønstret hos de allerede ledige har været langsommere end ventet (se bilag 1).

Samtidig står vi i en helt ekstraordinær situation, hvor indfasningen af den 2-årige dagpengeperiode betyder, at ekstra mange risikerer at opbruge dagpengereetten på samme tid. Sammen med den vedvarende økonomiske afmatning har denne helt ekstraordinære situation bidraget til at skabe stor usikkerhed omkring skønnet for, hvor mange der kan forventes at opbruge deres dagpenge. Det nye skøn indebærer derfor langsommere afgangsrater, især for den store gruppe, som står til at opbruge dagpenge i starten af året.

Der til kommer, at de personer, der er blevet omfattet af den forlængede dagpengereet i mindre grad er ophørt med at modtage dagpenge end det var forventet. Der er således flere, der er blevet forlænget i længere tid end ventet, og dette er personer, der kan opbruge dagpengereetten i 1. halvår af 2013, hvis de forlænges tilstrækkeligt længe.

Det er for gruppen der er i risiko for at opbruge dagpengereetten i 1. halvår af 2013 foretaget et skøn over, hvor mange der i løbet af dagpengeperioden har tilstrækkelig beskæftigelse til at påbegynde en ny dagpengeperiode. Ca. 2 pct. af de ledige skønnes allerede at have mindst 52 ugers beskæftigelse, og vil således når a-kassen opgør beskæftigelseskravet været berettiget til at påbegynde en ny dagpengeperiode.

Det bemærkes, at der endnu ikke er tal tilgængelige for den ekstraordinære adfærdændring, som tidligere har kunnet observeres i ugerne op til dagpengeophør. Der vil tidligst foreligge data om dette [medio/ved udgangen af januar 2013]. På grund af de særlige forhold omkring den store gruppe, der risikerer at opbruge dagpengereetten i starten af 2013, er forventningerne til deres adfærd i den sidste tid op

Slettet: 2

Slettet: flere end forventet

Slettet: , ifølge de nye tal, er blevet omfattet af den halve års forlængelse af dagpengeperioden [Skal sammenholdes med FL12 skøn]

Slettet: .

Slettet: "Puklen" fra indfasningen af den 2-årige dagpengeperiode er derfor blevet tilsvarende større end ventet.¶

Slettet: æ

Slettet: kring

mod dagpengeophør lavere end for personer, der først står til at opbruge dagpengen senere på året.

4. Svækkede beskæftigelsesudsigter

I løbet af efteråret har opdateringer af diverse økonomiske prognoser entydigt pegt på en forværring af konjunkturerne. Der er endnu ikke kommet gang i økonomien, og væksten i BNP i 2012 bliver markant lavere end tidligere ventet. Forventningerne til ledighedens udvikling er også blevet mere dystre, så de fleste prognoser peger først på en vending i ledigheden i [2. halvår 2013/begyndelsen af 2014]. Eksempelvis har vismændene nedjusteret deres vækstskøn for indeværende år fra 1,8 pct. til 0,2 pct., ligesom Nationalbanken også har nedskrevet deres forventninger til vækst og beskæftigelse væsentligt [evt. nævne flere]. Senest har OECD også udgivet en ny prognose for verdensøkonomien, som er mere dystre end tidligere. Det smitter også af på udsigterne for Danmark, som OECD - i lighed med de øvrige prognoser - har nedjusteret væsentligt. Den aktuelle, konjunkturmæssige udfordring er således større end tidligere anslået

Slettet: 3

Billedet bekræftes, når der ses på erhvervenes forventninger til beskæftigelsesudviklingen de kommende tre måneder gennem 2012, som vist i figur 1. Her ses en bedring i udsigterne på vej frem mod sommeren 2012. Gennem efteråret har de fire hovederhverv imidlertid alle haft negative forventninger til beskæftigelsesudvikling, og de er blevet gradvist forværret, særligt de seneste måneder.

Figur 1. Forventninger til beskæftigelsesudsigterne i hovederhvervene

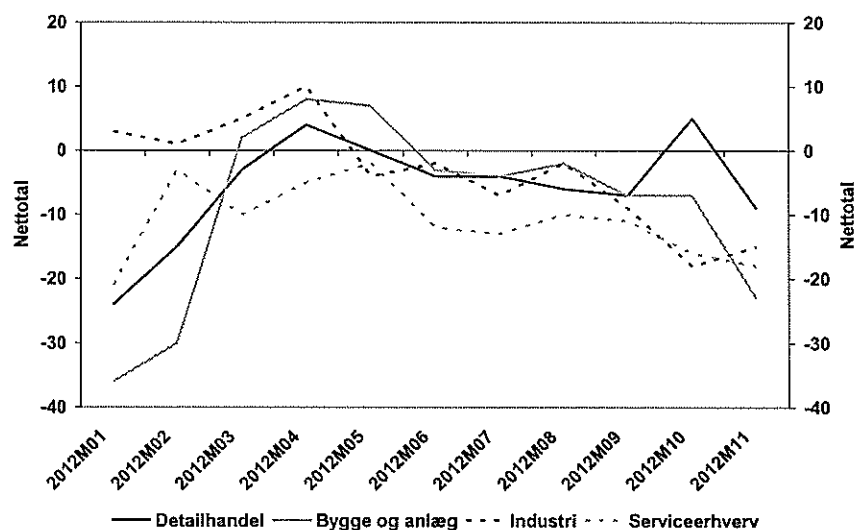

Kilde: Danmarks Statistik

Regeringens nye økonomiske prognose udkommer med Økonomisk Redegørelse d. 13. december.

5. Akutpakkerne og den særlige uddannelsesordning

Slettet: 4

For at afbøde konsekvenserne af dagpengereformens indfasning har regeringen gennemført i alt tre initiativer, som sætter ind på forskellig måde og på forskellige tidspunkter i forhold til de lediges dagpenget.

Akutupakken fra [september] 2012 indebærer et forhøjet beredskab med flere rettigheder for den ledige og en forstærket indsats i a-kasser og jobcentre til at understøtte mulighederne for at komme i beskæftigelse, inden dagpengeperioden opbruges.

De lediges beskæftigelsesmuligheder understøttes generelt af regeringens initiativer til at holde hånden under beskæftigelsen og styrke jobskabelsen (kick-start, fremrykkede offentlige investeringer, klima- og energiaftale ...), og den økonomiske politik, der understøtter et lavt renteniveau. Aftalen om Akutjob fra [oktober] 2012 målretter 12.500 af de nye job til de ledige, der står til at opbruge dagpengereetten, og giver dem fortrinsret hertil, såfremt de har kvalifikationer til jobbet. Dvs. der stilles konkret efterspørgsel til rådighed for gruppen. Akutjobbene kan fås op til 3 måneder før, men også efter at dagpengereetten er opbrugt.

Endelig blev der ved Finanslovsaftalen for 2013 aftalt en midlertidig uddannelsesordning med et dertil hørende forsørgelsesgrundlag for dem, der opbruger dagpengereetten i 1. halvår 2013.

Det er ikke muligt at opgøre, hvor meget de enkelte tiltag, som regeringen har vedtaget for at hjælpe gruppen, der står til at opbruge dagpengereetten, hver især betyder, og dermed hvilken effekt initiativerne vil have på antallet af personer, der ender med at opbruge dagpengereetten.

Det skyldes, at initiativerne virker på forskellig måde, at der ikke kan sammenlignes til alternativet, hvor initiativerne ikke var indført, og at flere af initiativerne (nogle af akutjobbene og uddannelsesordning) først træder til, når ydelsesperioden er opbrugt. Initiativerne har altså ikke alle til formål at forhindre ledige i at opbruge dagpengereetten, men også at afbøde konsekvenserne af, når dagpengeperioden teknisk set udløber.

F.eks. er det ikke muligt at skønne over, i hvilken takt akutjobbene vil blive oprettet, hvordan de er timet med, hvornår de ledige står til at opbruge dagpengereetten, og om de matcher de lediges kvalifikationer tilstrækkeligt. Akutjobbene er ikke kun et tilbud til dem, der har udsigt til snart at opbruge deres dagpenget, men også til dem, der når at opbruge dagpengereetten. Akutjobbene forhindrer altså ikke nødvendigvis dagpengemodtagerne i at opbruge dagpengereetten, men kan bringe dem tilbage i job efterfølgende.

Den særlige uddannelsesordning aftalt i forbindelse med FL13 vil sikre et forsørgelsesgrundlag til alle, der opbruger dagpengereetten og samtidig sikre mulighed for opkvalificering for at styrke mulighederne for at komme i beskæftigelse. Ordningen vil i sig selv ikke forhindre dagpengemodtagerne i at opbruge deres dagpenget, men afbøder konsekvenserne af at opbruge dagpengereetten. De ledige vil altså med ordningen teknisk set opbruge deres ydelsesperiode i dagpengesystemet, men fortsat være sikret et forsørgelsesgrundlag i en periode. Da ordningen således sikrer

et fortsat, om end midlertidigt, forsørgelsesgrundlag, kan der være risiko for, at incitamentet til at komme i arbejde reduceres for nogle af de udfaldstruede, hvilket kan svække afgangsmønstret i den sidste fase op mod dagpengeophør.

De politiske pakker virker hhv. før, under og efter ophør af dagpengeret, og deres virkning vil ikke alene kunne ventes som en reduktion i antallet af personer, der teknisk set ender med at opbruge dagpengeretten. De samlede konsekvenser skal snarere måles i forhold til, hvilket forsørgelsesgrundlag de ledige har efterfølgende, herunder hvor mange der er beskæftigede.

Bilag 1. Datagrundlag og antagelser bag skøn

Skønnet over antallet af personer, der opbruger dagpengeretten i 1. halvår af 2013 bygger på data indberettet i forbindelse med akutpakken. Der er aktuelt ca. 48.000 personer, der har modtaget brev fra deres a-kasse om, at de vil opbruge deres dagpengeret, hvis de fortsat er ledige i det næste halve år. Den forventede dato for dagpengeophør er beregnet af a-kassen og indrapporteret til Arbejdsmarkedsstyrelsen. Der er i beregningerne taget udgangspunkt i de personer, der fortsat var tilmeldt som dagpengemodtagere i uge 48 i 2012.

På baggrund af afmeldetallene for de personer, der har modtaget brev i uge 37 om, at de vil opbruge dagpengeretten, hvis de fortsat er ledige i det næste halve år, er der beregnet en ugentlig afgang fra dagpenge. Det er beregnet, at den gennemsnitlige afgang fra dagpenge er på ca. 1,4 pct. om ugen af den oprindelige gruppe⁴. Afgangen er regnet på baggrund af oplysninger om de ledige, der ventes at kunne opbruge dagpengeretten i januar-marts i 2013. Denne gruppe har haft en længere dagpengeperiode, end andre der kan opbruge dagpengeretten i 1. halvår af 2013, og en stor del af gruppen har samtidig haft længerevarende perioder med uafbrudt ledighed.

Det skønnes derfor, at afgang fra dagpengesystemet for personer, der har en ophørsdato efter marts 2013, er højere og svarer til en ugentlig afgang fra dagpenge (ændring i afmeldemønstret) på 1,6 pct. i forhold til den oprindelige gruppe. Der er i beregningerne indlagt en afgangssandsynlighed, der svarer til dette⁵.

Ved et afangsmønster på dette niveau er der ikke taget højde for, at der kan forventes en særlig høj afgang i slutningen af dagpengeperioden. Tidligere analyser af afgang fra dagpenge op imod afslutningen af dagpengeperioden viser, at den ugentlige afgangsrate fra dagpengesystemet øges op til omkring [10-14] pct. pr. uge i en periode før afslutningen af dagpengeperioden, jf. figur 1.

Figur 1.

⁴ Det svarer til en akkumuleret, ugentlig afgangsrate på knap 2 pct.

⁵ For dem, der opbruger dagpengeretten senere i 2013, er indlagt en akkumuleret, ugentlig afgangsrate på 2,5 pct., som svarer til, at gruppen af dagpengemodtagere omtrent halveres hvert halve år. Det svarer til tidligere tiders afangsmønster for dagpengemodtagere undervejs i dagpengeperioden.

Slettet: ¶

¶

Slettet: Skønnet over antallet af personer, der kan opbruge dagpengeretten i 2. halvår af 2013, bygger på et skøn over den forventede sidste dagpengedato, der er baseret på tilgængelige registeroplysninger. ¶

¶

Skønnet over antallet af personer, der opbruger dagpengeretten i 2. halvår, er mere usikkert end skønnet for 1. halvår, dels pga. af, at det ligger længere ude i fremtiden, og derfor skal fremskrives over en længere periode, og dels fordi datagrundlaget er mere usikkert. ¶

¶

Slettet: ¶

¶

¶

¶

Afgang fra dagpenge til beskæftigelse mv. ved ophør af dagpengeperioden ved 4 og 5-årig dagpengeperiode.

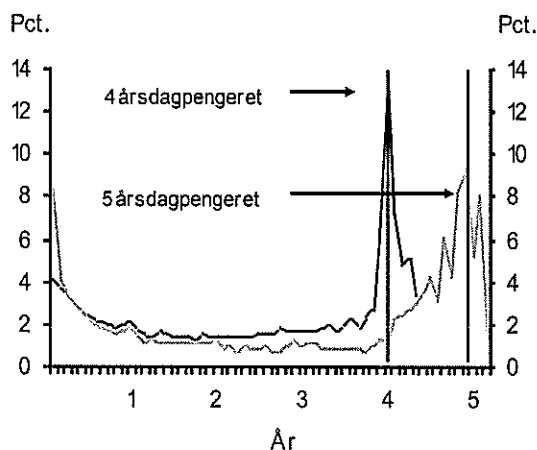

Anm.: Opgørelsen er foretaget for nyledige, der afsluttede ledighedsforløb i årene 1998 og 2005-2007.
 Kilde: DUR, DREAM-forløbsdatabasen.

For personer, der ikke har udsigt til at overgå til seniorjob, er det antaget, at der vil være en ekstraordinær afgang fra dagpenge på 20-25 pct. i den sidste periode (4-6 uger) som følge af ophør af dagpengeperioden. På baggrund af tidligere analyser af afgang fra dagpenge er den antagede afgang sat relativt lavt. Det skyldes, at der er tale om betydeligt flere ledige, der opbruger dagpengeretten samtidig, hvilket kan reducere mulighederne for at finde beskæftigelse i en konjunktursituation, der samtidig er svækket i forhold til tidligere tider.

Over 25 pct. af målgruppen er over 55 år, og heraf har ca. 80 pct. ret til seniorjob eller efterløn. Dette er baseret på en opgørelse af, hvor mange i gruppen omfattet af Akutpakken, der indbetaler efterlønsbidrag.

Det antages, at der for denne gruppe med ret til efterløn eller seniorjob ikke vil være en ekstraordinær afgang til beskæftigelse umiddelbart før dagpengeophør, men at de i langt højere grad vil opbruge deres dagpenget og overgå til seniorjob/efterløn.

Tabel 1 nedenfor viser skønnet fordelt på hhv. 1. og 2. halvår 2013 samt den ventede fordeling på årets første måneder.

Tabel 1. Forventet antal personer, der opbruger dagpengeretten i 2013

1.000 personer	Jan.	Feb.	Mar.	Apr.	Maj	Jun.	1. halv-år
Forventet dagpengeophør efter efterløn og seniorjob	4	3	2	1,5	1,5	1	13
Uden efterløn og seniorjob	6	5	3	2	2	2	20

Slettet: ¶

Formateret tabel

Kilde: RAM, indberetninger fra a-kasserne og egne beregninger.

Det har i opgørelserne ikke [endnu – følges op af AMS] været muligt at tage højde for, hvor mange der har genoptjent dagpengereetten ved at have opfyldt beskæftigelseskravet og derfor vil være berettiget til en ny dagpengeperiode enten lige før eller umiddelbart efter ophør af den igangværende dagpenget. Det vil reducere omfanget, som ikke længere er berettiget til dagpenge.

Til: Hanne Weise (haw@ams.dk)
Fra: Helle Osmer Clausen [HOC@bm.dk]
Emne: SV: status
Sendt: 11-12-2012 22:12:26

Kære Hanne,

Tak for bidraget. Jeg skriver videre i det og prøver at gøre det til et ØU-notat. Det betyder, at vi også skal have skrevet en ØU-forside, men den kan måske vente, til vi har talt med FM'et. Har endnu ikke hørt til mødetidspunkt.

Kan I ikke skrive noget mere om, hvor mange flere der er end forventet med den nuværende ½-års forlængelse, så man dermed kan antyde, hvor meget højere risikogruppen er blevet?

Mht. registercheck har vi muligvis misforstået hinanden. Det, der var meningen, var at lave en alternativ opgørelse på registrene, som vi ville have lavet den, hvis vi ikke havde haft akutupkøbetallene. Altså som det tidligere er blevet gjort. Dvs. en opgørelse over aktuelt indplacerede og deres forventede udfaldstidspunkt i 1. halvår 2013. Giver det også ca. 35.000 før nedskrivninger? I teksten står der noget med, at fald datoerne minder om hinanden, men vi tænkte på, om målgruppeopgørelserne også gjorde i de to former for opgørelser (antal personer)?

Mht om skønnet ligger fast, er jeg ikke enig i, at afgangsmønsteret bør holdes konstant for 80 pct. af de over 50-årige - det skal muligvis være langsommere end for de andre, men så skal vi have noget at bygge det på. Det flytter dog ikke væsentligt, så ikke her der skal bruges mest krudt. Men givet de mange justeringer vi allerede har foretaget og måske også kommer til at foretage, er det nok lidt for tidligt at hugge bremserne i ;-). Fx skal genoptjenerne jo nu justeres efter de tal, der er skrevet ind.

Endelig vil jeg høre, om I ikke kan sætte figur ind med udfald fordelt på ugerne i 1. halvår 2013, som vi talte om? Der spørges meget til, om udfaldet ligger i de første to uger af januar, men som jeg forstår det, ligger det nogenlunde jævnt hen over månederne. Ikke så præcis en figur, så alt nødvendigvis kan aflæses - fx udfaldsprofilen i pct. af gruppen i alt.

vh Helle

Fra: Hanne Weise
Sendt: ti 11-12-2012 17:51
Til: Helle Osmer Clausen
Emne: SV: status

Kære Helle

Her er så langt jeg er kommet. Jeg har ikke set på sammenfatningen da jeg går ud fra at den skal laves om.

Vi mener at vi skal fastholde de tal, der er her i notatet og ikke ændre beregningen. Vi mener at erfaringerne med §55,4 helt klart understøtter dette, og at det ikke medfører et forklaringsproblem i fht. den særlige uddannelsesindsats som jo er på en lav sats og kun har en varighed på op til 26 uger.

MVH Hanne

Fra: Helle Osmer Clausen
Sendt: 11. december 2012 16:24
Til: Hanne Weise
Emne: status

Hej Hanne,

Men du kan bare maile bidrag til notatet - så skriver jeg på det i aften.
Endnu ikke afklaring af, om mødet med FM bliver torsdag eller fredag, men har foreslået fredag morgen.

vh Helle

Med venlig hilsen

Helle Osmer Clausen

Kontorchef

LS – Analyseenheden

Tlf.: +45 7220 5130

E-mail: hoc@bm.dk

Beskæftigelsesministeriet
Ved Stranden 8 - 1061 København K
Tlf.: +45 7220 5000
Fax: +45 3314 3108
Sikker e-mail: bm@bm.dk
Hjemmeside: www.bm.dk

| The Ministry of Employment
| Ved Stranden 8 - 1061 København K
| Tlf.: +45 7220 5000
| Fax: +45 3314 3108
| Secure e-mail: bm@bm.dk
| Website: www.bm.dk

Til: Hanne Weise (haw@ams.dk)
Fra: Helle Osmer Clausen [HOC@bm.dk]
Emne: notatet retur
Sendt: 12-12-2012 16:31:16
Bilag: Forventet udfald i 2013 - opdateret med nyt talgrundlag 121212.doc;

Hej Hanne,

Så har jeg opdateret konklusioner mv. samt boks om hovedforklaringer. Hører gerne dine kommentarer. Visse steder står der lidt til jeres udfyldelse, bl.a. om datagrundlag og flere på forlængelse end ventet.

Vi vil gerne kunne oversende til FM'et i morgen med henblik på møde. Endnu ikke indkaldt.

vh Helle

[Beskæftigelsesministeriet]
[Finansministeriet]

Formateret: Skrifttype: Garamond

Slettet: <objekt>NOTAT<objekt> [udkast]

Skøn over antallet af dagpengemodtagere, der ventes at opbruge dagpengeretten i 1. halvår af 2013

Beskæftigelsesministeriet, Arbejdsmarkedsstyrelsen [og Finansministeriet] har bl.a. på baggrund af et nyt beregningsgrundlag udarbejdet et revideret skøn for, hvor mange dagpengemodtagere der forventes at opbruge dagpengeretten i 1. halvår 2013.

Slettet: og

Den seneste vurdering fra september 2012 for perioden lå på 7-12.000 personer og var baseret på et andet talgrundlag for ledige frem til sommeren 2012.

Slettet: 9

Slettet: 16

Den nye vurdering indebærer, at ca. [18.000] personer ventes at opbruge deres dagpengeret i 1. halvår 2013. Når der tages højde for, at nogle i målgruppen vil være berettiget til efterløn og seniorjob, ventes [14.000] at opbruge dagpengeretten og være uden permanent forsørgelse i 1. halvår 2013. De er i stedet målgruppen for hhv. kontanthjælp og den midlertidige uddannelsesordning.

Slettet: 3

Slettet: og ca. [5.000] personer i 2. halvår svarende til i alt [18.000] personer i hele 2013,

Slettet: n

Sammenfatning:

- Dagpengereformens indfasning indebærer at relativt mange er i risiko for at opbruge dagpengeretten nogenlunde samtidig i starten af 2013. Et stort antal personer vil derfor opbruge dagpengeretten primo 2013.
- Fra politisk hold er der gennemført en række initiativer, som vil afbøde konsekvenserne af den kortere dagpengeperiode, og som sikrer personerne et efterfølgende forsørgelsesgrundlag. 1) Akutpakken styrker indsatsen med at hjælpe de ledige i arbejde i den sidste fase op til dagpengeophør. 2) Med akutjobbene stilles konkret efterspørgsel til rådighed for målgruppen, der får fortrinsret til jobbene både før og efter ophør af dagpengeretten. 3) Senest sikrer uddannelsesordningen aftalt i forbindelse med Finansloven for 2013 uddannelsesmuligheder og et tilhørende forsørgelsesgrundlag for de ledige, der måtte ende med at opbruge dagpengeretten.
- I uge 49 var der omkring 35.000 tilmeldte ledige, som er i risiko for at opbruge dagpengeretten i løbet af 1. halvår 2013. En del vil finde beskæftigelse inden, og nogle vil påbegynde uddannelse osv. Ikke alle ender derfor med at opbruge dagpengeretten.
- Det ventes – med betydelig usikkerhed – at omkring [4.000] personer vil opbruge dagpengeretten i januar, [3.000] i februar og [2.000] i marts, når der tages højde for, at nogle i stedet vil være berettiget til efterløn eller seniorjob.
- Samlet set ventes omkring [18.000] at opbruge dagpengeretten i 1. halvår 2013. Omkring [1.000] er også berettiget til efterløn og overgår muligvis inden dagpengeophør til denne ordning. Andre [3.000] er berettiget til seniorjob. Tilbage er ca. [14.000], som efter ophør af dagpengeretten er uden

Formateret: Punktopstilling

Slettet: 3

permanent forsørgelsesgrundlag fra det offentlige. De kan i stedet få kon-
tanthjælp og/eller blive omfattet af den midlertidige uddannelsesordning.

- Skønnet er opjusteret i forhold til forrige skøn fra sensommeren 2012 på 7-12.000 for 1. halvår 2013. Der er i mellemtiden kommet et nyt og mere præcist beregningsgrundlag, samt opdaterede tal, der påvirker en række parametre i skønnene. Flere end tidligere ventet er blevet omfattet af den nuværende halvårslige forlængelse af dagpengeretten, hvilket har øget risikogruppen. Samtidig ses et reduceret afgangsmønster i efteråret i forhold til tidligere, hvilket hænger sammen med de svækkede konjunkturer og med sammensætningen af de ledige, herunder især den relativt store gruppe, der står til at opbruge dagpengeretten i starten af 2013 efter min. 2 års stort set uafbrudt ledighed.
- [Betydning for antagelse ift. brugen af den midlertidige uddannelsesordning]

Slettet: , når der tages højde for efterløn og seniorjob. Hvis der ikke gøres det, kan omkring [20.000] nå at opbruge dagpengeretten i 1. halvår 2013.

Slettet: kan

Formateret: Punktopstilling

Dette notat beskriver indledningsvist, hvor mange der forventes at opbruge dagpengeretten, efterfulgt af baggrunden for det nye skøn og årsagerne til, at det nu forventes, at flere kan opbruge dagpengeretten i 2013 end hidtil antaget. I appendiks gennemgås det nye talgrundlag og antagelser bag skønnet.

Boks 1. Hovedårsager til det nye og højere skøn over dagpengeophør

- Nyt talgrundlag fra Akutpakken muliggør mere præcis og opdateret opgørelse fra og med uge 48.
- Flere end forventet er omfattet af den igangværende dagpengeforlængelse på ½ år – risikogruppen er derfor større end tidligere ventet.
- Afgangsmønstret har i efteråret været langsommere end tidligere, hvilket har betydet, at flere end ventet er tilbage på nuværende tidspunkt.
- Konjunkturudsigterne er blevet svækket over efteråret, og en vending på arbejdsmarkedet ventes nu tidligst medio 2013. Det fremadrettede afgangsmønster er derfor også nedjusteret.
- Den ekstraordinære afgang, der typisk ses i slutfasen op mod dagpengeophør, er også nedjusteret i forhold til tidligere skøn for dem, der står til at opbruge dagpengeretten i starten af 2013 som følge af den dæmpede reaktion hidtil, og det store antal, der står til at opbruge dagpengeretten primo året.
- Omfanget, der ender med at opbruge dagpengeretten, kan vise sig lavere i takt med en række forhold: 1) at a-kasserne får revideret de forventede datoer for dagpengeophør; 2) at der korrigeres for hvor mange der har genoptjent eller når at genoptjente dagpengeretten; 3) at de ledige overgår til efterløn, inden dagpengeretten udløber; 4) at de ledige påbegynder akutjob, inden dagpengeretten udløber; 5) ...

Formateret tabel

1. Hovedtal fra skøn over personer, der kan opbruge dagpengeretten i 1. halvår 2013

Ved en opgørelse i uge 49, var knap 35.000 personer i risiko for at kunne opbruge dagpengeretten i 1. halvår 2013, såfremt de alle er uafbrudt ledige fra det tidspunkt

Slettet: ¶

Slettet: 8

og frem til ophør af dagpengeretten på et tidspunkt i løbet af de næste godt 7 måneder.

Langt færre vil i praksis opbruge dagpengeretten. Det hænger sammen med, at der løbende er ledige, der kommer i arbejde, starter på en uddannelse eller på anden måde forlader dagpengesystemet inden. Erfaringerne fra tidligere afkortninger af dagpengeperioden er desuden, at der kommer ekstraordinært mange i arbejde i tiden lige op til, at dagpengeretten er ved at ophøre.

Hvis man tager højde for den løbende afgang og indregner en ekstraordinær afgang i de sidste uger, vil væsentligt færre opbruge dagpengeretten. Se bilag 1 for nærmere antagelser i skønnet.

Når der – bl.a. på baggrund af de nyeste tal om afgangsmønstret – indregnes, at de, der står til at opbruge dagpengeretten i starten af 2013, forlader dagpengesystemet langsommere end tidligere, vurderes det, at omkring [13.000] kan opbruge dagpengeretten i 1. halvår 2013, jf. tabel 1. Her er der taget højde for, at nogle i stedet har ret til efterløn, ligesom nogle aldersmæssigt og forsikringsmæssigt i stedet vil være berettiget til seniorjob. Det er ikke muligt at skønne over, hvor mange der vælger at påbegynde efterløn hhv. før og efter, at dagpengeretten står til at blive opbrugt¹.

Medregnes i stedet alle personer, der kan overgå til seniorjob eller vil overgå til efterløn, vurderes det, at ca. [20.000] personer vil kunne opbruge dagpengeretten i 1. halvår af 2013. Der skønnes således at der i alt i 1. halvår af 2013 vil være ca. [7.000] af de personer, der kan opbruge dagpengeretten, der i stedet er berettiget til seniorjob eller efterløn.

Slettet: og ca. [7.000] personer i 2. halvår af 2013, svarende til at ca. [27.000] personer vil opbruge dagpengeretten i 2013.

Tabel 1

Skøn over antallet af personer, der opbruger dagpengeperioden i 1. halvår af 2013.

2013	1. halvår
Forventet antal, der opbruger dagpengeretten	[20.000]
Afgang til efterløn og seniorjob	[7.000]
Forventet antal, der opbruger dagpengeretten, når der tages højde for ændret adfærd og overgang til efterløn og seniorjob	[13.000]

Kilde: RAM, indberetninger fra a-kasserne samt egne beregninger.

Formateret tabel

Hovedparten af de der er i risiko for at opbruge dagpengeretten i starten af 2013. Det hænger sammen med indfasningsprofilen for dagpengereformen, hvor alle ledige fik en konkret dagpengeret alt efter, om de var indplacerede før eller efter 1. juli 2010². Det betyder, at mange også efterfølgende vil opbruge deres dagpengeret mere eller mindre samtidigt i stedet for løbende hen over året. Således ventes godt

Slettet: (det såkaldte "pukkelproblem").

¹ Der er tendens til, at mange påbegynder efterlønsforløb enten omkring årsskiftet, omkring d. 1. i måneden eller omkring ferieperioder, herunder især sommerferien.

² Tidligere er afkortninger af dagpengeperioden blevet indfaset ved, at alle nyledige efter en bestemt dato fik de nye rettigheder, mens øvrige forblev i det gamle regime med deres igangværende rettigheder. Med den form for indfasning tog det, hvad der svarer til den gamle referenceperiode, eksempelvis min. [6] år fra den seneste afkortning i 1999, at implementere de nye regler.

halvdelen eller [9,000] ud af de [18,000] i 1. halvår 2013 at opbruge dagpengeretten i januar eller februar.

Slettet: 7

Slettet: 10

Slettet: 13

Slettet: 20

Også andre forhold gør det sværere at overføre de historiske erfaringer fra afkortninger af dagpengeperioden direkte til den nuværende situation. Ud over den hurtigere indfasningsmodel, er der denne gang ikke tale om mindre ændringer, men en halvering af ydelsesperioden. Væsentligt flere skal altså omstille sig til nye regler på kortere tid. Samtidig er genoptjeningskravet blevet strammet op. Endelig er konjunktursituationen omkring denne indfasning mindre gunstig end ved eksempelvis den seneste afkortning i 1999. Det betyder, at det kan være sværere at overføre historiske erfaringer direkte, og at der er betydelig større usikkerhed forbundet med de mulige adfærd ændringer.

De næste afsnit kommer ind på, hvad der ligger bag det ændrede skøn i form af nyt talberedskab, opdaterede tal, der indebærer ændringer i den forventede udvikling på visse parametre, samt fortsat svækkede konjunkturudsigter. Herefter følger afsnit om konsekvenserne af de politiske pakker i forhold til at afbøde konsekvenserne af den kortere dagpengeperiode. Bilaget bagerst gennemgår i større detaljer angørelserne og talgrundlaget bag skønnet.

2. Talberedskab ifm. Akutpakken giver adgang til nyere og mere præcise tal for dagpengemodtagere i slutningen af dagpengeperioden

I forbindelse med implementeringen af akutpakken modtager Arbejdsmarkedsstyrelsen løbende indberetninger fra a-kasserne om personer, der har modtaget brev om, at de vil opbruge deres dagpengeret om 6 måneder, hvis de fortsætter med at være ledige.

Slettet: I forbindelse med vedtagelsen af akutpakken i [september] 2012 udarbejdede Beskæftigelsesministeriet et skøn for, hvor mange af de ledige, der kunne risikere at opbruge dagpengeretten i 1. halvår 2013 og derfor ville blive omfattet af det særlige beredskab. ¶

Koblet med nye oplysninger for, hvor mange der aktuelt er afmeldt, giver det nye og mere præcise muligheder for at beskrive målgruppen og udarbejde prognoser for omfanget, der kan opbruge dagpengeretten³. Der er således nu et bedre kendskab til målgruppens sammensætning og adfærd, end ved det seneste talgrundlag fra sommeren 2012.

Slettet: ¶ Der blev samtidig etableret et særligt talberedskab, hvor målgruppen kan følges på ugebasis.

I forhold til tidligere opgørelser er denne opgørelse mere præcis, idet a-kassernes præcise vurdering af udfaldsdato kendes. En sammenligning med tilsvarende opgørelser på registerdata viser, at registeropgørelsen rammer samme fald dato i ca. 85 pct. af tilfældene. [Supplér med, om registeropgørelser også på nuværende tidspunkt vil vise en risikogruppe på omkring 35.000 med samme udfaldsprofil som i afmeldte detaljerne fra Akutpakken]

Akutpakken og de hyppigere kontakter med a-kasser og jobcentre kan – sammen med den styrkede presseomtale – desuden medvirke til, at flere ledige får justeret deres forventede dato for at opbruge dagpengeretten, dvs. får udskudt tidspunktet for, hvornår dagpengeretten udløber, fordi der korrigeres for forskellige beskæftigelsesforhold. Denne form for data er endnu ikke tilgængeligt for ministeriet, men kan betyde en udskydelse af det forventede udfald, hvilket kan påvirke den forventede ti-

³ Fra og med uge 48 forventes langt hovedparten af målgruppen for at kunne opbruge dagpengeretten i 1. halvår 2013 at være blevet kontaktet og dermed omfattet af Akutpakkeberedskabet. Det er samtidig det mulige udgangspunkt for en ny fremskrivning.

ming og dermed vurderingen af, hvor mange der opbruger dagpengere retten i f.eks. 1. halvår 2013.

3. Nye og opdaterede tal bidrager til justering af tidligere skøn

Bl.a. ved hjælp af de nye tal for, hvor mange ledige der aktuelt er afmeldt (til beskæftigelse, uddannelse mv.) er der kommet bedre muligheder for at vurdere gruppens afgangsmønstre.

De nye tal tyder på, at der blandt dagpengemodtagere omfattet af akutpakken er en lidt langsommere afgang fra gruppen, end der tidligere har været for dagpengemodtagere. Der er flere tilbage på nuværende tidspunkt, som er omfattet af Akutpakken, end hvad der blev skønnet før ordningens oprettelse. Det skyldes, at flere personer med op til 1 års dagpengevarighed er vendt tilbage til ledighed, at målgruppen blev kontaktet tidligere end ventet, hvilket har øget omfanget, og at afgangsmønstret hos de allerede ledige har været langsommere end ventet (se bilag 1).

Samtidig står vi i en helt ekstraordinær situation, hvor indfasningen af den 2-årige dagpengeperiode betyder, at ekstra mange risikerer at opbruge dagpengere retten på samme tid. Sammen med den vedvarende økonomiske afmatning har denne helt ekstraordinære situation bidraget til at skabe stor usikkerhed omkring skønnet for, hvor mange der kan forventes at opbruge deres dagpenge ret. Det nye skøn indebærer derfor langsommere afgangsrater, især for den store gruppe, som står til at opbruge dagpenge i starten af året.

Flere omfattet af den ½-årige dagpengeforlængelse i 2. halvår 2012 end ventet

Dertil kommer, at de personer, der er blevet omfattet af den forlængede dagpenge ret i mindre grad er ophørt med at modtage dagpenge end det var forventet. Der er således flere, der er blevet forlænget i længere tid end ventet og dette er personer, der kan opbruge dagpengere retten i 1. halvår af 2013, hvis de forlænges tilstrækkeligt længe. [Indsæt tal for hvor mange, der er omfattet af forlængelsen ift. forventningen og evt lidt om hvorfor: altså det styrkede incitament til at være ledig]

Det bemærkes, at der endnu ikke er tal tilgængelige for den ekstraordinære adfærdsændring, som tidligere har kunnet observeres i ugerne op til dagpengeophør.

Der vil tidligst foreligge data om dette [medio/ved udgangen af januar 2013]. På grund af de særlige forhold omkring den store gruppe, der risikerer at opbruge dagpengere retten i starten af 2013, er forventningerne til deres adfærd i den sidste tid op mod dagpengeophør lavere end for personer, der først står til at opbruge dagpengere retten senere på året.

4. Svækkede beskæftigelsesudsigter

I løbet af efteråret har opdateringer af diverse økonomiske prognoser entydigt pegt på en forværring af konjunkturerne. Der er endnu ikke kommet gang i økonomien, og væksten i BNP i 2012 bliver markant lavere end tidligere ventet. Forventningerne til ledighedens udvikling er også blevet mere dystre, så de fleste prognoser peger først på en vending i ledigheden i [2. halvår 2013/begyndelsen af 2014]. Eksempelvis har vismændene nedjusteret deres væksts-køn for indeværende år fra 1,8 pct. til 0,2 pct., ligesom Nationalbanken også har nedskrevet deres forventninger til vækst og beskæftigelse væsentligt [evt. nævne flere]. Senest har OECD også ud-

Slettet: 2

Formateret: Skrifttype: Kursiv

Slettet: flere end forventet

Slettet: , ifølge de nye tal, er blevet omfattet af den halve års forlængelse af dagpengeperioden [Skal sammenholdes med FL12 skøn]

Slettet: .

Slettet: "Puklen" fra indfasningen af den 2-årige dagpengeperiode er derfor blevet tilsvarende større end ventet. ¶

Slettet: Det er for gruppen der er i risiko for at opbruge dagpengere retten i 1. halvår af 2013 foretaget et skøn over, hvor mange der i løbet af dagpengeperioden har tilstrækkelig beskæftigelse til at påbegynde en ny dagpengeperiode. Ca. 2 pct. af de ledige skønnes allerede at have mindst 52 ugers beskæftigelse, og vil således når a-kassen opgør beskæftigelseskravet været berettiget til at påbegynde en ny dagpengeperiode. ¶

Slettet: æ

Slettet: kring

Slettet: 3

givet en ny prognose for verdensøkonomien, som er mere dystre end tidligere. Det smitter også af på udsigterne for Danmark, som OECD - i lighed med de øvrige prognoser – har nedjusteret væsentligt. Den aktuelle, konjunkturmæssige udfordring er således større end tidligere anslået

Billedet bekræftes, når der ses på erhvervenes forventninger til beskæftigelsesudviklingen de kommende tre måneder gennem 2012, som vist i figur 1. Her ses en bedring i udsigterne på vej frem mod sommeren 2012. Gennem efteråret har de fire hovederhverv imidlertid alle haft negative forventninger til beskæftigelsesudviklingen, og de er blevet gradvist forværret, særligt de seneste måneder.

Figur 1. Forventninger til beskæftigelsesudsigterne i hovederhvervene

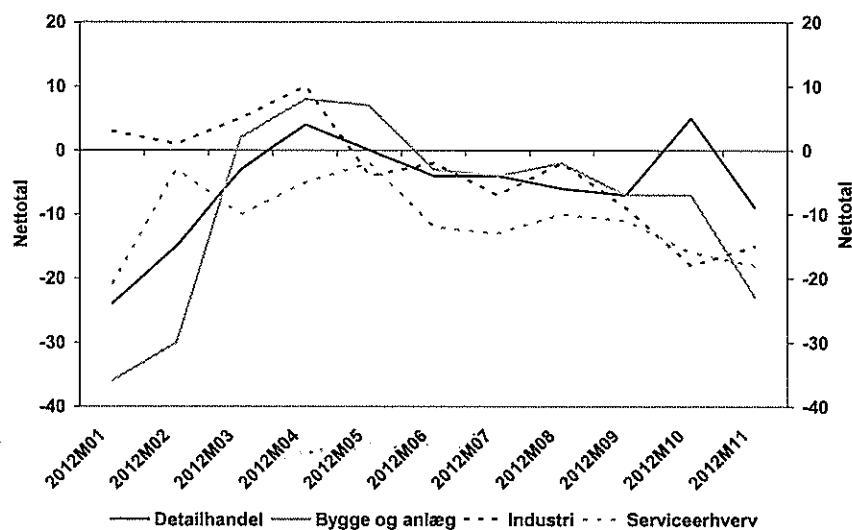

Kilde: Danmarks Statistik

Regeringens nye økonomiske prognose udkommer med Økonomisk Redegørelse d. 13. december. Heri indegår en markant nedjustering af vækstudsigterne for især indværende år 2012, men også for 2013, i forhold til den seneste vurdering fra august. Nedjusteringen hænger sammen med den internationale økonomi, men også udviklingen i Danmark, herunder det seneste kvartals væksttal. Samtidig er ledighedstallet blevet opjusteret for 2013, og en vending på arbejdsmarkedet er nu udskudt ½ år og ventes først medio 2013. Regeringens egen prognose viser altså et svækket konjunkturbillede i forhold til forventningerne lige før og efter sommeren 2012, hvor det seneste skøn for dagpengemodtagernes dagpenget blev udarbejdet.

5. Akutpakkerne og den særlige uddannelsesordning

For at afbøde konsekvenserne af dagpengereformens indfasning har regeringen i første omgang forlænget dagpengereetten med ½ år med FL12 og herefter gennemført i alt tre initiativer, som sætter ind på forskellig måde og på forskellige tidspunkter i forhold til de lediges dagpenget.

Slettet: 4

Dagpengeforlængelsen med ½ år gælder for 2. halvår 2012, hvorfor den relativt store gruppe, som står til at opbruge dagpengereetten nogenlunde samtidig, er udsendt til primo 2013.

Akutpakken fra [september] 2012 indebærer et forhøjet beredskab med flere rettigheder for den ledige og en forstærket indsats i a-kasser og jobcentre til at understøtte mulighederne for at komme i beskæftigelse, inden dagpengeperioden opbruges.

Slettet: ¶

De lediges beskæftigelsesmuligheder understøttes generelt af regeringens initiativer til at holde hånden under beskæftigelsen og styrke jobskabelsen (kick-start, fremrykkede offentlige investeringer, klima- og energiaftale), og den økonomiske politik, der understøtter et lavt renteniveau. Aftalen om Akutjob fra [oktober] 2012 målretter 12.500 af de nye job til de ledige, der står til at opbruge dagpengereetten, og giver dem fortrinsret hertil, såfremt de har kvalifikationerne til jobbet. Dvs. der stilles konkret efterspørgsel til rådighed for gruppen. Akutjobbene kan fås op til 3 måneder før, men også efter at dagpengereetten er opbrugt.

Endelig blev der ved Finanslovsaftalen for 2013 aftalt en midlertidig uddannelsesordning med et dertil hørende forsørgelsesgrundlag for dem, der opbruger dagpengereetten i 1. halvår 2013.

Det er ikke muligt at opgøre, hvor meget de enkelte tiltag, som regeringen har vedtaget for at hjælpe gruppen, der står til at opbruge dagpengereetten, hver især betyder, og dermed hvilken effekt initiativerne vil have på antallet af personer, der ender med at opbruge dagpengereetten.

Det skyldes, at initiativerne overlapper hinanden, virker på forskellig måde, at der ikke kan sammenlignes til alternativet, hvor initiativerne ikke var indført, og at flere af initiativerne (nogle af akutjobbene og uddannelsesordning) først træder til, når ydelsesperioden er opbrugt. Initiativerne har altså ikke alle til formål at forhindre ledige i at opbruge dagpengereetten, men også at afbøde konsekvenserne, når dagpengeperioden teknisk set udløber.

Slettet: af

F.eks. er det ikke muligt at skønne over, i hvilken takt akutjobbene vil blive oprettet, hvordan de er timet med, hvornår de ledige står til at opbruge dagpengereetten, og om de matcher de lediges kvalifikationer tilstrækkeligt. Akutjobbene er ikke kun et tilbud til dem, der har udsigt til snart at opbruge deres dagpenget, men også til dem, der når at opbruge dagpengereetten. Akutjobbene forhindrer altså ikke nødvendigvis dagpengemodtagerne i at opbruge dagpengereetten, men kan bringe dem tilbage i job efterfølgende.

Den særlige uddannelsesordning aftalt i forbindelse med FL13 vil sikre et forsørgelsesgrundlag til alle, der opbruger dagpengereetten og samtidig sikre mulighed for opkvalificering for at styrke mulighederne for at komme i beskæftigelse. Ordningen vil i sig selv ikke forhindre dagpengemodtagerne i at opbruge deres dagpenget, men afbøder konsekvenserne af at opbruge dagpengereetten. De ledige vil altså med ordningen teknisk set opbruge deres ydelsesperiode i dagpengesystemet, men fortsat være sikret et forsørgelsesgrundlag i en periode. Da ordningen således sikrer et fortsat, om end midlertidigt, forsørgelsesgrundlag, kan der være risiko for, at in-

citamentet til at komme i arbejde reduceres for nogle af de udfaldstruede, hvilket kan svække afgangsmønstret i den sidste fase op mod dagpengeophør.

De politiske pakker virker hhv. før, under og efter ophør af dagpengeret, og deres virkning vil ikke alene kunne ventes som en reduktion i antallet af personer, der teknisk set ender med at opbruge dagpengeretten. De samlede konsekvenser skal snarere måles i forhold til, hvilket forsørgelsesgrundlag de ledige har efterfølgende, herunder hvor mange der er beskæftigede.

Bilag 1. Datagrundlag og antagelser bag skøn

Skønnet over antallet af personer, der opbruger dagpengeretten i 1. halvår af 2013 bygger på data indberettet i forbindelse med akutpakken. Der er aktuelt ca. 48.000 personer, der har modtaget brev fra deres a-kasse om, at de vil opbruge deres dagpengeret, hvis de fortsat er ledige i det næste halve år. Den forventede dato for dagpengeophør er beregnet af a-kassen og indrapporteret til Arbejdsmarkedsstyrelsen. Der er i beregningerne taget udgangspunkt i de personer, der fortsat var tilmeldt som dagpengemodtagere i uge 48 i 2012.

På baggrund af afmeldetallene for de personer, der har modtaget brev i uge 37 om, at de vil opbruge dagpengeretten, hvis de fortsat er ledige i det næste halve år, er der beregnet en ugentlig afgang fra dagpenge. Det er beregnet, at den gennemsnitlige afgang fra dagpenge (ændring i afmeldemønstret) er på ca. 1,4 pct. om ugen af den oprindelige gruppe⁴. Afgangen er regnet på baggrund af oplysninger om de ledige, der ventes at kunne opbruge dagpengeretten i januar-marts i 2013. Denne gruppe har haft en længere dagpengeperiode, end andre der kan opbruge dagpengeretten i 1. halvår af 2013, og en stor del af gruppen har samtidig haft længerevarende perioder med uafbrudt ledighed.

Det skønnes derfor også, at afgang fra dagpengesystemet for personer, der har en ophørsdato efter marts 2013, vil være højere og svare til en ugentlig afgang fra dagpenge (ændring i afmeldemønstret) på 1,6 pct. i forhold til den oprindelige gruppe. Der er i beregningerne indlagt en afgangssandsynlighed, der svarer til det⁵.

Ved et afgangsmønster på dette niveau er der ikke taget højde for, at der kan forventes en særlig høj afgang i slutningen af dagpengeperioden. Tidligere analyser af afgang fra dagpenge op imod afslutningen af dagpengeperioden viser, at den ugentlige afgangsrate fra dagpengesystemet øges op til omkring [10-14] pct. i en periode før afslutningen af dagpengeperioden, jf. figur 1.

Figur 1.

⁴ Det svarer til en akkumuleret, ugentlig afgangsrate på knap 2 pct.

⁵ For dem, der opbruger dagpengeretten senere i 2013, er indlagt en akkumuleret, ugentlig afgangsrate på 2,5 pct., som svarer til, at gruppen af dagpengemodtagere omtrent halveres hvert halve år. Det svarer til tidligere tiders afgangsmønster for dagpengemodtagere undervejs i dagpengeperioden.

Slettet: ¶

¶

Slettet: ¶

Slettet: Skønnet over antallet af personer, der kan opbruge dagpengeretten i 2. halvår af 2013, bygger på et skøn over den forventede sidste dagpengedato, der er baseret på tilgængelige registeroplysninger. ¶

¶ Skønnet over antallet af personer, der opbruger dagpengeretten i 2. halvår, er mere usikkert end skønnet for 1. halvår, dels pga. af, at det ligger længere ude i fremtiden, og derfor skal fremskrives over en længere periode, og dels fordi datagrundlaget er mere usikkert. ¶

Slettet: er

Slettet: r

Kommentar [A1]: Dette tal indgår ikke i beregningerne direkte længere

Slettet: pr. uge

Slettet: ¶

¶

¶

¶

¶

Afgang fra dagpenge til beskæftigelse mv. ved ophør af dagpengeperioden ved 4 og 5-årig dagpengeperiode.

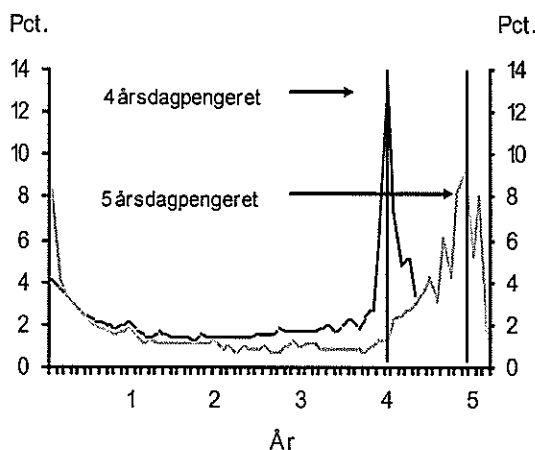

Anm.: Opgørelsen er foretaget for nylødige, der afsluttede ledighedsforløb i årene 1998 og 2005-2007.
 Kilde: DUR, DREAM-forløbsdatabasen.

For personer, der ikke har udsigt til at overgå til seniorjob, er det antaget, at der vil være en ekstraordinær afgang fra dagpenge på 20-25 pct. i den sidste periode som følge af ophør af dagpengeperioden. Overgangen ventes størst for dem, der ventes at opbruge dagpengeretten i slutningen af 1. halvår 2013 og lavest for dem, der er på vej til at gøre det primo 2013. På baggrund af tidligere analyser af afgang fra dagpenge er den antagede, ekstraordinære afgang sat relativt lavt. Det skyldes, at der er tale om betydeligt flere ledige, der opbruger dagpengeretten samtidig, hvilket kan reducere mulighederne for at finde beskæftigelse i en konjunktursituation, der samtidig er svækket i forhold til tidligere tider.

Slettet: (4-6 uger)

Slettet:

Over 25 pct. af målgruppen er over 55 år, og heraf har ca. 80 pct. ret til seniorjob eller efterløn. Dette er baseret på en opgørelse af, hvor mange i gruppen omfattet af Akutpakken, der indbetaler efterlønsbidrag.

Det antages, at der for denne gruppe med ret til efterløn eller seniorjob ikke vil være en ekstraordinær afgang til beskæftigelse umiddelbart før dagpengeophør, men at de i langt højere grad vil opbruge deres dagpenge og overgå til seniorjob/efterløn.

Tabel 1 nedenfor viser skønnet fordelt på hhv. 1. og 2. halvår 2013 samt den ventede fordeling på årets første måneder.

Tabel 1. Forventet antal personer, der opbruger dagpengeretten i 2013

1.000 personer	Jan.	Feb.	Mar.	Apr.	Maj	Jun.	1. halvår
Forventet dagpengeophør	[5]	[4]	[3]	[2]	[2]	[2]	[18]
Forventet dagpengeophør	[4]	[3]	[2,5]	[1,5]	[1,5]	[1,5]	[14]

Slettet: 1

Slettet: 3

uden permanent forsørgelse bagefter							
-------------------------------------	--	--	--	--	--	--	--

Kilde: RAM, indberetninger fra a-kasserne og egne beregninger.

[Indsæt figur, der viser det forventede udfald på ugeniveau – fx bruttogruppen på de 35.000 fordelt på pct. – for at vise, at udfaldet ikke kommer på én gang i uge 1 i 2013 eller i uge 13, som ministeren af en eller anden grund forventer]

Det er for gruppen der er i risiko for at opbruge dagpenge retten i 1. halvår af 2013 foretaget et skøn over, hvor mange der i løbet af dagpengeperioden har tilstrækkelig beskæftigelse til at påbegynde en ny dagpengeperiode. Ca. 2 pct. af de ledige eller ca. [750] personer skønnes allerede at have mindst 52 ugers beskæftigelse, og vil således når a-kassen opgør beskæftigelseskravet været berettiget til at påbegynde en ny dagpengeperiode. Flere kan nå det i løbet af de kommende uger og frem til dagpengeophør, men det er ikke muligt at skønne over, hvor mange eller hvem der ventes at gøre det i forhold til de forskellige tidspunkter for ophør af dagpenge retten. De vil i så fald blive berettiget til en ny dagpengeperiode enten lige før eller umiddelbart efter ophør af den igangværende dagpenge ret. Det vil reducere omfanget, som ikke længere er berettiget til dagpenge, og dermed det aktuelle skøn.

Slettet: efter efterløn og seniorjob

Slettet: Uden efterløn og seniorjob

Formateret tabel

Formateret: Skrifttype: 11 pkt

Slettet: ¶

Det har i opgørelserne ikke (endnu – følges op af AMS) været muligt at tage højde for, hvor mange der har genoptjent dagpenge retten ved at have opfyldt beskæftigelseskravet og derfor vil være

Til: Helle Osmer Clausen (Kontorchef, AE)
Cc: Klaus Henrik Langager (KHL@ams.dk)
Fra: Hanne Weise [haw@ams.dk]
Emne: SV: notatet retur
Sendt: 12-12-2012 16:58:15
Bilag: Antagelser bag udfaldsskøn for 2013 - 121212haw.xls; Forventet udfald i 2013 - opdateret med nyt talgrundlag 121212.doc;

Kære Helle

Jeg har forsøgt at sætte det jeg havde lavet ind i dit notat, men jeg ville gerne nå at se mere på det. Jeg er ikke begejstret for figuren med udfald fordelt på uger, men jeg har sat den ind. Jeg er bange for at det bliver alt for detaljeret, og det er lidt noget fusk med nedskrivningerne, jeg har ikke regnet det helt præcist. Jeg har fået lavet en opgørelse på den sidste cram uge uge 42, vi estimerer her at 39.396 kan opbruge dagpengereften i 1. halvår. Når jeg nedskriver dette med de afgangspct.'er vi bruger havner jeg på et tal der ligger meget tæt på de tilmeldte vi har i uge 49, jeg har derfor ikke skrevet noget ind i notatet.

Jeg har vedlagt et regneark (ark 2, beregning markeret med gult) hvor jeg har beregnet udfaldet som vi mener det bør beregnes. Jeg har trukket de 2 pct. der genoptjener ud først og så har jeg nedskrevet alle med vores afgangsprocenter. Jeg har så kun ladet dem der var tilbage, der ikke er seniorjob berettiget have den ekstraordinære adfærd.

Jeg er i Odense og Roskilde og holde oplæg i morgen, men jeg ser min mail.

MVH Hanne

Fra: Helle Osmer Clausen
Sendt: 12. december 2012 16:31
Til: Hanne Weise
Emne: notatet retur

Hej Hanne,

Så har jeg opdateret konklusioner mv. samt boks om hovedforklaringer. Hører gerne dine kommentarer. Visse steder står der lidt til jeres udfyldelse, bl.a. om datagrundlag og flere på forlængelse end ventet.

Vi vil gerne kunne oversende til FM'et i morgen med henblik på møde. Endnu ikke indkaldt.

vh Helle

Uge 48		2013					
		Antal personer der har modtaget brev og som aktuelt er tilmeldt					
		01-13	02-13	03-13	04-13	05-13	06-13
Hele landet	Alder i alt	7.638	6.935	6.194	4.412	4.669	4.871
	55-59 år	1.622	1.498	1.217	771	860	857
	60-64 år	507	498	380	274	243	240

Antal uger til fald dato	6	11	15	19	24	28	
	1,4	1,4	1,6	1,6	1,6	1,6	
	Januar	Februar	Marts	April	Maj	Juni	I alt

Afgang beregnet på afgang brevgr.

Samlet skønnet max u	6.996	5.867	4.707	3.071	2.876	2.689	26.207
- heraf til seniorjob, eft	1.810	1.697	1.357	888	938	932	7.622
Udfald - seniorjob	5.187	4.170	3.350	2.183	1.939	1.756	18.585

Ekstraordinær adfærd	0,2	0,2	0,25	0,25	0,25	0,25	
Samlet skønnet max u	5.597	4.694	3.531	2.303	2.157	2.017	20.298
- heraf til seniorjob, eft	1.810	1.697	1.357	888	938	932	7.622
Udfald - seniorjob	3.787	2.997	2.173	1.415	1.220	1.084	12.676

	2013 1. halvår	2. halvår	I alt
Målgruppe	34.719	32.462	67.181
Udfald m/a	26.207	0	26.207
Seniorjob	7.622	0	7.622
Udfald m/a	18.585	0	18.585
Udfald efte	20.298	0	20.298
Seniorjob	7.622	0	7.622
Udfald efte	12.676	0	12.676

	Januar	Februar	Marts	April	Maj	Juni	I alt
Samlet skønnet max u	91,6	84,6	76	69,6	61,6	55,2	
- heraf til seniorjob, eft	85,0	85,0	85,0	85,0	85,0	85,0	
Udfald - seniorjob	67,9	60,1	54,1	49,5	41,5	36,1	

Med adfærd	Januar	Februar	Marts	April	Maj	Juni	I alt
Samlet skønnet max u	73,28	67,68	57	52,2	46,2	41,4	
- heraf til seniorjob, eft	85,0	85,0	85,0	85,0	85,0	85,0	
Udfald - seniorjob	49,6	43,2	35,1	32,1	26,1	22,3	

17,593923
4,9271197

		2013			
		Antal personer der har modtaget brev og er um (nov12)			
		07-13	08-13	09-13	10-13
Hele landet	Alder i alt	7.339	4.467	4.590	4.747
	55-59 år	0	0	0	0
	60-64 år	0	0	0	0
Antal uger til falddato		32	37	41	45
1,6					
Justeret ift. 0,75	Alder i alt	0	0	0	0
	55-59 år	0	0	0	0
	60-64 år	0	0	0	0

	Januar	Februar	Marts	April
Afgang beregnet på afgang brevgr.				
Samlet skønnet max u	0	0	0	0
- heraf til seniorjob, eft	0	0	0	0
- nedskrevet rest til sei	0	0	0	0
Udfald - seniorjob	0	0	0	0
Ekstraordin 0,25				
Samlet skønnet max u	0	0	0	0
- heraf til seniorjob, eft	0	0	0	0
Udfald - seniorjob	0	0	0	0

1,5109024 1,4354459

	Januar	Februar	Marts	April
Afgang beregnet på afgang brevgr.				
Samlet skønnet max u	0,0	0,0	0,0	0,0
- heraf til seniorjob, eft	#DIV/0!	#DIV/0!	#DIV/0!	#DIV/0!
- nedskrevet rest til sei	#DIV/0!	#DIV/0!	#DIV/0!	#DIV/0!
Udfald - seniorjob	0,0	0,0	0,0	0,0

Med adfærd	Januar	Februar	Marts	April
Samlet skønnet max u	0	0	0	0
- heraf til seniorjob, eft	#DIV/0!	#DIV/0!	#DIV/0!	#DIV/0!
Udfald - seniorjob	0,0	0,0	0,0	0,0

netat inden for 2 mdr.	
11-13	12-13
4.937	6.382
0	0
0	0
50	54

32.462 Skal nedskrives med afmelde

0	0
0	0
0	0

Maj	Juni	I alt
0	0	0
0	0	0
0	0	0
0	0	0
0	0	0
0	0	0
0	0	0
0	0	0

Maj	Juni	I alt
0,0	0,0	
#DIV/0!	#DIV/0!	
#DIV/0!	#DIV/0!	
0,0	0,0	

Maj	Juni
0	0
#DIV/0!	#DIV/0!
0,0	0,0

Fremskrivning af personer, der kan opbruge dagpengere retten i 2013

Forventet udfaldstidspunkt	Januar	Februar	Marts	April	Maj	Juni	I alt 1. halvår 2013
Uge 49							
Nedskrivning som følge af 52 ugers besk.	0,02						
Rest, der stadig er tilmeldt	7.382	6.706	5.998	4.286	4.559	5.028	33.959
Målgruppe for seniorjob og efterløn							
55-59 år	1.622	1.498	1.217	771	860	857	6.825
60-64 år	507	498	380	274	243	240	2.142
I alt 55-64 år	2.129	1.996	1.597	1.045	1.103	1.097	8.967
Heraf målgruppe for seniorjob og efterløn	1.703	1.597	1.278	836	882	878	7.174
Målgruppe i pct. af rest, der stadig er tilmeldt	29	30	27	24	24	22	26
heraf 60-64 årige	7	7	6	6	5	5	6
heraf 55-59 årige	22	22	20	18	19	17	20
Nedskriv fra medio uge 49 m/alm.afgang							
Antal uger (fra uge 48 til medio måneden)	5	10	14	18	23	27	
Nedskrivningspct. pr. uge	2	2	2,5	2,5	2,5	2,5	
Akkumuleret nedskrivningsfaktor	0,9039207968	0,817072807	0,701559678	0,63339909851	0,558606727	0,504806134	
Samlet tilmeldt gruppe nedskrevet	6.673	5.479	4.208	2.717	2.547	2.538	24.162
Fratrukket målgruppen for seniorjob mv.	4.970	3.883	2.930	1.881	1.664	1.661	16.989
Andel af i alt	90	82	70	63	56	50	71
Andel fratrukket målgruppen	67	58	49	44	37	33	50
Ekstraordinær adfærd i slutfasen							
Forventet udfald efter seniorjob mv.	0,2	0,2	0,25	0,25	0,25	0,25	
Forventet udfald før seniorjob mv.	3.976	3.106	2.198	1.411	1.248	1.246	13.184
Forventet udfald før seniorjob mv.	5.679	4.703	3.475	2.247	2.131	2.123	20.358

Pct. af målgruppen, der pt. er tilmeldt

Forventet udfald før seniorjob mv.

Forventet udfald efter seniorjob mv.

76,9

70,1

57,9

52,4

46,7

42,2

59,9

53,9

46,3

36,6

32,9

27,4

24,8

38,8

Fremskrivning hvor alle antages at have en løbende afgang også dem med seniorjob, men hvor kun dem, som ikke har seniorjob har en ekstra afgang.

	2012					
	Antal personer der har modtaget brev og som aktuelt er tilmeldt					
	01-13	02-13	03-13	04-13	05-13	06-13
Uge 49	7.533	6.843	6.120	4.373	4.652	5.131
Alder i alt	1.608	1.484	1.209	760	843	890
55-59 år	498	486	374	270	243	246
60-64 år						

Nedskrivning 52 ugers beskæftigelse

0,02 der er ca. 700 ud af de tilmeldte i uge 49, der har 52 uger eller mere

I alt	7.382	6.706	5.998	4.286	4.559	5.028	33.959
55-59 år	1.576	1.454	1.185	745	826	872	6.658
60-64 år	488	476	367	265	238	241	2.075

Nedskriv fra medio uge 49 m/alm. afgang

Antal uger (fra uge 48 til medio måneden)

Nedskrivningspct. pr. uge

Akkumuleret nedskrivningsfaktor

0,903920797 0,817072807 0,701559678 0,6333990985 0,558606727 0,5048061345

I alt nedskrevet	6.673	5.479	4.208	2.717	2.547	2.538	24.162
55-59 år	1.424	1.188	831	472	461	440	4.818
60-64 år	441	389	257	168	133	122	1.510

Antal seniorjob og efterløn efter nedskrivning

5.062

Ekstraordinær adfærd i slutfasen

0,25

uden seniorjob og efterløn

14.795

1.567



Opbruger i alt dpp.
- heraf ret til seniorjob og efterløn

5.637 4.636 3.373 2.166 2.029 2.016
1.492 1.262 871 512 476 450

19.857
5.062

Nedskrivning i alt

0,748298682 0,677468103 0,551213604 0,495251634 0,436135444 0,3929382026

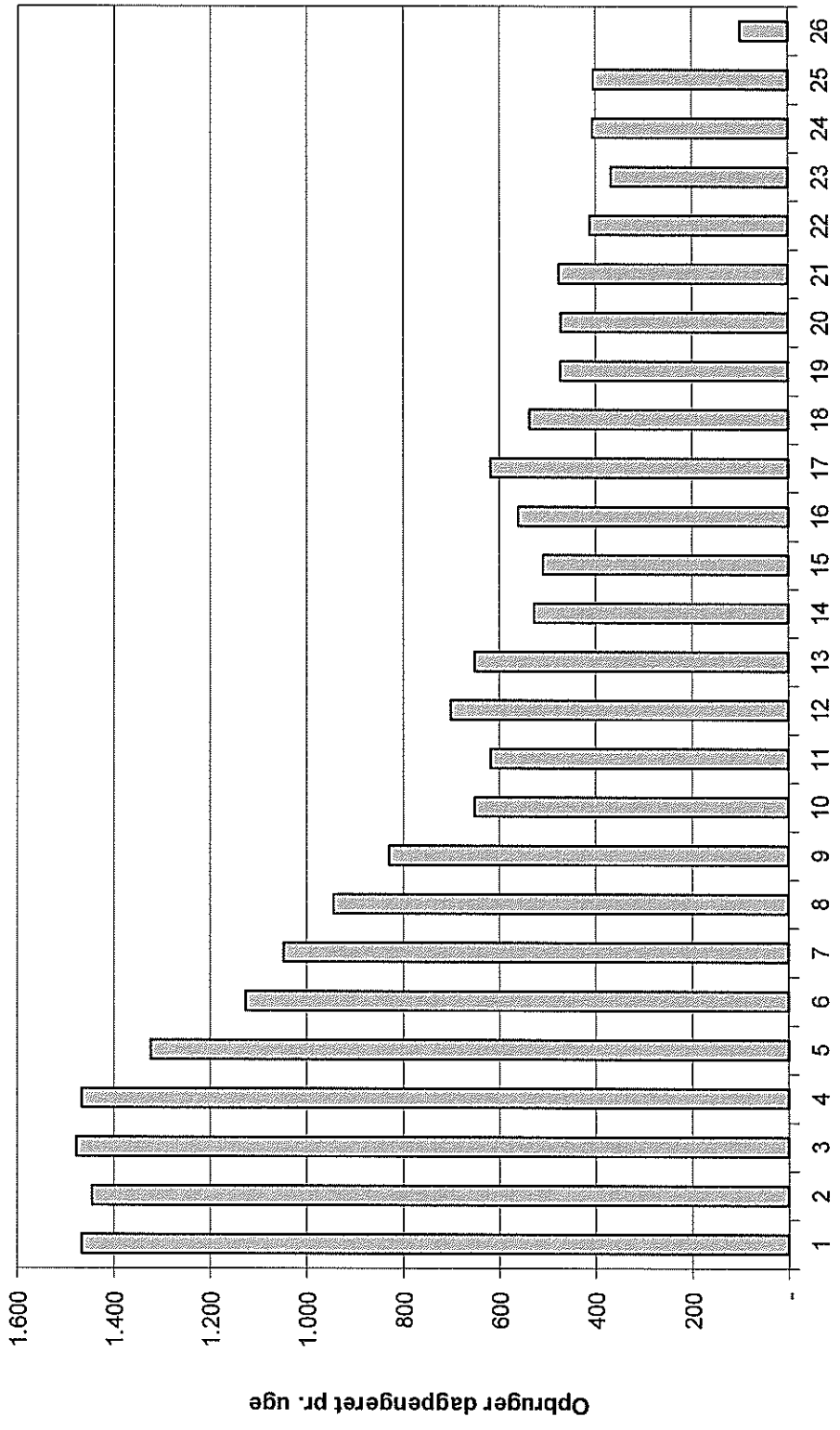

31-12-2012	1.961	1.467,41	1
07-01-2013	1.932	1.445,71	2
14-01-2013	1.976	1.478,64	3
21-01-2013	1.960	1.466,67	4
28-01-2013	1.768	1.322,99	5
04-02-2013	1.662	1.125,95	6
11-02-2013	1.546	1.047,37	7
18-02-2013	1.395	945,07	8
25-02-2013	1.225	829,90	9
04-03-2013	1.182	651,53	10
11-03-2013	1.122	618,46	11
18-03-2013	1.272	701,14	12
25-03-2013	1.184	652,64	13
01-04-2013	1.066	527,94	14
08-04-2013	1.028	509,12	15
15-04-2013	1.133	561,12	16
22-04-2013	1.250	619,06	17
29-04-2013	1.085	537,35	18
06-05-2013	1.086	473,64	19
13-05-2013	1.082	471,90	20
20-05-2013	1.091	475,82	21
27-05-2013	945	412,15	22
03-06-2013	937	368,18	23
10-06-2013	1.034	406,30	24
17-06-2013	1.030	404,73	25
24-06-2013	252	99,02	26

januar februar marts

0,7483 0,6775 0,5512

april maj juni

0,4953 0,4361 0,3929

Forventet antal personer, der opbruger dagpengereetten i 2013

Januar	Februar	Marts	April	Maj	Juni
--------	---------	-------	-------	-----	------

Samlet målgruppe

Udfald efter seniorjob og efterløn

Juli	August	September	Oktober	November	December	1. halvår 2013	2. halvår 2013	2013
						20.000	6.500	26.500
						13.000	5.000	18.000

[Beskæftigelsesministeriet]
[Finansministeriet]

Formateret: Skrifttype: Garamond

Slettet: <objekt>NOTAT<objekt> [udkast]

Skøn over antallet af dagpengemodtagere, der ventes at opbruge dagpengereetten i 1. halvår af 2013

Beskæftigelsesministeriet, Arbejdsmarkedsstyrelsen [og Finansministeriet] har bl.a. på baggrund af et nyt beregningsgrundlag udarbejdet et revideret skøn for, hvor mange dagpengemodtagere der forventes at opbruge dagpengereetten i 1. halvår 2013.

Slettet: og

Den seneste vurdering fra september 2012 for perioden lå på 7-12.000 personer og var baseret på et andet talgrundlag for ledige frem til sommeren 2012.

Slettet: 2

Slettet: 16

Den nye vurdering indebærer, at ca. [20.000] personer ventes at opbruge deres dagpengereet i 1. halvår 2013. Når der tages højde for, at nogle i målgruppen vil være berettiget til efterløn og seniorjob, ventes [15.000] at opbruge dagpengereetten og være uden permanent forsørgelse i 1. halvår 2013. De er i stedet målgruppen for hhv. kontanthjælp og den midlertidige uddannelsesordning.

Slettet: 18

Slettet: 3

Slettet: og ca. [5.000] personer i 2. halvår svarende til i alt [18.000] personer i hele 2013,

Slettet: n

Slettet: 4

Sammenfatning:

- Dagpengereformens indfasning indebærer at relativt mange er i risiko for at opbruge dagpengereetten nogenlunde samtidig i starten af 2013. Et stort antal personer vil derfor opbruge dagpengereetten primo 2013.
- Fra politisk hold er der gennemført en række initiativer, som vil afbøde konsekvenserne af den kortere dagpengeperiode, og som sikrer personerne et efterfølgende forsørgelsesgrundlag. 1) Akutpakken styrker indsatsen med at hjælpe de ledige i arbejde i den sidste fase op til dagpengeophør. 2) Med akutjobbene stilles konkret efterspørgsel til rådighed for målgruppen, der får fortrinsret til jobbene både før og efter ophør af dagpengereetten. 3) Senest sikrer uddannelsesordningen aftalt i forbindelse med Finansloven for 2013 uddannelsesmuligheder og et tilhørende forsørgelsesgrundlag for de ledige, der måtte ende med at opbruge dagpengereetten.
- I uge 49 var der omkring 35.000 tilmeldte ledige, som er i risiko for at opbruge dagpengereetten i løbet af 1. halvår 2013. En del vil finde beskæftigelse inden, og nogle vil påbegynde uddannelse osv. Ikke alle ender derfor med at opbruge dagpengereetten.
- Det ventes – med betydelig usikkerhed – at omkring [4.000] personer vil opbruge dagpengereetten i januar, [3.000] i februar og [2.000] i marts, når der tages højde for, at nogle i stedet vil være berettiget til efterløn eller seniorjob.
- Samlet set ventes omkring [18.000] at opbruge dagpengereetten i 1. halvår 2013. Omkring [1.000] er også berettiget til efterløn og overgår muligvis inden dagpengeophør til denne ordning. Andre [3.000] er berettiget til seniorjob. Tilbage er ca. [14.000], som efter ophør af dagpengereetten er uden

Formateret: Punkttopstilling

Slettet: 3

permanent forsørgelsesgrundlag fra det offentlige. De kan i stedet få kon-
tanthjælp og/eller blive omfattet af den midlertidige uddannelsesordning.

- Skønnet er opjusteret i forhold til forrige skøn fra sensommeren 2012 på 7-12.000 for 1. halvår 2013. Der er i mellemtiden kommet et nyt og mere præcist beregningsgrundlag, samt opdaterede tal, der påvirker en række parametre i skønnene. Flere end tidligere ventet er blevet omfattet af den nuværende halvårige forlængelse af dagpengeretten, hvilket har øget risikogrupperne. Samtidig ses et reduceret afgangsmønster i efteråret i forhold til tidligere, hvilket hænger sammen med de svækkede konjunkturer og med sammensætningen af de ledige, herunder især den relativt store gruppe, der står til at opbruge dagpengeretten i starten af 2013 efter min. 2 års stort set uafbrudt ledighed.
- [Betydning for antagelse ift. brugen af den midlertidige uddannelsesordning]

Slettet: , når der tages højde for efterløn og seniorjob. Hvis der ikke gøres det, kan omkring [20.000] nå at opbruge dagpengeretten i 1. halvår 2013.

Slettet: kan

Formateret: Punkttopstilling

Dette notat beskriver indledningsvist, hvor mange der forventes at opbruge dagpengeretten, efterfulgt af baggrunden for det nye skøn og årsagerne til, at det nu forventes, at flere kan opbruge dagpengeretten i 2013 end hidtil antaget. I appendiks gennemgås det nye talgrundlag og antagelser bag skønnet.

Boks 1. Hovedårsager til det nye og højere skøn over dagpengeophør

- Nyt talgrundlag fra Akutpakken muliggør mere præcis og opdateret opgørelse fra og med uge 48.
- Flere end forventet er omfattet af den igangværende dagpengeforlængelse på ½ år – risikogrupperne er derfor større end tidligere ventet.
- Afgangsmønstret har i efteråret været langsommere end tidligere, hvilket har betydet, at flere end ventet er tilbage på nuværende tidspunkt.
- Konjunkturudsigterne er blevet svækket over efteråret, og en vending på arbejdsmarkedet ventes nu tidligst medio 2013. Det fremadrettede afgangsmønster er derfor også nedjusteret.
- Den ekstraordinære afgang, der typisk ses i slutfasen op mod dagpengeophør, er også nedjusteret i forhold til tidligere skøn for dem, der står til at opbruge dagpengeretten i starten af 2013 som følge af den dæmpede reaktion hidtil, og det store antal, der står til at opbruge dagpengeretten primo året.
- Omfanget, der ender med at opbruge dagpengeretten, kan vise sig lavere i takt med en række forhold: 1) at a-kasserne får revideret de forventede datoer for dagpengeophør; 2) at der korrigeres for hvor mange der har genoptjent eller når at genoptjene dagpengeretten; 3) at de ledige overgår til efterløn, inden dagpengeretten udløber; 4) at de ledige påbegynder akutjob, inden dagpengeretten udløber; 5) ...

Formateret tabel

1. Hovedtal fra skøn over personer, der kan opbruge dagpengeretten i 1. halvår 2013

Ved en opgørelse i uge 49, var knap 35.000 personer i risiko for at kunne opbruge dagpengeretten i 1. halvår 2013, såfremt de alle er uafbrudt ledige fra det tidspunkt

Slettet: ¶

Slettet: 8

og frem til ophør af dagpengeretten på et tidspunkt i løbet af de næste godt 7 måneder.

Langt færre vil i praksis opbruge dagpengeretten. Det hænger sammen med, at der løbende er ledige, der kommer i arbejde, starter på en uddannelse eller på anden måde forlader dagpengesystemet inden. Erfaringerne fra tidligere afkortninger af dagpengeperioden er desuden, at der kommer ekstraordinært mange i arbejde i tiden lige op til, at dagpengeretten er ved at ophøre.

Hvis man tager højde for den løbende afgang og indregner en ekstraordinær afgang i de sidste uger, vil væsentligt færre opbruge dagpengeretten. Se bilag 1 for nærmere antagelser i skønnet.

Når der – bl.a. på baggrund af de nyeste tal om afgangsmønstret – indregnes, at de, der står til at opbruge dagpengeretten i starten af 2013, forlader dagpengesystemet langsommere end tidligere, vurderes det, at omkring [13.000] kan opbruge dagpengeretten i 1. halvår 2013, jf. tabel 1. Her er der taget højde for, at nogle i stedet har ret til efterløn, ligesom nogle aldersmæssigt og forsikringsmæssigt i stedet vil være berettiget til seniorjob. Det er ikke muligt at skønne over, hvor mange der vælger at påbegynde efterløn hhv. før og efter, at dagpengeretten står til at blive opbrugt¹.

Medregnes i stedet alle personer, der kan overgå til seniorjob eller vil overgå til efterløn, vurderes det, at ca. [20.000] personer vil kunne opbruge dagpengeretten i 1. halvår af 2013. Der skønnes således at der i alt i 1. halvår af 2013 vil være ca. [5.000] af de personer, der kan opbruge dagpengeretten, der i stedet er berettiget til seniorjob eller efterløn.

Slettet: og ca. [7.000] personer i 2. halvår af 2013, svarende til at ca. [27.000] personer vil opbruge dagpengeretten i 2013.

Slettet: 7

Tabel 1

Skøn over antallet af personer, der opbruger dagpengeperioden i 1. halvår af 2013.

2013	1. halvår
Forventet antal, der opbruger dagpengeretten	[20.000]
Afgang til efterløn og seniorjob	[5.000]
Forventet antal, der opbruger dagpengeretten, når der tages højde for ændret adfærd og overgang til efterløn og seniorjob	[15.000]

Formateret tabel

Slettet: 7

Slettet: 3

Kilde: RAM, indberetninger fra a-kasserne samt egne beregninger.

Hovedparten af de der er i risiko for at opbruge dagpengeretten i starten af 2013. Det hænger sammen med indfasningsprofilen for dagpengereformen, hvor alle ledige fik en konkret dagpengeret alt efter, om de var indplacerede før eller efter 1. juli 2010². Det betyder, at mange også efterfølgende vil opbruge deres dagpengeret mere eller mindre samtidigt i stedet for løbende hen over året. Således ventes godt

Slettet: (det såkaldte "pukkelproblem").

¹ Der er tendens til, at mange påbegynder efterlønsforløb enten omkring årsskiftet, omkring d. 1. i måneden eller omkring ferieperioder, herunder især sommerferien.

² Tidligere er afkortninger af dagpengeperioden blevet indfaset ved, at alle nyledige efter en bestemt dato fik de nye rettigheder, mens øvrige forblev i det gamle regime med deres igangværende rettigheder. Med den form for indfasning tog det, hvad der svarer til den gamle referenceperiode, eksempelvis min. [6] år fra den seneste afkortning i 1999, at implementere de nye regler.

halvdelen eller [9,000] ud af de [18,000] i 1. halvår 2013 at opbruge dagpengere-
tten i januar eller februar, jf. figur 1.

Figur 1.

Skøn over antallet af personer, der opbruger dagpengere-
tten for delt på enkelt uger,
1. halvår 2013.

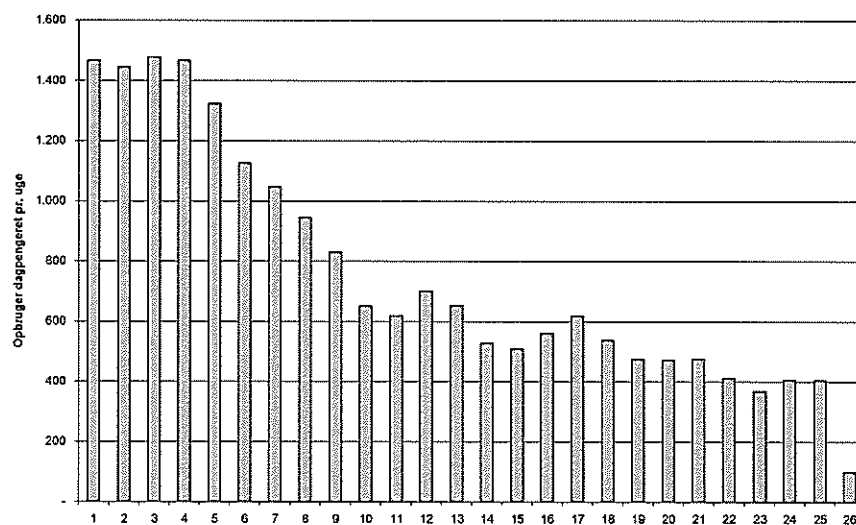

Kilde: RAM, indberetninger fra a-kasserne samt egne beregninger.

Også andre forhold gør det sværere at overføre de historiske erfaringer fra afkortninger af dagpengeperioden direkte til den nuværende situation. Ud over den hurtigere indfasningsmodel, er der denne gang ikke tale om mindre ændringer, men en halvering af ydelsesperioden. Væsentligt flere skal altså omstille sig til nye regler på kortere tid. Samtidig er genoptjeningskravet blevet strammet op. Endelig er konjunktursituationen omkring denne indfasning mindre gunstig end ved eksempelvis den seneste afkortning i 1999. Det betyder, at det kan være sværere at overføre historiske erfaringer direkte, og at der er betydelig større usikkerhed forbundet med de mulige adfærdsændringer.

De næste afsnit kommer ind på, hvad der ligger bag det ændrede skøn i form af nyt talberedskab, opdaterede tal, der indebærer ændringer i den forventede udvikling på visse parametre, samt fortsat svækkede konjunkturudsigter. Herefter følger afsnit om konsekvenserne af de politiske pakker i forhold til at afbøde konsekvenserne af den kortere dagpengeperiode. Bilaget bagerst gennemgår i større detaljer antagelserne og talgrundlaget bag skønnet.

2. Talberedskab ifm. Akutpakken giver adgang til nyere og mere præcise tal for dagpengemodtagere i slutningen af dagpengeperioden

I forbindelse med implementeringen af akutpakken modtager Arbejdsmarkedsstyrelsen løbende indberetninger fra a-kasserne om personer, der har modtaget

Slettet: 7

Slettet: 10

Slettet: 13

Slettet: 20

Slettet: 7

Slettet: I forbindelse med vedtagelsen af akutpakken i [september] 2012 udarbejdede Beskæftigelsesministeriet et skøn for, hvor mange af de ledige, der kunne risikere at opbruge dagpengere-
tten i 1. halvår 2013 og derfor ville blive omfattet af det særlige beredskab. ¶

brev om, at de vil opbruge deres dagpengeret om 6 måneder, hvis de fortsætter med at være ledige.

Koblet med nye oplysninger for, hvor mange der aktuelt er afmeldt, giver det nye og mere præcise muligheder for at beskrive målgruppen og udarbejde prognoser for omfanget, der kan opbruge dagpengeretten³. Der er således nu et bedre kendskab til målgruppens sammensætning og adfærd, end ved det seneste talgrundlag fra sommeren 2012.

Slettet: ¶
Der blev samtidig etableret et særligt talberedskab, hvor målgruppen kan følges på ugebasis.

I forhold til tidligere opgørelser er denne opgørelse mere præcis, idet a-kassernes præcise vurdering af udfaldsdato kendes. En sammenligning med tilsvarende opgørelser på registerdata viser, at registeropgørelsen rammer samme faldsdato i ca. 85 pct. af tilfældene.

Akutpakken og de hyppigere kontakter med a-kasser og jobcentre kan – sammen med den styrkede presseomtale – desuden medvirke til, at flere ledige får justeret deres forventede dato for at opbruge dagpengeretten, dvs. får udskudt tidspunktet for, hvornår dagpengeretten udløber, fordi der korrigeres for forskellige beskæftigelsesforhold. Denne form for data er endnu ikke tilgået ministeriet, men kan betyde en udskydelse af det forventede udfald, hvilket kan påvirke den forventede timing og dermed vurderingen af, hvor mange der opbruger dagpengeretten i f.eks. 1. halvår 2013.

Slettet: [Supplér med, om registeropgørelser også på nuværende tidspunkt vil vise en risikogruppe på omkring 35.000 med samme udfaldsprofil som i afmeldetallene fra Akutpakken]

Slettet: ¶

3. Nye og opdaterede tal bidrager til justering af tidligere skøn

Bl.a. ved hjælp af de nye tal for, hvor mange ledige der aktuelt er afmeldt (til beskæftigelse, uddannelse mv.) er der kommet bedre muligheder for at vurdere gruppens afgangsmønstre.

Slettet: 2

De nye tal tyder på, at der blandt dagpengemodtagere omfattet af akutpakken er en lidt langsommere afgang fra gruppen, end der tidligere har været for dagpengemodtagere. Der er flere tilbage på nuværende tidspunkt, som er omfattet af Akutpakken, end hvad der blev skønnet før ordningens oprettelse. Det skyldes, at flere personer med op til 1 års dagpengevarighed er vendt tilbage til ledighed, at målgruppen blev kontaktet tidligere end ventet, hvilket har øget omfanget, og at afgangsmønstret hos de allerede ledige har været langsommere end ventet (se bilag 1).

Samtidig står vi i en helt ekstraordinær situation, hvor indfasningen af den 2-årige dagpengeperiode betyder, at ekstra mange risikerer at opbruge dagpengeretten på samme tid. Sammen med den vedvarende økonomiske afmatning har denne helt ekstraordinære situation bidraget til at skabe stor usikkerhed omkring skønnet for, hvor mange der kan forventes at opbruge deres dagpengeret. Det nye skøn indebærer derfor langsommere afgangsrater, især for den store gruppe, som står til at opbruge dagpenge i starten af året.

Flere omfattet af den ½-årige dagpengeforlængelse i 2. halvår 2012 end ventet

Formateret: Skrifttype: Kursiv

³ Fra og med uge 48 forventes langt hovedparten af målgruppen for at kunne opbruge dagpengeretten i 1. halvår 2013 at være blevet kontaktet og dermed omfattet af Akutpakkeberedskabet. Det er samtidig det mulige udgangspunkt for en ny fremskrivning.

Dertil kommer, at de personer, der er blevet omfattet af den forlængede dagpenge-
ret i mindre grad er ophørt med at modtage dagpenge end det var forventet. Der er
således flere, der er blevet forlænget i længere tid end ventet og dette er personer,
der kan opbruge dagpengeretten i 1. halvår af 2013, hvis de forlænges tilstrækkeligt
længe.

Slettet: flere end forventet

Slettet: , ifølge de nye tal, er blevet om-
fattet af den halve års forlængelse af dag-
pengeperioden [Skal sammenholdes med
FL12 skøn]

Slettet: .

Det er i forbindelse med indførelsen af den midlertidige forlængelse af dagpenge-
periode skønnet, at forlængelsen ville medføre ca. 5.000 flere fuldtidsmodtagere af
arbejdsløshedsdagpenge. Med ca. 30.000 personer omfattet af forlængelsen, svarer
5.000 fuldtidsmodtagere til en gennemsnitlig forlængelse på 2 måneder. Det er ikke
muligt på nuværende tidspunkt at vurdere den gennemsnitlige forlængelse, men det
vurderes, at den gennemsnitlige varighed ligger betydeligt over 2 måneder.

Det er for gruppen der er i risiko for at opbruge dagpengeretten i 1. halvår af 2013
foretaget et skøn over, hvor mange der i løbet af dagpengeperioden har tilstrække-
lig beskæftigelse til at påbegynde en ny dagpengeperiode. Ca. 2 pct. af de ledige
skønnes allerede at have mindst 52 ugers beskæftigelse, og vil således når a-kassen
opgør beskæftigelseskravet været berettiget til at påbegynde en ny dagpengeperio-
de.

Det bemærkes, at der endnu ikke er tal tilgængelige for den ekstraordinære ad-
færdsændring, som tidligere har kunnet observeres i ugerne op til dagpengeophør.
Der vil tidligst foreligge data om dette [medio/ved udgangen af januar 2013]. På
grund af de særlige forhold omkring den store gruppe, der risikerer at opbruge dag-
pengeretten i starten af 2013, er forventningerne til deres adfærd i den sidste tid op
mod dagpengeophør lavere end for personer, der først står til at opbruge dagpenge-
retten senere på året.

Slettet: [Indsæt tal for hvor mange, der er
omfattet af forlængelsen ift. forventningen
og evt lidt om hvorfor; altså det styrkede
incitament til at være ledig] "Puklen" fra
indfasningen af den 2-årige dagpengeperio-
de er derfor blevet tilsvarende større end
ventet.¶

Slettet: Det er for gruppen der er i risiko
for at opbruge dagpengeretten i 1. halvår af
2013 foretaget et skøn over, hvor mange der
i løbet af dagpengeperioden har tilstrække-
lig beskæftigelse til at påbegynde en ny
dagpengeperiode. Ca. 2 pct. af de ledige
skønnes allerede at have mindst 52 ugers
beskæftigelse, og vil således når a-kassen
opgør beskæftigelseskravet været berettiget
til at påbegynde en ny dagpengeperiode. ¶
¶

Slettet: æ

Slettet: kring

Slettet: 3

4. Svækkede beskæftigelsesudsigter

I løbet af efteråret har opdateringer af diverse økonomiske prognoser entydigt pe-
get på en forværring af konjunkturerne. Der er endnu ikke kommet gang i økono-
mien, og væksten i BNP i 2012 bliver markant lavere end tidligere ventet. Forvent-
ningerne til ledighedens udvikling er også blevet mere dystre, så de fleste progno-
ser peger først på en vending i ledigheden i [2. halvår 2013/begyndelsen af 2014].
Eksempelvis har vismændene nedjusteret deres væksts-køn for indeværende år fra
1,8 pct. til 0,2 pct., ligesom Nationalbanken også har nedskrevet deres forventninger
til vækst og beskæftigelse væsentligt [evt. nævne flere]. Senest har OECD også ud-
givet en ny prognose for verdensøkonomien, som er mere dystre end tidligere. Det
smitter også af på udsigterne for Danmark, som OECD - i lighed med de øvrige
prognoser – har nedjusteret væsentligt. Den aktuelle, konjunkturmæssige udfor-
dring er således større end tidligere anslået

Billedet bekræftes, når der ses på erhvervenes forventninger til beskæftigelsesud-
viklingen de kommende tre måneder gennem 2012, som vist i figur 1. Her ses en
bedring i udsigterne på vej frem mod sommeren 2012. Gennem efteråret har de fire
hovederhverv imidlertid alle haft negative forventninger til beskæftigelses udvik-
ling, og de er blevet gradvist forværret, særligt de seneste måneder.

Figur 1. Forventninger til beskæftigelsesudsigterne i hovederhvervene

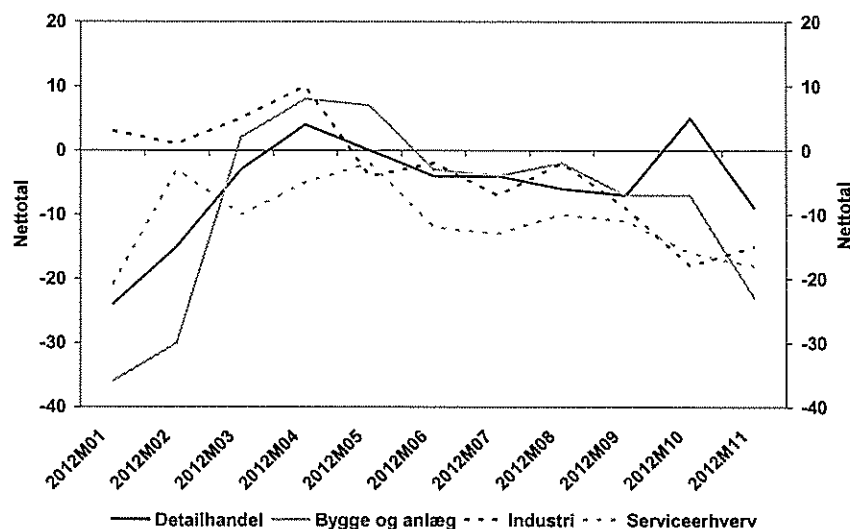

Kilde: Danmarks Statistik

Regeringens nye økonomiske prognose udkommer med Økonomisk Redegørelse d. 13. december. Heri indgår en markant nedjustering af vækstudsigterne for især indværende år 2012, men også for 2013, i forhold til den seneste vurdering fra august. Nedjusteringen hænger sammen med den internationale økonomi, men også udviklingen i Danmark, herunder det seneste kvartals væksttal. Samtidig er ledighedstallet blevet opjusteret for 2013, og en vending på arbejdsmarkedet er nu udsat ½ år og ventes først medio 2013. Regeringens egen prognose viser altså et svækket konjunkturbillede i forhold til forventningerne lige før og efter sommeren 2012, hvor det seneste skøn for dagpengemodtagernes dagpenget blev udarbejdet.

5. Akutpakkerne og den særlige uddannelsesordning

For at afbøde konsekvenserne af dagpengereformens indfasning har regeringen i første omfang forlænget dagpenget med ½ år med FL12 og herefter gennemført i alt tre initiativer, som sætter ind på forskellig måde og på forskellige tidspunkter i forhold til de lediges dagpenget.

Dagpengeforlængelsen med ½ år gælder for 2. halvår 2012, hvorfor den relativt store gruppe, som står til at opbruge dagpenget nogenlunde samtidig, er udsat til primo 2013.

Akutpakken fra [september] 2012 indebærer et forhøjet beredskab med flere rettigheder for den ledige og en forstærket indsats i a-kasser og jobcentre til at understøtte mulighederne for at komme i beskæftigelse, inden dagpengeperioden opbruges.

De lediges beskæftigelsesmuligheder understøttes generelt af regeringens initiativer til at holde hånden under beskæftigelsen og styrke jobskabelsen (kick-start, fremrykkede offentlige investeringer, klima- og energiaftale), og den økonomiske politik, der understøtter et lavt renteniveau. Aftalen om Akutjob fra [oktober] 2012 målretter 12.500 af de nye job til de ledige, der står til at opbruge dagpenge-

Slettet: 4

Slettet: 1

retten, og giver dem fortrinsret hertil, såfremt de har kvalifikationerne til jobbet. Dvs. der stilles konkret efterspørgsel til rådighed for gruppen. Akutjobbene kan fås op til 3 måneder før, men også efter at dagpengeretten er opbrugt.

Endelig blev der ved Finanslovsaftalen for 2013 aftalt en midlertidig uddannelsesordning med et dertil hørende forsørgelsesgrundlag for dem, der opbruger dagpengeretten i 1. halvår 2013.

Det er ikke muligt at opgøre, hvor meget de enkelte tiltag, som regeringen har vedtaget for at hjælpe gruppen, der står til at opbruge dagpengeretten, hver især betyder, og dermed hvilken effekt initiativerne vil have på antallet af personer, der ender med at opbruge dagpengeretten.

Det skyldes, at initiativerne overlapper hinanden, virker på forskellig måde, at der ikke kan sammenlignes til alternativet, hvor initiativerne ikke var indført, og at flere af initiativerne (nogle af akutjobbene og uddannelsesordning) først træder til, når ydelsesperioden er opbrugt. Initiativerne har altså ikke alle til formål at forhindre ledige i at opbruge dagpengeretten, men også at afbøde konsekvenserne, når dagpengeperioden teknisk set udløber.

Slettet: af

F.eks. er det ikke muligt at skønne over, i hvilken takt akutjobbene vil blive oprettet, hvordan de er timet med, hvornår de ledige står til at opbruge dagpengeretten, og om de matcher de lediges kvalifikationer tilstrækkeligt. Akutjobbene er ikke kun et tilbud til dem, der har udsigt til snart at opbruge deres dagpenget, men også til dem, der når at opbruge dagpengeretten. Akutjobbene forhindrer altså ikke nødvendigvis dagpengemodtagerne i at opbruge dagpengeretten, men kan bringe dem tilbage i job efterfølgende.

Den særlige uddannelsesordning aftalt i forbindelse med FL13 vil sikre et forsørgelsesgrundlag til alle, der opbruger dagpengeretten og samtidig sikre mulighed for opkvalificering for at styrke mulighederne for at komme i beskæftigelse. Ordningen vil i sig selv ikke forhindre dagpengemodtagerne i at opbruge deres dagpenget, men afbøder konsekvenserne af at opbruge dagpengeretten. De ledige vil altså med ordningen teknisk set opbruge deres ydelsesperiode i dagpengesystemet, men fortsat være sikret et forsørgelsesgrundlag i en periode. Da ordningen således sikrer et fortsat, om end midlertidigt, forsørgelsesgrundlag, kan der være risiko for, at incitamentet til at komme i arbejde reduceres for nogle af de udfaldstruede, hvilket kan svække afgangsmønstret i den sidste fase op mod dagpengeophør.

De politiske pakker virker hhv. før, under og efter ophør af dagpenget, og deres virkning vil ikke alene kunne ventes som en reduktion i antallet af personer, der teknisk set ender med at opbruge dagpengeretten. De samlede konsekvenser skal snarere måles i forhold til, hvilket forsørgelsesgrundlag de ledige har efterfølgende, herunder hvor mange der er beskæftigede.

Bilag 1. Datagrundlag og antagelser bag skøn

Skønnet over antallet af personer, der opbruger dagpengeretten i 1. halvår af 2013 bygger på data indberettet i forbindelse med akutpakken. Der er aktuelt ca. 48.000 personer, der har modtaget brev fra deres a-kasse om, at de vil opbruge deres dag-

Slettet: ¶
¶
¶

Slettet: ¶

penget, hvis de fortsat er ledige i det næste halve år. Den forventede dato for dagpengeophør er beregnet af a-kassen og indrapporteret til Arbejdsmarkedsstyrelsen. Der er i beregningerne taget udgangspunkt i de personer, der fortsat var anmeldt som dagpengemodtagere i uge 48 i 2012.

På baggrund af afmeldetailene for de personer, der har modtaget brev i uge 37 om, at de vil opbruge dagpengere retten, hvis de fortsat er ledige i det næste halve år, er der beregnet en ugentlig afgang fra dagpenge. Det er beregnet, at den gennemsnitlige afgang fra dagpenge (ændring i afmeldemønstret) er på ca. 1,4 pct. om ugen af den oprindelige gruppe⁴. Afgangen er regnet på baggrund af oplysninger om de ledige, der ventes at kunne opbruge dagpengere retten i januar-marts i 2013. Denne gruppe har haft en længere dagpengeperiode, end andre der kan opbruge dagpengere retten i 1. halvår af 2013, og en stor del af gruppen har samtidig haft længerevarende perioder med uafbrudt ledighed.

Det skønnes derfor også, at afgangen fra dagpengesystemet for personer, der har en ophørsdato efter marts 2013, vil være højere og svare til en ugentlig afgang fra dagpenge (ændring i afmeldemønstret) på 1,6 pct. i forhold til den oprindelige gruppe. Der er i beregningerne indlagt en afgangssandsynlighed, der svarer til dette⁵.

Ved et afgangsmønster på dette niveau er der ikke taget højde for, at der kan forventes en særlig høj afgang i slutningen af dagpengeperioden. Tidligere analyser af afgangen fra dagpenge op imod afslutningen af dagpengeperioden viser, at den ugentlige afgangsrate fra dagpengesystemet øges op til omkring [10-14] pct. i en periode før afslutningen af dagpengeperioden, jf. figur 1.

Figur 1.

Afgang fra dagpenge til beskæftigelse mv. ved ophør af dagpengeperioden ved 4 og 5-årig dagpengeperiode.

Slettet: Skønnet over antallet af personer, der kan opbruge dagpengere retten i 2. halvår af 2013, bygger på et skøn over den forventede sidste dagpengedato, der er baseret på tilgængelige registeroplysninger.

Skønnet over antallet af personer, der opbruger dagpengere retten i 2. halvår, er mere usikkert end skønnet for 1. halvår, dels pga. af, at det ligger længere ude i fremtiden, og derfor skal fremskrives over en længere periode, og dels fordi datagrundlaget er mere usikkert.

Slettet: er

Slettet: r

Kommentar [A1]: Dette tal indgår ikke i beregningerne direkte længere

Slettet: pr. uge

Slettet: ¶

⁴ Det svarer til en akkumuleret, ugentlig afgangsrate på knap 2 pct.

⁵ For dem, der opbruger dagpengere retten senere i 2013, er indlagt en akkumuleret, ugentlig afgangsrate på 2,5 pct., som svarer til, at gruppen af dagpengemodtagere omtrent halveres hvert halve år. Det svarer til tidligere tiders afgangsmønster for dagpengemodtagere undervejs i dagpengeperioden.

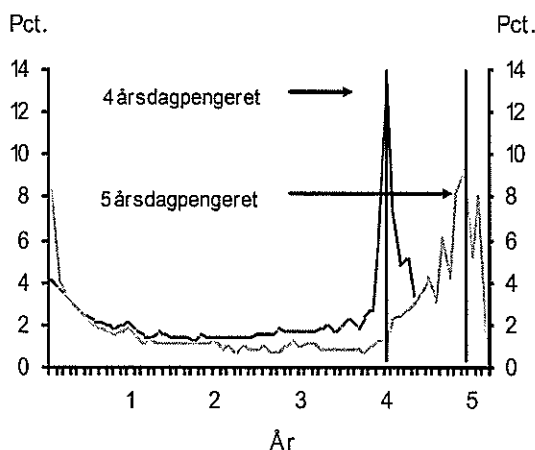

Anm.: Opgørelsen er foretaget for nyledige, der afsluttede ledighedsforløb i årene 1998 og 2005-2007.
 Kilde: DUR, DREAM-forløbsdatabasen.

For personerne, der ikke har udsigt til at overgå til seniorjob, er det antaget, at der vil være en ekstraordinær afgang fra dagpenge på 20-25 pct. i den sidste periode som følge af ophør af dagpengeperioden. Overgangen ventes størst for dem, der ventes at opbruge dagpengereetten i slutningen af 1. halvår 2013 og lavest for dem, der er på vej til at gøre det primo 2013. På baggrund af tidligere analyser af afgang fra dagpenge er den antagede ekstraordinære afgang sat relativt lavt. Det skyldes, at der er tale om betydeligt flere ledige, der opbruger dagpengereetten samtidig, hvilket kan reducere mulighederne for at finde beskæftigelse i en konjunktursituation, der samtidig er svækket i forhold til tidligere tider.

Slettet: (4-6 uger)

Slettet:

Over 25 pct. af målgruppen er over 55 år, og heraf har ca. 80 pct. ret til seniorjob eller efterløn. Dette er baseret på en opgørelse af, hvor mange i gruppen omfattes af Akutpakken, der indbetaler efterlønsbidrag.

Det antages, at der for denne gruppe med ret til efterløn eller seniorjob ikke vil være en ekstraordinær afgang til beskæftigelse umiddelbart før dagpengeophør, men at de i langt højere grad vil opbruge deres dagpenge og overgå til seniorjob/efterløn.

Tabel 1 nedenfor viser skønnet fordelt på hhv. 1. og 2. halvår 2013 samt den ventede fordeling på årets første måneder.

Tabel 1. Forventet antal personer, der opbruger dagpengereetten i 2013

1.000 personer	Jan.	Feb.	Mar.	Apr.	Maj	Jun.	1. halv- år
Forventet dagpengeophør	[5]	[4]	[3]	[2]	[2]	[2]	[18]
Forventet dagpengeophør uden permanent forsørgelse bagefter	[4]	[3]	[2,5]	[1,5]	[1,5]	[1,5]	[14]

Slettet: 1

Slettet: 3

Slettet: efter efterløn og seniorjob

Slettet: Uden efterløn og seniorjob

Formateret tabel

Kilde: RAM, indberetninger fra a-kasserne og egne beregninger.

[Indsæt figur, der viser det forventede udfald på ugeniveau – fx bruttogruppen på de 35.000 fordelt på pct. – for at vise, at udfaldet ikke kommer på én gang i uge 1 i 2013 eller i uge 13, som ministeren af en eller anden grund forventer]

Formateret: Skrifttype: 11 pkt

Formateret: Skrifttype: 11 pkt

Formateret: Skrifttype: 11 pkt

Det er for gruppen der er i risiko for at opbruge dagpengereetten i 1. halvår af 2013 foretaget et skøn over, hvor mange der i løbet af dagpengeperioden har tilstrækkelig beskæftigelse til at påbegynde en ny dagpengeperiode. Ca. 2 pct. af de ledige eller ca. [750] personer skønnes allerede at have mindst 52 ugers beskæftigelse, og vil således når a-kassen opgør beskæftigelseskravet været berettiget til at påbegynde en ny dagpengeperiode. Flere kan nå det i løbet af de kommende uger og frem til dagpengeophør, men det er ikke muligt at skønne over, hvor mange eller hvem der ventes at gøre det i forhold til de forskellige tidspunkter for ophør af dagpengereetten. De vil i så fald blive berettiget til en ny dagpengeperiode enten lige før eller umiddelbart efter ophør af den igangværende dagpengeperiode. Det vil reducere omfanget, som ikke længere er berettiget til dagpenge, og dermed det aktuelle skøn.

Slettet: ¶

Det har i opgørelserne ikke (endnu – følges op af AMS) været muligt at tage højde for, hvor mange der har genoptjent dagpengereetten ved at have opfyldt beskæftigelseskravet og derfor vil være

Til: Hanne Weise (haw@ams.dk)
Fra: Helle Osmer Clausen [HOC@bm.dk]
Emne: Møde m FM i morgen kl 10-11
Sendt: 13-12-2012 14:34:10

Kære Hanne,
FM lægger op til et teknikermøde i morgen i FM kl 10-11 om dagpenge. Håber du også kan deltage der.
Vh Helle

Sendt fra min iPad

Til: Helle Osmer Clausen (Kontorchef, AE)
Fra: Hanne Weise [haw@ams.dk]
Emne: SV: Møde m FM i morgen kl 10-11
Sendt: 13-12-2012 14:46:37

Kære Helle
Ja jeg regner med kunne deltage.
Mvh Hanne

Sendt fra min HTC-telefon

----- Reply message -----
Fra: "Helle Osmer Clausen" <HOC@bm.dk>
Til: "Hanne Weise" <haw@ams.dk>
Emne: Møde m FM i morgen kl 10-11
Dato: tor., dec. 13, 2012 14:35

Kære Hanne,
FM lægger op til et teknikermøde i morgen i FM kl 10-11 om dagpenge. Håber du også kan deltage der.
Vh Helle

Sendt fra min iPad

Til: Per Høyrup (pho@fm.dk)
Fra: Helle Osmer Clausen [HOC@bm.dk]
Emne: VS: udkast til dagpengenotat
Sendt: 13-12-2012 23:48:46
Bilag: Forventet udfald i 2013 - opdateret med nyt talgrundlag_uden rettetekst 131212.doc;

Kære Per,

Vedhæftet er nyt udkast til notat om nyt dagpengeskøn (til brug for ØU), der omfatter 1. halvår 2013, som vi kan drøfte i morgen formiddag. Jeg tager Hanne Weise (AMS) med, da hun har været med til at danne skønnet.

Mødes vi på dit kontor?

vh Helle

Til: Helle Osmer Clausen (Kontorchef, AE)
Fra: Per Høyrup [pho@fm.dk]
Emne: Re: VS: udkast til dagpengenotat
Sendt: 13-12-2012 23:56:03

Vi holder mødet på Mads' kontor. Ring når I ankommer. Per

Sendt fra min iPhone

Den 13/12/2012 kl. 23.51 skrev "Helle Osmer Clausen" <HOC@bm.dk>:

> Kære Per,

>

> Vedhæftet er nyt udkast til notat om nyt dagpengeskøn (til brug for ØU), der omfatter 1. halvår 2013, som vi kan drøfte i morgen formiddag. Jeg tager Hanne Weise (AMS) med, da hun har været med til at danne skønnet.

>

> Mødes vi på dit kontor?

>

> vh Helle

> <Forventet udfald i 2013 - opdateret med nyt talgrundlag_uden rettetekst 131212.doc>

Til: Helle Osmer Clausen (Kontorchef, AE)
Fra: Hanne Weise [haw@ams.dk]
Emne: udfald
Sendt: 14-12-2012 08:51:57
Bilag: Antagelser bag udfaldsskøn for 2013 - 141212haw.xls;

Kære Helle

Vi har lavet en analyse, der viser at vi med brug af afmelde tal undervurderer afgangsen med 3 pct., det har jeg nu lagt ind, se vedlagte og så havner vi på 19.000.

Skal vi ikke følges over i FM, passer det ikke hvis jeg er ovre ved jer 5 i 10?

MVH Hanne

Uge 48		2013					
		Antal personer der har modtaget brev og som aktuelt er tilmeldt					
		01-13	02-13	03-13	04-13	05-13	06-13
Hele landet	Alder i alt	7.638	6.935	6.194	4.412	4.669	4.871
	55-59 år	1.622	1.498	1.217	771	860	857
	60-64 år	507	498	380	274	243	240
Antal uger til falddato		6	11	15	19	24	28
		1,4	1,4	1,6	1,6	1,6	1,6

	Januar	Februar	Marts	April	Maj	Juni	I alt
Afgang beregnet på afgang brevgr.							
Samlet skønnet max u	6.996	5.867	4.707	3.071	2.876	2.689	26.207
- heraf til seniorjob, eft	1.810	1.697	1.357	888	938	932	7.622
Udfald - seniorjob	5.187	4.170	3.350	2.183	1.939	1.756	18.585
Ekstraordinær adfærd	0,2	0,2	0,25	0,25	0,25	0,25	
Samlet skønnet max u	5.597	4.694	3.531	2.303	2.157	2.017	20.298
- heraf til seniorjob, eft	1.810	1.697	1.357	888	938	932	7.622
Udfald - seniorjob	3.787	2.997	2.173	1.415	1.220	1.084	12.676

	2013 1. halvår	2. halvår	I alt
Målgruppe	34.719	32.462	67.181
Udfald m/a	26.207	0	26.207
Seniorjob	7.622	0	7.622
Udfald m/a	18.585	0	18.585
Udfald efte	20.298	0	20.298
Seniorjob	7.622	0	7.622
Udfald efte	12.676	0	12.676

	Januar	Februar	Marts	April	Maj	Juni	I alt
Samlet skønnet max u	91,6	84,6	76	69,6	61,6	55,2	
- heraf til seniorjob, eft	85,0	85,0	85,0	85,0	85,0	85,0	
Udfald - seniorjob	67,9	60,1	54,1	49,5	41,5	36,1	

	Januar	Februar	Marts	April	Maj	Juni	I alt
Med adfærd							
Samlet skønnet max u	73,28	67,68	57	52,2	46,2	41,4	
- heraf til seniorjob, eft	85,0	85,0	85,0	85,0	85,0	85,0	
Udfald - seniorjob	49,6	43,2	35,1	32,1	26,1	22,3	

17,593923
4,9271197

		2013			
		Antal personer der har modtaget brev og er tim (nov12)			
		07-13	08-13	09-13	10-13
Hele landet	Alder i alt	7.339	4.467	4.590	4.747
	55-59 år	0	0	0	0
	60-64 år	0	0	0	0
Antal uger til fald dato		32	37	41	45
1,6					
Justeret ift. 0,75	Alder i alt	0	0	0	0
	55-59 år	0	0	0	0
	60-64 år	0	0	0	0

	Januar	Februar	Marts	April
Afgang beregnet på afgang brevgr.				
Samlet skønnet max u	0	0	0	0
- heraf til seniorjob, eft	0	0	0	0
- nedskrevet rest til sei	0	0	0	0
Udfald - seniorjob	0	0	0	0
Ekstraordin 0,25				
Samlet skønnet max u	0	0	0	0
- heraf til seniorjob, eft	0	0	0	0
Udfald - seniorjob	0	0	0	0

1,5109024 1,4354459

	Januar	Februar	Marts	April
Afgang beregnet på afgang brevgr.				
Samlet skønnet max u	0,0	0,0	0,0	0,0
- heraf til seniorjob, eft	#DIV/0!	#DIV/0!	#DIV/0!	#DIV/0!
- nedskrevet rest til sei	#DIV/0!	#DIV/0!	#DIV/0!	#DIV/0!
Udfald - seniorjob	0,0	0,0	0,0	0,0

	Januar	Februar	Marts	April
Med adfærd				
Samlet skønnet max u	0	0	0	0
- heraf til seniorjob, eft	#DIV/0!	#DIV/0!	#DIV/0!	#DIV/0!
Udfald - seniorjob	0,0	0,0	0,0	0,0

netat inden for 2 mdr.	
11-13	12-13
4.937	6.382
0	0
0	0
50	54

32.462 Skal nedskrives med afmelde

0	0
0	0
0	0

Maj	Juni	I alt
0	0	0
0	0	0
0	0	0
0	0	0
0	0	0
0	0	0
0	0	0
0	0	0

Maj	Juni	I alt
0,0	0,0	
#DIV/0!	#DIV/0!	
#DIV/0!	#DIV/0!	
0,0	0,0	

Maj	Juni
0	0
#DIV/0!	#DIV/0!
0,0	0,0



Fremskrivning hvor alle antages at have en løbende afgang også dem med seniorjob, men hvor kun dem, som ikke har seniorjob har en ekstra afgang.

Uge 49	2012						
	Antal personer der har modtaget brev og som aktuelt er tilmeldt						
	01-13	02-13	03-13	04-13	05-13	06-13	
Alder i alt	7.533	6.843	6.120	4.373	4.652	5.131	
55-59 år	1.608	1.484	1.209	760	843	890	
60-64 år	498	486	374	270	243	246	

Nedskrivning 52 ugers beskæftigelse 0,05 der er ca. 700 ud af de tilmeldte i uge 49, der har 52 uger eller mere + 3 pct. Pga. afmeldetal er for lave

I alt	7.156	6.501	5.814	4.154	4.419	4.874	32.919
55-59 år	1.528	1.410	1.149	722	801	846	6.454
60-64 år	473	462	355	257	231	234	2.011

Nedskriv fra medio uge 49 til alm. afgang

Antal uger (fra uge 48 til medio måneden)

Nedskrivningspct. pr. uge

Akkumuleret nedskrivningsfaktor

	5	10	14	18	23	27	
	2	2	2,5	2,5	2,5	2,5	
	0,903920797	0,817072807	0,701559678	0,6333990985	0,558606727	0,5048061345	

I alt nedskrevet	6.469	5.312	4.079	2.634	2.469	2.461	23.422
55-59 år	1.381	1.152	806	458	447	427	4.670
60-64 år	428	377	249	163	129	118	1.464

Antal seniorjob og efterløn efter nedskrivning

4.907

Ekstraordinær adfærd i slutfasen

uden seniorjob og efterløn

	0,2	0,2	0,25	0,25	0,25	0,25	
	4.018	3.271	2.426	1.603	1.506	1.519	14.342

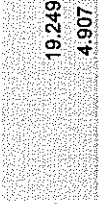

Opbruger i alt dpp.
- heraf ret til seniorjob og efterløn

5.464	4.494	3.270	2.099	1.967	1.954
1.447	1.223	844	496	461	436

19.249
4.907

Nedskrivning i alt

0,72539158 0,656729283 0,534339719 0,46009087 0,422784359 0,3809094821

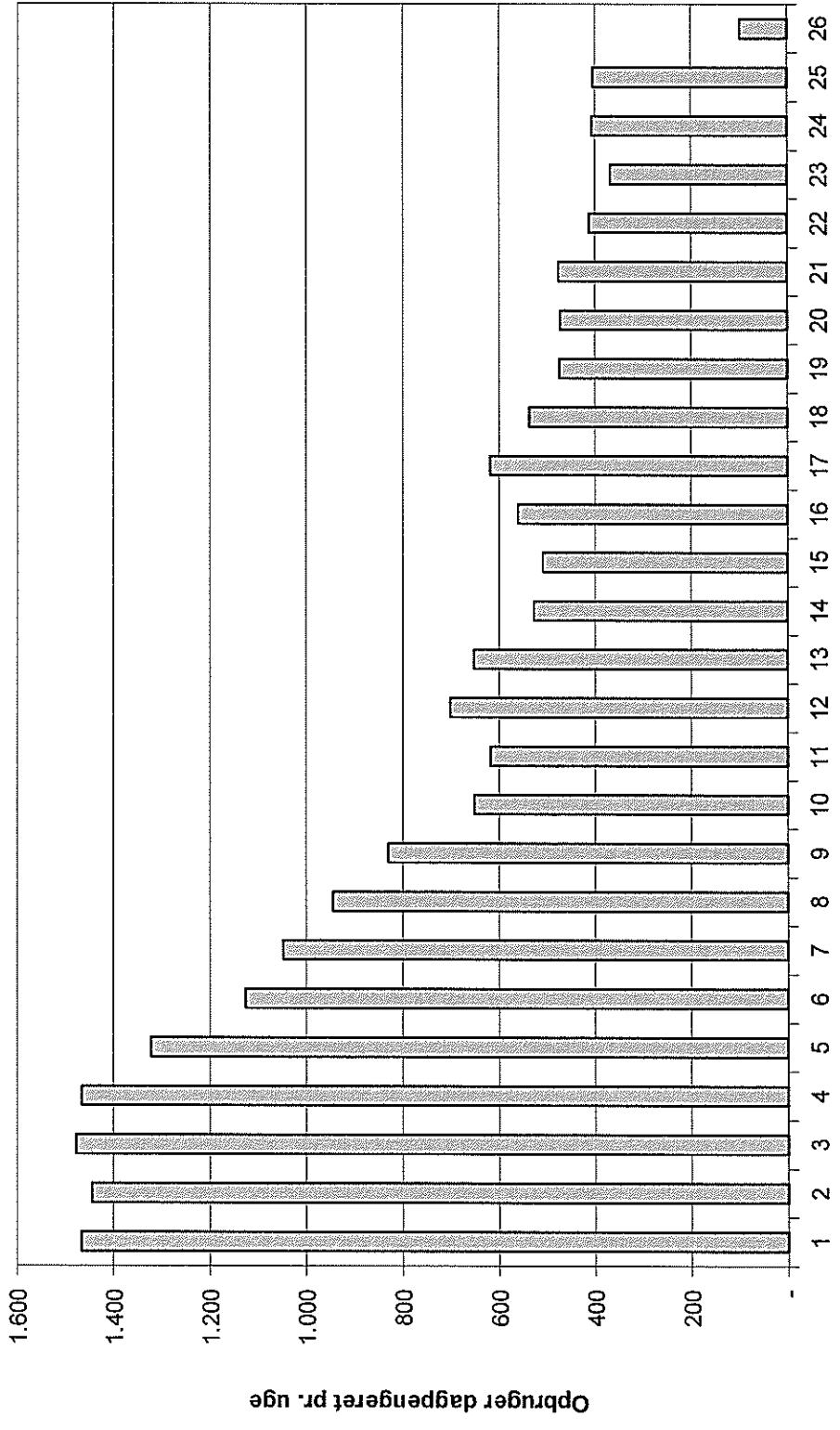

31-12-2012	1.961	1.467,41	1
07-01-2013	1.932	1.445,71	2
14-01-2013	1.976	1.478,64	3
21-01-2013	1.960	1.466,67	4
28-01-2013	1.768	1.322,99	5
04-02-2013	1.662	1.125,95	6
11-02-2013	1.546	1.047,37	7
18-02-2013	1.395	945,07	8
25-02-2013	1.225	829,90	9
04-03-2013	1.182	651,53	10
11-03-2013	1.122	618,46	11
18-03-2013	1.272	701,14	12
25-03-2013	1.184	652,64	13
01-04-2013	1.066	527,94	14
08-04-2013	1.028	509,12	15
15-04-2013	1.133	561,12	16
22-04-2013	1.250	619,06	17
29-04-2013	1.085	537,35	18
06-05-2013	1.086	473,64	19
13-05-2013	1.082	471,90	20
20-05-2013	1.091	475,82	21
27-05-2013	945	412,15	22
03-06-2013	937	368,18	23
10-06-2013	1.034	406,30	24
17-06-2013	1.030	404,73	25
24-06-2013	252	99,02	26

januar februar marts

0,7483 0,6775 0,5512

april maj juni

0,4953 0,4361 0,3929

Forventet antal personer, der opbruger dagpengereetten i 2013

Samlet målgruppe
Udfald efter seniorjob og efterløn

Januar	Februar	Marts	April	Maj	Juni
--------	---------	-------	-------	-----	------

Juli	August	September	Oktober	November	December	1. halvår 2013	2. halvår 2013	2013
						20.000	6.500	26.500
						13.000	5.000	18.000

Til: Hanne Weise (haw@ams.dk)
Fra: Helle Osmer Clausen [HOC@bm.dk]
Emne: SV: udfald
Sendt: 14-12-2012 09:11:15

Kære Hanne,

Jo, lad os bare mødes ved udgangen 5 i 10. Mødet er vist på Mads' kontor.

vh Helle

Fra: Hanne Weise
Sendt: 14. december 2012 08:52
Til: Helle Osmer Clausen
Emne: udfald

Kære Helle

Vi har lavet en analyse, der viser at vi med brug af afmelde tal undervurderer afgangsen med 3 pct., det har jeg nu lagt ind, se vedlagte og så havner vi på 19.000.

Skal vi ikke følges over i FM, passer det ikke hvis jeg er ovre ved jer 5 i 10?

MVH Hanne

Til: Helle Osmer Clausen (Kontorchef, AE)
Fra: Hanne Weise [haw@ams.dk]
Emne: Antagelser bag udfaldsskøn for 2013 - uge 48-50 141212haw.xls
Sendt: 14-12-2012 12:14:27
Bilag: Antagelser bag udfaldsskøn for 2013 - uge 48-50 141212haw.xls;

Kære Helle

Jeg har sat 48-50 ind og prøvet at sætte ned til 15 pct. i januar. Mht. de 3 pct. som følge af afmelde pct. så syntes vi ikke det skal fremgå af notatet.

MVH HANNE

Uge 48		2013						
		Antal personer der har modtaget brev og som aktuelt er tilmeldt						
		01-13	02-13	03-13	04-13	05-13	06-13	
Hele landet	Alder i alt	7.638	6.935	6.194	4.412	4.669	4.871	
	55-59 år	1.622	1.498	1.217	771	860	857	
	60-64 år	507	498	380	274	243	240	
Antal uger til falddato		6	11	15	19	24	28	
		1,4	1,4	1,6	1,6	1,6	1,6	
		Januar	Februar	Marts	April	Maj	Juni	I alt
Afgang beregnet på afgang brevgr.								
Samlet skønnet max u		6.996	5.867	4.707	3.071	2.876	2.689	26.207
- heraf til seniorjob, eft		1.810	1.697	1.357	888	938	932	7.622
Udfald - seniorjob		5.187	4.170	3.350	2.183	1.939	1.756	18.585
Ekstraordinær adfærd		0,2	0,2	0,25	0,25	0,25	0,25	
Samlet skønnet max u		5.597	4.694	3.531	2.303	2.157	2.017	20.298
- heraf til seniorjob, eft		1.810	1.697	1.357	888	938	932	7.622
Udfald - seniorjob		3.787	2.997	2.173	1.415	1.220	1.084	12.676

	2013 1. halvår	2. halvår	I alt
Målgruppe	34.719	32.462	67.181
Udfald m/a	26.207	0	26.207
Seniorjob	7.622	0	7.622
Udfald m/a	18.585	0	18.585
Udfald efte	20.298	0	20.298
Seniorjob	7.622	0	7.622
Udfald efte	12.676	0	12.676

	Januar	Februar	Marts	April	Maj	Juni	I alt
Samlet skønnet max u	91,6	84,6	76	69,6	61,6	55,2	
- heraf til seniorjob, eft	85,0	85,0	85,0	85,0	85,0	85,0	85,0
Udfald - seniorjob	67,9	60,1	54,1	49,5	41,5	36,1	

	Januar	Februar	Marts	April	Maj	Juni	I alt
Med adfærd							
Samlet skønnet max u	73,28	67,68	57	52,2	46,2	41,4	
- heraf til seniorjob, eft	85,0	85,0	85,0	85,0	85,0	85,0	85,0
Udfald - seniorjob	49,6	43,2	35,1	32,1	26,1	22,3	

17,593923
4,9271197

		2013			
		Antal personer der har modtaget brev og er tilm. (nov12)			
		07-13	08-13	09-13	10-13
Hele landet	Alder i alt	7.339	4.467	4.590	4.747
	55-59 år	0	0	0	0
	60-64 år	0	0	0	0
Antal uger til falddato		32	37	41	45
1,6					
Justeret ift. 0,75	Alder i alt	0	0	0	0
	55-59 år	0	0	0	0
	60-64 år	0	0	0	0

	Januar	Februar	Marts	April
Afgang beregnet på afgang brevgr.				
Samlet skønnet max u	0	0	0	0
- heraf til seniorjob, eft	0	0	0	0
- nedskrevet rest til sei	0	0	0	0
Udfald - seniorjob	0	0	0	0
Ekstraordir 0,25				
Samlet skønnet max u	0	0	0	0
- heraf til seniorjob, eft	0	0	0	0
Udfald - seniorjob	0	0	0	0

1,5109024 1,4354459

	Januar	Februar	Marts	April
Afgang beregnet på afgang brevgr.				
Samlet skønnet max u	0,0	0,0	0,0	0,0
- heraf til seniorjob, eft	#DIV/0!	#DIV/0!	#DIV/0!	#DIV/0!
- nedskrevet rest til sei	#DIV/0!	#DIV/0!	#DIV/0!	#DIV/0!
Udfald - seniorjob	0,0	0,0	0,0	0,0

Med adfærd	Januar	Februar	Marts	April
Samlet skønnet max u	0	0	0	0
- heraf til seniorjob, eft	#DIV/0!	#DIV/0!	#DIV/0!	#DIV/0!
Udfald - seniorjob	0,0	0,0	0,0	0,0

περίοδος 2 μήν.	
11-13	12-13
4.937	6.382
0	0
0	0
50	54

32.462 Skal nedskrives med afmelde

0	0
0	0
0	0

Maj	Juni	I alt
0	0	0
0	0	0
0	0	0
0	0	0
0	0	0
0	0	0
0	0	0
0	0	0

Maj	Juni	I alt
0,0	0,0	
#DIV/0!	#DIV/0!	
#DIV/0!	#DIV/0!	
0,0	0,0	

Maj	Juni
0	0
#DIV/0!	#DIV/0!
0,0	0,0

Fremskrivning hvor alle antages at have en løbende afgang også dem med seniorjob, men hvor kun dem, som ikke har seniorjob har en ekstra afgang.

	2012					
	Antal personer der har modtaget brev og som aktuelt er tilmeldt					
	01-13	02-13	03-13	04-13	05-13	06-13
Alder i alt	7.533	6.843	6.120	4.373	4.652	5.131
55-59 år	1.608	1.484	1.209	760	843	890
60-64 år	498	486	374	270	243	246

Nedskrivning 52 ugers beskæftigelse 0,05 der er ca. 700 ud af de tilmeldte i uge 49, der har 52 uger eller mere + 3 pct. Pga. afmledetal er for lave

I alt	7.156	6.501	5.814	4.154	4.419	4.874	32.919
55-59 år	1.528	1.410	1.149	722	801	846	6.454
60-64 år	473	462	355	257	231	234	2.011

Nedskriv fra medio uge 49 m/alm. afgang

Antal uger (fra uge 48 til medio måneden)	5	10	14	18	23	27
Nedskrivningspct. pr. uge	2	2	2,5	2,5	2,5	2,5
Akkumuleret nedskrivningsfaktor	0,9039207968	0,817072807	0,701559678	0,6339909851	0,558606727	0,504806134

I alt nedskrevet	6.469	5.312	4.079	2.634	2.469	2.461	23.422
55-59 år	1.381	1.152	806	458	447	427	4.670
60-64 år	428	377	249	163	129	118	1.464

Antal seniorjob og efterløn efter nedskrivning 0,8 1.447 1.223 844 496 461 436 4.907

Ekstraordinær adfærd i slutfasen

uden seniorjob og efterløn	4.269	3.271	2.426	1.603	1.506	1.519	14.593
	0,15	0,2	0,25	0,25	0,25	0,25	

Opbruger i alt dpp.
- heraf ret til seniorjob og efterløn

5.715 4.494 3.270 2.099 1.967 1.954 19.500
1.447 1.223 844 496 461 436 4.907

Nedskrivning i alt

0,758724874 0,656729283 0,534339719 0,4800908695 0,422784359 0,380909482

Fremskrivning hvor alle antages at have en løbende afgang også dem med seniorjob, men hvor kun dem, som ikke har seniorjob har en ekstra afgang.

Uge 48	2012						
	Antal personer der har modtaget brev og som aktuelt er tilmeldt						
	01-13	02-13	03-13	04-13	05-13	06-13	
Alder i alt	7.638	6.935	6.194	4.412	4.669	4.871	
55-59 år	1.622	1.498	1.217	771	860	857	
60-64 år	507	498	380	274	243	240	

Nedskrivning 52 ugers beskæftigelse

0,05 der er ca. 700 ud af de tilmeldte i uge 49, der har 52 uger eller mere + 3 pct. Pga. afmiedetal er for lave

I alt 7.256 6.588 5.884 4.191 4.436 4.627 32.983
55-59 år 1.541 1.423 1.156 732 817 814 6.484
60-64 år 482 473 361 260 231 228 2.035

Nedskriv fra medio uge 49 m/alm. afgang

Antal uger (fra uge 48 til medio måneden)	5	10	14	18	23	27
Nedskrivingspct. pr. uge	2	2	2,5	2,5	2,5	2,5
Akkumuleret nedskrivningsfaktor	0,9039207968	0,817072807	0,701559678	0,6339909851	0,558606727	0,504806134
I alt nedskrevet	6.559	5.383	4.128	2.657	2.478	2.336
55-59 år	1.393	1.163	811	464	456	411
60-64 år	435	387	253	165	129	115
Antal seniorjob og efterløn efter nedskrivning	0,8	1.463	1.239	851	468	421
Ekstraordinær adfærd i slutfasen						
uden seniorjob og efterløn	0,12	0,2	0,25	0,25	0,25	0,25
	4.332	3.315	2.458	1.615	1.507	1.436
Opbruger i alt dpp.	5.794	4.554	3.309	2.119	1.975	1.857
- heraf ret til seniorjob og efterløn	1.463	1.239	851	504	468	421
Nedskrivning i alt	0,7586391386	0,65672059	0,534229086	0,4802496082	0,423080587	0,381275016
						14.663
						19.609
						4.946

Fremskrivning hvor alle antages at have en løbende afgang også dem med seniorjob, men hvor kun dem, som ikke har seniorjob har en ekstra afgang.

Uge 50		2012					
		Antal personer der har modtaget brev og som aktuelt er tilmeldt					
		01-13	02-13	03-13	04-13	05-13	06-13
Alder i alt		7.464	6.769	6.051	4.356	4.623	5.231
55-59 år		1.597	1.469	1.194	765	846	897
60-64 år		495	482	369	269	238	249

Nedskrivning 52 uger besk.+ afmelde korr. 0,05 der er ca. 700 ud af de tilmeldte i uge 49, der har 52 uger eller mere + 3 pct. Pga. afmledetal er for lave

I alt	7.091	6.431	5.748	4.138	4.392	4.969	32.769
55-59 år	1.517	1.395	1.134	727	804	852	6.429
60-64 år	470	458	351	256	226	237	1.997

Nedskriv fra medio uge 49 m/atm.afgang

Antal uger (fra uge 48 til medio måneden)

Nedskrivningspct. pr. uge

Akkumuleret nedskrivningsfaktor

4	9	13	17	22	26
2	2	2,5	2,5	2,5	2,5
0,92236816	0,833747762	0,719548387	0,650247164	0,572929976	0,5177498815

I alt nedskrevet	6.540	5.361	4.136	2.691	2.516	2.573	23.818
55-59 år	1.399	1.163	816	473	460	441	4.753
60-64 år	434	382	252	166	130	122	1.486

Antal seniorjob og efterløn efter nedskrivning

4.991

Ekstraordinær adfærd i slutfasen

uden seniorjob og efterløn

0,2	0,25	0,25	0,25	0,25	0,25
4.313	3.301	2.461	1.635	1.533	1.591
					14.834

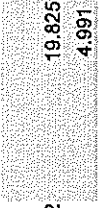

Opbruger i alt dpp.
- heraf ret til seniorjob og efterløn

5.779	4.536	3.316	2.146	2.005	2.042	19.825
1.466	1.236	855	511	472	451	4.991

Nedskrivning i alt

0,774283583 0,670156327 0,547992105 0,492627908 0,433737301 0,3904480923

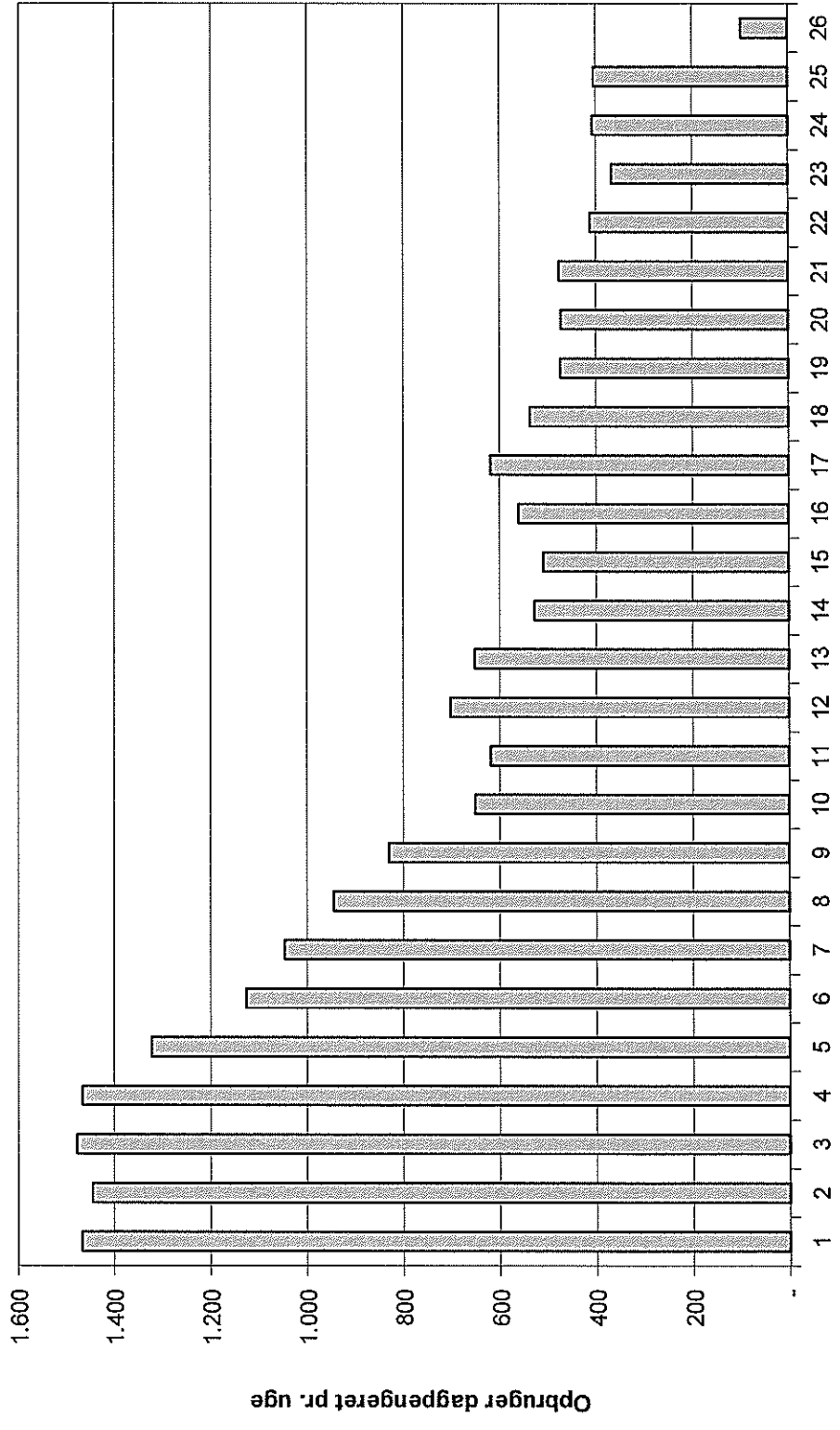

31-12-2012	1.961	1.467,41	1
07-01-2013	1.932	1.445,71	2
14-01-2013	1.976	1.478,64	3
21-01-2013	1.960	1.466,67	4
28-01-2013	1.768	1.322,99	5
04-02-2013	1.662	1.125,95	6
11-02-2013	1.546	1.047,37	7
18-02-2013	1.395	945,07	8
25-02-2013	1.225	829,90	9
04-03-2013	1.182	651,53	10
11-03-2013	1.122	618,46	11
18-03-2013	1.272	701,14	12
25-03-2013	1.184	652,64	13
01-04-2013	1.066	527,94	14
08-04-2013	1.028	509,12	15
15-04-2013	1.133	561,12	16
22-04-2013	1.250	619,06	17
29-04-2013	1.085	537,35	18
06-05-2013	1.086	473,64	19
13-05-2013	1.082	471,90	20
20-05-2013	1.091	475,82	21
27-05-2013	945	412,15	22
03-06-2013	937	368,18	23
10-06-2013	1.034	406,30	24
17-06-2013	1.030	404,73	25
24-06-2013	252	99,02	26

januar februar marts

0,7483 0,6775 0,5512

april maj juni

0,4953 0,4361 0,3929

Forventet antal personer, der opbruger dagpengereetten i 2013

Samlet målgruppe

Udfald efter seniorjob og efterløn

Januar	Februar	Marts	April	Maj	Juni
--------	---------	-------	-------	-----	------

Juli	August	September	Oktober	November	December	1. halvår 2013	2. halvår 2013	2013
						20.000	6.500	26.500
						13.000	5.000	18.000

Til: Peter Stensgaard Mørch (Afdelingschef, PS), Helle Osmer Clausen (Kontorchef, AE)
Cc: Jens Gordon Clausen (JGC@fm.dk), Mikkel Dirks (Kontorchef, KØ), Per Høyrup (pho@fm.dk), Morten Stig Hansen (mha@fm.dk)
Fra: Morten Fønsskov Greising [mfg@fm.dk]
Emne: Udfald
Sendt: 14-12-2012 12:24:34

Kære Peter og Helle

Som opfølgning på dagens møde har vi noteret følgende:

Der udarbejdes en samlet pakke (ØU-format) med følgende elementer (Hovedansvarlig anført i parentes):

- Cover med oplæg til proces for regeringens håndtering (FM)
- Bilag om revideret skøn over antallet af dagpengemodtagere, der ventes at opbruge dagpengere retten (revideret version af notat fremsendt g.d.)(BM)

- _____

- _____

Vi skal have pakken på plads mandag. Vil derfor foreslå, at vi laver den første udveksling af vores respektive papirer mandag kl. 13.

Med venlig hilsen
Morten



FINANSMINISTERIET

Morten Fønsskov Greising
Souschef
Telefon (+45) 33 92 33 33
Direkte telefon (+45) 33 95 15 51
Personlig e-post mfg@fm.dk
Hjemmeside www.fm.dk

Til: Hanne Weise (haw@ams.dk)
Fra: Helle Osmer Clausen [HOC@bm.dk]
Emne: VS: figur på side 4
Sendt: 14-12-2012 15:15:55
Bilag: figur på side 4.msg;

Vil du hjælpe Per?
Vh Helle

Sendt fra min HTC-telefon

----- Forwarded message -----

Fra: "Per Høyrup" <pho@fm.dk>
Dato: fre., dec. 14, 2012 13:22
Emne: figur på side 4
Til: "Helle Osmer Clausen" <hoc@bm.dk>

Til: /O=BM/OU=FIRST ADMINISTRATIVE GROUP/CN=RECIPIENTS/CN=HOC (Helle Osmer Clausen)
Fra: Per Høyrup [pho@fm.dk]
Emne: figur på side 4
Sendt: 14-12-2012 13:22:47

Hej Helle,

Vil du sende mig serien bag figuren på side 4?

Mvh.
Per

Til: Per Høyrup (pho@fm.dk), Helle Osmer Clausen (Kontorchef, AE)
Fra: Hanne Weise [haw@ams.dk]
Emne: SV: figur på side 4
Sendt: 14-12-2012 15:28:15
Bilag: 1.doc;

Kære Per

Her er tallene. Du skal dog være opmærksom på, at tallene ikke 100 pct. stemmer overens med vores fremskrivning, den er på månedsniveau og dette er uge tal

MVH Hanne

Fra: Per Høyrup [mailto:pho@fm.dk]
Sendt: 14. december 2012 13:23
Til: Helle Osmer Clausen
Emne: figur på side 4

Hej Helle,

Vil du sende mig serien bag figuren på side 4?

Mvh.
Per

1.467,41	1
1.445,71	2
1.478,64	3
1.466,67	4
1.322,99	5
1.125,95	6
1.047,37	7
945,07	8
829,90	9
651,53	10
618,46	11
701,14	12
652,64	13
527,94	14
509,12	15
561,12	16
619,06	17
537,35	18
473,64	19
471,90	20
475,82	21
412,15	22
368,18	23
406,30	24
404,73	25
99,02	26

Til: Hanne Weise (haw@ams.dk)
Fra: Helle Osmer Clausen [HOC@bm.dk]
Emne: Fwd: forslag til forside til dagpengenotat
Sendt: 16-12-2012 11:23:19
Bilag: Forside til orientering af minister om udfaldsskon 141212.doc; ATT9849803.htm; ATT9849805.doc; ATT9849807.htm;

Kære Hanne,

Jeg sendte vedhæftede til Peter i fredags,

Tror ikke, at Peter har lagt den videre endnu. Synes dog godt den kunne bruges, selv om ikke helt færdigpudset. Møde reserveret med min i morgen, hvis hun når at få sagen.

Vh Helle

Sendt fra min iPad

Start på videresendt besked:

Fra: "Helle Osmer Clausen" <HOC@bm.dk>
Til: Peter Stensgaard Mørch <PSM@bm.dk>
Emne: forslag til forside til dagpengenotat

Kære Peter,

Hvad synes du om vedhæftede forside til dagpengesag? Arbejder på at justere notatet ift. snak med FM, men de var grundlæggende enige i skønnet.

Med venlig hilsen

Helle Osmer Clausen

Kontorchef

LS â?" Analyseenheden

Tlf.: +45 7220 5130

E-mail: hoc@bm.dk

Beskæftigelsesministeriet
Ved Stranden 8 - 1061 København K
Tlf.: +45 7220 5000
Fax: +45 3314 3108
Sikker e-mail: bm@bm.dk
Hjemmeside: www.bm.dk <<http://www.bm.dk/>>

| The Ministry of Employment
| Ved Stranden 8 - 1061 København K
| Tlf.: +45 7220 5000
| Fax: +45 3314 3108
| Secure e-mail: bm@bm.dk <<mailto:bm@bm.dk>>

| Website: www.bm.dk <<http://www.bm.dk/>>



TIL ORIENTERING

14. december 2012

J.nr.

LS, Analyseenheden/HOC

Baggrund

Det nye talgrundlag fra Akutpakken har fra uge 48 muliggjort et nyt og mere præcist skøn over, hvor mange der kan opbruge dagpengereetten i 1. halvår 2013. I forhold til det tidligere skøn på 7-12.000 vurderes op mod [19.000] nu at kunne opbruge dagpengereetten, svarende til, at [14.000] står uden permanent forsørgelsesgrundlag, når der tages højde for efterløn og seniorjob. En stor del heraf vil opbruge dagpengereetten i januar og februar svarende til hhv. [5.000] og [4.000].

Sammenfatning

- Dagpengereformens indfasning indebærer at relativt mange er i risiko for at opbruge dagpengereetten nogenlunde samtidig i starten af 2013. Et stort antal personer vil derfor opbruge dagpengereetten primo 2013.
- Fra politisk hold er der gennemført en række initiativer, som vil afbøde konsekvenserne af den kortere dagpengeperiode, og som sikrer personerne et efterfølgende forsørgelsesgrundlag. 1) Akutpakken styrker indsatsen med at hjælpe de ledige i arbejde i den sidste fase op til dagpengeophør. 2) Med akutjobbene stilles konkret efterspørgsel til rådighed for målgruppen, der får fortrinsret til jobbene både før og efter ophør af dagpengereetten. 3) Senest sikrer uddannelsesordningen aftalt i forbindelse med Finansloven for 2013 uddannelsesmuligheder og et tilhørende forsørgelsesgrundlag for de ledige, der måtte ende med at opbruge dagpengereetten.
- I uge 49 var der omkring 35.000 tilmeldte ledige, som er i risiko for at opbruge dagpengereetten i løbet af 1. halvår 2013. En del vil finde beskæftigelse inden, og nogle vil påbegynde uddannelse osv. Ikke alle ender derfor med at opbruge dagpengereetten.
- Det ventes – med betydelig usikkerhed – at omkring [4.000] personer vil opbruge dagpengereetten i januar, [3.000] i februar og [2.000] i marts, når der tages højde for, at nogle i stedet vil være berettiget til efterløn eller seniorjob.
- Samlet set ventes omkring [19.000] at opbruge dagpengereetten i 1. halvår 2013. Omkring [1.000] er også berettiget til efterløn og overgår muligvis inden dagpengeophør til denne ordning. Andre [3.000] er berettiget til seniorjob. Tilbage er ca. [14.000], som efter ophør af dagpengereetten er uden permanent forsørgelsesgrundlag fra det offentlige. De kan i stedet få kontanthjælp og/eller blive omfattet af den midlertidige uddannelsesordning.
- Skønnet er opjusteret i forhold til forrige skøn fra sensommeren 2012 på 7-12.000 for 1. halvår 2013. Der er i mellemtiden kommet et nyt og mere præcist beregningsgrundlag, samt opdaterede tal, der påvirker en række parametre i skønnene. Flere end tidligere ventet er blevet omfattet af den nu-

værende halvårlige forlængelse af dagpengereetten, hvilket har øget risikogruppen. Samtidig ses et reduceret afgangsmønster i efteråret i forhold til tidligere, hvilket hænger sammen med de svækkede konjunkturer og med sammensætningen af de ledige, herunder især den relativt store gruppe, der står til at opbruge dagpengereetten i starten af 2013 efter min. 2 års stort set uafbrudt ledighed.

Bemærkninger

Hovedårsagen til, at der nu er væsentligt flere end tidligere skønnet, er, at flere er blevet omfattet af den midlertidige forlængelse end ventet, og at de (især denne gruppe) er afgået væsentligt langsommere i efteråret, end hvad der normalt ses for ledige. Den store pukkel, der opbruger dagpengereetten i starten af året, har i stort omfang været mere eller mindre været uafbrudt ledige gennem flere år, og opfører sig anderledes end andre ledige.

Der arbejdes på at konsolidere skønnet med Finansministeriet, men det vil med stor sandsynlighed ende i den nævnte størrelsesorden. De nævnte tal er afrundet til nærmeste 1.000 og vil derfor ikke altid stemme på summerne.

Der arbejdes samtidig på et papir med udgiftspolitiske konsekvenser, idet det højere skøn forventeligt indebærer merudgifter til:

- øget brug af den aktuelle ½-årige dagpengeforlængelse
- øget brug af seniorjobordningen
- potentielt øget brug af uddannelsesordningen

Begge typer materiale vil kunne indgå i en orienteringssag til regeringens Ø-udvalg i næste uge.

Der arbejdes sideløbende på et beredskab med mulige spørgsmål-svar og et notat til udlevering omkring det forventede antal, der opbruger dagpengereetten. Dette materiale vil kunne anvendes afhængigt af, hvad der aftales i forhold til udadvendt aktivitet.

Det *indstilles*, at der afholdes en drøftelse mandag d. 17. december med henblik på den videre brug af skønnet og mulig orientering af regeringen.

Kommunikation

Ingen

Forelæggelsen er godkendt af

Helle Osmer Clausen

Bilag

Notat om "Skøn over antallet af dagpengemodtagere, der ventes at opbruge dagpengereetten i 1. halvår 2013".

Skøn over antallet af dagpengemodtagere, der ventes at opbruge dagpengere retten i 1. halvår af 2013

Beskæftigelsesministeriet, Arbejdsmarkedsstyrelsen [og Finansministeriet] har bl.a. på baggrund af et nyt beregningsgrundlag udarbejdet et revideret skøn for, hvor mange dagpengemodtagere der forventes at opbruge dagpengere retten i 1. halvår 2013.

Den seneste vurdering fra september 2012 for perioden lå på 7-12.000 personer og var baseret på et andet talgrundlag for ledige frem til sommeren 2012.

Den nye vurdering indebærer, at ca. [19.000] personer ventes at opbruge deres dagpengeret i 1. halvår 2013. Når der tages højde for, at nogle i målgruppen vil være berettiget til efterløn og seniorjob, ventes [14.000] at opbruge dagpengere retten og være uden permanent forsørgelse i 1. halvår 2013. De er i stedet målgruppen for hhv. kontanthjælp og den midlertidige uddannelsesordning.

Sammenfatning:

- Dagpengereformens indfasning indebærer at relativt mange er i risiko for at opbruge dagpengere retten nogenlunde samtidig i starten af 2013. Et stort antal personer vil derfor opbruge dagpengere retten primo 2013.
- Fra politisk hold er der gennemført en række initiativer, som vil afbøde konsekvenserne af den kortere dagpengeperiode, og som sikrer personerne et efterfølgende forsørgelsesgrundlag. 1) Akutpakken styrker indsatsen med at hjælpe de ledige i arbejde i den sidste fase op til dagpengeophør. 2) Med akutjobbene stilles konkret efterspørgsel til rådighed for målgruppen, der får fortrinsret til jobbene både før og efter ophør af dagpengere retten. 3) Senest sikrer uddannelsesordningen aftalt i forbindelse med Finansloven for 2013 uddannelsesmuligheder og et tilhørende forsørgelsesgrundlag for de ledige, der måtte ende med at opbruge dagpengere retten.
- I uge 49 var der omkring 35.000 tilmeldte ledige, som er i risiko for at opbruge dagpengere retten i løbet af 1. halvår 2013. En del vil finde beskæftigelse inden, og nogle vil påbegynde uddannelse osv. Ikke alle ender derfor med at opbruge dagpengere retten.
- Det ventes – med betydelig usikkerhed – at omkring [4.000] personer vil opbruge dagpengere retten i januar, [3.000] i februar og [2.000] i marts, når der tages højde for, at nogle i stedet vil være berettiget til efterløn eller seniorjob.
- Samlet set ventes omkring [19.000] at opbruge dagpengere retten i 1. halvår 2013. Omkring [1.000] er også berettiget til efterløn og overgår muligvis inden dagpengeophør til denne ordning. Andre [3.000] er berettiget til seniorjob. Tilbage er ca. [14.000], som efter ophør af dagpengere retten er uden

permanent forsørgelsesgrundlag fra det offentlige. De kan i stedet få kontanthjælp og/eller blive omfattet af den midlertidige uddannelsesordning.

- Skønnet er opjusteret i forhold til forrige skøn fra sensommeren 2012 på 7-12.000 for 1. halvår 2013. Der er i mellemtiden kommet et nyt og mere præcist beregningsgrundlag, samt opdaterede tal, der påvirker en række parametre i skønnene. Flere end tidligere ventet er blevet omfattet af den nuværende halvårslige forlængelse af dagpengeretten, hvilket har øget risikogruppen. Samtidig ses et reduceret afgangsmønster i efteråret i forhold til tidligere, hvilket hænger sammen med de svækkede konjunkturer og med sammensætningen af de ledige, herunder især den relativt store gruppe, der står til at opbruge dagpengeretten i starten af 2013 efter min. 2 års stort set uafbrudt ledighed.

Dette notat beskriver indledningsvist, hvor mange der forventes at opbruge dagpengeretten, efterfulgt af baggrunden for det nye skøn og årsagerne til, at det nu forventes, at flere kan opbruge dagpengeretten i 2013 end hidtil antaget. I appendiks gennemgås det nye talgrundlag og antagelser bag skønnet.

Slettet: <#>[Betydning for antagelse ift. brugen af den midlertidige uddannelsesordning – bidrag fra AMS]¶

Boks 1 nedenfor opsummerer de væsentligste grunde til, at der nu er foretaget et nyt skøn, og hvad der kan forklare, at det er højere end tidligere.

Boks 1. Hovedårsager til det nye og højere skøn over dagpengeophør

- Nyt talgrundlag fra Akutpakken muliggør mere præcis og opdateret opgørelse fra og med uge 48.
- Flere end forventet er omfattet af den igangværende dagpengeforlængelse på ½ år – risikogruppen er derfor større end tidligere ventet.
- Afgangsmønsteret har i efteråret været langsommere end tidligere, hvilket har betydet, at flere end ventet er tilbage på nuværende tidspunkt.
- Konjunkturudsigterne er blevet svækket over efteråret, og en vending på arbejdsmarkedet ventes nu tidligst medio 2013. Det fremadrettede afgangsmønster er derfor også nedjusteret.
- Den ekstraordinære afgang, der typisk ses i slutfasen op mod dagpengeophør, er også nedjusteret i forhold til tidligere skøn for dem, der står til at opbruge dagpengeretten i starten af 2013 som følge af den dæmpede reaktion hidtil, og det store antal, der står til at opbruge dagpengeretten primo året.
- Omfanget, der ender med at opbruge dagpengeretten, kan vise sig lavere i takt med en række forhold: 1) at a-kasserne får revideret de forventede datoer for dagpengeophør; 2) at der korrigeres for hvor mange der har genoptjent eller når at genoptjene dagpengeretten; 3) at de ledige overgår til efterløn, inden dagpengeretten udløber; 4) at de ledige påbegynder akutjob, inden dagpengeretten udløber; 5) at afgangsmønsteret måtte påvirkes op mod tidligere tiders afgange.

1. Skøn over personer, der kan opbruge dagpengere retten i 1. halvår 2013

Ved en opgørelse i uge 49 var knap 35.000 personer i risiko for at kunne opbruge dagpengere retten i 1. halvår 2013, såfremt de alle er uafbrudt ledige fra det tidspunkt og frem til ophør af dagpengere retten på et tidspunkt i løbet af de næste godt 7 måneder.

Langt færre vil i praksis opbruge dagpengere retten. Det hænger sammen med, at der løbende er ledige, der kommer i arbejde, starter på en uddannelse eller på anden måde forlader dagpengesystemet inden. Erfaringerne fra tidligere afkortninger af dagpengeperioden er desuden, at der kommer ekstraordinært mange i arbejde i tiden lige op til, at dagpengere retten er ved at ophøre.

Hvis man tager højde for den løbende afgang og indregner en ekstraordinær afgang i de sidste uger, vil væsentligt færre opbruge dagpengere retten. Se bilag 1 for nærmere antagelser i skønnet.

Når der – bl.a. på baggrund af de nyeste tal om afgangsmønstret – indregnes, at de, der står til at opbruge dagpengere retten i starten af 2013, forlader dagpengesystemet langsommere end tidligere, vurderes det, at omkring [13.000] kan opbruge dagpengere retten i 1. halvår 2013, jf. tabel 1. Her er der taget højde for, at nogle i stedet har ret til efterløn, ligesom nogle aldersmæssigt og forsikringsmæssigt i stedet vil være berettiget til seniorjob. Det er ikke muligt at skønne over, hvor mange der vælger at påbegynde efterløn hhv. før og efter, at dagpengere retten står til at blive opbrugt¹.

Medregnes i stedet alle personer, der kan overgå til seniorjob eller vil overgå til efterløn, vurderes det, at ca. [20.000] personer vil kunne opbruge dagpengere retten i 1. halvår af 2013. Der skønnes således at der i alt i 1. halvår af 2013 vil være ca. [5.000] af de personer, der kan opbruge dagpengere retten, der i stedet er berettiget til seniorjob eller efterløn.

Tabel 1

Skøn over antallet af personer, der opbruger dagpengeperioden i 1. halvår af 2013.

2013	1. halvår
Forventet antal, der opbruger dagpengere retten	[19.000]
Afgang til efterløn og seniorjob	[5.000]
Forventet antal, der opbruger dagpengere retten, når der tages højde for overgang til efterløn og seniorjob	[14.000]

Kilde: RAM, indberetninger fra a-kasseerne samt egne beregninger.

Hovedparten er i risiko for at opbruge dagpengere retten i starten af 2013. Det hænger sammen med indfasningsprofilen for dagpengere reformen, hvor alle ledige fik en konkret dagpengere ret alt efter, om de var indplacerede før eller efter 1. juli 2010².

¹ Der er tendens til, at mange påbegynder efterlønsforløb enten omkring årsskiftet, omkring d. 1. i måneden eller omkring ferieperioder, herunder især sommerferien.

² Tidligere er afkortninger af dagpengeperioden blevet indfaset ved, at alle nyledige efter en bestemt dato fik de nye rettigheder, mens øvrige forblev i det gamle regime med deres igangværende rettigheder. Med den form for indfasning tog det, hvad der svarer til den gamle referenceperiode, eksempelvis min. [6] år fra den seneste afkortning i 1999, at implementere de nye regler.

Det betyder, at mange også efterfølgende vil opbruge deres dagpengeret mere eller mindre samtidigt i stedet for løbende hen over året. Således ventes godt halvdelen eller [9.000] ud af de [18.000] i 1. halvår 2013 at opbruge dagpengeretten i januar eller februar, jf. figur 1.

Figur 1.

Skøn over antallet af personer, der opbruger dagpengeretten for delt på enkelt uger, 1. halvår 2013.

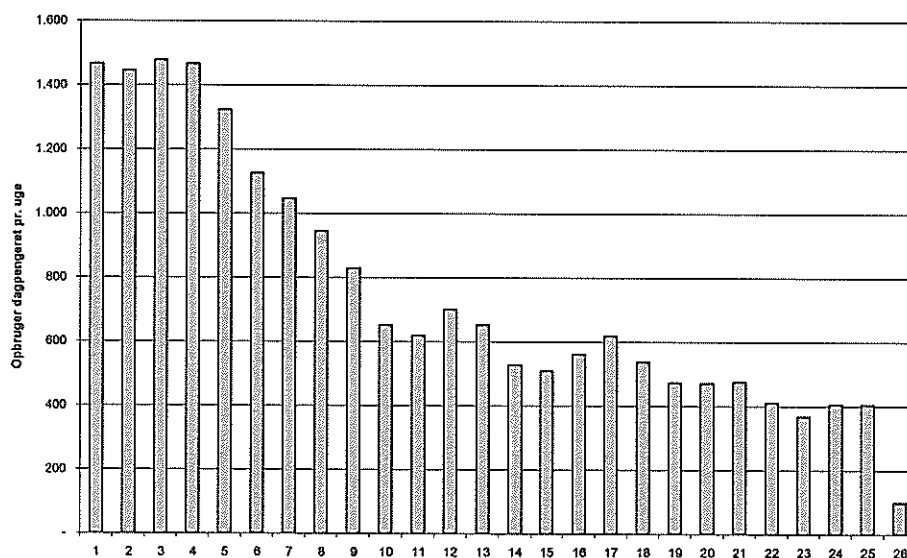

Kilde: RAM, indberetninger fra a-kasserne samt egne beregninger.

Også andre forhold gør det sværere at overføre de historiske erfaringer fra afkortninger af dagpengeperioden direkte til den nuværende situation. Ud over den hurtigere indfasningsmodel, er der denne gang ikke tale om mindre ændringer, men en halvering af ydelsesperioden. Væsentligt flere skal altså omstille sig til nye regler på kortere tid. Samtidig er genoptjeningskravet blevet strammet op. Endelig er konjunktursituationen omkring denne indfasning mindre gunstig end ved eksempelvis den seneste afkortning i 1999. Det betyder, at det kan være sværere at overføre historiske erfaringer direkte, og at der er betydelig større usikkerhed forbundet med de mulige adfærdsændringer.

De næste afsnit kommer ind på, hvad der ligger bag det ændrede skøn i form af nyt talberedskab, opdaterede tal, der indebærer ændringer i den forventede udvikling på visse parametre, samt fortsat svækkede konjunkturudsigter. Herefter følger afsnit om konsekvenserne af de politiske pakker i forhold til at afbøde konsekvenserne af den kortere dagpengeperiode. Bilaget bagerst gennemgår i større detaljer antagelserne og talgrundlaget bag skønnet.

2. Talberedskab ifm. Akutpakken giver adgang til nyere og mere præcise tal for dagpengemodtagere i slutningen af dagpengeperioden

I forbindelse med implementeringen af akutpakken modtager Arbejdsmarkedsstyrelsen løbende indberetninger fra a-kasserne om personer, der har modtaget brev

om, at de vil opbruge deres dagpengeret om 6 måneder, hvis de fortsætter med at være ledige.

Koblet med nye oplysninger for, hvor mange der aktuelt er afmeldt, giver det nye og mere præcise muligheder for at beskrive målgruppen og udarbejde prognoser for omfanget, der kan opbruge dagpengeretten³. Der er således nu et bedre kendskab til målgruppens sammensætning og adfærd, end ved det seneste talgrundlag fra sommeren 2012.

I forhold til tidligere opgørelser er denne opgørelse mere præcis, idet a-kassernes præcise vurdering af udfaldsdato kendes. En sammenligning med tilsvarende opgørelser på registerdata viser, at registeropgørelsen rammer samme fald dato i ca. 85 pct. af tilfældene. Registeropgørelserne vil være mere forsinkede end det nu anvendte talgrundlag, typisk med godt 1 måned, men opgørelser på de seneste tilgængelige uger tyder på en risikogruppe i nogenlunde samme omfang, som der her nås frem til.

Akutpakken og de hyppigere kontakter med a-kasser og jobcentre kan – sammen med den styrkede presseomtale – desuden medvirke til, at flere ledige får justeret deres forventede dato for at opbruge dagpengeretten, dvs. får udskudt tidspunktet for, hvornår dagpengeretten udløber, fordi der korrigeres for forskellige beskæftigelsesforhold. Denne form for data er endnu ikke tilgængeligt for ministeriet, men kan betyde en udskydelse af det forventede udfald, hvilket kan påvirke den forventede timing og dermed vurderingen af, hvor mange der opbruger dagpengeretten i f.eks. 1. halvår 2013.

3. Nye og opdaterede tal bidrager til justering af tidligere skøn

Bl.a. ved hjælp af de nye tal for, hvor mange ledige der aktuelt er afmeldt (til beskæftigelse, uddannelse mv.) er der kommet bedre muligheder for at vurdere gruppens afgangsmønstre.

De nye tal tyder på, at der blandt dagpengemodtagere omfattet af akutpakken er en lidt langsommere afgang fra gruppen, end der tidligere har været for dagpengemodtagere. Der er flere tilbage på nuværende tidspunkt, som er omfattet af Akutpakken, end hvad der blev skønnet før ordningens oprettelse. Det skyldes, at flere personer med op til 1 års dagpengevarighed er vendt tilbage til ledighed, at målgruppen blev kontaktet tidligere end ventet, hvilket har øget omfanget, og at afgangsmønstret hos de allerede ledige har været langsommere end ventet (se bilag 1).

Samtidig står vi i en helt ekstraordinær situation, hvor indfasningen af den 2-årige dagpengeperiode betyder, at ekstra mange risikerer at opbruge dagpengeretten på samme tid. Sammen med den vedvarende økonomiske afmatning har denne helt ekstraordinære situation bidraget til at skabe stor usikkerhed omkring skønnet for, hvor mange der kan forventes at opbruge deres dagpengeret. Det nye skøn indebærer derfor langsommere afgangsrater, især for den store gruppe, som står til at opbruge dagpenge i starten af året.

³ Fra og med uge 48 forventes langt hovedparten af målgruppen for at kunne opbruge dagpengeretten i 1. halvår 2013 at være blevet kontaktet og dermed omfattet af Akutpakkebeholdningen. Det er samtidig det mulige udgangspunkt for en ny fremskrivning.

Flere omfattet af den ½-årige dagpengeforlængelse i 2. halvår 2012 end ventet

De personer, der er blevet omfattet af den forlængede dagpengeret, er i mindre grad ophørt med at modtage dagpenge, end det var forventet. Der er således flere, der er blevet forlænget i længere tid end ventet og dette er personer, der kan opbruge dagpengeretten i 1. halvår af 2013, hvis de forlænges tilstrækkeligt længe.

Det er i forbindelse med indførelsen af den midlertidige forlængelse af dagpengeperiode skønnet, at forlængelsen ville medføre ca. 5.000 flere fuldtidsmodtagere af arbejdsløshedsdagpenge. Med ca. 30.000 personer omfattet af forlængelsen på nuværende tidspunkt, svarer 5.000 fuldtidsmodtagere til en gennemsnitlig forlængelse på 2 måneder. Det er ikke muligt på nuværende tidspunkt at vurdere den gennemsnitlige forlængelse, men det vurderes, at den gennemsnitlige varighed ligger betydeligt over 2 måneder. Det betyder, at persongruppen omfattet af den igangværende forlængelse, og dermed også udgifterne forbundet med forlængelsen, er under vurderet.

Relativt få har genoptjent dagpengeretten eller er tæt ved at gøre det

Der er for gruppen, der er i risiko for at opbruge dagpengeretten i 1. halvår af 2013, foretaget et skøn over, hvor mange der i løbet af dagpengeperioden har tilstrækkelig beskæftigelse til at påbegynde en ny dagpengeperiode. Ca. 2 pct. af de ledige skønnes allerede at have mindst 52 ugers beskæftigelse, og vil således, når a-kassen opgør beskæftigelseskravet, være berettiget til at påbegynde en ny dagpengeperiode. Lidt flere vil kunne nå det med nogle ugers yderligere beskæftigelse. I alt vurderes omkring [750] at få en ny dagpengeret inden eller lige omkring ophør af den igangværende dagpengeret.

Endnu ikke tal for ekstraordinær adfærd lige op mod dagpengeophør

Det bemærkes, at der endnu ikke er tal tilgængelige for den ekstraordinære adfærdændring, som tidligere har kunnet observeres i ugerne op til dagpengeophør. Der vil tidligst foreligge data om dette [medio/ved udgangen af januar 2013]. På grund af de særlige forhold omkring den store gruppe, der risikerer at opbruge dagpengeretten i starten af 2013, er forventningerne til deres adfærd i den sidste tid op mod dagpengeophør lavere end for personer, der først står til at opbruge dagpengeretten senere på året.

4. Svækkede beskæftigelsesudsigter

I løbet af efteråret har opdateringer af diverse økonomiske prognoser entydigt pegt på en forværring af konjunkturerne. Der er endnu ikke kommet gang i økonomien, og væksten i BNP i 2012 bliver markant lavere end tidligere ventet. Forventningerne til ledighedens udvikling er også blevet mere dystre, så de fleste prognoser peger først på en vending i ledigheden i [2. halvår 2013/begyndelsen af 2014]. Eksempelvis har vismændene nedjusteret deres vækstskøn for indeværende år fra 1,8 pct. til 0,2 pct., ligesom Nationalbanken også har nedskrevet deres forventninger til vækst og beskæftigelse væsentligt [evt. nævne flere]. Senest har OECD også udgivet en ny prognose for verdensøkonomien, som er mere dystre end tidligere. Det smitter også af på udsigterne for Danmark, som OECD - i lighed med de øvrige prognoser - har nedjusteret væsentligt. Den aktuelle, konjunkturmæssige udfordring er således større end tidligere anslået

Billedet bekræftes, når der ses på erhvervenes forventninger til beskæftigelsesudviklingen de kommende tre måneder gennem 2012, som vist i figur 1. Her ses en bedring i udsigterne på vej frem mod sommeren 2012. Gennem efteråret har de fire hovederhverv imidlertid alle haft negative forventninger til beskæftigelsesudvikling, og de er blevet gradvist forværret, særligt de seneste måneder.

Figur 1. Forventninger til beskæftigelsesudsigterne i hovederhvervene

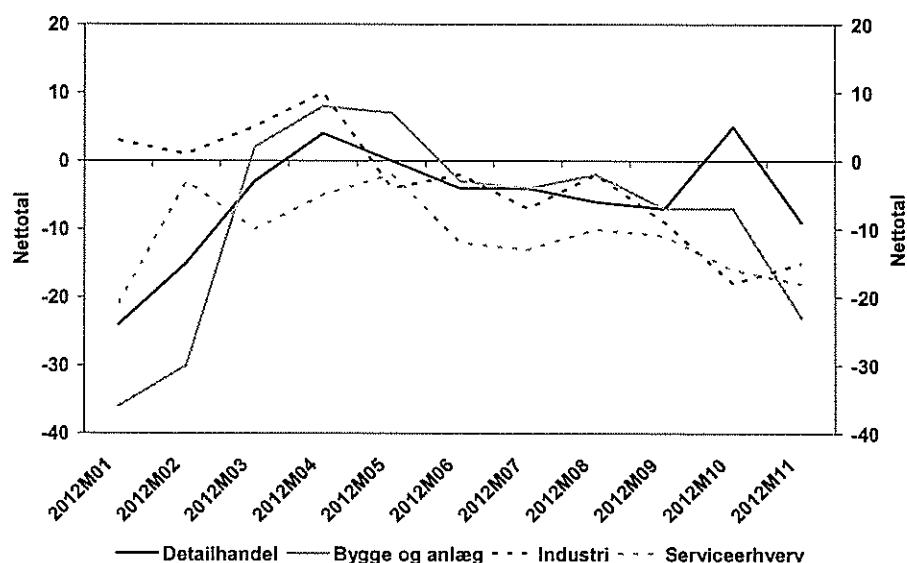

Kilde: Danmarks Statistik

Regeringens nye økonomiske prognose udkommer med Økonomisk Redegørelse d. 13. december. Heri indgår en markant nedjustering af vækstudsigterne for især indværende år 2012, men også for 2013, i forhold til den seneste vurdering fra august. Nedjusteringen hænger sammen med den internationale økonomi, men også udviklingen i Danmark, herunder det seneste kvartals væksttal. Samtidig er ledighedstallet blevet opjusteret for 2013, og en vending på arbejdsmarkedet er nu udskudt ½ år og ventes først medio 2013. Regeringens egen prognose viser altså et svækket konjunkturbillede i forhold til forventningerne lige før og efter sommeren 2012, hvor det seneste skøn for dagpengemodtagernes dagpenget blev udarbejdet.

5. Akutpakkerne og den særlige uddannelsesordning

For at afbøde konsekvenserne af dagpengereformens indfasning har regeringen i første omgang forlænget dagpengeretten med ½ år med FL12 og herefter gennemført i alt tre initiativer, som sætter ind på forskellig måde og på forskellige tidspunkter i forhold til de lediges dagpenget.

Dagpengeforlængelsen med ½ år gælder for 2. halvår 2012, hvorfor den relativt store gruppe, som står til at opbruge dagpengeretten nogenlunde samtidig, er udskudt til primo 2013.

Akutupakken fra [september] 2012 indebærer et forhøjet beredskab med flere rettigheder for den ledige og en forstærket indsats i a-kasser og jobcentre til at understøtte mulighederne for at komme i beskæftigelse, inden dagpengeperioden opbruges.

De lediges beskæftigelsesmuligheder understøttes generelt af regeringens initiativer til at holde hånden under beskæftigelsen og styrke jobskabelsen (kick-start, fremrykkede offentlige investeringer, klima- og energiaftale), og den økonomiske politik, der understøtter et lavt renteniveau. Aftalen om Akutjob fra [oktober] 2012 målretter 12.500 af de nye job til de ledige, der står til at opbruge dagpengereetten, og giver dem fortrinsret hertil, såfremt de har kvalifikationerne til jobbet. Dvs. der stilles konkret efterspørgsel til rådighed for gruppen. Akutjobbene kan fås op til 3 måneder før, men også efter at dagpengereetten er opbrugt.

Endelig blev der ved Finanslovsaftalen for 2013 aftalt en midlertidig uddannelsesordning med et dertil hørende forsørgelsesgrundlag for dem, der opbruger dagpengereetten i 1. halvår 2013.

Det er ikke muligt at opgøre, hvor meget de enkelte tiltag, som regeringen har vedtaget for at hjælpe gruppen, der står til at opbruge dagpengereetten, hver især betyder, og dermed hvilken effekt initiativerne vil have på antallet af personer, der ender med at opbruge dagpengereetten.

Det skyldes, at initiativerne overlapper hinanden, virker på forskellig måde, at der ikke kan sammenlignes til alternativet, hvor initiativerne ikke var indført, og at flere af initiativerne (nogle af akutjobbene og uddannelsesordning) først træder til, når ydelsesperioden er opbrugt. Initiativerne har altså ikke alle til formål at forhindre ledige i at opbruge dagpengereetten, men også at afbøde konsekvenserne, når dagpengeperioden teknisk set udløber.

F.eks. er det ikke muligt at skønne over, i hvilken takt akutjobbene vil blive oprettet, hvordan de er timet med, hvornår de ledige står til at opbruge dagpengereetten, og om de matcher de lediges kvalifikationer tilstrækkeligt. Akutjobbene er ikke kun et tilbud til dem, der har udsigt til snart at opbruge deres dagpengeret, men også til dem, der når at opbruge dagpengereetten. Akutjobbene forhindrer altså ikke nødvendigvis dagpengemodtagerne i at opbruge dagpengereetten, men kan bringe dem tilbage i job efterfølgende.

Den særlige uddannelsesordning aftalt i forbindelse med FL13 vil sikre et forsørgelsesgrundlag til alle, der opbruger dagpengereetten og samtidig sikre mulighed for opkvalificering for at styrke mulighederne for at komme i beskæftigelse. Ordningen vil i sig selv ikke forhindre dagpengemodtagerne i at opbruge deres dagpengeret, men afbøder konsekvenserne af at opbruge dagpengereetten. De ledige vil altså med ordningen teknisk set opbruge deres ydelsesperiode i dagpengesystemet, men fortsat være sikret et forsørgelsesgrundlag i en periode. Da ordningen således sikrer et fortsat, om end midlertidigt, forsørgelsesgrundlag, kan der være risiko for, at incitamentet til at komme i arbejde reduceres for nogle af de udfaldstruede, hvilket kan svække afgangsmønstret i den sidste fase op mod dagpengeophør.

De politiske pakker virker hhv. før, under og efter ophør af dagpengeret, og deres virkning vil ikke alene kunne ventes som en reduktion i antallet af personer, der teknisk set ender med at opbruge dagpengeretten. De samlede konsekvenser skal snarere måles i forhold til, hvilket forsørgelsesgrundlag de ledige har efterfølgende, herunder hvor mange der er beskæftigede.

Bilag 1. Datagrundlag og antagelser bag skøn

Skønnet over antallet af personer, der opbruger dagpengeretten i 1. halvår af 2013 bygger på data indberettet i forbindelse med akutpakken. Der er aktuelt ca. 48.000 personer, der har modtaget brev fra deres a-kasse om, at de vil opbruge deres dagpengeret, hvis de fortsat er ledige i det næste halve år. Den forventede dato for dagpengeophør er beregnet af a-kassen og indrapporteret til Arbejdsmarkedsstyrelsen. Der er i beregningerne taget udgangspunkt i de personer, der fortsat var tilmeldt som dagpengemodtagere i uge 48 i 2012.

På baggrund af afmeldetallene for de personer, der har modtaget brev i uge 37 om, at de vil opbruge dagpengeretten, hvis de fortsat er ledige i det næste halve år, er der beregnet en ugentlig afgang fra dagpenge. Det er beregnet, at den gennemsnitlige afgang fra dagpenge (ændring i afmeldemønstret) er på ca. 1,4 pct. om ugen af den oprindelige gruppe⁴. Afgangen er regnet på baggrund af oplysninger om de ledige, der ventes at kunne opbruge dagpengeretten i januar-marts i 2013. Denne gruppe har haft en længere dagpengeperiode, end andre der kan opbruge dagpengeretten i 1. halvår af 2013, og en stor del af gruppen har samtidig haft længerevarende perioder med uafbrudt ledighed.

Det skønnes derfor også, at afgang fra dagpengesystemet for personer, der har en ophørsdato efter marts 2013, vil være højere og svare til en ugentlig afgang fra dagpenge (ændring i afmeldemønstret) på knap 2 pct. i forhold til den oprindelige gruppe. Der er i beregningerne indlagt en afgangssandsynlighed, der svarer til dette⁵.

Ved et afgangsmønster på dette niveau er der ikke taget højde for, at der kan forventes en særlig høj afgang i slutningen af dagpengeperioden. Tidligere analyser af afgang fra dagpenge op imod afslutningen af dagpengeperioden viser, at den ugentlige afgangsrate fra dagpengesystemet øges op til omkring [10-14] pct. i en periode før afslutningen af dagpengeperioden, jf. figur 1.

⁴ Det svarer til en akkumuleret, ugentlig afgangsrate på knap 2 pct.

⁵ For dem, der opbruger dagpengeretten senere i 2013, er indlagt en akkumuleret, ugentlig afgangsrate på 2,5 pct., som svarer til, at gruppen af dagpengemodtagere omtrent halveres hvert halve år. Det svarer til tidligere tiders afgangsmønster for dagpengemodtagere undervejs i dagpengeperioden.

Figur 1.

Afgang fra dagpenge til beskæftigelse mv. ved ophør af dagpengeperioden ved 4 og 5-årig dagpengeperiode.

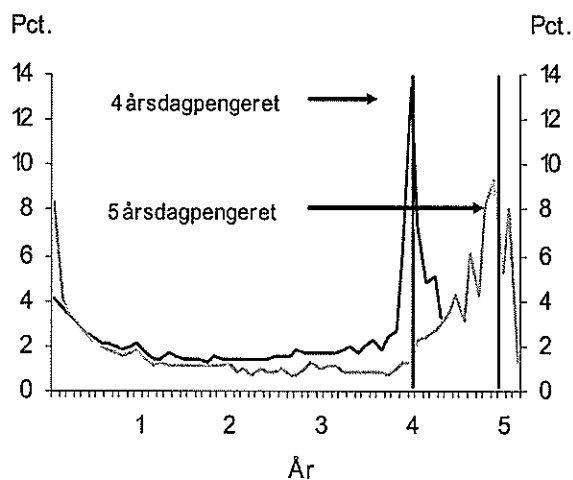

Anm.: Opgørelsen er foretaget for nyledige, der afsluttede ledighedsforløb i årene 1998 og 2005-2007.
Kilde: DUR, DREAM-forfølsdatabasen.

For personer, der ikke har udsigt til at overgå til seniorjob, er det antaget, at der vil være en ekstraordinær afgang fra dagpenge på 20-25 pct. i den sidste periode som følge af ophør af dagpengeperioden. Overgangen ventes størst for dem, der ventes at opbruge dagpengeretten i slutningen af 1. halvår 2013 og lavest for dem, der er på vej til at gøre det primo 2013. På baggrund af tidligere analyser af afgang fra dagpenge er den antagede, ekstraordinære afgang sat relativt lavt. Det skyldes, at der er tale om betydeligt flere ledige, der opbruger dagpengeretten samtidig, hvilket kan reducere mulighederne for at finde beskæftigelse i en konjunktursituation, der samtidig er svækket i forhold til tidligere tider.

Over 25 pct. af målgruppen er over 55 år, og heraf har ca. 80 pct. ret til seniorjob eller efterløn. Dette er baseret på en opgørelse af, hvor mange i gruppen omfattes af Akutpakken, der indbetaler efterlønsbidrag.

Det antages, at der for denne gruppe med ret til efterløn eller seniorjob ikke vil være en ekstraordinær afgang til beskæftigelse umiddelbart før dagpengeophør, men at de i langt højere grad vil opbruge deres dagpengeret og overgå til seniorjob/efterløn.

Tabel 1 nedenfor viser skønnet fordelt på hhv. 1. og 2. halvår 2013 samt den ventede fordeling på årets første måneder.

Tabel 1. Forventet antal personer, der opbruger dagpengere retten i 2013

1.000 personer	Jan.	Feb.	Mar.	Apr.	Maj	Jun.	1. halvår
Forventet dagpengeophør	[5]	[4]	[3]	[2]	[2]	[2]	[18]
Forventet dagpengeophør uden permanent forsørgelse bagefter	[4]	[3]	[2,5]	[1,5]	[1,5]	[1,5]	[14]

Formateret tabel

Kilde: RAM, indberetninger fra a-kasserne og egne beregninger.

Det er for gruppen der er i risiko for at opbruge dagpengere retten i 1. halvår af 2013 foretaget et skøn over, hvor mange der i løbet af dagpengeperioden har tilstrækkelig beskæftigelse til at påbegynde en ny dagpengeperiode. Ca. 2 pct. af de ledige eller ca. [750] personer skønnes allerede at have mindst 52 ugers beskæftigelse, og vil således når a-kassen opgør beskæftigelseskravet været berettiget til at påbegynde en ny dagpengeperiode. Flere kan nå det i løbet af de kommende uger og frem til dagpengeophør, men det er ikke muligt at skønne over, hvor mange eller hvem der ventes at gøre det i forhold til de forskellige tidspunkter for ophør af dagpengere retten. De vil i så fald blive berettiget til en ny dagpengeperiode enten lige før eller umiddelbart efter ophør af den igangværende dagpengeperiodet. Det vil reducere omfanget, som ikke længere er berettiget til dagpenge, og dermed det aktuelle skøn.

Til: Klaus Henrik Langager (KHL@ams.dk)
Cc: Pernille Harden (Sagsbehandler, PS), Hanne Weise (haw@ams.dk)
Fra: Helle Osmer Clausen [HOC@bm.dk]
Emne: to notater om dagpenge
Sendt: 18-12-2012 15:04:22
Bilag: notat om skøn over 1 halvår 2013 181213_v2.doc; Baggrund for revideret skøn_181212_v2.doc;

Kære Klaus,

Hermed retur med de tilretninger, vi talte om.

Har rettet i intervallskønnet, når efterløn/seniorjob fratrækkes - med mindre I vurderer, at der også her skal laves interval. Synes ikke umiddelbart, at det er nødvendigt.

vh Helle

Med venlig hilsen

Helle Osmer Clausen

Kontorchef

LS - Analyseenheden

Tlf.: +45 7220 5130

E-mail: hoc@bm.dk

Beskæftigelsesministeriet	The Ministry of Employment
Ved Stranden 8 - 1061 København K	Ved Stranden 8 - 1061 København K
Tlf.: +45 7220 5000	Tlf.: +45 7220 5000
Fax: +45 3314 3108	Fax: +45 3314 3108
Sikker e-mail: bm@bm.dk	Secure e-mail: bm@bm.dk
Hjemmeside: www.bm.dk	Website: www.bm.dk

[Beskæftigelsesministeriet]
[Finansministeriet]

Skøn over antallet af dagpengemodtagere, der ventes at opbruge dagpengereetten i 1. halvår af 2013

Baggrund

Beskæftigelsesministeriet [og Finansministeriet] har bl.a. på baggrund af et nyt beregningsgrundlag udarbejdet et revideret skøn for, hvor mange dagpengemodtagere der forventes at opbruge dagpengereetten i 1. halvår 2013.

Dette notat beskriver, hvor mange der forventes at opbruge dagpengereetten i 2013, herunder talgrundlaget og antagelserne bag skønnet.

Sammenfatning

- Dagpengereformens indfasning indebærer, at relativt mange er i risiko for at opbruge dagpengereetten nogenlunde samtidig i starten af 2013. Et stort antal personer vil derfor opbruge dagpengereetten primo 2013.
- I uge 50 var der omkring 35.000 tilmeldte ledige, som er i risiko for at opbruge dagpengereetten i løbet af 1. halvår 2013. En del vil finde beskæftigelse inden, og nogle vil påbegynde uddannelse osv. Ikke alle ender derfor med at opbruge dagpengereetten.
- Den seneste vurdering fra september 2012 for perioden lå på 7-12.000 personer i 1. halvår 2013. Skønnet var baseret på et talgrundlag for ledige frem til sommeren 2012. Det nye opjusterede skøn indebærer, at der med betydelig usikkerhed skønnes, at ca. [17-23.000] personer opbruger deres dagpenget i 1. halvår 2013. Dette tal kan sammenlignes med de tidligere 7-12.000 personer.
- Skønnet er opjusteret væsentligt i forhold til tidligere. Det skyldes, at de ledige i mindre grad end tidligere løbende har forladt ledighed. Det hænger bl.a. sammen med de svækkede konjunkturer.
- Samtidig kan der være risiko for, at de ledige i mindre grad forlader dagpengesystemet ved udsigt til den forsørgelse, der er mulig ved udløb af dagpengereetten, eksempelvis seniorjob og den særlige uddannelsesindsats.
- Når der tages højde for, at nogle i målgruppen vil være berettiget til efterløn og seniorjob, ventes [12-18.000] at opbruge dagpengereetten og være uden permanent forsørgelse i 1. halvår 2013. De er i målgruppen for hhv. kontanthjælp og den midlertidige uddannelsesordning.
- Det ventes – med betydelig usikkerhed – at omkring [5-7.000] personer vil opbruge dagpengereetten i januar, [4-5.000] i februar og [3-4.000] i marts.
- Fra politisk hold er der gennemført en række initiativer, som vil kunne afbøde konsekvenserne af den kortere dagpengeperiode, og som sikrer personerne et efterfølgende forsørgelsesgrundlag.
 - Akutpakken, der styrker indsatsen med at hjælpe de ledige i arbejde i den sidste fase op til dagpengeophør.

Slettet: 49

Slettet: 9

Slettet: ventes at

Formateret: Punkttopstilling

Slettet: Dette vurderes at kunne skyldes de dårlige

Formateret: Punkttopstilling

Slettet: og at de ledige er blevet fastholdt på grund af de tiltag der er blevet igangsat for at sikre gruppen forsørgelse, forlængelsen af dagpengeperioden,

Slettet: Hvorvidt gruppen har særlige karakteristika, som indebærer en mindre afgang kan ikke på nuværende tidspunkt vurderes.

Slettet: 4

Slettet: <#>De ledige der ikke starter i seniorjob eller overgår til efterløn er i

Slettet: <#>stedet målgruppen for hhv. kontanthjælp og den midlertidige uddannelsesordning. ¶

Slettet: -5

Slettet: -4

Slettet: -3

Slettet: Når der tages højde for, at nogle i stedet vil være berettiget til efterløn eller seniorjob, er de tilsvarende tal [4.000] for januar, [3.000] for februar og [2.500] for marts.

Slettet:

- Akutjobaftalen, der stiller konkret efterspørgsel til rådighed for målgruppen, der særligt opfordres til at søge de opslåede akutjob både før og efter ophør af dagpengereetten.
- Uddannelsesordningen, som er aftalt i forbindelse med Finansloven for 2013, som giver uddannelsesmuligheder og et tilhørende forsørgelsesgrundlag til de ledige, der måtte ende med at opbruge dagpengereetten.

Skøn over personer, der kan opbruge dagpengereetten i 1. halvår 2013

Ved en opgørelse i uge 50 var knap 35.000 personer, der havde modtaget brev om at de er i risiko for at opbruge dagpengereetten i det næste halve år. Denne gruppe er udgangspunktet for skønnet over antallet af personer, der opbruger dagpengereetten i 1. halvår 2013.

Færre vil i praksis opbruge dagpengereetten. Det hænger sammen med, at der løbende er ledige, der kommer i arbejde, starter på en uddannelse eller på anden måde forlader dagpengesystemet inden. De nyeste tal for afgangsprocenten viser imidlertid, at gruppen forlader dagpengesystemet langsommere end tidligere.

Erfaringerne fra tidligere afkortninger af dagpengeperioden er desuden, at der kommer ekstraordinært mange i arbejde i tiden lige op til, at dagpengereetten er ved at ophøre. Man har endnu ikke observeret, den ekstraordinære afgang fra ledighed, som de historiske erfaringer tilsiger. Det kan først afgøres om nogle uger for dem, der ellers står til at opbruge dagpengereetten i årets første måned.

Der er derfor en betydelig usikkerhed om, hvor stor denne ekstraordinære afgang vil være. Der er i skønnet indlagt to vurderinger af, den ekstraordinære afgang, en meget begrænset og en noget større, hvorfor skønnet er angivet som et interval.

Alt i alt vurderes det på baggrund af de nyeste tal om afgangsmønstret at omkring [17-23.000] kan opbruge dagpengereetten i 1. halvår 2013, jf. tabel 1. Dette skøn kan sammenlignes med det tidligere skøn på 7-12.000 personer i 1. halvår 2013.

I skønnet er der ikke taget højde for, at nogle personer over 55 år, der vil være berettiget til efterløn, kan overgå til seniorjob, hvis de opbruger deres dagpenget. Der vil også være personer, der kan overgå direkte til efterløn. Det skønnes, at der i alt i 1. halvår af 2013 vil være ca. [5.000] af de personer, der kan opbruge dagpengereetten, som vil være berettiget til seniorjob eller efterløn.

Tabel 1

Skøn over antallet af personer, der opbruger dagpengeperioden i 1. halvår af 2013.

2013	1. halvår
Forventet antal, der opbruger dagpengereetten	[17-23.000]
-heraf med mulighed for efterløn og seniorjob før	[5.000]

Slettet: 49...0 var knap 356

Slettet: 5

Slettet: og som på opgørelses tidspunktet modtog dagpenge.

Slettet: i risiko for at kunne ... pbruger

Slettet: Langt f

Slettet: denne

Slettet: Vi ... ar dog... endnu ikke

Slettet: Hvis man tager højde for den løbende afgang og indregner en ekstraordinær afgang i de sidste uger, vil væsentligt færre opbruge dagpengereetten. Se bilag 1 for nærmere antagelser i skønnet. ... er de

Slettet: Når der - bl.a... lt i alt urde

Slettet: ¶

Slettet: i stedet har ret til efterløn, ligesom nogle aldersmæssigt og forsikringsmæssigt i stedet vil være berettiget til seniorjob. Det er ikke muligt at skønne over, hvor mange der vælger at påbegynde efterløn hhv. før og efter, at dagpengereetten står til at blive opbrugt! ¶

¶
Fraregnes

Slettet: P

Slettet:

Slettet: i stedet

Slettet: alle personer, der... kan overgå

Slettet: vil overgå

Slettet: , vurderes det, at ca. [14.000] personer vil kunne opbruge dagpengereetten i 1. halvår af 2013,... Der... skønnes, sålede

Kommentar [H1]: Dette som fast tal, når resten er interval?

Slettet: kan

Slettet: r

Slettet: der i stedet er

Slettet: og ... om vil være efterfølgende

Slettet: ¶

Slettet: samt efterfølgende forsørgelsesmuligheder.

Slettet: 9

Slettet:

Slettet: Afgang til

og efter dagpengeophør

heraf med mulighed for uddannelsesordning og

kontanthjælp efter dagpengeophør

[12-18.000]

Kilde: RAM, indberetninger fra a-kasseme samt egne beregninger.

Hovedparten er i risiko for at opbruge dagpengere retten i starten af 2013. Det hænger sammen med indfasningsprofilen for dagpengereformen, hvor alle ledige fik en konkret dagpengeter alt efter, om de var indplacerede før eller efter 1. juli 2010². Det betyder, at mange også efterfølgende vil opbruge deres dagpengeter mere eller mindre samtidigt i stedet for løbende hen over året. Således ventes godt halvdelen eller [9-12.000] ud af de [17-23.000] i 1. halvår 2013 at opbruge dagpengere retten i januar eller februar, jf. figur 1.

Figur 1. Skøn over antallet af personer, der opbruger dagpengere retten for delt på enkelt uger. 1. halvår 2013.

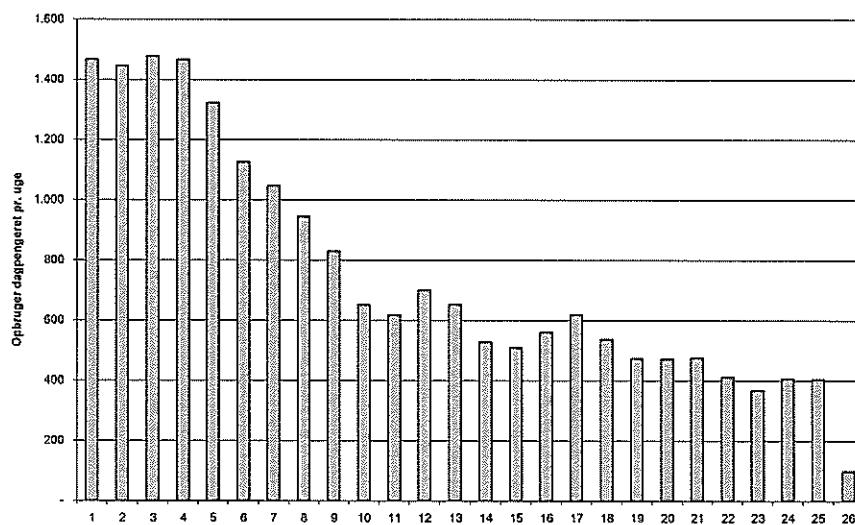

Kilde: RAM, indberetninger fra a-kasseme samt egne beregninger.

Flere forhold gør det sværere at overføre de historiske erfaringer fra afkortninger af dagpengeperioden direkte til den nuværende situation. Ud over den hurtigere indfasningsmodel er der denne gang ikke tale om mindre ændringer, men en halvering af ydelsesperioden. Væsentligt flere skal altså omstille sig til nye regler på kortere tid. Samtidig er genoptjeningskravet blevet strammet op. Endelig er konjunktursituationen omkring denne indfasning mindre gunstig end ved eksempelvis den seneste afkortning i 1999. Det betyder, at det kan være sværere at overføre historiske erfaringer direkte, og at der er betydelig større usikkerhed forbundet med de mulige adfældsændringer.

² Tidligere er afkortninger af dagpengeperioden blevet indfaset ved, at alle nyledige efter en bestemt dato fik de nye rettigheder, mens øvrige forblev i det gamle regime med deres igangværende rettigheder. Med den form for indfasning tog det, hvad der svarer til den gamle referenceperiode, eksempelvis min. [6] år fra den seneste afkortning i 1999, at implementere de nye regler.

Slettet:

Slettet: Forventet antal,

Slettet: der opbruger dagpengere retten, når der tages højde for overgang til efterløn og seniorjob

Slettet: 4

Slettet: 7

Slettet: 5

Slettet: 9

Slettet: Også andre

Bilag 1 nedenfor gennemgår i større detaljer antagelserne og talgrundlaget bag skønnet.

Bilag 1. Datagrundlag og antagelser bag skøn

Skønnet over antallet af personer, der opbruger dagpengeretten i 1. halvår af 2013, bygger på data indberettet i forbindelse med akutpakken. Der er aktuelt (uge 50, 2012) ca. [49.000] personer, der har modtaget brev fra deres a-kasse om, at de vil opbruge deres dagpenge, hvis de fortsat er ledige i det næste halve år. Den forventede dato for dagpengeophør er beregnet af a-kassen og indrapporteret til Arbejdsmarkedsstyrelsen. Der er i beregningerne taget udgangspunkt i de personer, der fortsat var tilmeldt som dagpengemodtagere i uge [50] i 2012.

Slettet: 48

Slettet: 48

På baggrund af afmeldetallene for de personer, der har modtaget brev i uge 37 om, at de vil opbruge dagpengeretten, hvis de fortsat er ledige i det næste halve år, er der beregnet en ugentlig afgang fra dagpenge. Det er beregnet, at den gennemsnitlige afgang fra dagpenge (ændring i afmeldemønstret) er på ca. 1,4 pct. om ugen af den oprindelige brevgruppe³. Afgangen er regnet på baggrund af oplysninger om de ledige, der ventes at kunne opbruge dagpengeretten i januar-marts i 2013. Denne gruppe har haft en længere dagpengeperiode end andre, der kan opbruge dagpengeretten i 1. halvår af 2013, og en stor del af gruppen har samtidig haft længerevarende perioder med uafbrudt ledighed.

Det skønnes derfor også, at afgangen fra dagpengesystemet for personer, der har en ophørsdato efter marts 2013, vil være højere og svare til en ugentlig afgang fra dagpenge (ændring i afmeldemønstret) på knap 2 pct. i forhold til den oprindelige gruppe. Der er i beregningerne indlagt en afgangssandsynlighed, der svarer til dette⁴.

Ved et afgangsmønster på dette niveau er der ikke taget højde for, at der kan forventes en særlig høj afgang i slutningen af dagpengeperioden. Tidligere analyser af afgangen fra dagpenge op imod afslutningen af dagpengeperioden viser, at den ugentlige afgangsrate fra dagpengesystemet øges op til omkring [10-14] pct. i en periode før afslutningen af dagpengeperioden, jf. figur 1.

Figur 1. Afgang fra dagpenge til beskæftigelse mv. ved ophør af dagpengeperioden ved 4 og 5-årig dagpengeperiode.

Slettet: 1

³ Det svarer til en akkumuleret, ugentlig afgangsrate på knap 2 pct.

⁴ For dem, der opbruger dagpengeretten senere i 2013, er indlagt en akkumuleret, ugentlig afgangsrate på 2,5 pct., som svarer til, at gruppen af dagpengemodtagere omtrent halveres hvert halve år. Det svarer til tidligere tiders afgangsmønster for dagpengemodtagere undervejs i dagpengeperioden.

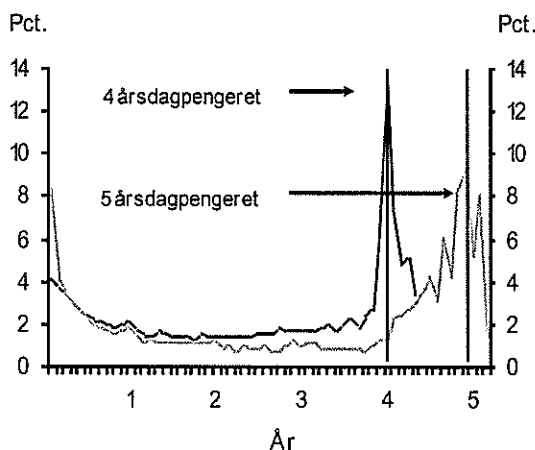

Anm.: Opgørelsen er foretaget for nyledige, der afsluttede ledighedsforløb i årene 1998 og 2005-2007.
 Kilde: DUR, DREAM-forløbsdatabasen.

For personerne, der ikke har udsigt til at overgå til seniorjob, er det antaget, at der vil være en ekstraordinær afgang fra dagpenge i den sidste periode som følge af ophør af dagpengeperioden.

Slettet: på 20-25 pct.

Man har endnu ikke kunne observere den ekstraordinære afgang fra ledighed, som de historiske erfaringer tilsiger. Det burde ellers så småt være muligt for dem, der opbruger dagpengereetten umiddelbart efter årsskiftet. Men adfærdsmønstret skal grundlæggende observeres frem til medio/udgangen af januar, før det reelt kan konstateres, om der for denne første gruppe er en ekstraordinær afgang.

Slettet: Vi

Slettet: set

Der er derfor betydelig usikkerhed om størrelsen af den ekstraordinære afgang fra dagpenge. Skønnet over antallet af personer, der ventes at opbruge dagpengereetten, er således angivet som et interval. Der er således angivet et skøn for en relativ høj afgang på mellem 25 og 30 pct. og et skøn for relativ lav afgang, hvor det er forudsat, at der ikke er en ekstraordinær afgang for dem, der kan opbruge dagpengereetten i januar, og at den er 10 pct. i de øvrige måneder.

Overgangen ventes størst for dem, der står til at opbruge dagpengereetten i slutningen af 1. halvår 2013 og lavest for dem, der er på vej til at gøre det primo 2013. På baggrund af tidligere analyser af afgang fra dagpenge er den antagede, ekstraordinære afgang især i det øvre intervalskøn sat relativt lavt. Det skyldes, at der er tale om betydeligt flere ledige, der opbruger dagpengereetten samtidig, hvilket kan reducere mulighederne for at finde beskæftigelse i en konjunktursituation, der samtidig er svækket i forhold til tidligere tider.

Slettet: ventes

Over 25 pct. af målgruppen er over 55 år, og heraf har ca. 80 pct. ret til seniorjob eller efterløn. Dette er baseret på en opgørelse af, hvor mange i gruppen omfattes af akutpakken der indbetaler efterlønsbidrag.

Det antages, at der for denne gruppe med ret til efterløn eller seniorjob ikke vil være en ekstraordinær afgang til beskæftigelse umiddelbart før dagpengeophør, men

at de i langt højere grad vil opbruge deres dagpengeret og overgå til senior-job/efterløn.

Tabel 1 nedenfor viser skønnet fordelt på hhv. 1. og 2. halvår 2013 samt den ventede fordeling på årets første måneder.

Tabel 1. Forventet antal personer, der opbruger dagpengeretten i 2013

1.000 personer	Jan.	Feb.	Mar.	Apr.	Maj	Jun.	1. halvår
Forventet dagpengeophør	[5-7]	[4-5]	[3-4]	[2]	[2]	[2]	[17-23]

Kilde: RAM, indberetninger fra a-kasserne og egne beregninger.

Det er for gruppen, der er i risiko for at opbruge dagpengeretten i 1. halvår af 2013, foretaget et skøn over, hvor mange der i løbet af dagpengeperioden har tilstrækkelig beskæftigelse til at påbegynde en ny dagpengeperiode. Ca. 2 pct. af de ledige eller ca. [750] personer skønnes allerede at have mindst 52 ugers beskæftigelse, og vil således, når a-kassen opgør beskæftigelseskravet, være berettiget til at påbegynde en ny dagpengeperiode. Flere kan nå det i løbet af de kommende uger og frem til dagpengeophør, men det er ikke muligt at skønne over, hvor mange eller hvem der ventes at gøre det i forhold til de forskellige tidspunkter for ophør af dagpengeretten. De vil i så fald blive berettiget til en ny dagpengeperiode enten lige før eller umiddelbart efter ophør af den igangværende dagpengeret. Det vil reducere omfanget, som ikke længere er berettiget til dagpenge,

Slettet: ¶

Slettet: 18

Slettet: Forventet dagpengeophør uden permanent forsørgelse bagefter ...

Slettet: , og dermed det aktuelle skøn

Baggrund for revideret skøn over antallet af dagpengemodtagere, der ventes at opbruge dagpengere retten i 1. halvår af 2013

Sammenfatning

Beskæftigelsesministeriet og Finansministeriet har bl.a. på baggrund af et nyt beregningsgrundlag udarbejdet et revideret skøn for, hvor mange dagpengemodtagere der forventes at opbruge dagpengere retten i 1. halvår 2013.

Dette notat beskriver baggrunden for det nye skøn og årsagerne til, at det nu forventes, at flere kan opbruge dagpengere retten i 2013 end hidtil antaget.

Skønnet er opjusteret i forhold til forrige skøn fra september 2012 på 7-12.000 for 1. halvår 2013. Der er i mellemtiden kommet et nyt og mere præcist beregningsgrundlag, samt opdaterede tal, der påvirker en række parametre i skønnene. Flere end tidligere ventet er blevet omfattet af den nuværende halvårslige forlængelse af dagpengere retten, hvilket har øget risikogruppen. Samtidig ses et reduceret afgangsmønster i efteråret i forhold til tidligere, hvilket bl.a. hænger sammen med de svækkede konjunkturer. Samtidig kan der være risiko for, at de ledige i mindre grad forlader dagpengesystemet ved udsigt til den forsørgelse, der er mulig ved udløb af dagpengere retten, eksempelvis seniorjob og den særlige uddannelsesindsats. Når de ledige i mindre grad end tidligere løbende forlader ledighed, øges målgruppen for, hvor mange der vil opbruge dagpengere retten.

Boks 1 nedenfor opsummerer de væsentligste grunde til, at der nu er foretaget et nyt skøn, og hvad der kan forklare, at det er højere end tidligere.

Boks 1. Hovedårsager til det nye og højere skøn over dagpengeophør

- Nyt talgrundlag fra Akutpakken muliggør mere præcis og opdateret opgørelse fra og med uge 48.
- Afgangsmønsteret har i efteråret været langsommere end tidligere, hvilket har betydet, at flere end ventet er tilbage på nuværende tidspunkt.
- Flere end forventet er omfattet af den igangværende dagpengeforlængelse på ½ år – risikogruppen er derfor større end tidligere ventet.
- Konjunkturudsigterne er blevet svækket over efteråret, og en vending på arbejdsmarkedet ventes nu tidligst medio 2013 ifølge regeringens seneste prognose. Det kan være en del af forklaringen på de lavere afgangsrater indtil nu. På den baggrund er det fremadrettede afgangsmønster også nedjusteret.
- Den ekstraordinære afgang, der typisk ses i slutfasen op mod dagpengeophør, er også nedjusteret i forhold til tidligere skøn for dem, der står til at opbruge dagpengere retten i starten af 2013 som følge af den dæmpede reaktion hidtil, og det store antal, der står til at opbruge dagpengere retten primo året.

Slettet: [

Slettet:]

Slettet: Skønnet er opjusteret i forhold til tidligere. Det skyldes, at de ledige i mindre grad end tidligere har forladt ledighed. Dette vurderes at kunne skyldes de dårlige konjunkturer og at de ledige er blevet fastholdt på grund af de tiltag der er blevet igangsat for at sikre gruppen forsørgelse, forlængelsen af dagpengeperioden, seniorjob og den særlige uddannelsesindsats. Hvorvidt gruppen har særlige karakteristika, som indebærer en mindre afgang kan ikke på nuværende tidspunkt vurderes. ¶

Slettet:

Slettet: og med sammensætningen af de ledige, herunder især den relativt store gruppe, der står til at opbruge dagpengere retten i starten af 2013 efter min. 2 års stort set uafbrudt ledighed.

Formateret: Punkttopstilling

Slettet: <#>Afgangsmønsteret har i efteråret været langsommere end tidligere, hvilket har betydet, at flere end ventet er tilbage på nuværende tidspunkt.¶

Formateret: Punkttopstilling

Slettet: Flere end forventet er omfattet af den igangværende dagpengeforlængelse på ½ år – risikogruppen er derfor større end tidligere ventet.¶

<#>Relativt få har gennoptjent dagpengere retten eller er tæt ved at gøre det¶
D

Slettet: historisk

Slettet:

Slettet: <#>kan skyldes de dårlige konjunkturer og at de ledige er blevet fastholdt pga. de tiltag, der er iværksat for at sikre gruppens forsørgelse. Hertil kommer, at afgangsraten kan være påvirket af, at en stor del af gruppen har ret til seniorjob. Hvorvidt gruppen herudover har særlige karakteristika, som indebærer en mindre afgang, kan ikke på nuværende tidspunkt vurderes. ¶

Formateret: BMBullets

Nye og opdaterede tal bidrager til justering af tidligere skøn

I forbindelse med implementeringen af akutpakken modtager Arbejdsmarkedsstyrelsen løbende indberetninger fra a-kasserne om personer, der har modtaget brev om, at de vil opbruge deres dagpengereget om 6 måneder, hvis de fortsætter med at være ledige.

Slettet: ¶

¶

Slettet: t

Koblet med nye oplysninger for, hvor mange der aktuelt er afmeldt, giver det nye og mere præcise muligheder for at beskrive målgruppen og udarbejde prognoser for omfanget, der kan opbruge dagpengereget¹. Der er således nu et bedre kendskab til målgruppens sammensætning og adfærd, end ved det seneste talgrundlag fra sommeren 2012.

I forhold til tidligere opgørelser er denne opgørelse mere præcis, idet a-kassernes præcise vurdering af udfaldsdato kendes. En sammenligning med tilsvarende opgørelser på registerdata viser, at registeropgørelsen rammer samme faldsdato i ca. 85 pct. af tilfældene. Registeropgørelserne vil være mere forsinkede end det nu anvendte talgrundlag, typisk med godt 1 måned, men opgørelser på de seneste tilgængelige uger tyder på en risikogruppe i nogenlunde samme omfang, som der her nås frem til.

Akutpakken og de hyppigere kontakter med a-kasser og jobcentre kan – sammen med den styrkede presseomtale – desuden medvirke til, at flere ledige får justeret deres forventede dato for at opbruge dagpengereget, dvs. får udskudt tidspunktet for, hvornår dagpengereget udløber, fordi der korrigeres for forskellige beskæftigelsesforhold. Denne form for data er endnu ikke tilgået ministeriet, men kan betyde en udskydelse af det forventede udfald, hvilket kan påvirke den forventede timing og dermed vurderingen af, hvor mange der opbruger dagpengereget i f.eks. 1. halvår 2013.

Langsommere afgang

Bl.a. ved hjælp af de nye tal for, hvor mange ledige der aktuelt er afmeldt (til beskæftigelse, uddannelse mv.) er der kommet bedre muligheder for at vurdere gruppens afgangsmønster.

De nye tal viser, at der blandt dagpengemodtagere omfattet af akutpakken er en lidt langsommere afgang fra gruppen, end der tidligere har været for dagpengemodtagere. Der er flere tilbage på nuværende tidspunkt, som er omfattet af Akutpakken, end hvad der blev skønnet før ordningens oprettelse. Det skyldes, at flere personer med op til 1 års dagpengevarighed er vendt tilbage til ledighed, at målgruppen blev kontaktet op til 7 måneder før dagpengeophør, hvilket har øget omfanget, og at afgangsmønstret hos de allerede ledige har været langsommere end ventet.

Slettet: tyder på

Kommentar [H1]: Vi skal bl.a. forklare, hvorfor brevguppen blev større end oprindeligt antaget.

Slettet: , at målgruppen blev kontaktet tidligere end ventet

Samtidig står vi i en helt ekstraordinær situation, hvor indfasningen af den 2-årige dagpengeperiode betyder, at ekstra mange risikerer at opbruge dagpengereget på samme tid. Sammen med den vedvarende økonomiske afmatning har denne helt ekstraordinære situation bidraget til at skabe stor usikkerhed omkring skønnet for,

¹ Fra og med uge 48 forventes langt hovedparten af målgruppen for at kunne opbruge dagpengereget i 1. halvår 2013 at være blevet kontaktet og dermed omfattet af Akutpakkebeholdningen. Det er samtidig det mulige udgangspunkt for en ny fremskrivning.

hvor mange der kan forventes at opbruge deres dagpengeret. Det nye skøn indebærer derfor langsommere afgangsrater, især for den store gruppe, som står til at opbruge dagpenge i starten af året.

Flere omfattet af den ½-årige dagpengeforlængelse i 2. halvår 2012 end ventet

Den langsommere afgang betyder, at de personer, der kunne blive omfattet af den forlængede dagpengeret, i mindre grad er ophørt med at modtage dagpenge, end det var forventet. Der er således flere, der er blevet forlænget i længere tid end ventet, og dette er personer, der kan opbruge dagpengeretten i 1. halvår af 2013, hvis de forlænges tilstrækkeligt længe.

Slettet: D

Slettet: er blevet

Slettet: er

Det er i forbindelse med indførelsen af den midlertidige forlængelse af dagpengeperiode skønnet, at forlængelsen ville medføre ca. 5.000 flere fuldtidsmodtagere af arbejdsløshedsdagpenge. Med ca. 30.000 personer omfattet af forlængelsen på nuværende tidspunkt, svarer 5.000 fuldtidsmodtagere til en gennemsnitlig forlængelse på 2 måneder. Det er ikke muligt på nuværende tidspunkt at vurdere den gennemsnitlige forlængelse, men det vurderes, at den gennemsnitlige varighed ligger betydeligt over 2 måneder. Det betyder, at persongruppen omfattet af den igangværende forlængelse, og dermed også udgifterne forbundet med forlængelsen, er undervurderede.

Endnu ikke tal for ekstraordinær adfærd lige op mod dagpengeophør

Det bemærkes, at der endnu ikke er observeret tal for den ekstraordinære adfærd ændring, som tidligere har kunnet observeres i ugerne op til dagpengeophør. På nuværende tidspunkt kunne det ellers så småt ventes for dem, der står til at opbruge dagpengeretten i starten af 2013. Men adfærdsmønstret skal grundlæggende observeres frem til medio/udgangen af januar, før det reelt kan konstateres, om der for den første gruppe er en ekstraordinær afgang. På grund af de særlige forhold omkring den store gruppe, der risikerer at opbruge dagpengeretten i starten af 2013, er forventningerne til deres adfærd i den sidste tid op mod dagpengeophør lavere end for personer, der først står til at opbruge dagpengeretten senere på året.

Slettet: Relativt få har genoptjent dagpengeretten eller er tæt ved at gøre det¶

Der er for gruppen, der er i risiko for at opbruge dagpengeretten i 1. halvår af 2013, foretaget et skøn over, hvor mange der i løbet af dagpengeperioden har tilstrækkelig beskæftigelse til at påbegynde en ny dagpengeperiode. Ca. 2 pct. af de ledige skønnes allerede at have mindst 52 ugers beskæftigelse, og vil således, når a-kassen opgør beskæftigelseskravet, være berettiget til at påbegynde en ny dagpengeperiode. Lidt flere vil kunne nå det med nogle ugers yderligere beskæftigelse. I alt vurderes omkring [750] at få en ny dagpengeret inden eller lige omkring ophør af den igangværende dagpengeret. ¶

¶

Slettet:

Slettet: set

Slettet: tilgængelige

Slettet: Der vil tidligst foreligge data om dette [medio/ved udgangen af januar 2013].

Slettet: ¶

¶

Svækkede beskæftigelsesudsigter

I løbet af efteråret har opdateringer af diverse økonomiske prognoser entydigt pegt på en forværring af konjunkturerne. Der er endnu ikke kommet gang i økonomien, og væksten i BNP i 2012 bliver markant lavere end tidligere ventet. Forventningerne til ledighedens udvikling er også blevet mere dystre, så de fleste prognoser peger først på en vending i ledigheden i [2. halvår 2013/begyndelsen af 2014]. Eksempelvis har vismændene nedjusteret deres væksts-køn for indeværende år fra 1,8 pct. til 0,2 pct., ligesom Nationalbanken også har nedskrevet deres forventninger til vækst og beskæftigelse væsentligt [evt. nævne flere]. Senest har OECD også udgivet en ny prognose for verdensøkonomien, som er mere dystre end tidligere. Det smitter også af på udsigterne for Danmark, som OECD - i lighed med de øvrige prognoser - har nedjusteret væsentligt. Den aktuelle, konjunkturmæssige udfordring er således større end tidligere anslået

Billedet bekræftes, når der ses på erhvervenes forventninger til beskæftigelsesudviklingen de kommende tre måneder gennem 2012, som vist i figur 1. Her ses en

bedring i udsigterne på vej frem mod sommeren 2012. Gennem efteråret har de fire hovederhverv imidlertid alle haft negative forventninger til beskæftigelsesudvikling, og de er blevet gradvist forværret, særligt de seneste måneder.

Figur 1. Forventninger til beskæftigelsesudsigterne i hovederhvervene

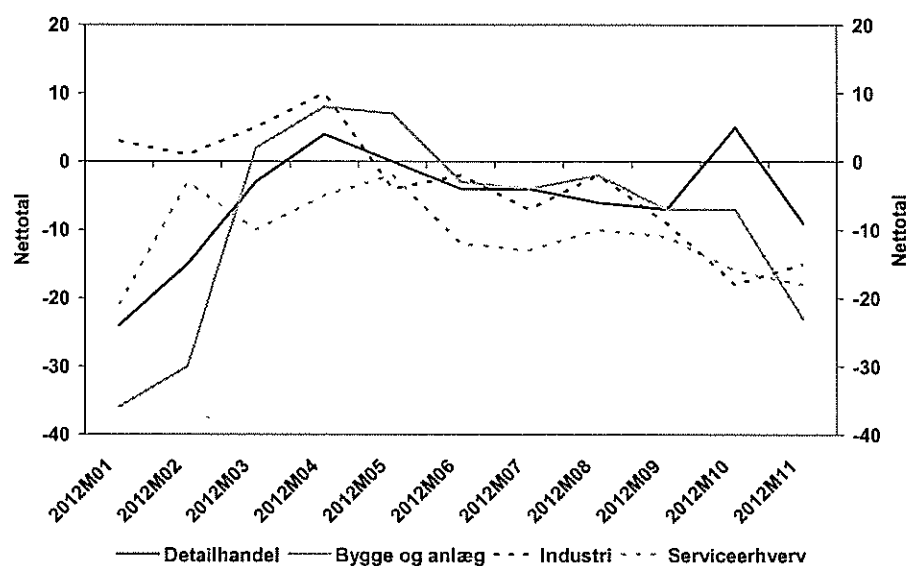

Kilde: Danmarks Statistik

Regeringens nye økonomiske prognose udkom med Økonomisk Redegørelse d. 13. december. Heri indgår en markant nedjustering af vækstudsigterne for især indeværende år 2012, men også for 2013, i forhold til den seneste vurdering fra august. Nedjusteringen hænger sammen med den internationale økonomi, men også udviklingen i Danmark, herunder det seneste kvartals væksttal. Samtidig er ledighedstallet blevet opjusteret for 2013, og en vending på arbejdsmarkedet er nu udskudt ½ år og ventes først medio 2013. Regeringens egen prognose viser altså et svækket konjunkturbillede i forhold til forventningerne lige før og efter sommeren 2012, hvor det seneste skøn for dagpengemodtagernes dagpengeret blev udarbejdet.

Akutupakkerne og den særlige uddannelsesordning

For at afbøde konsekvenserne af dagpengereformens indfasning har regeringen i første omfang forlænget dagpengeretten med ½ år med FL12 og herefter gennemført i alt tre initiativer, som sætter ind på forskellig måde og på forskellige tidspunkter i forhold til de lediges dagpengeret.

Dagpengeforlængelsen med ½ år gælder for 2. halvår 2012, hvorfor den relativt store gruppe, som står til at opbruge dagpengeretten nogenlunde samtidig, er udskudt til primo 2013.

Akutupakken fra [september] 2012 indebærer et forhøjet beredskab med flere rettigheder for den ledige og en forstærket indsats i a-kasser og jobcentre til at understøtte mulighederne for at komme i beskæftigelse, inden dagpengeperioden opbruges.

De lediges beskæftigelsesmuligheder understøttes generelt af regeringens initiativer til at holde hånden under beskæftigelsen og styrke jobskabelsen (kick-start, fremrykkede offentlige investeringer, klima- og energiaftale m.v.), og den økonomiske politik, der understøtter et lavt renteniveau. Aftalen om Akutjob fra [oktober] 2012 målretter 12.500 af de nye job til de ledige, der står til at opbruge dagpengeretten, og giver mulighed for at give fortrinsret i den offentlige sektor, såfremt de ledige har kvalifikationerne til jobbet. Dvs. der stilles konkret efterspørgsel til rådighed for gruppen. Akutjobbene kan fås op til 3 måneder før, men også efter at dagpengeretten er opbrugt.

Endelig blev der ved Finanslovsaftalen for 2013 aftalt en midlertidig uddannelsesordning med et dertil hørende forsørgelsesgrundlag for dem, der opbruger dagpengeretten i 1. halvår 2013.

Det er ikke muligt at opgøre, hvor meget de enkelte tiltag, som regeringen har iværksat for at hjælpe gruppen, der står til at opbruge dagpengeretten, hver især præcis betyder, og dermed hvilken præcis effekt initiativerne vil have på antallet af personer, der ender med at opbruge dagpengeretten.

Det er således ikke muligt at skønne over, i hvilken takt akutjobbene vil blive oprettet, hvordan de er timet med, hvornår de ledige står til at opbruge dagpengeretten, og om de matcher de lediges kvalifikationer tilstrækkeligt. Akutjobbene er ikke kun et tilbud til dem, der har udsigt til snart at opbruge deres dagpengeret, men også til dem, der når at opbruge dagpengeretten. Akutjobbene forhindrer altså ikke nødvendigvis dagpengemodtagerne i at opbruge dagpengeretten, men kan bringe dem tilbage i job efterfølgende.

Den særlige uddannelsesordning aftalt i forbindelse med FL13 vil sikre et forsørgelsesgrundlag til alle, der opbruger dagpengeretten og samtidig sikre mulighed for opkvalificering for at styrke mulighederne for at komme i beskæftigelse. Ordningen vil i sig selv ikke forhindre dagpengemodtagerne i at opbruge deres dagpengeret, men afbøder konsekvenserne af at opbruge dagpengeretten. De ledige vil altså med ordningen teknisk set opbruge deres ydelsesperiode i dagpengesystemet, men fortsat være sikret et forsørgelsesgrundlag i en periode. Da ordningen således sikrer et fortsat, om end midlertidigt, forsørgelsesgrundlag, kan der være risiko for, at incitamentet til at komme i arbejde reduceres for nogle af de udfaldstruede, hvilket kan svække afgangsmønstret i den sidste fase op mod dagpengeophør. Tilsvarende gælder også for udsigten til seniorjob, efterløn og tidligere op mod den midlertidige forlængelse af dagpengeperioden.

De politiske pakker virker hhv. før, under og efter ophør af dagpengeret, og deres virkning vil ikke alene kunne ventes som en reduktion i antallet af personer, der teknisk set ender med at opbruge dagpengeretten. De samlede konsekvenser skal snarere måles i forhold til, hvilket forsørgelsesgrundlag de ledige har efterfølgende, herunder hvor mange der er beskæftigede.

Slettet: Det skyldes, at initiativerne overlapper hinanden, virker på forskellig måde, at der ikke kan sammenlignes til alternativet, hvor initiativerne ikke var indført, og at flere af initiativerne (nogle af akutjobbene og uddannelsesordning) først træder til, når ydelsesperioden er opbrugt. Initiativerne har altså ikke alle til formål at forhindre ledige i at opbruge dagpengeretten, men også at afbøde konsekvenserne, når dagpengeperioden teknisk set udløber. ¶
¶
F.eks.

Slettet: det

Slettet: ordningen og

Til: Helle Osmer Clausen (Kontorchef, AE)
Cc: Pernille Harden (Sagsbehandler, PS), Hanne Weise (haw@ams.dk)
Fra: Klaus Henrik Langager [KHL@ams.dk]
Emne: SV: to notater om dagpenge
Sendt: 18-12-2012 15:42:16
Bilag: notat om skøn over 1 halvår 2013 181213_v2 (2).doc;

Kære Helle

Hermed bemærkninger til det første notat. Efterløn/seniorjob skal ikke laves i interval, da baggrunden for intervallskønnet er forskellige antagelser om afgangsrater sidst i ledighedsforløbet, som efterløn/seniorjob ikke er omfattet af, da der ikke er regnet med en ekstraordinær afgang for disse grupper. Så ok med de 5.000 og intervallskønnet 12-18.000 ekskl. efterløn/seniorjob.

Det andet notat følger,

Med venlig hilsen

Klaus Langager
Kontorchef
4. kontor, Statistik, analyse og overvågning
Direkte tlf.: 35 28 85 26
Email: khl@ams.dk

Arbejdsmarkedsstyrelsen
Holmens Kanal 20
1016 København K
Tlf.: 35 28 81 00
Fax: 35 36 24 11
www.ams.dk

Fra: Helle Osmer Clausen
Sendt: 18. december 2012 15:04
Til: Klaus Henrik Langager
Cc: Hanne Weise; Pernille Harden
Emne: to notater om dagpenge

Kære Klaus,

Hermed retur med de tilretninger, vi talte om.

Har rettet i intervallskønnet, når efterløn/seniorjob fratrækkes - med mindre I vurderer, at der også her skal laves interval. Synes ikke umiddelbart, at det er nødvendigt.

vh Helle

Med venlig hilsen

Helle Osmer Clausen

Kontorchef

LS - Analyseenheden

Tlf.: +45 7220 5130
E-mail: hoc@bm.dk

Beskæftigelsesministeriet	The Ministry of Employment
Ved Stranden 8 - 1061 København K	Ved Stranden 8 - 1061 København K
Tlf.: +45 7220 5000	Tlf.: +45 7220 5000
Fax: +45 3314 3108	Fax: +45 3314 3108
Sikker e-mail: bm@bm.dk	Secure e-mail: bm@bm.dk
Hjemmeside: www.bm.dk	Website: www.bm.dk

[Beskæftigelsesministeriet]

[Finansministeriet]

Skøn over antallet af dagpengemodtagere, der ventes at opbruge dagpengeretten i 1. halvår af 2013

Baggrund

Beskæftigelsesministeriet [og Finansministeriet] har bl.a. på baggrund af et nyt beregningsgrundlag udarbejdet et revideret skøn for, hvor mange dagpengemodtagere der forventes at opbruge dagpengeretten i 1. halvår 2013.

Dette notat beskriver, hvor mange der forventes at opbruge dagpengeretten i 2013, herunder talgrundlaget og antagelserne bag skønnet.

Sammenfatning

- Dagpengereformens indfasning indebærer, at relativt mange er i risiko for at opbruge dagpengeretten nogenlunde samtidig i starten af 2013. Et stort antal personer vil derfor opbruge dagpengeretten primo 2013.
- I uge 50 var der omkring 35.000 tilmeldte ledige, som er i risiko for at opbruge dagpengeretten i løbet af 1. halvår 2013. En del vil finde beskæftigelse inden, og nogle vil påbegynde uddannelse osv. Ikke alle ender derfor med at opbruge dagpengeretten.
- Den seneste vurdering fra september 2012 for perioden lå på 7-12.000 personer i 1. halvår 2013. Skønnet var baseret på et talgrundlag for ledige frem til sommeren 2012. Det nye opjusterede skøn indebærer, at der med betydelig usikkerhed skønnes, at ca. [17-23.000] personer opbruger deres dagpengeret i 1. halvår 2013. Dette tal kan sammenlignes med de tidligere 7-12.000 personer.
- Skønnet er opjusteret væsentligt i forhold til tidligere. Det skyldes, at de ledige i mindre grad end tidligere løbende har forladt ledighed. Det hænger bl.a. sammen med de svækkede konjunkturer.
- Samtidig kan der være risiko for, at de ledige i mindre grad forlader dagpengesystemet ved udsigt til den forsørgelse, der er mulig ved udløb af dagpengeretten, eksempelvis seniorjob og den særlige uddannelsesindsats.
- Når der tages højde for, at nogle i målgruppen vil være berettiget til efterløn og seniorjob, ventes [12-18.000] at opbruge dagpengeretten og være uden permanent forsørgelse i 1. halvår 2013. De er i målgruppen for hhv. kontanthjælp og den midlertidige uddannelsesordning.
- Det ventes – med betydelig usikkerhed – at omkring [5-7.000] personer vil opbruge dagpengeretten i januar, [4-5.000] i februar og [3-4.000] i marts.
- Fra politisk hold er der gennemført en række initiativer, som vil kunne afbøde konsekvenserne af den kortere dagpengeperiode, og som sikrer personerne et efterfølgende forsørgelsesgrundlag.
 - Akutpakken, der styrker indsatsen med at hjælpe de ledige i arbejde i den sidste fase op til dagpengeophør.

Slettet: 49
Slettet: 9
Slettet: ventes at
Formateret: Punkttopstilling
Slettet: Dette vurderes at kunne skyldes de dårlige
Formateret: Punkttopstilling
Slettet: s
Slettet: og at de ledige er blevet fastholdt på grund af de tiltag der er blevet igangsat for at sikre gruppen forsørgelse, forlængelsen af dagpengeperioden,
Slettet: Hvorvidt gruppen har særlige karakteristika, som indebærer en mindre afgang kan ikke på nuværende tidspunkt vurderes.
Slettet: 4
Slettet: <#>De ledige der ikke starter i seniorjob eller overgår til efterløn er i
Slettet: <#>stedet målgruppen for hhv. kontanthjælp og den midlertidige uddannelsesordning. ¶
Slettet: -5
Slettet: -4
Slettet: -3
Slettet: Når der tages højde for, at nogle i stedet vil være berettiget til efterløn eller seniorjob, er de tilsvarende tal [4.000] for januar, [3.000] for februar og [2.500] for marts.
Slettet:

- Akutjobaftalen, der stiller konkret efterspørgsel til rådighed for målgruppen, der særligt opfordres til at søge de opslåede akutjob både før og efter ophør af dagpengereetten.
- Uddannelsesordningen, som er aftalt i forbindelse med Finansloven for 2013, som giver uddannelsesmuligheder og et tilhørende forsørgelsesgrundlag til de ledige, der måtte ende med at opbruge dagpengereetten.

Skøn over personer, der kan opbruge dagpengereetten i 1. halvår 2013

Ved en opgørelse i uge 50 var knap 35.000 personer, der havde modtaget brev om at de er i risiko for at opbruge dagpengereetten i det næste halve år. Denne gruppe er udgangspunktet for skønnet over antallet af personer, der opbruger dagpengereetten i 1. halvår 2013.

Færre vil i praksis opbruge dagpengereetten. Det hænger sammen med, at der løbende er ledige, der kommer i arbejde, starter på en uddannelse eller på anden måde forlader dagpengesystemet inden. De nyeste tal for afgangsprocenten viser imidlertid, at gruppen forlader dagpengesystemet langsommere end tidligere.

Erfaringerne fra tidligere afkortninger af dagpengeperioden er desuden, at der kommer ekstraordinært mange i arbejde i tiden lige op til, at dagpengereetten er ved at ophøre. Man har ikke kunnet observere en ekstraordinær afgang fra ledighed, som de historiske erfaringer tilsiger.

Der er derfor en betydelig usikkerhed om, hvor stor denne ekstraordinære afgang vil være. Der er i skønnet indlagt to vurderinger af den ekstraordinære afgang, en meget begrænset og en noget større, hvorfor skønnet er angivet som et interval.

Alt i alt vurderes det på baggrund af de nyeste tal om afgangsmønstret at omkring [17-23.000] kan opbruge dagpengereetten i 1. halvår 2013, jf. tabel 1. Dette skøn kan sammenlignes med det tidligere skøn på 7-12.000 personer i 1. halvår 2013.

I skønnet er der ikke taget højde for, at nogle personer over 55 år, der vil være berettiget til efterløn, kan overgå til seniorjob, hvis de opbruger deres dagpenge. Der vil også være personer, der kan overgå direkte til efterløn. Det skønnes, at der i alt i 1. halvår af 2013 vil være ca. [5.000] af de personer, der kan opbruge dagpengereetten, som vil være berettiget til seniorjob eller efterløn.

Tabel 1

Skøn over antallet af personer, der opbruger dagpengeperioden i 1. halvår af 2013.

2013	1. halvår
Forventet antal, der opbruger dagpengereetten	[17-23.000]
-heraf med mulighed for efterløn og seniorjob før	[5.000]

- Slettet: 49...0 var knap 356 ...
- Slettet: 5
- Slettet: og som på opgørelses tidspunktet modtog dagpenge.
- Slettet: i risiko for at kunne ... pbruger ...
- Slettet: Langt f
- Slettet: denne
- Slettet: Vi ... ar dog ...
- Slettet: t
- Slettet: set
- Slettet: Det kan først afgøres om nogle uger for dem, der ellers står til at opbruge dagpengereetten i årets første måned.
- Slettet: Hvis man tager højde for den løbende afgang og indregner en ekstraordinær afgang i de sidste uger, vil væsentligt færre opbruge dagpengereetten. Se bilag 1 for nærmere antagelser i skønnet. ... er de ...
- Slettet: Når der - bl.a... It i alturde ...
- Slettet: ¶
- Slettet: i stedet har ret til efterløn, ligesom nogle aldersmæssigt og forsikringsmæssigt i stedet vil være berettiget til seniorjob. Det er ikke muligt at skønne over, hvor mange der vælger at påbegynde efterløn hhv. før og efter, at dagpengereetten står til at blive opbrugt'. ¶
- ¶
- Fraregnes
- Slettet: P
- Slettet:
- Slettet: i stedet
- Slettet: alle personer, der... kan overgå ...
- Slettet: vil overgå
- Slettet: , vurderes det, at ca. [14.000] personer vil kunne opbruge dagpengereetten i 1. halvår af 2013,... Der... skønnes, således ...
- Kommentar [H1]: Dette som fast tal, når resten er interval?
- Slettet: kan
- Slettet: r
- Slettet: der i stedet er
- Slettet: og ... om vil være efterfølgend ...
- Slettet: ¶
- Slettet: samt efterfølgende forsørgelsesmuligheder.
- Slettet: 9
- Slettet:
- Slettet: Afgang til

og efter dagpengeophør

▼ heraf med mulighed for uddannelsesordning og

kontanthjælp efter dagpengeophør [12-18.000]

Kilde: RAM, indberetninger fra a-kasseme samt egne beregninger.

Hovedparten er i risiko for at opbruge dagpengereetten i starten af 2013. Det hænger sammen med indfasningsprofilen for dagpengereformen, hvor alle ledige fik en konkret dagpengebetalt alt efter, om de var indplacerede før eller efter 1. juli 2010². Det betyder, at mange også efterfølgende vil opbruge deres dagpengebetalt mere eller mindre samtidigt i stedet for løbende hen over året. Således ventes godt halvdelen eller [9-12.000] ud af de [17-23.000] i 1. halvår 2013 at opbruge dagpengereetten i januar eller februar, jf. figur 1.

Figur 1. Skøn over antallet af personer, der opbruger dagpengereetten for delt på enkelt uger, 1. halvår 2013.

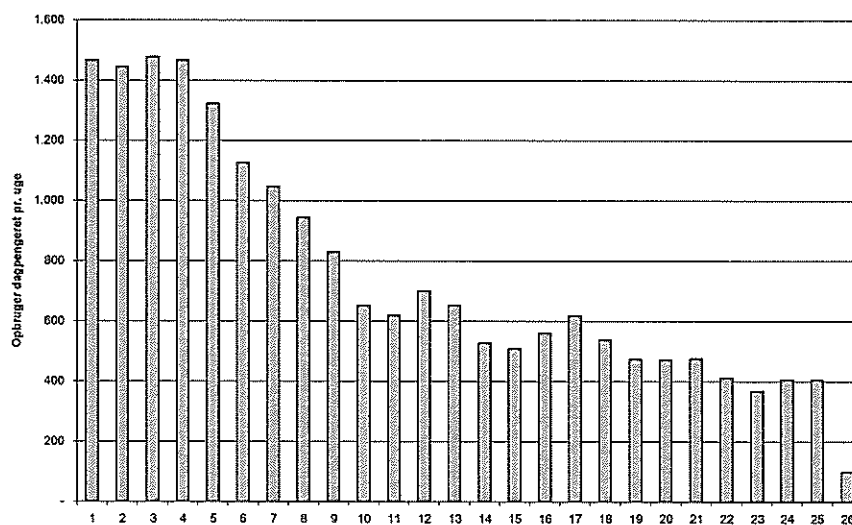

Kilde: RAM, indberetninger fra a-kasseme samt egne beregninger.

Flere forhold gør det sværere at overføre de historiske erfaringer fra afkortninger af dagpengeperioden direkte til den nuværende situation. Ud over den hurtigere indfasningsmodel er der denne gang ikke tale om mindre ændringer, men en halvering af ydelsesperioden. Væsentligt flere skal altså omstille sig til nye regler på kortere tid. Samtidig er genoptjeningskravet blevet strammet op. Endelig er konjunktursituationen omkring denne indfasning mindre gunstig end ved eksempelvis den seneste afkortning i 1999. Det betyder, at det kan være sværere at overføre historiske erfaringer direkte, og at der er betydelig større usikkerhed forbundet med de mulige adfældsændringer.

² Tidligere er afkortninger af dagpengeperioden blevet indfaset ved, at alle nyledige efter en bestemt dato fik de nye rettigheder, mens øvrige forblev i det gamle regime med deres igangværende rettigheder. Med den form for indfasning tog det, hvad der svarer til den gamle referenceperiode, eksempelvis min. [6] år fra den seneste afkortning i 1999, at implementere de nye regler.

Slettet:

Slettet: Forventet antal,

Slettet: der opbruger dagpengereetten, når der tages højde for overgang til efterløn og seniorjob

Slettet: 4

Slettet: 7

Slettet: 5

Slettet: 9

Slettet: Også andre

Bilag 1 nedenfor gennemgår i større detaljer antagelserne og talgrundlaget bag skønnet.

Bilag 1. Datagrundlag og antagelser bag skøn

Skønnet over antallet af personer, der opbruger dagpengereetten i 1. halvår af 2013, bygger på data indberettet i forbindelse med akutpakken. Der er aktuelt (uge 50, 2012) ca. [49.000] personer, der har modtaget brev fra deres a-kasse om, at de vil opbruge deres dagpenge, hvis de fortsat er ledige i det næste halve år. Den forventede dato for dagpengeophør er beregnet af a-kassen og indrapporteret til Arbejdsmarkedsstyrelsen. Der er i beregningerne taget udgangspunkt i de personer, der fortsat var tilmeldt som dagpengemodtagere i uge [50] i 2012.

Slettet: 48

Slettet: 48

På baggrund af afmeldetallene for de personer, der har modtaget brev i uge 37 om, at de vil opbruge dagpengereetten, hvis de fortsat er ledige i det næste halve år, er der beregnet en ugentlig afgang fra dagpenge. Det er beregnet, at den gennemsnitlige afgang fra dagpenge (ændring i afmeldemønstret) er på ca. 1,4 pct. om ugen af den oprindelige brevgruppe³. Afgangen er regnet på baggrund af oplysninger om de ledige, der ventes at kunne opbruge dagpengereetten i januar-marts i 2013. Denne gruppe har haft en længere dagpengeperiode end andre, der kan opbruge dagpengereetten i 1. halvår af 2013, og en stor del af gruppen har samtidig haft længerevarende perioder med uafbrudt ledighed.

Det skønnes derfor også, at afgangen fra dagpengesystemet for personer, der har en ophørsdato efter marts 2013, vil være højere og svare til en ugentlig afgang fra dagpenge (ændring i afmeldemønstret) på knap 2 pct. i forhold til den oprindelige gruppe. Der er i beregningerne indlagt en afgangssandsynlighed, der svarer til dette⁴.

Ved et afgangsmønster på dette niveau er der ikke taget højde for, at der kan forventes en særlig høj afgang i slutningen af dagpengeperioden. Tidligere analyser af afgangen fra dagpenge op imod afslutningen af dagpengeperioden viser, at den ugentlige afgangsrate fra dagpengesystemet øges op til omkring [10-14] pct. i en periode før afslutningen af dagpengeperioden, jf. figur 1.

Figur 1. Afgang fra dagpenge til beskæftigelse mv. ved ophør af dagpengeperioden ved 4 og 5-årig dagpengeperiode.

Slettet: 1

³ Det svarer til en akkumuleret, ugentlig afgangsrate på knap 2 pct.

⁴ For dem, der opbruger dagpengereetten senere i 2013, er indlagt en akkumuleret, ugentlig afgangsrate på 2,5 pct., som svarer til, at gruppen af dagpengemodtagere omtrent halveres hvert halve år. Det svarer til tidligere tiders afgangsmønster for dagpengemodtagere undervejs i dagpengeperioden.

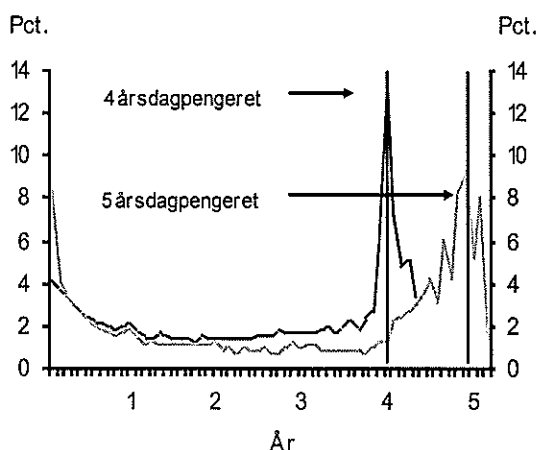

Anm.: Opgørelsen er foretaget for nyledige, der afsluttede ledighedsforløb i årene 1998 og 2005-2007.
 Kilde: DUR, DREAM-forløbsdatabasen.

For personer, der ikke har udsigt til at overgå til seniorjob, er det antaget, at der vil være en ekstraordinær afgang fra dagpenge i den sidste periode som følge af ophør af dagpengeperioden.

Slettet: på 20-25 pct.

Man har endnu ikke kunne observere den ekstraordinære afgang fra ledighed, som de historiske erfaringer tilsiger. Det burde ellers være muligt for dem, der opbruger dagpengeretten umiddelbart efter årsskiftet.

Slettet: Vi

Slettet: set

Slettet: så småt

Der er derfor betydelig usikkerhed om størrelsen af den ekstraordinære afgang fra dagpenge. Skønnet over antallet af personer, der ventes at opbruge dagpengeretten, er således angivet som et interval. Der er således angivet et skøn for en relativ høj afgang på mellem 25 og 30 pct. og et skøn for relativ lav afgang, hvor det er forudsat, at der ikke er en ekstraordinær afgang for dem, der kan opbruge dagpengeretten i januar, og at den er 10 pct. i de øvrige måneder.

Slettet: Men adfærdsmønsteret skal grundlæggende observeres frem til medio/udgangen af januar, før det reelt kan konstateres, om der for denne første gruppe er en ekstraordinær afgang.

Overgangen ventes størst for dem, der står til at opbruge dagpengeretten i slutningen af 1. halvår 2013 og lavest for dem, der er på vej til at gøre det primo 2013. På baggrund af tidligere analyser af afgang fra dagpenge er den antagede, ekstraordinære afgang især i det øvre intervallskøn sat relativt lavt. Det skyldes, at der er tale om betydeligt flere ledige, der opbruger dagpengeretten samtidig, hvilket kan reducere mulighederne for at finde beskæftigelse i en konjunktursituation, der samtidig er svækket i forhold til tidligere tider.

Slettet: ventes

Over 25 pct. af målgruppen er over 55 år, og heraf har ca. 80 pct. ret til seniorjob eller efterløn. Dette er baseret på en opgørelse af, hvor mange i gruppen omfattet af akutpakken der indbetaler efterlønsbidrag.

Det antages, at der for denne gruppe med ret til efterløn eller seniorjob ikke vil være en ekstraordinær afgang til beskæftigelse umiddelbart før dagpengeophør, men at de i langt højere grad vil opbruge deres dagpengeret og overgå til seniorjob/efterløn.

Tabel 1 nedenfor viser skønnet fordelt på hhv. 1. og 2. halvår 2013 samt den ventede fordeling på årets første måneder.

Tabel 1. Forventet antal personer, der opbruger dagpengereetten i 2013

1.000 personer	Jan.	Feb.	Mar.	Apr.	Maj	Jun.	1. halvår
Forventet dagpengeophør	[5-7]	[4-5]	[3-4]	[2]	[2]	[2]	[17-23]

Kilde: RAM, indberetninger fra a-kasserne og egne beregninger.

Det er for gruppen, der er i risiko for at opbruge dagpengereetten i 1. halvår af 2013, foretaget et skøn over, hvor mange der i løbet af dagpengeperioden har tilstrækkelig beskæftigelse til at påbegynde en ny dagpengeperiode. Ca. 2 pct. af de ledige eller ca. [750] personer skønnes allerede at have mindst 52 ugers beskæftigelse, og vil således, når a-kassen opgør beskæftigelseskravet, være berettiget til at påbegynde en ny dagpengeperiode. Flere kan nå det i løbet af de kommende uger og frem til dagpengeophør, men det er ikke muligt at skønne over, hvor mange eller hvem der ventes at gøre det i forhold til de forskellige tidspunkter for ophør af dagpengereetten. De vil i så fald blive berettiget til en ny dagpengeperiode enten lige før eller umiddelbart efter ophør af den igangværende dagpengeperiodet. Det vil reducere omfanget, som ikke længere er berettiget til dagpenge.

Slettet: ¶

Slettet: 18

Slettet: Forventet dagpengeophør uden permanent forsørgelse bagefter

Slettet: , og dermed det aktuelle skøn

Til: Helle Osmer Clausen (Kontorchef, AE)
Cc: Pernille Harden (Sagsbehandler, PS), Hanne Weise (haw@ams.dk)
Fra: Klaus Henrik Langager [KHL@ams.dk]
Emne: SV: to notater om dagpenge
Sendt: 18-12-2012 16:10:36
Bilag: Baggrund for revideret skon_181212_v2.doc;

Kære Helle

Hermed kommentarer - det har været vanskeligt at se hvilke ændringer, der er blevet foretaget, da der ikke har været taget udgangspunkt i det som vi tidligere har fremsendt.

Med venlig hilsen

Klaus Langager
Kontorchef
4. kontor, Statistik, analyse og overvågning
Direkte tlf.: 35 28 85 26
Email: khl@ams.dk

Arbejdsmarkedsstyrelsen
Holmens Kanal 20
1016 København K
Tlf.: 35 28 81 00
Fax: 35 36 24 11
www.ams.dk

Fra: Klaus Henrik Langager
Sendt: 18. december 2012 15:42
Til: Helle Osmer Clausen
Cc: Hanne Weise; Pernille Harden
Emne: SV: to notater om dagpenge

Kære Helle

Hermed bemærkninger til det første notat. Efterløn/seniorjob skal ikke laves i interval, da baggrunden for intervallskønnet er forskellige antagelser om afgangsrater sidst i ledighedsforløbet, som efterløn/seniorjob ikke er omfattet af, da der ikke er regnet med en ekstraordinær afgang for disse grupper. Så ok med de 5.000 og intervallskønnet 12-18.000 ekskl. efterløn/seniorjob.

Det andet notat følger,

Med venlig hilsen

Klaus Langager
Kontorchef
4. kontor, Statistik, analyse og overvågning
Direkte tlf.: 35 28 85 26
Email: khl@ams.dk

Arbejdsmarkedsstyrelsen
Holmens Kanal 20
1016 København K
Tlf.: 35 28 81 00

Fax: 35 36 24 11

www.ams.dk

Fra: Helle Osmer Clausen

Sendt: 18. december 2012 15:04

Til: Klaus Henrik Langager

Cc: Hanne Weise; Pernille Harden

Emne: to notater om dagpenge

Kære Klaus,

Hermed retur med de tilretninger, vi talte om.

Har rettet i intervallskønnet, når efterløn/seniorjob fratrækkes - med mindre I vurderer, at der også her skal laves interval. Synes ikke umiddelbart, at det er nødvendigt.

vh Helle

Med venlig hilsen

Helle Osmer Clausen

Kontorchef

LS - Analyseenheden

Tlf.: +45 7220 5130

E-mail: hoc@bm.dk

Beskæftigelsesministeriet
Ved Stranden 8 - 1061 København K
Tlf.: +45 7220 5000
Fax: +45 3314 3108
Sikker e-mail: bm@bm.dk
Hjemmeside: www.bm.dk

| The Ministry of Employment
| Ved Stranden 8 - 1061 København K
| Tlf.: +45 7220 5000
| Fax: +45 3314 3108
| Secure e-mail: bm@bm.dk
| Website: www.bm.dk

[Beskæftigelsesministeriet]
[Finansministeriet]

Baggrund for revideret skøn over antallet af dagpengemodtagere, der ventes at opbruge dagpengerechten i 1. halvår af 2013

Sammenfatning

Beskæftigelsesministeriet og Finansministeriet har bl.a. på baggrund af et nyt beregningsgrundlag udarbejdet et revideret skøn for, hvor mange dagpengemodtagere der forventes at opbruge dagpengerechten i 1. halvår 2013.

Dette notat beskriver baggrunden for det nye skøn og årsagerne til, at det nu forventes, at flere kan opbruge dagpengerechten i 2013 end hidtil antaget.

Skønnet er opjusteret i forhold til forrige skøn fra september 2012 på 7-12.000 for 1. halvår 2013. Der er i mellemtiden kommet et nyt og mere præcist beregningsgrundlag, samt opdaterede tal, der påvirker en række parametre i skønnen. Flere end tidligere ventet er blevet omfattet af den nuværende halvårslige forlængelse af dagpengerechten, hvilket har øget risikogruppen. Samtidig ses et reduceret afgangsmønster i efteråret i forhold til tidligere, hvilket bl.a. hænger sammen med de svækkede konjunkturer. Samtidig kan der være risiko for, at de ledige i mindre grad forlader dagpengesystemet ved udsigt til den forsørgelse, der er mulig ved udløb af dagpengerechten, eksempelvis seniorjob og den særlige uddannelsesindsats. Når de ledige i mindre grad end tidligere løbende forlader ledighed, øges målgruppen for, hvor mange der vil opbruge dagpengerechten.

Boks 1 nedenfor opsummerer de væsentligste grunde til, at der nu er foretaget et nyt skøn, og hvad der kan forklare, at det er højere end tidligere.

Boks 1. Hovedårsager til det nye og højere skøn over dagpengeophør

- Nyt talgrundlag fra Akutpakken muliggør mere præcis og opdateret opgørelse.
- Afgangsmønsteret har i efteråret været langsommere end tidligere, hvilket har betydet, at flere end ventet er tilbage på nuværende tidspunkt.
- Flere end forventet er omfattet af den igangværende dagpengeforlængelse på ½ år – risikogruppen er derfor større end tidligere ventet.
- Konjunkturudsigterne er blevet svækket over efteråret, og en vending på arbejdsmarkedet ventes nu tidligst medio 2013 ifølge regeringens seneste prognose. Det kan være en del af forklaringen på de lavere afgangsrater indtil nu. På den baggrund er det fremadrettede afgangsmønster også nedjusteret.
- Den ekstraordinære afgang, der typisk ses i slutfasen op mod dagpengeophør, er nedjusteret i forhold til tidligere skøn for dem, der står til at opbruge dagpengerechten i starten af 2013 som følge af den dæmpede reaktion hidtil, og det store antal, der står til at opbruge dagpengerechten primo året.

Slettet: [

Slettet:]

Slettet: Skønnet er opjusteret i forhold til tidligere. Det skyldes, at de ledige i mindre grad end tidligere har forladt ledighed. Dette vurderes at kunne skyldes de dårlige konjunkturer og at de ledige er blevet fastholdt på grund af de tiltag der er blevet igangsat for at sikre gruppen forsørgelse, forlængelsen af dagpengeperioden, seniorjob og den særlige uddannelsesindsats. Hvorvidt gruppen har særlige karakteristika, som indebærer en mindre afgang kan ikke på nuværende tidspunkt vurderes. ¶

Slettet: og med sammensætningen af de ledige, herunder især den relativt store gruppe, der står til at opbruge dagpengerechten i starten af 2013 efter min. 2 års stort set uafbrudt ledighed.

Slettet: fra og med uge 48

Formateret: Punkttopstilling

Slettet: <#>Afgangsmønsteret har i efteråret været langsommere end tidligere, hvilket har betydet, at flere end ventet er tilbage på nuværende tidspunkt. ¶

Formateret: Punkttopstilling

Slettet: Flere end forventet er omfattet af den igangværende dagpengeforlængelse på ½ år – risikogruppen er derfor større end tidligere ventet. ¶
<#>Relativt få har genoptjent dagpengerechten eller er tæt ved at gøre det ¶
D

Slettet: historisk

Slettet:

Slettet: <#>kan skyldes de dårlige konjunkturer og at de ledige er blevet fastholdt pga. de tiltag, der er iværksat for at sikre gruppens forsørgelse. Hertil kommer, at afgangsraten kan være påvirket af, at en stor del af gruppen har ret til seniorjob. Hvorvidt gruppen herudover har særlige karakteristika, som indebærer en mindre afgang, kan ikke på nuværende tidspunkt vurderes. ¶

Slettet: også

Formateret: BMBullets

Formateret: Punkttopstilling

Nye og opdaterede tal bidrager til justering af tidligere skøn

I forbindelse med implementeringen af akutupakken modtager Arbejdsmarkedsstyrelsen løbende indberetninger fra a-kasserne om personer, der har modtaget brev om, at de vil opbruge deres dagpengeret om 6 måneder, hvis de fortsætter med at være ledige.

Slettet: ¶

Slettet: t

Koblet med nye oplysninger for, hvor mange der aktuelt er afmeldt, giver det nye og mere præcise muligheder for at beskrive målgruppen og udarbejde prognoser for omfanget, der kan opbruge dagpengeretten¹. Der er således nu et bedre kendskab til målgruppens adfærd, end ved det seneste talgrundlag fra sommeren 2012.

Slettet: sammensætning og

Langsommere afgang

Bl.a. ved hjælp af de nye tal for, hvor mange ledige der aktuelt er afmeldt (til beskæftigelse, uddannelse mv.) er der kommet bedre muligheder for at vurdere gruppens afgangsmønstre.

Slettet: ¶

I forhold til tidligere opgørelser er denne opgørelse mere præcis, idet a-kassernes præcise vurdering af udfaldsdato kendes. En sammenligning med tilsvarende opgørelser på registerdata viser, at registeropgørelsen rammer samme fald dato i ca. 85 pct. af tilfældene. Registeropgørelserne vil være mere forsinkede end det nu anvendte talgrundlag, typisk med godt 1 måned, men opgørelser på de seneste tilgængelige uger tyder på en risikogruppe i nogenlunde samme omfang, som der her nås frem til. ¶

De nye tal viser, at der blandt dagpengemodtagere omfattet af akutupakken er en lidt langsommere afgang fra gruppen, end der tidligere har været for dagpengemodtagere. Der er flere tilbage på nuværende tidspunkt, som er omfattet af Akutupakken, end hvad der blev skønnet før ordningens oprettelse. Det skyldes, at flere personer med op til 1 års dagpengevarighed er vendt tilbage til ledighed, at målgruppen blev kontaktet op til 7 måneder før dagpengeophør, hvilket har øget omfanget, og at afgangsmønstret hos de allerede ledige har været langsommere end ventet.

Akutupakken og de hyppigere kontakter med a-kasser og jobcentre kan – sammen med den styrkede presseomtale – desuden medvirke til, at flere ledige får justeret deres forventede dato for at opbruge dagpengeretten, dvs. får udskudt tidspunktet for, hvornår dagpengeretten udløber, fordi der korrigeres for forskellige beskæftigelsesforhold. Denne form for data er endnu ikke tilgængeligt for ministeriet, men kan betyde en udskydelse af det forventede udfald, hvilket kan påvirke den forventede timing og dermed vurderingen af, hvor mange der opbruger dagpengeretten i f.eks. 1. halvår 2013. ¶

Samtidig står vi i en helt ekstraordinær situation, hvor indfasningen af den 2-årige dagpengeperiode betyder, at ekstra mange risikerer at opbruge dagpengeretten på samme tid. Sammen med den vedvarende økonomiske afmatning har denne helt ekstraordinære situation bidraget til at skabe stor usikkerhed omkring skønnet for, hvor mange der kan forventes at opbruge deres dagpengeret. Det nye skøn indebærer derfor langsommere afgangsrater, især for den store gruppe, som står til at opbruge dagpenge i starten af året.

Slettet: tyder på

Den langsommere afgang betyder, at de personer, der kunne blive, omfattet af den forlængede dagpengeret, i mindre grad er ophørt med at modtage dagpenge, end det var forventet. Der er således flere, der er blevet forlænget i længere tid end ventet, og dette er personer, der kan opbruge dagpengeretten i 1. halvår af 2013, hvis de forlænges tilstrækkeligt længe.

Kommentar [H1]: Vi skal bl.a. forklare, hvorfor brevguppen blev større end oprindeligt antaget.

Slettet: , at målgruppen blev kontaktet tidligere end ventet

Det er i forbindelse med indførelsen af den midlertidige forlængelse af dagpengeperiode skønnet, at forlængelsen ville medføre ca. 5.000 flere fuldtidsmodtagere af arbejdsløshedsdagpenge. Med ca. 30.000 personer omfattet af forlængelsen på nuværende tidspunkt, svarer 5.000 fuldtidsmodtagere til en gennemsnitlig forlængelse på 2 måneder. Det er ikke muligt på nuværende tidspunkt at vurdere den gennemsnitlige forlængelse, men det vurderes, at den gennemsnitlige varighed ligger betydeligt over 2 måneder. Det betyder, at persongruppen omfattet af den igangværen-

Slettet: Flere omfattet af den ½-årige dagpengeforlængelse i 2. halvår 2012 end ventet¶

Slettet: D

Slettet: er blevet

Slettet: er

¹ Fra og med uge 48 forventes langt hovedparten af målgruppen for at kunne opbruge dagpengeretten i 1. halvår 2013 at være blevet kontaktet og dermed omfattet af Akutupakkeberedskabet. Det er samtidig det mulige udgangspunkt for en ny fremskrivning.

de forlængelse, og dermed også udgifterne forbundet med forlængelsen, er under-
vurderede.

Endnu ikke tal for ekstraordinær adfærd lige op mod dagpengeophør

Det bemærkes, at der endnu ikke er observeret tal for den ekstraordinære adfærd-
ændring, som tidligere har kunnet observeres i ugerne op til dagpengeophør. På
nuværende tidspunkt kunne det ellers ventes for dem, der står til at opbruge dag-
pengeretten i starten af 2013. På grund af de særlige forhold omkring den store
gruppe, der risikerer at opbruge dagpengeretten i starten af 2013, er forventninger-
ne til deres adfærd i den sidste tid op mod dagpengeophør lavere end for personer,
der først står til at opbruge dagpengeretten senere på året.

Svækkede beskæftigelsesudsigter

I løbet af efteråret har opdateringer af diverse økonomiske prognoser entydigt pe-
get på en forværring af konjunkturerne. Der er endnu ikke kommet gang i økono-
mien, og væksten i BNP i 2012 bliver markant lavere end tidligere ventet. Forvent-
ningerne til ledighedens udvikling er også blevet mere dystre, så de fleste prognos-
er peger først på en vending i ledigheden i [2. halvår 2013/begyndelsen af 2014].
Eksempelvis har vismændene nedjusteret deres vækstsøn for indeværende år fra
1,8 pct. til 0,2 pct., ligesom Nationalbanken også har nedskrevet deres forventnin-
ger til vækst og beskæftigelse væsentligt [evt. nævne flere]. Senest har OECD også
udgivet en ny prognose for verdensøkonomien, som er mere dystre end tidligere.
Det smitter også af på udsigterne for Danmark, som OECD - i lighed med de øvri-
ge prognoser - har nedjusteret væsentligt. Den aktuelle, konjunkturmæssige udfor-
dring er således større end tidligere anslået

Billedet bekræftes, når der ses på erhvervenes forventninger til beskæftigelsesud-
viklingen de kommende tre måneder gennem 2012, som vist i figur 1. Her ses en
bedring i udsigterne på vej frem mod sommeren 2012. Gennem efteråret har de fire
hovederhverv imidlertid alle haft negative forventninger til beskæftigelses udvik-
ling, og de er blevet gradvist forværret, særligt de seneste måneder.

Figur 1. Forventninger til beskæftigelsesudsigterne i hovederhvervene

Slettet: Relativt få har genoptjent
dagpengeretten eller er tæt ved at
gøre det¶

Der er for gruppen, der er i risiko for at op-
bruge dagpengeretten i 1. halvår af 2013,
foretaget et skøn over, hvor mange der i lø-
bet af dagpengeperioden har tilstrækkelig
beskæftigelse til at påbegynde en ny dag-
pengeperiode. Ca. 2 pct. af de ledige skøn-
nes allerede at have mindst 52 ugers be-
skæftigelse, og vil således, når a-kassen op-
gør beskæftigelseskravet, være berettiget
til at påbegynde en ny dagpengeperiode.
Lidt flere vil kunne nå det med nogle ugers
yderligere beskæftigelse. I alt vurderes om-
kring [750] at få en ny dagpenget inden
eller lige omkring ophør af den igangvæ-
rende dagpenget. ¶

Slettet:

Slettet: set

Slettet: tilgængelige

Slettet: så småt

Slettet: Men adfærdsmønstret skal grund-
læggende observeres frem til me-
dio/udgangen af januar, før det reelt kan
konstateres, om der for den første gruppe er
en ekstraordinær afgang.

Slettet: Der vil tidligst foreligge data om
dette [medio/ved udgangen af januar 2013].

Slettet: ¶

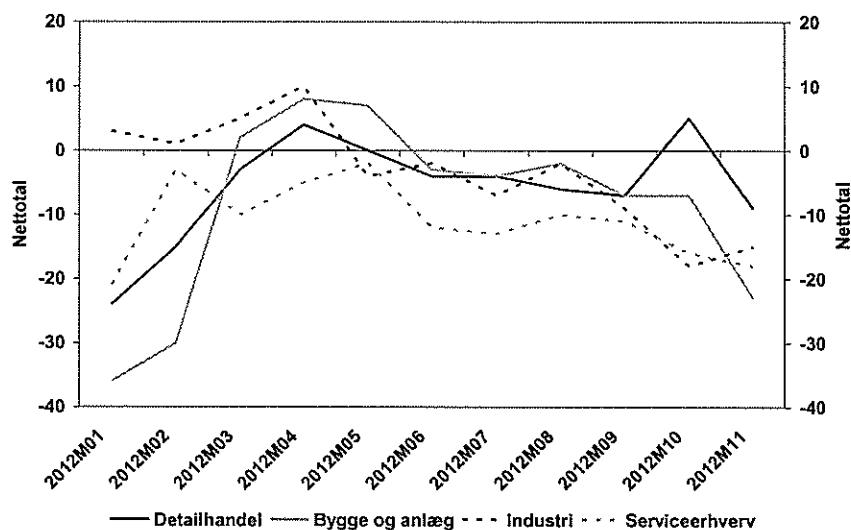

Kilde: Danmarks Statistik

Regeringens nye økonomiske prognose udkom med Økonomisk Redegørelse d. 13. december. Heri indgår en markant nedjustering af vækstudsigterne for især indeværende år 2012, men også for 2013, i forhold til den seneste vurdering fra august. Nedjusteringen hænger sammen med den internationale økonomi, men også udviklingen i Danmark, herunder det seneste kvartals væksttal. Samtidig er ledighedstallet blevet opjusteret for 2013, og en vending på arbejdsmarkedet er nu udskudt ½ år og ventes først medio 2013. Regeringens egen prognose viser altså et svækket konjunkturbillede i forhold til forventningerne lige før og efter sommeren 2012, hvor det seneste skøn for dagpengemodtagernes dagpengeret blev udarbejdet.

Akutpakkerne og den særlige uddannelsesordning

For at afbøde konsekvenserne af dagpengereformens indfasning har regeringen i første omgang forlænget dagpengeretten med ½ år med FL12 og herefter gennemført i alt tre initiativer, som sætter ind på forskellig måde og på forskellige tidspunkter i forhold til de lediges dagpengeret.

Dagpengeforlængelsen med ½ år gælder for 2. halvår 2012, hvorfor den relativt store gruppe, som står til at opbruge dagpengeretten nogenlunde samtidig, er udskudt til primo 2013.

Akutpakken fra [september] 2012 indebærer et forhøjet beredskab med flere rettigheder for den ledige og en forstærket indsats i a-kasser og jobcentre til at understøtte mulighederne for at komme i beskæftigelse, inden dagpengeperioden opbruges.

De lediges beskæftigelsesmuligheder understøttes generelt af regeringens initiativer til at holde hånden under beskæftigelsen og styrke jobkabelsen (kick-start, fremrykkede offentlige investeringer, klima- og energiaftale m.v.), og den økonomiske politik, der understøtter et lavt renteniveau. Aftalen om Akutjob fra [oktober] 2012 målretter 12.500 af de nye job til de ledige, der står til at opbruge dag-

pengereetten, og giver mulighed for at give fortrinsret i den offentlige sektor, såfremt de ledige har kvalifikationerne til jobbet. Dvs. der stilles konkret efterspørgsel til rådighed for gruppen. Akutjobbene kan fås op til 3 måneder før, men også efter at dagpengereetten er opbrugt.

Endelig blev der ved Finanslovsaftalen for 2013 aftalt en midlertidig uddannelsesordning med et dertil hørende forsørgelsesgrundlag for dem, der opbruger dagpengereetten i 1. halvår 2013.

Det er ikke muligt at opgøre, hvor meget de enkelte tiltag, som regeringen har iværksat for at hjælpe gruppen, der står til at opbruge dagpengereetten, hver især præcis betyder, og dermed hvilken præcis effekt initiativerne vil have på antallet af personer, der ender med at opbruge dagpengereetten.

Det er således ikke muligt at skønne over, i hvilken takt akutjobbene vil blive oprettet, hvordan de er timet med, hvornår de ledige står til at opbruge dagpengereetten, og om de matcher de lediges kvalifikationer tilstrækkeligt. Akutjobbene er ikke kun et tilbud til dem, der har udsigt til snart at opbruge deres dagpenget, men også til dem, der når at opbruge dagpengereetten. Akutjobbene forhindrer altså ikke nødvendigvis dagpengemodtagerne i at opbruge dagpengereetten, men kan bringe dem tilbage i job efterfølgende.

Den særlige uddannelsesordning aftalt i forbindelse med FL13 vil sikre et forsørgelsesgrundlag til alle, der opbruger dagpengereetten og samtidig sikre mulighed for opkvalificering for at styrke mulighederne for at komme i beskæftigelse. Ordningen vil i sig selv ikke forhindre dagpengemodtagerne i at opbruge deres dagpenget, men afbøder konsekvenserne af at opbruge dagpengereetten. De ledige vil altså med ordningen teknisk set opbruge deres ydelsesperiode i dagpengesystemet, men fortsat være sikret et forsørgelsesgrundlag i en periode. Da ordningen således sikrer et fortsat, om end midlertidigt, forsørgelsesgrundlag, kan der være risiko for, at incitamentet til at komme i arbejde reduceres for nogle af de udfaldstruede, hvilket kan svække afgangsmønstret i den sidste fase op mod dagpengeophør. Tilsvarende gælder også for udsigten til seniorjob, efterløn og tidligere op mod den midlertidige forlængelse af dagpengeperioden.

Slettet: Det skyldes, at initiativerne overlapper hinanden, virker på forskellig måde, at der ikke kan sammenlignes til alternativet, hvor initiativerne ikke var indført, og at flere af initiativerne (nogle af akutjobbene og uddannelsesordning) først træder til, når ydelsesperioden er opbrugt. Initiativerne har altså ikke alle til formål at forhindre ledige i at opbruge dagpengereetten, men også at afbøde konsekvenserne, når dagpengeperioden teknisk set udløber. ¶

¶
F.eks.

Slettet: det

Slettet: ordningen og

Slettet: De politiske pakker virker hhv. før, under og efter ophør af dagpenget, og deres virkning vil ikke alene kunne ventes som en reduktion i antallet af personer, der teknisk set ender med at opbruge dagpengereetten. De samlede konsekvenser skal snarest måles i forhold til, hvilket forsørgelsesgrundlag de ledige har efterfølgende, herunder hvor mange der er beskæftigede. ¶

Til: Klaus Henrik Langager (KHL@ams.dk)
Cc: Pernille Harden (Sagsbehandler, PS), Hanne Weise (haw@ams.dk)
Fra: Helle Osmer Clausen [HOC@bm.dk]
Emne: SV: to notater om dagpenge
Sendt: 18-12-2012 16:56:46

Kære Klaus,

Tak for den hurtige tilbagemelding. Der skulle nu være taget udgangspunkt i de to notater, som Hanne oversendte lige før frokost. Men når man annullerer en afvisning af tekst, kan man ikke længere se, at der er foretaget ændringer.

Synes også den sidste virker som et ok kompromis. Forstår dog ikke helt, hvorfor I ikke ønsker overskriften om, at flere er blevet omfattet af den forlængede dagpengeregulering. Det - også så den længere varighed pga. langsommere afgang - er jo hovedforklaringen på, at der står så mange nu.

Mht den ekstraordinære afgang burde den så småt kunne observeres nu for dem, der falder ud i de første uger af januar. For hele januar-udfaldet nok først senere frem mod medio/slut måneden. I praksis skal der nok ikke for store forventninger til denne effekt for udfaldet i januar, da målgruppen her oftest har været ledige mere eller mindre uafbrudt de sidste par år.

vh Helle

Fra: Klaus Henrik Langager
Sendt: ti 18-12-2012 16:10
Til: Helle Osmer Clausen
Cc: Hanne Weise; Pernille Harden
Emne: SV: to notater om dagpenge

Kære Helle

Hermed kommentarer - det har været vanskeligt at se hvilke ændringer, der er blevet foretaget, da der ikke har været taget udgangspunkt i det som vi tidligere har fremsendt.

Med venlig hilsen

Klaus Langager
Kontorchef
4. kontor, Statistik, analyse og overvågning
Direkte tlf.: 35 28 85 26
Email: khl@ams.dk

Arbejdsmarkedsstyrelsen
Holmens Kanal 20
1016 København K
Tlf.: 35 28 81 00
Fax: 35 36 24 11
www.ams.dk

Fra: Klaus Henrik Langager
Sendt: 18. december 2012 15:42
Til: Helle Osmer Clausen
Cc: Hanne Weise; Pernille Harden
Emne: SV: to notater om dagpenge

Kære Helle

Hermed bemærkninger til det første notat. Efterløn/seniorjob skal ikke laves i interval, da baggrunden for intervallskønnet er forskellige antagelser om afgangsrater sidst i ledighedsforløbet, som efterløn/seniorjob ikke er omfattet af, da der ikke er regnet med en ekstraordinær afgang for disse grupper. Så ok med de 5.000 og intervallskønnet 12-18.000 ekskl. efterløn/seniorjob.

Det andet notat følger,

Med venlig hilsen

Klaus Langager
Kontorchef
4. kontor, Statistik, analyse og overvågning
Direkte tlf.: 35 28 85 26
Email: khl@ams.dk

Arbejdsmarkedsstyrelsen
Holmens Kanal 20
1016 København K
Tlf.: 35 28 81 00
Fax: 35 36 24 11
www.ams.dk

Fra: Helle Osmer Clausen
Sendt: 18. december 2012 15:04
Til: Klaus Henrik Langager
Cc: Hanne Weise; Pernille Harden
Emne: to notater om dagpenge

Kære Klaus,

Hermed retur med de tilretninger, vi talte om.

Har rettet i intervallskønnet, når efterløn/seniorjob fratrækkes - med mindre I vurderer, at der også her skal laves interval. Synes ikke umiddelbart, at det er nødvendigt.

vh Helle

Med venlig hilsen

Helle Osmer Clausen

Kontorchef

LS - Analyseenheden

Tlf.: +45 7220 5130
E-mail: hoc@bm.dk

Beskæftigelsesministeriet
Ved Stranden 8 - 1061 København K
Tlf.: +45 7220 5000
Fax: +45 3314 3108
Sikker e-mail: bm@bm.dk
Hjemmeside: www.bm.dk

The Ministry of Employment
Ved Stranden 8 - 1061 København K
Tlf.: +45 7220 5000
Fax: +45 3314 3108
Secure e-mail: bm@bm.dk
Website: www.bm.dk

Til: Per Høyrup (pho@fm.dk)
Cc: Peter Stensgaard Mørch (Afdelingschef, PS), Helle Osmer Clausen (Kontorchef, AE), Ditte Hougaard Sølvhøj (Sagsbehandler, AE)
Fra: Pernille Harden [per@bm.dk]
Emne: Notater om revideret skøn og baggrund
Sendt: 18-12-2012 17:27:39
Bilag: notat om skøn over 1 halvår 2013 181213_v2 (2).doc; Baggrund for revideret skøn_181212_v2.doc;

Kære Per

Vedhæftet som aftalt to notater om hhv. revideret skøn og baggrunden herfor.

Mange hilsner

Pernille

Til: Pernille Harden (Sagsbehandler, PS)
Cc: Mikkel Dirks (Kontorchef, KØ), Claus Damtoft Pedersen (Sagsbehandler, KØ), Helle Osmer Clausen (Kontorchef, AE), Morten Fønsskov Greising (mfg@fm.dk)
Fra: Per Høyrup [pho@fm.dk]
Emne: Revideret udfaldsskøn
Sendt: 19-12-2012 12:37:41
Bilag: 12-03521-1 STG-sag om revideret udfaldsskøn (dec 12) 668458.doc;

Kære Pernille,

Med henblik på bemærkninger fremsendes her udkast til orientingssag til FM'n (og BM'n) om det opjusterede udfaldsskøn.

Der lægges op til, at ØU forelægges en pakke først i det nye år, der adresserer håndteringen af det forventede højere udfald, herunder offentliggørelsen samt mulige løsninger på de uventede merudgifter.

Vi skal lægge en pakke til David i eftermiddag - han rejser i morgen tidligt. Vi skal nok bruge for en tilbagemelding inden for 2 timer.

Mvh.
Per

Til: Hanne Weise (haw@ams.dk), Klaus Henrik Langager (KHL@ams.dk)
Fra: Helle Osmer Clausen [HOC@bm.dk]
Emne: skøn på 20.000
Sendt: 19-12-2012 13:25:05

Kære Hanne og Klaus,

Vi er enige om et intervålskøn på 17-23.000 og at det fastlåses med udgangspunkt i uge 50.

Det centrale udgangspunkt er 20.000. KØ fortæller imidlertid, at dagpengemodtagere kun kan gå på efterløn, hvis de har en aktuel dagpengeret. Dvs. de kan ikke nå at opbruge dagpengeretten, hvis de ønsker at overgå til efterløn. Jeg foreslår derfor, at vi trækker efterlønsdelen (1.000) fra af det centrale skøn, som så bliver 19.000. Vi kan for min skyldt godt fastholde intervallet - hvad er jeres vurdering?

Med venlig hilsen

Helle Osmer Clausen

Kontorchef

LS - Analyseenheden

Tlf.: +45 7220 5130

E-mail: hoc@bm.dk

Beskæftigelsesministeriet	The Ministry of Employment
Ved Stranden 8 - 1061 København K	Ved Stranden 8 - 1061 København K
Tlf.: +45 7220 5000	Tlf.: +45 7220 5000
Fax: +45 3314 3108	Fax: +45 3314 3108
Sikker e-mail: bm@bm.dk	Secure e-mail: bm@bm.dk
Hjemmeside: www.bm.dk	Website: www.bm.dk

Til: Hanne Weise (haw@ams.dk), Klaus Henrik Langager (KHL@ams.dk)
Fra: Helle Osmer Clausen [HOC@bm.dk]
Emne: VS: Revideret udfaldsskøn
Sendt: 19-12-2012 14:04:56

Kære Klaus og Hanne,

Som I kan se af nedenfor, er der behov for ok til, at vi kan trække efterløn fra, så centralskønnet er 19.000.

vh Helle

Fra: Per Kampmann
Sendt: 19. december 2012 13:35
Til: 'Per Høyrup'
Cc: Mikkel Dirks; Pernille Harden; Helle Osmer Clausen; 'Morten Fønsskov Greising'; Claus Damtoft Pedersen
Emne: SV: Revideret udfaldsskøn

Kære Per

mvh
Per

Fra: Claus Damtoft Pedersen
Sendt: 19. december 2012 13:08
Til: 'Per Høyrup'
Cc: Mikkel Dirks; Per Kampmann; Pernille Harden; Helle Osmer Clausen; 'Morten Fønsskov Greising'
Emne: SV: Revideret udfaldsskøn

Kære Per

VH Claus

Fra: Per Høyrup [mailto:pho@fm.dk]
Sendt: 19. december 2012 12:38
Til: Pernille Harden
Cc: Claus Damtoft Pedersen; Helle Osmer Clausen; Mikkel Dirks; Morten Fønsskov Greising

Emne: Revideret udfaldsskøn

Kære Pernille,

Med henblik på bemærkninger fremsendes her udkast til orientingssag til FM'n (og BM'n) om det opjusterede udfaldsskøn.

Der lægges op til, at ØU forelægges en pakke først i det nye år, der adresserer håndteringen af det forventede højere udfald, herunder offentliggørelsen samt mulige løsninger på de uventede merudgifter.

Vi skal lægge en pakke til David i eftermiddag - han rejser i morgen tidligt. Vi skal nok bruge for en tilbagemelding inden for 2 timer.

Mvh.
Per

Til: Pernille Harden (Sagsbehandler, PS), Per Høyrup (pho@fm.dk), Peter Stensgaard Mørch (Afdelingschef, PS), Ditte Hougaard Sølvhøj (Sagsbehandler, AE)
Cc: Mikkel Dirks (Kontorchef, KØ), Claus Damtoft Pedersen (Sagsbehandler, KØ), Morten Fønsskov Greising (mfg@fm.dk)
Fra: Helle Osmer Clausen [HOC@bm.dk]
Emne: SV: Revideret udfaldsskøn
Sendt: 19-12-2012 14:28:40
Bilag: 12-03521-1 STG-sag om revideret udfaldsskøn (dec 12)_BM bem.doc;

Kære Per,

Hermed retur med bemærkninger indsat. Der tages forbehold for godkendelse af Peter, der er i FM'et i øjeblikket og bl.a. skal vende sagen med Jens Gordon senere i eftermiddag.

vh Helle

Fra: Per Høyrup [mailto:pho@fm.dk]
Sendt: 19. december 2012 12:38
Til: Pernille Harden
Cc: Claus Damtoft Pedersen; Helle Osmer Clausen; Mikkel Dirks; Morten Fønsskov Greising
Emne: Revideret udfaldsskøn

Kære Pernille,

Med henblik på bemærkninger fremsendes her udkast til orienteringssag til FM'n (og BM'n) om det opjusterede udfaldsskøn.

Der lægges op til, at ØU forelægges en pakke først i det nye år, der adresserer håndteringen af det forventede højere udfald, herunder offentliggørelsen samt mulige løsninger på de uventede merudgifter.

Vi skal lægge en pakke til David i eftermiddag - han rejser i morgen tidligt. Vi skal nok bruge for en tilbagemelding inden for 2 timer.

Mvh.
Per

Til: Helle Osmer Clausen (Kontorchef, AE), Klaus Henrik Langager (KHL@ams.dk)
Fra: Hanne Weise [haw@ams.dk]
Emne: SV: VS: Revideret udfaldsskøn
Sendt: 19-12-2012 14:42:52

Kære helle

Er det ikke ren teknik, de fleste vil jo gå så længe som muligt på dp før de går på efterløn, pga at ydelsen er højere på dp. Når det ikke ændre på spændet er det vel ok, men det er lidt kunstigt, for vi har jo i andre sammenhænge regnet dem fra.

Mvh Hanne

Sendt fra min HTC-telefon

----- Reply message -----

Fra: "Helle Osmer Clausen" <HOC@bm.dk>
Til: "Klaus Henrik Langager" <KHL@ams.dk>, "Hanne Weise" <haw@ams.dk>
Emne: VS: Revideret udfaldsskøn
Dato: ons., dec. 19, 2012 14:04

Kære Klaus og Hanne,

Som I kan se af nedenfor, er der behov for ok til, at vi kan trække efterløn fra, så centralskønnet er 19.000.

vh Helle

Fra: Per Kampmann
Sendt: 19. december 2012 13:35
Til: 'Per Høyrup'
Cc: Mikkel Dirks; Pernille Harden; Helle Osmer Clausen; 'Morten Fønsskov Greising'; Claus Damtoft Pedersen
Emne: SV: Revideret udfaldsskøn

Kære Per

Per

Fra: Claus Damtoft Pedersen
Sendt: 19. december 2012 13:08
Til: 'Per Høyrup'
Cc: Mikkel Dirks; Per Kampmann; Pernille Harden; Helle Osmer Clausen; 'Morten Fønsskov Greising'
Emne: SV: Revideret udfaldsskøn

Til: Pernille Harden (Sagsbehandler, PS), Helle Osmer Clausen (Kontorchef, AE)
Fra: Per Høyrup [pho@fm.dk]
Emne: Udfald
Sendt: 19-12-2012 16:16:06

Kære Pernille og Helle,

Jens Gorden ønsker, at vi fletter noget ind i coveret om status for akutupakken og akutjob.

Det betyder, at vi ikke bliver færdige i dag og at papirerne får en anden beskaffenhed end planlagt. Beklager meget.

Jeg sender nye udgaver, så snart de foreligger.

Mvh.
Per



FINANSMINISTERIET

Per Høyrup
Chefkonsulent
1. kontor
Telefon (+45) 33 92 33 33
Direkte telefon (+45) 33 92 10 13
E-post fm@fm.dk
Personlig e-post pho@fm.dk
Hjemmeside www.fm.dk

Til: Pernille Harden (Sagsbehandler, PS)
Fra: Per Høyrup [pho@fm.dk]
Emne: 12-03521-1 STG-sag om revideret udfaldsskøn (dec 12) 668458_1_0.DOC
Sendt: 20-12-2012 10:04:18
Bilag: 12-03521-1 STG-sag om revideret udfaldsskøn (dec 12) 668458_1_0.doc;

Hej Pernille,

Hvad siger du til dette cover? Det har ikke været forbi nogle chefer herovre - alle er syge i dag. Håber at fange Jens efter frokost.

Vil I skrive lidt til på løsningen? Hensigten er at holde sagen på 2 sider.

Per

Til: Pernille Harden (Sagsbehandler, PS)
Fra: Per Høyrup [pho@fm.dk]
Emne: notat om skøn over 1 halvår 2013 181213_v2 (2).doc
Sendt: 20-12-2012 11:28:49
Bilag: notat om skøn over 1 halvår 2013 181213_v2 (2).doc;

Til: Pernille Harden (Sagsbehandler, PS)
Fra: Per Høyrup [pho@fm.dk]
Emne: Baggrund for revideret skon_181212_v2.doc
Sendt: 20-12-2012 12:47:11
Bilag: Baggrund for revideret skon_181212_v2.doc;

Til: Per Høyrup (pho@fm.dk)
Cc: Helle Osmer Clausen (Kontorchef, AE), Ditte Hougaard Sølvhøj (Sagsbehandler, AE), Peter Stensgaard Mørch (Afdelingschef, PS)
Fra: Pernille Harden [per@bm.dk]
Emne: SV: Notat om revideret skøn
Sendt: 20-12-2012 14:44:16
Bilag: notat om skøn over 1 halvår 2013 181213_v2 (2).doc;

Meget gerne. Ups.

Fra: Per Høyrup [mailto:pho@fm.dk]
Sendt: 20. december 2012 14:38
Til: Pernille Harden
Emne: SV: Notat om revideret skøn

Hej Pernille,

Vil du sætte filen på?

Per

Fra: Pernille Harden [mailto:per@bm.dk]
Sendt: 20. december 2012 14:37
Til: Per Høyrup
Cc: Helle Osmer Clausen; Ditte Hougaard Sølvhøj; Peter Stensgaard Mørch
Emne: Notat om revideret skøn

Kære Per

Hermed et notat om det reviderede skøn, inkl. vores forslag til ændringer.

Mvh.

Pernille

Med venlig hilsen

Pernille Harden
Teamleder, Chefkonsulent, Politisk Sekretariat
+45 7220 5185
E-mail: per@bm.dk



Beskæftigelsesministeriet	The Ministry of Employment
Ved Stranden 8 - 1061 København K	Ved Stranden 8 - 1061 København K
Tlf.: +45 7220 5000	Tlf.: +45 7220 5000
Fax: +45 3314 3108	Fax: +45 3314 3108
Sikker e-mail: bm@bm.dk	Safe e-mail: bm@bm.dk
Hjemmeside: www.bm.dk	Website: www.bm.dk

Til: Pernille Harden (Sagsbehandler, PS)
Fra: Per Høyrup [pho@fm.dk]
Emne: Orientering af FM'n og BM'n
Sendt: 20-12-2012 15:00:39
Bilag:

; revideret udfaldsskøn (dec 12).doc;

Hej Pernille,

Hermed den korte orienteringssag som godkendt af JGC. Forsiden er skåret hårdt til. JGC foretrækker et centralt skøn på 19.000. Jeg har skrevet intervallet på 17-23.000 i fodnoten. Håber at løsningen er OK for jer.

Jeg vil meget gerne høre jeres bemærkninger. . Jeg ved ikke, om det har nogen praktisk anvendelse, men

Jeg skal hente børn, men er online derhjemme. Håber at vi kan lande ØU-sagen i aften eller i morgen. Mit mobilnummer er

Mvh.
Per



FINANSMINISTERIET

Per Høyrup
Chefkonsulent
1. kontor
Telefon (+45) 33 92 33 33
Direkte telefon (+45) 33 92 10 13
E-post fm@fm.dk
Personlig e-post pho@fm.dk
Hjemmeside www.fm.dk

Til: Per Høyrup (pho@fm.dk)
Cc: Ditte Hougaard Sølvhøj (Sagsbehandler, AE), Helle Osmer Clausen (Kontorchef, AE), Peter Stensgaard Mørch (Afdelingschef, PS)
Fra: Pernille Harden [per@bm.dk]
Emne: Baggrund for revideret skon_181212_v2 (7)
Sendt: 20-12-2012 15:26:27
Bilag: Baggrund for revideret skon_181212_v2 (7).doc;

Kære Per

Her er baggrundsnotatet, inkl. nogle få forslag til ændringer.

Mvh.

Pernille

Til: Per Høyrup (pho@fm.dk)
Cc: Pernille Harden (Sagsbehandler, PS), Ditte Hougaard Sølvhøj (Sagsbehandler, AE)
Fra: Helle Osmer Clausen [HOC@bm.dk]
Emne: BM bem til STG-sag om revideret udfaldsskøn 201212
Sendt: 20-12-2012 19:09:53
Bilag: BM bem til STG-sag om revideret udfaldsskøn 201212.doc;

Kære Per,

Hermed vores bem. til det lidt længere cover. Der er udeståendet omkring økonomi, men Claus D. kommer først tilbage i morgen tidlig, så det kan vi næppe løse helt inden.

Hvis I ellers er indforstået med denne version, vil vi lægge det til vores DC nu i aften.

vh Helle

Til: Per Høyrup (pho@fm.dk)
Fra: Helle Osmer Clausen [HOC@bm.dk]
Emne: Cover til STG-sag om revideret udfaldsskøn 201212_aften
Sendt: 20-12-2012 19:51:10
Bilag: Cover til STG-sag om revideret udfaldsskøn 201212_aften.doc;

T.o. som vi lægger det til DC i aften med forbehold for endelig clearing.

vh Helle

Til: Pernille Harden (Sagsbehandler, PS), Helle Osmer Clausen (Kontorchef, AE)
Fra: Per Høyrup [pho@fm.dk]
Emne: Baggrundsnotater
Sendt: 21-12-2012 10:59:56

Kære begge,

Jeg har talt med Jens om ØU-sagen. Han synes, at vi skal fjerne de beregningsmæssige forudsætninger i bilagene. Vil I være kede af det?

Ring evt. tilbage.

Per



FINANSMINISTERIET

Per Høyrup
Chefkonsulent
1. kontor
Telefon (+45) 33 92 33 33
Direkte telefon (+45) 33 92 10 13
E-post fm@fm.dk
Personlig e-post pho@fm.dk
Hjemmeside www.fm.dk

To: Hanne Weise (haw@ams.dk)
Cc: Helle Osmer Clausen (Kontorchef, AE)
From: Pernille Harden [per@bm.dk]
Subject: Akt uden titel
Sent: 21-12-2012 14:58:48

Kære Hanne

Her er den sag, som er lagt op til ministeren på dagpenge.

Ses d. 2. januar ;o). God jul.

Mvh.

Pernille

Til: Pernille Harden (Sagsbehandler, PS), Helle Osmer Clausen (Kontorchef, AE)
Fra: Per Høyrup [pho@fm.dk]
Emne: ØU-dagpengesystemet
Sendt: 03-01-2013 10:55:47

Hej Pernille og Helle

Vil I sende mig jeres seneste udgave af ØU-sagen om ophør af dagpengereetten inkl. bilag.

Mvh. Per

Sendt fra min iPhone

To: Per Høyrup (pho@fm.dk)
From: Pernille Harden [per@bm.dk]
Subject: ØU sag
Sent: 03-01-2013 12:01:04

To: Mikkel Dirks (Kontorchef, KØ)
From: Pernille Harden [per@bm.dk]
Subject: Vs: ØU sag
Sent: 03-01-2013 12:52:59

Til: Jens Gordon Clausen (JGC@fm.dk)
Cc: Pernille Harden (Sagsbehandler, PS), Per Høyrup (pho@fm.dk)
Fra: Peter Stensgaard Mørch [PSM@bm.dk]
Emne: SV: udfald
Sendt: 03-01-2013 20:23:28
Bilag: ØU revideret udfald 030113.doc;

Hej Jens

Vedlagt cover retur med få ændringer. Vi vil foretrække, at skønnet skrives med intervallet.

Jeg har ikke endnu kunnet få konfirmeret tallene i tabellen - men de står jo også indtil videre i skarp parentes.

Er klar til at lægge sagen op, når jeg får cover og

Vi sendte samtidig, :

Vh Peter

Fra: Jens Gordon Clausen [mailto:JGC@fm.dk]
Sendt: to 03-01-2013 19:13
Til: Peter Stensgaard Mørch
Cc: Per Høyrup
Emne: udfald

Hej Peter

Hermed cover som aftalt. I bør kunne skrive under på det hele - på nær kantet parentes i bunden af papiret.

Vi ser frem til at se jeres bud.

Ring endelig, hvis der er noget.

/jens

Til: Per Høyrup (pho@fm.dk)
Cc: Pernille Harden (Sagsbehandler, PS)
Fra: Peter Stensgaard Mørch [PSM@bm.dk]
Emne: SV: udfald
Sendt: 03-01-2013 21:13:43

Ok, vi forelægger det også i denne udgave.

Vh Peter

Fra: Per Høyrup [mailto:pho@fm.dk]
Sendt: to 03-01-2013 21:04
Til: Peter Stensgaard Mørch
Emne: SV: udfald

Hej Peter

Hvad siger I til pakken her? Der er ikke tilføjet noget til coveret ud over jeres ændringer.

Hvis pakken er OK med jer, sender jeg den til DHE i aften.

Per

Fra: Peter Stensgaard Mørch [PSM@bm.dk]
Sendt: 3. januar 2013 20:23
Til: Jens Gordon Clausen
Cc: Per Høyrup; Pernille Harden
Emne: SV: udfald

Hej Jens

Vedlagt cover retur med få ændringer. Vi vil foretrække, at skønnet skrives med intervallet.

Jeg har ikke endnu kunnet få konfirmeret tallene i tabellen - men de står jo også indtil videre i skarp parentes.

Er klar til at lægge sagen op, når jeg får cover og retur fra dig.

Vh Peter

Fra: Jens Gordon Clausen [mailto:JGC@fm.dk]
Sendt: to 03-01-2013 19:13
Til: Peter Stensgaard Mørch
Cc: Per Høyrup
Emne: udfald

Hej Peter

Hermed cover som aftalt. I bør kunne skrive under på det hele - på nær kantet parentes i bunden af papiret.

Vi ser frem til at se jeres bud.

Ring endelig, hvis der er noget.

/jens

Til: jgc@fm.dk (jgc@fm.dk), Per Høyrup (pho@fm.dk)
Cc: Pernille Harden (Sagsbehandler, PS)
Fra: Peter Stensgaard Mørch [PSM@bm.dk]
Emne: VS: ØU-sag om nyt skøn for dagpengeudfald
Sendt: 03-01-2013 21:37:28
Bilag: ØU revideret udfald 030113.doc;

Kære begge

Ok fra BM'eren til denne sag.

Vh Peter

Til: Per Høyrup (pho@fm.dk)
Fra: Helle Osmer Clausen [HOC@bm.dk]
Emne: Udleveringsnotat
Sendt: 03-01-2013 22:08:35

Kære Per,
Hvor langt er I med en udleveringsversion af ØU papirerne om det nye dagpengeskøn?
Vh Helle

Sendt fra min iPad

Til: Helle Osmer Clausen (Kontorchef, AE)
Fra: Per Høyrup [pho@fm.dk]
Emne: Fwd: VS: ØU-sag om nyt skøn for dagpengeudfald
Sendt: 03-01-2013 22:11:16
Bilag: ØU revideret udfald 030113.doc; ATT00001.htm; `

Disse versioner er lagt til DHE her til aften mhp godkendelse. Giver besked når vi har fået ok. Per

Sendt fra min iPhone

Start på videresendt besked:

Fra: Peter Stensgaard Mørch <PSM@bm.dk>
Dato: 3. jan. 2013 21.37.28 CET
Til: Jens Gordon Clausen <JGC@fm.dk>, Per Høyrup <pho@fn.dk>
Cc: Pernille Harden <per@bm.dk>
Emne: VS: Å~U-sag om nyt skøn for dagpengeudfald

Kære begge

Ok fra BM'eren til denne sag.

Vh Peter

Til: Hanne Weise (haw@ams.dk)
Fra: Helle Osmer Clausen [HOC@bm.dk]
Emne: Notat om dagpengeskøn til udlevering
Sendt: 04-01-2013 12:15:38
Bilag: Notat til udlevering om dagpengeskøn 040113.doc;

Kære Hanne,
Hermed et udkast - hører gerne dine bemærkninger.
vh Helle

[Beskæftigelsesministeriet]
[Finansministeriet]

Revideret skøn for ophør af dagpengeretten i 1. halvår 2013

4. januar 2013

Det nye og mere præcise datagrundlag i forbindelse med Akutpakkeberedskabet indikerer, at antallet af personer, der opbruger dagpengeretten i 1. halvår 2013, kan blive højere end hidtil skønnet.

Beskæftigelsesministeriet og Finansministeriet har på den baggrund udarbejdet en nyt skøn for, hvor mange der ventes at opbruge dagpengeretten. Omkring 17-23.000 personer vurderes at opbruge dagpengeretten i 1. halvår 2013.

Hovedkonklusioner

- Dagpengereformens indfasning indebærer, at relativt mange er i risiko for at opbruge dagpengeretten nogenlunde samtidig i starten af 2013. Et stort antal personer vil derfor opbruge dagpengeretten primo 2013.
- Det har tidligere været skønnet, at 9-16.000 personer ville opbruge dagpengeretten i 2013, heraf hovedparten svarende til 7-12.000 i 1. halvår 2013.
- Det nye skøn indebærer, at omkring 17-23.000 personer vil opbruge dagpengeretten i 1. halvår 2013. Skønnet er baseret på data frem til uge 50 i 2012.
- Det opjusterede skøn afspejler, at færre ledige har forladt dagpengesystemet i efteråret sammenlignet med tidligere, og at afgangsmønstret derfor er lavere end ventet. Flere er samtidig blevet omfattet af den midlertidige forlængelse af dagpengeretten på ½ år i efteråret 2012.
- Det hænger bl.a. sammen med de svækkede konjunkturer, som også indebærer, at vækstudsigterne for 2012 og 2013 er nedjusteret, så der nu først ventes en vending på arbejdsmarkedet medio 2013.
- Blandt de personer, der forventes at opbruge dagpengeretten i 1. halvår 2013 ventes 12-18.000 at være i målgruppen for hhv. kontanthjælp og den midlertidige uddannelsesordning. Den resterende gruppe vil enten være berettiget til seniorjob eller efterløn.
- Fra politisk hold er der gennemført en række initiativer, som vil kunne afbøde konsekvenserne af den kortere dagpengeperiode, og som sikrer personerne et efterfølgende forsørgelsesgrundlag.
 - Akutpakken, der styrker indsatsen med at hjælpe de ledige i arbejde i den sidste fase op til udløbet af dagpengeretten.
 - Akutjobaftalen, der stiller konkret efterspørgsel til rådighed for målgruppen, der særligt opfordres til at søge de opslåede akutjob både før og efter ophør af dagpengeretten.
 - Uddannelsesordningen, som er aftalt i forbindelse med Finansloven for 2013, som giver uddannelsesmuligheder og et tilhørende forsørgelsesgrundlag til de ledige, der måtte ende med at opbruge dagpengeretten.
 - Udvidelse af seniorjobordningen, som sikrer beskæftigelse og et forsørgelsesgrundlag til ældre ledige, der opbruger dagpengeretten, men har udsigt til efterløn på et senere tidspunkt.
 - Hertil kommer den understøttelse af jobskabelsen, der finder sted gennem den ekspansive finanspolitik (kick-start mv.) og en generel økonomisk politik, som muliggør et lav renteniveau.

Skøn over personer, der kan opbruge dagpengere retten i 1. halvår 2013

I uge 50 2012 havde knap 35.000 dagpengemodtagere modtaget brev fra a-kassen om, at de var i risiko for at opbruge dagpengere retten i løbet af det næste halve år ved fortsat ledighed. Denne gruppe er udgangspunktet for skønnet over antallet af personer, der opbruger dagpengere retten i 1. halvår 2013.

Færre vil i praksis opbruge dagpengere retten. Det hænger sammen med, at der løbende er ledige, der kommer i arbejde, starter på en uddannelse eller på anden måde forlader dagpengesystemet inden.

Erfaringerne fra tidligere afkortninger af dagpengeperioden viser også, at der kommer ekstraordinært mange i arbejde i tiden lige op til dagpengere rettens ophør.

Der er en betydelig usikkerhed om, hvor stor denne ekstraordinære afgang vil være. Der er i skønnet indlagt to vurderinger af den ekstraordinære afgang, en meget begrænset og en noget større, hvorfor skønnet er angivet som et interval.

Samlet set vurderes det på baggrund af de nyeste tal for afgang fra dagpengesystemet, at omkring 17-23.000 kan opbruge dagpengere retten i 1. halvår 2013, jf. tabel 1.

Blandt de personer, der forventes at opbruge dagpengere retten i 1. halvår 2013, skønnes ca. 5.000 personer at være berettiget til efterløn eller seniorjob og dermed til permanent forsørgelse efter dagpengeophør. De resterende vil enten være berettiget til kontanthjælp eller til den midlertidige uddannelsesordning og er dermed sikret et forsørgelsesgrundlag i en periode.

Tabel 1

Skøn over antallet af personer, der opbruger dagpengeperioden i 1. halvår af 2013

2013	1. halvår
Forventet antal, der opbruger dagpengere retten	17-23.000
-heraf med mulighed for efterløn og seniorjob før og efter dagpengeophør	5.000
- heraf med mulighed for uddannelsesordning og kontanthjælp efter dagpengeophør	12-18.000

Kilde: RAM, indberetninger fra a-kasserne samt egne beregninger.

De fleste opbruger dagpengere retten i starten af 2013

Hovedparten af udfaldet fra dagpengesystemet i 1. halvår 2013 forventes at ske i årets første måneder. Det hænger primært sammen med indfasningen af den 2-årige dagpengeperiode, hvor en stor del af de ledige, der var indplaceret før 1. juli 2010, fik afkortet dagpengeperioden således, at de havde 2 år tilbage. En del af disse personer har fået forlænget dagpengeperioden med op til ½ år i medfør af den midlertidige periodeforlængelse, der blev aftalt med Finansloven for 2012. Det betyder, at relativt mange vil opbruge deres dagpenge ret nogenlunde sammenfaldende frem for løbende hen over året.

Således ventes godt halvdelen af de 17-23.000 personer at opbruge dagpengere retten i januar eller februar, jf. figur 1.

Figur 1. Skøn over personer, der opbruger dagpengereetten i 1. halvår 2013.

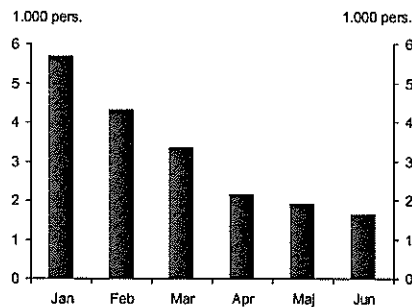

Kilde: RAM, indberetninger fra a-kasserne samt egne beregninger. [Laves om til pct. fordeling]

Baggrund for det nye skøn

Det er tidligere skønnet, at 9-16.000 personer ville opbruge dagpengereetten i 2013, heraf hovedparten i starten af 2013 svarende til 7-12.000 i 1. halvår 2013. Dette skøn har været udgangspunktet siden efteråret 2011 og er løbende blevet bekræftet af registerdata, senest til september 2012, hvor der forelå registerdata frem til juli 2012.

Der er i mellemtiden kommet et nyt og mere præcist beregningsgrundlag som følge af Akutpakkeberedskabet, samt opdaterede tal, der påvirker skønnet.

Uventet høj benyttelse af den midlertidige dagpengeforlængelse

Flere end tidligere ventet er blevet omfattet af den halvårslige forlængelse af dagpengereetten i 2. halvår 2012, hvilket har øget tilgangen til gruppen, der risikerer at opbruge dagpengereetten i 1. halvår 2013.

Langsommere afgang fra dagpengesystemet i efteråret

Desuden har afgang fra dagpengesystemet for målgruppen været mindre i efteråret sammenlignet med tidligere, og afgangsmønstret ligger dermed under det forudsatte niveau fra tidligere skøn. Det kan samtidig ikke udelukkes, at udsigten til eksempelvis seniorjob risikerer at svække de lediges tilskyndelse til at finde ordinær beskæftigelse og dermed trække i retning af et højere udfald.

Mere afdæmpede vækstudsigter

Konjunkturudsigterne er blevet svækket hen over efteråret 2012, og en bedring af ledigheden og beskæftigelsen ventes nu fra medio 2013. Det kan bl.a. forklare, hvorfor der ses et lavere afgangsmønster, og vil også påvirke fremskrivningen i skønnet.

Når de ledige i mindre grad end tidligere forlader ledighed, øges målgruppen for, hvor mange der vil opbruge dagpengereetten.

Boks 1. Hovedårsager til det nye og højere skøn over dagpengeophør

- Nyt talgrundlag fra Akutpakken muliggør mere præcis og opdateret opgørelse.
- Afgangsmønstret har i efteråret været langsommere end tidligere, hvilket har betydet, at flere end ventet er tilbage på nuværende tidspunkt ved årsskiftet.
- Flere end forventet er omfattet af den igangværende dagpengeforlængelse på ½ år, og risikogruppen er derfor større end tidligere ventet.
- Konjunkturudsigterne er blevet svækket over efteråret, og en vending på arbejdsmar-

kedet ventes nu medio 2013 ifølge regeringens seneste prognose. Det kan være en del af forklaringen på de lavere afgangsrater indtil nu. På den baggrund er det fremadrettede afgangsmønster også nedjusteret.

- Den ekstraordinære afgang, der typisk ses i slutfasen op mod dagpengeophør, er nedjusteret i forhold til tidligere skøn for dem, der står til at opbruge dagpengeretten i starten af 2013 som følge af den dæmpede reaktion hidtil, og det store antal, der står til at opbruge dagpengeretten primo året.

Bilag 1. Datagrundlag og antagelser bag skøn

Skønnet over antallet af personer, der opbruger dagpengeretten i 1. halvår af 2013, bygger på data indberettet fra a-kasserne i forbindelse med akutpakken. Der var i uge 50, 2012 ca. 49.000 personer, der har modtaget brev fra deres a-kasse om, at de vil opbruge deres dagpengeret, hvis de fortsat er ledige i det næste halve år. Den forventede dato for dagpengeophør er beregnet af a-kassen og indrapporteret til Arbejdsmarkedsstyrelsen. Der er i beregningerne taget udgangspunkt i de personer, der fortsat var tilmeldt som dagpengemodtagere i uge 50 i 2012.

Risikogruppen er blevet fremskrevet med den løbende afgang, som konstateres fra dagpengesystemet. På baggrund af tal for, hvornår personerne står til at kunne opbruge dagpengeretten og den løbende udvikling i, hvor mange der fortsat er tilmeldt som ledige, er der beregnet en ugentlig afgang fra dagpengesystemet for dem, der står til at kunne opbruge dagpengeretten i starten af 2013. Denne gruppe har haft en længere dagpengeperiode end andre, der kan opbruge dagpengeretten i 1. halvår af 2013, og en stor del af gruppen har samtidig haft længerevarende perioder med uafbrudt ledighed, hvorfor der kan ventes lavere afgang for denne gruppe end for øvrige, der har en længere dagpengehorisont.

Ved de observerede afgangsmønstre for risikogruppen er der ikke taget højde for, at der kan forventes en særlig høj afgang i slutningen af dagpengeperioden. Tidligere analyser op imod afslutningen af dagpengeperioden viser, at afgangsraten fra dagpengesystemet øges i en periode før afslutningen af dagpengeperioden, jf. figur 1.

Figur 1. Afgang fra dagpenge til beskæftigelse mv. ved ophør af dagpengeperioden ved 4 og 5-årig dagpengeperiode.

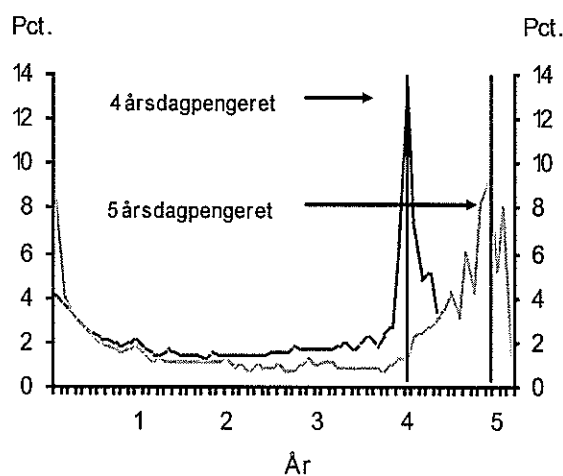

Anm.: Opgørelsen er foretaget for nyledige, der afsluttede ledighedsforløb i årene 1998 og 2005-2007.
Kilde: Arbejdsmarkedskommissionen pba. DUR og DREAM-forløbsdatabasen.

For personerne, der ikke har udsigt til at overgå til seniorjob, er det antaget, at der vil være en ekstraordinær afgang fra dagpenge i den sidste periode som følge af ophør af dagpengeperioden.

Flere forhold gør det svært at overføre de historiske erfaringer fra afkortninger af dagpengeperioden direkte til den nuværende situation. Ud over den hurtigere indfasningsmodel er der denne gang tale om en større ændring af ydelsesperioden. Dermed skal væsentligt flere omstille sig til nye regler på kortere tid. Samtidig er genoptjeningskravet blevet strammet op. Endelig er konjunktursituationen omkring denne indfasning mindre gunstig end ved eksempelvis den seneste afkortning i 1999. Det betyder, at det kan være sværere at overføre historiske erfaringer direkte, og at der er betydelig større usikkerhed forbundet med de mulige adfærdsændringer.

Der er derfor betydelig usikkerhed om størrelsen af den ekstraordinære afgang fra dagpenge. Skønnet over antallet af personer, der ventes at opbruge dagpengeretten, er således angivet som et interval. Overgangen ventes størst for dem, der står til at opbruge dagpengeretten i slutningen af 1. halvår 2013 og lavest for dem, der er på vej til at gøre det primo 2013¹. På baggrund af tidligere analyser af afgang fra dagpenge er den antagede, ekstraordinære afgang især i det øvre intervallskøn sat relativt lavt. Det skyldes, at der er tale om betydeligt flere ledige, der opbruger dagpengeretten samtidig, hvilket kan reducere mulighederne for at finde beskæftigelse i en konjunktursituation, der samtidig er svækket i forhold til tidligere tider.

Over 25 pct. af målgruppen er over 55 år, og heraf har ca. 80 pct. ret til seniorjob eller efterløn, jf. hvor mange der indbetaler efterlønsbidrag. Det antages, at der for denne gruppe med ret til efterløn eller seniorjob ikke vil være en ekstraordinær afgang til beskæftigelse umiddelbart før dagpengeophør, men at de i langt højere grad vil opbruge deres dagpengeret og overgå til seniorjob/efterløn.

Der er i skønnet ikke taget højde for, hvor mange der kan have optjent en ny dagpengeret eller er tæt på at gøre det. De vil i så fald blive berettiget til en ny dagpengeperiode enten lige før eller umiddelbart efter ophør af den igangværende dagpengeret. Det vil reducere omfanget, som falder ud af dagpengesystemet.

¹ Den høje ende af intervallskønnet angiver, at der ikke er en ekstraordinær afgang for dem, der kan opbruge dagpengeretten i januar, og at den er relativt begrænset for de øvrige måneder, mens den lave ende af intervallet angiver et akkumuleret, ekstraordinær afgang, der ligger tættere på, hvad der tidligere er konstateret i forbindelse med afkortning af dagpengeretten.

Til: Per Høyrup (pho@fm.dk)
Cc: Pernille Harden (Sagsbehandler, PS)
Fra: Helle Osmer Clausen [HOC@bm.dk]
Emne: Notat til udlevering om dagpengeskøn 040113_v2
Sendt: 04-01-2013 12:47:08
Bilag: Notat til udlevering om dagpengeskøn 040113_v2.doc;

Kære Per,

Hermed resultatet af sammenskrivningen. Nok stadig for langt. Hører gerne jeres bemærkninger.

vh Helle

Til: Helle Osmer Clausen (Kontorchef, AE)
Cc: Marie Hansen (mah@ams.dk), Klaus Henrik Langager (KHL@ams.dk)
Fra: Hanne Weise [haw@ams.dk]
Emne: SV: Notat om dagpengeskøn til udlevering
Sendt: 04-01-2013 13:05:25
Bilag: Notat til udlevering om dagpengeskøn 040113.doc;

Kære Helle

Vedlagt er notatet med vores kommentarer. Vi mener også godt, at bilag 1 kan tages helt ud.

MVH Hanne

Fra: Helle Osmer Clausen
Sendt: 4. januar 2013 12:16
Til: Hanne Weise
Emne: Notat om dagpengeskøn til udlevering

Kære Hanne,
Hermed et udkast - hører gerne dine bemærkninger.
vh Helle

[Beskæftigelsesministeriet]
[Finansministeriet]

Opdateret skøn for ophør af dagpengere retten i 1. halvår 2013

Slettet: Revidere

4. januar 2013

Det nye og mere præcise datagrundlag i forbindelse med Akutpakkeberedskabet giver anledning til at opdatere skønnet over antallet af personer, der opbruger dagpengere retten i 1. halvår 2013.

Slettet: indikerer, at

Slettet: , kan blive højere end hidtil skønnet

Beskæftigelsesministeriet og Finansministeriet har på den baggrund opdateret skønnet for, hvor mange der ventes at opbruge dagpengere retten. Omkring 17-23.000 personer vurderes at opbruge dagpengere retten i 1. halvår 2013.

Slettet: udarbejdet en nyt

Hovedkonklusioner

- Dagpengereformens indfasning indebærer, at relativt mange er i risiko for at opbruge dagpengere retten nogenlunde samtidig i starten af 2013. Et stort antal personer vil derfor opbruge dagpengere retten primo 2013.
- Det har tidligere været skønnet, at 9-16.000 personer ville opbruge dagpengere retten i 2013, heraf hovedparten svarende til 7-12.000 i 1. halvår 2013.
- Det nye skøn indebærer, at omkring 17-23.000 personer vil opbruge dagpengere retten i 1. halvår 2013. Skønnet er baseret på data frem til uge 50 i 2012.
- Det opjusterede skøn afspejler, at færre ledige har forladt dagpengesystemet i efteråret sammenlignet med tidligere, og at afgangsmønstret derfor er lavere end ventet. Flere er samtidig blevet omfattet af den midlertidige forlængelse af dagpengere retten på ½ år i efteråret 2012.
- Det hænger bl.a. sammen med de svækkede konjunkturer, som også indebærer, at vækstudsigterne for 2012 og 2013 er nedjusteret, så der nu først ventes en vending på arbejdsmarkedet medio 2013.
- Blandt de personer, der forventes at opbruge dagpengere retten i 1. halvår 2013 ventes 12-18.000 at være i målgruppen for hhv. kontanthjælp og den midlertidige uddannelsesordning. Den resterende gruppe vil enten være berettiget til seniorjob eller efterløn.
- Fra politisk hold er der gennemført en række initiativer, som vil kunne afbøde konsekvenserne af den kortere dagpengeperiode, og som sikrer personerne et efterfølgende forsørgelsesgrundlag.
 - Akutpakken, der styrker indsatsen med at hjælpe de ledige i arbejde i den sidste fase op til udløbet af dagpengere retten.
 - Akutjobaftalen, der stiller konkret efterspørgsel til rådighed for målgruppen, der særligt opfordres til at søge de opslåede akutjob både før og efter ophør af dagpengere retten.
 - Uddannelsesordningen, som er aftalt i forbindelse med Finansloven for 2013, som giver uddannelsesmuligheder og et tilhørende forsørgelsesgrundlag til de ledige, der måtte ende med at opbruge dagpengere retten.
 - Udvidelse af seniorjobordningen, som sikrer beskæftigelse og et forsørgelsesgrundlag til ældre ledige, der opbruger dagpengere retten, men har udsigt til efterløn på et senere tidspunkt.
 - Hertil kommer den understøttelse af jobskabelsen, der finder sted gennem den ekspansive finanspolitik (kick-start mv.) og en generel økonomisk politik, som muliggør et lav renteniveau.

Skøn over personer, der kan opbruge dagpengere retten i 1. halvår 2013

I uge 50 2012 havde knap 35.000 der aktuelt modtog dagpenge, fået brev fra a-kassen om, at de var i risiko for at opbruge dagpengere retten i løbet af det næste halve år ved fortsat ledighed. Denne gruppe er udgangspunktet for skønnet over antallet af personer, der opbruger dagpengere retten i 1. halvår 2013.

Slettet: modtagere

Slettet: modtaget

Færre vil i praksis opbruge dagpengere retten. Det hænger sammen med, at der løbende er ledige, der kommer i arbejde, starter på en uddannelse eller på anden måde forlader dagpengesystemet inden.

Erfaringerne fra tidligere afkortninger af dagpengeperioden viser også, at der kommer ekstraordinært mange i arbejde i tiden lige op til dagpengere rettens ophør.

Der er en betydelig usikkerhed om, hvor stor denne ekstraordinære afgang vil være. Der er i skønnet indlagt to vurderinger af den ekstraordinære afgang, en meget begrænset og en noget større, hvorfor skønnet er angivet som et interval.

Samlet set vurderes det på baggrund af de nyeste tal for afgang fra dagpengesystemet, at omkring 17-23.000 kan opbruge dagpengere retten i 1. halvår 2013, jf. tabel 1.

Blandt de personer, der forventes at opbruge dagpengere retten i 1. halvår 2013, skønnes ca. 5.000 personer at være berettiget til efterløn eller seniorjob og dermed til permanent forsørgelse efter dagpengeophør. De resterende vil enten være berettiget til kontanthjælp eller til den midlertidige uddannelsesordning og er dermed sikret et forsørgelsesgrundlag i en periode.

Tabel 1

Skøn over antallet af personer, der opbruger dagpengeperioden i 1. halvår af 2013

2013	1. halvår
Forventet antal, der opbruger dagpengere retten	17-23.000
-heraf med mulighed for efterløn og seniorjob før og efter dagpengeophør	5.000
- heraf med mulighed for uddannelsesordning og kontanthjælp efter dagpengeophør	12-18.000

Kilde: RAM, indberetninger fra a-kasserne samt egne beregninger.

De fleste opbruger dagpengere retten i starten af 2013

Hovedparten af udfaldet fra dagpengesystemet i 1. halvår 2013 forventes at ske i årets første måneder. Det hænger primært sammen med indfasningen af den 2-årige dagpengeperiode, hvor en stor del af de ledige, der var indplaceret før 1. juli 2010, fik afkortet dagpengeperioden således, at de havde 2 år tilbage. En del af disse personer har fået forlænget dagpengeperioden med op til ½ år i medfør af den midlertidige periodeforlængelse, der blev aftalt med Finansloven for 2012. Det betyder, at relativt mange vil opbruge deres dagpenge ret nogenlunde sammenfaldende frem for løbende hen over året.

Således ventes godt halvdelen af de 17-23.000 personer at opbruge dagpengere retten i januar eller februar, jf. figur 1.

Figur 1. Skøn over personer, der opbruger dagpengereetten i 1. halvår 2013.

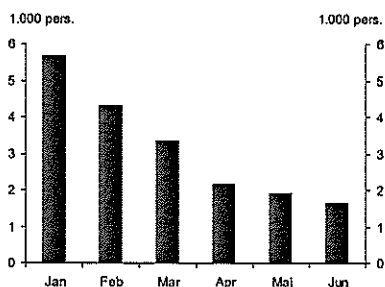

Kilde: RAM, indberetninger fra a-kasserne samt egne beregninger. [Laves om til pct. fordeling]

Baggrund for det nye skøn

Det er tidligere skønnet, at 9-16.000 personer ville opbruge dagpengereetten i 2013, heraf hovedparten i starten af 2013 svarende til 7-12.000 i 1. halvår 2013. Dette skøn har været udgangspunktet siden efteråret 2011 og er løbende blevet bekræftet af registerdata, senest til september 2012, hvor der forelå registerdata frem til juli 2012.

Der er i mellemtiden kommet et nyt og mere præcist beregningsgrundlag som følge af Akutpakkeberedskabet, samt opdaterede tal, der påvirker skønnet.

Uventet høj benyttelse af den midlertidige dagpengeforlængelse

Flere end tidligere ventet er blevet omfattet af den halvårige forlængelse af dagpengereetten i 2. halvår 2012, hvilket har øget tilgangen til gruppen, der risikerer at opbruge dagpengereetten i 1. halvår 2013.

Langsommere afgang fra dagpengesystemet i efteråret

Desuden har afgang fra dagpengesystemet for målgruppen været mindre i efteråret sammenlignet med tidligere, og afgangsmønstret ligger dermed under det forudsatte niveau fra tidligere skøn. Det kan samtidig ikke udelukkes, at udsigten til eksempelvis seniorjob risikerer at svække de lediges tilskyndelse til at finde ordinær beskæftigelse og dermed trække i retning af et højere udfald.

Mere afdæmpede vækstudsigter

Konjunkturudsigterne er blevet svækket hen over efteråret 2012, og en bedring af ledigheden og beskæftigelsen ventes nu fra medio 2013. Det kan bl.a. forklare, hvorfor der ses et lavere afgangsmønster, og vil også påvirke fremskrivningen i skønnet.

Når de ledige i mindre grad end tidligere forlader ledighed, øges målgruppen for, hvor mange der vil opbruge dagpengereetten.

Boks 1. Hovedårsager til det nye og højere skøn over dagpengeophør

- Nyt talgrundlag fra Akutpakken muliggør mere præcis og opdateret opgørelse.
- Afgangsmønstret har i efteråret været langsommere end tidligere, hvilket har betydet, at flere end ventet er tilbage på nuværende tidspunkt ved årsskiftet.
- Flere end forventet er omfattet af den igangværende dagpengeforlængelse på ½ år, og risikogruppen er derfor større end tidligere ventet.
- Konjunkturudsigterne er blevet svækket over efteråret, og en vending på arbejdsmar-

kedet ventes nu medio 2013 ifølge regeringens seneste prognose. Det kan være en del af forklaringen på de lavere afgangsrater indtil nu. På den baggrund er det fremadrettede afgangsmønster også nedjusteret.

- Den ekstraordinære afgang, der typisk ses i slutfasen op mod dagpengeophør, er nedjusteret i forhold til tidligere skøn for dem, der står til at opbruge dagpengereetten i starten af 2013 som følge af den dæmpede reaktion hidtil, og det store antal, der står til at opbruge dagpengereetten primo året.

Bilag 1. Datagrundlag og antagelser bag skøn

Skønnet over antallet af personer, der opbruger dagpengereetten i 1. halvår af 2013, bygger på data indberettet fra a-kasserne i forbindelse med akutupakken. Der var i uge 50, 2012 ca. 49.000 personer, der har modtaget brev fra deres a-kasse om, at de vil opbruge deres dagpenge, hvis de fortsat er ledige i det næste halve år. Den forventede dato for dagpengeophør er beregnet af a-kassen og indrapporteret til Arbejdsmarkedsstyrelsen. Der er i beregningerne taget udgangspunkt i de personer, der fortsat var tilmeldt som dagpengemodtagere i uge 50 i 2012, i uge 50 var der ca. 35.000 personer i denne gruppe.

Risikogruppen er blevet fremskrevet med den løbende afgang, som konstateres fra dagpengesystemet. På baggrund af tal for, hvornår personerne står til at kunne opbruge dagpengereetten og den løbende udvikling i, hvor mange der fortsat er tilmeldt som ledige, er der beregnet en ugentlig afgang fra dagpengesystemet for dem, der står til at kunne opbruge dagpengereetten i starten af 2013. Denne gruppe har haft en længere dagpengeperiode end andre, der kan opbruge dagpengereetten i 1. halvår af 2013, og en stor del af gruppen har samtidig haft længerevarende perioder med uafbrudt ledighed, hvorfor der kan ventes lavere afgang for denne gruppe end for øvrige, der har en længere dagpengehorisont.

Ved de observerede afgangsmønstre for risikogruppen er der ikke taget højde for, at der kan forventes en særlig høj afgang i slutningen af dagpengeperioden. Tidligere analyser op imod afslutningen af dagpengeperioden viser, at afgangsraten fra dagpengesystemet øges i en periode før afslutningen af dagpengeperioden, jf. figur 1.

Figur 1. Afgang fra dagpenge til beskæftigelse mv. ved ophør af dagpengeperioden ved 4 og 5-årig dagpengeperiode.

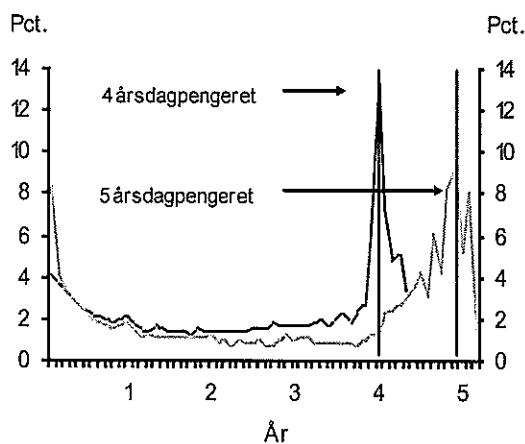

Anm.: Opgørelsen er foretaget for nyledige, der afsluttede ledighedsforløb i årene 1998 og 2005-2007.
Kilde: Arbejdsmarkedskommissionen pba. DUR og DREAM-forløbsdatabasen.

For personerne, der ikke har udsigt til at overgå til seniorjob, er det antaget, at der vil være en ekstraordinær afgang fra dagpenge i den sidste periode som følge af ophør af dagpengeperioden.

Flere forhold gør det svært at overføre de historiske erfaringer fra afkortninger af dagpengeperioden direkte til den nuværende situation. Ud over den hurtigere indfasningsmodel er der denne gang tale om en større ændring af ydelsesperioden. Dermed skal væsentligt flere omstille sig til nye regler på kortere tid. Samtidig er genoptjeningskravet blevet strammet op. Endelig er konjunktursituationen omkring denne indfasning mindre gunstig end ved eksempelvis den seneste afkortning i 1999. Det betyder, at det kan være sværere at overføre historiske erfaringer direkte, og at der er betydelig større usikkerhed forbundet med de mulige adfærdsændringer.

Der er derfor betydelig usikkerhed om størrelsen af den ekstraordinære afgang fra dagpenge. Skønnet over antallet af personer, der ventes at opbruge dagpengeretten, er således angivet som et interval. Overgangen ventes størst for dem, der står til at opbruge dagpengeretten i slutningen af 1. halvår 2013 og lavest for dem, der er på vej til at gøre det primo 2013¹. På baggrund af tidligere analyser af afgang fra dagpenge er den antagede, ekstraordinære afgang især i det øvre intervallskøn sat relativt lavt. Det skyldes, at der er tale om betydeligt flere ledige, der opbruger dagpengeretten samtidig, hvilket kan reducere mulighederne for at finde beskæftigelse i en konjunktursituation, der samtidig er svækket i forhold til tidligere tider.

Over 25 pct. af målgruppen er over 55 år, og heraf har ca. 80 pct. ret til seniorjob eller efterløn, jf. hvor mange der indbetaler efterlønsbidrag. Det antages, at der for denne gruppe med ret til efterløn eller seniorjob ikke vil være en ekstraordinær afgang til beskæftigelse umiddelbart før dagpengeophør, men at de i langt højere grad vil opbruge deres dagpengeret og overgå til seniorjob/efterløn.

Der er i skønnet ikke taget højde for, hvor mange der kan have optjent en ny dagpengeret eller er tæt på at gøre det. De vil i så fald blive berettiget til en ny dagpengeperiode enten lige før eller umiddelbart efter ophør af den igangværende dagpengeret. Det vil reducere omfanget, som falder ud af dagpengesystemet.

¹ Den høje ende af intervallskønnet angiver, at der ikke er en ekstraordinær afgang for dem, der kan opbruge dagpengeretten i januar, og at den er relativt begrænset for de øvrige måneder, mens den lave ende af intervallet angiver et akkumuleret, ekstraordinær afgang, der ligger tættere på, hvad der tidligere er konstateret i forbindelse med afkortning af dagpengeretten.

Til: Helle Osmer Clausen (Kontorchef, AE)
Cc: Pernille Harden (Sagsbehandler, PS)
Fra: Per Høyrup [pho@fm.dk]
Emne: SV: Notat til udlevering om dagpengeskøn 040113_v2
Sendt: 04-01-2013 13:56:32

Kære Helle og Pernille,

Tre bemærkninger:

- Det nævnes et sted, at seniorjob kan svække lediges tilskyndelse til at finde beskæftigelse. Måske skulle man også nævne uddannelsesordningen uden at gøre et stort nummer ud af det.

- Man kan overveje at slette bilaget. Papiret er relativt langt og der er meget information på de første sider.

Mvh.
Per

Fra: Helle Osmer Clausen [HOC@bm.dk]
Sendt: 4. januar 2013 12:47
Til: Per Høyrup
Cc: Pernille Harden
Emne: Notat til udlevering om dagpengeskøn 040113_v2

Kære Per,

Hermed resultatet af sammenskrivningen. Nok stadig for langt. Hører gerne jeres bemærkninger.

vh Helle



Antagelser bag udfaldsskøn for 2013 - uge 48-50
141212haw.xls

08-03-2013

Sagsnr: 2012 - 10917

Brevdato	04-01-2013
Afsender	Hanne Weise (haw@ams.dk)
Modtagere	Helle Osmer Clausen (Kontorchef, AE)
Identifikationsnummer	415286
Versionsnummer	1
Ansvarlig	
Vedlagte dokumenter	Antagelser bag udfaldsskøn for 2013 - uge 48-50 141212haw.xls Antagelser bag udfaldsskøn for 2013 - uge 48-50 141212haw
Dokumenter uden PDF-version (ikke vedlagt)	
Udskrevet	08-03-2013

Uge 48		2013					
		Antal personer der har modtaget brev og som aktuelt er tilmeldt					
		01-13	02-13	03-13	04-13	05-13	06-13
Hele landet	Alder i alt	7.638	6.935	6.194	4.412	4.669	4.871
	55-59 år	1.622	1.498	1.217	771	860	857
	60-64 år	507	498	380	274	243	240
Antal uger til fald dato		6	11	15	19	24	28
		1,4	1,4	1,6	1,6	1,6	1,6

	Januar	Februar	Marts	April	Maj	Juni	I alt
Afgang beregnet på afgang brevgr.							
Samlet skønnet max u	6.996	5.867	4.707	3.071	2.876	2.689	26.207
- heraf til seniorjob, eft	1.810	1.697	1.357	888	938	932	7.622
Udfald - seniorjob	5.187	4.170	3.350	2.183	1.939	1.756	18.585
Ekstraordinær adfærd							
	0,2	0,2	0,25	0,25	0,25	0,25	
Samlet skønnet max u	5.597	4.694	3.531	2.303	2.157	2.017	20.298
- heraf til seniorjob, eft	1.810	1.697	1.357	888	938	932	7.622
Udfald - seniorjob	3.787	2.997	2.173	1.415	1.220	1.084	12.676

	2013 1. halvår	2. halvår	I alt
Målgruppe	34.719	32.462	67.181
Udfald m/a	26.207	0	26.207
Seniorjob	7.622	0	7.622
Udfald m/a	18.585	0	18.585
Udfald efte	20.298	0	20.298
Seniorjob	7.622	0	7.622
Udfald efte	12.676	0	12.676

	Januar	Februar	Marts	April	Maj	Juni	I alt
Samlet skønnet max u	91,6	84,6	76	69,6	61,6	55,2	
- heraf til seniorjob, eft	85,0	85,0	85,0	85,0	85,0	85,0	
Udfald - seniorjob	67,9	60,1	54,1	49,5	41,5	36,1	

	Januar	Februar	Marts	April	Maj	Juni	I alt
Med adfærd							
Samlet skønnet max u	73,28	67,68	57	52,2	46,2	41,4	
- heraf til seniorjob, eft	85,0	85,0	85,0	85,0	85,0	85,0	
Udfald - seniorjob	49,6	43,2	35,1	32,1	26,1	22,3	

17,593923
4,9271197

		2013			
		Antal personer der har modtaget brev og er um (nov12)			
		07-13	08-13	09-13	10-13
Hele landet	Alder i alt	7.339	4.467	4.590	4.747
	55-59 år	0	0	0	0
	60-64 år	0	0	0	0
Antal uger til fald dato		32	37	41	45
1,6					
Justeret ift. 0,75	Alder i alt	0	0	0	0
	55-59 år	0	0	0	0
	60-64 år	0	0	0	0

	Januar	Februar	Marts	April
Afgang beregnet på afgang brevgr.				
Samlet skønnet max u	0	0	0	0
- heraf til seniorjob, eft	0	0	0	0
- nedskrevet rest til sei	0	0	0	0
Udfald - seniorjob	0	0	0	0
Ekstraordir 0,25				
Samlet skønnet max u	0	0	0	0
- heraf til seniorjob, eft	0	0	0	0
Udfald - seniorjob	0	0	0	0

1,5109024 1,4354459

	Januar	Februar	Marts	April
Afgang beregnet på afgang brevgr.				
Samlet skønnet max u	0,0	0,0	0,0	0,0
- heraf til seniorjob, eft	#DIV/0!	#DIV/0!	#DIV/0!	#DIV/0!
- nedskrevet rest til sei	#DIV/0!	#DIV/0!	#DIV/0!	#DIV/0!
Udfald - seniorjob	0,0	0,0	0,0	0,0

	Januar	Februar	Marts	April
Med adfærd				
Samlet skønnet max u	0	0	0	0
- heraf til seniorjob, eft	#DIV/0!	#DIV/0!	#DIV/0!	#DIV/0!
Udfald - seniorjob	0,0	0,0	0,0	0,0

netat inden for 2 mdr.	
11-13	12-13
4.937	6.382
0	0
0	0
50	54

32.462 Skal nedskrives med afmelde

0	0
0	0
0	0

Maj	Juni	I alt
0	0	0
0	0	0
0	0	0
0	0	0
0	0	0
0	0	0
0	0	0
0	0	0

Maj	Juni	I alt
0,0	0,0	
#DIV/0!	#DIV/0!	
#DIV/0!	#DIV/0!	
0,0	0,0	

Maj	Juni
0	0
#DIV/0!	#DIV/0!
0,0	0,0

Fremskrivning hvor alle antages at have en løbende afgang også dem med seniorjob, men hvor kun dem, som ikke har seniorjob har en ekstra afgang.

		2012					
		Antal personer der har modtaget brev og som aktuelt er tilmeldt					
Uge 49		01-13	02-13	03-13	04-13	05-13	06-13
Alder i alt		7.533	6.843	6.120	4.373	4.652	5.131
55-59 år		1.608	1.484	1.209	760	843	890
60-64 år		498	486	374	270	243	246

Nedskrivning 52 ugers beskæftigelse 0,05 der er ca. 700 ud af de tilmeldte i uge 49, der har 52 uger eller mere + 3 pct. Pga. afmledetal er for lave

I alt	7.156	6.501	5.814	4.154	4.419	4.874	32.919
55-59 år	1.528	1.410	1.149	722	801	846	6.454
60-64 år	473	462	355	257	231	234	2.011

Nedskriv fra medio uge 49 m/alm. afgang

Antal uger (fra uge 48 til medio måneden)	5	10	14	18	23	27
Nedskrivningspct. pr. uge	2	2	2,5	2,5	2,5	2,5
Akkumuleret nedskrivningsfaktor	0,9039207968	0,817072807	0,701559678	0,6339909851	0,558606727	0,504806134

I alt nedskrevet	6.469	5.312	4.079	2.634	2.469	2.461	23.422
55-59 år	1.381	1.152	806	458	447	427	4.670
60-64 år	428	377	249	163	129	118	1.464

Antal seniorjob og efterløn efter nedskrivning

	0,8	1.447	1.223	844	496	461	4.907
--	-----	-------	-------	-----	-----	-----	-------

Ekstraordinær adfærd i slutfasen

		0,2	0,25	0,25	0,25	0,25	
uden seniorjob og efterløn	4.018	3.271	2.426	1.603	1.506	1.519	14.342

Opbruger i alt dpp. 5.464 4.494 3.270 2.099 1.967 1.954 19.249
 - heraf ret til seniorjob og efterløn 1.447 1.223 844 496 461 436 4.907

Nedskrivning i alt 0,7253915796 0,656729283 0,534339719 0,4800908695 0,4222784359 0,380909482

Fremskrivning hvor alle antages at have en løbende afgang også dem med seniorjob, men hvor kun dem, som ikke har seniorjob har en ekstra afgang.

Uge 48	2012						
	Antal personer der har modtaget brev og som aktuelt erilmeldt						
	01-13	02-13	03-13	04-13	05-13	06-13	
Alder i alt	7.638	6.935	6.194	4.412	4.669	4.871	
55-59 år	1.622	1.498	1.217	771	860	857	
60-64 år	507	498	380	274	243	240	

Nedskrivning 52 ugers beskæftigelse 0,05 der er ca. 700 ud af de tilmeldte i uge 49, der har 52 uger eller mere + 3 pct. Pga. afmledeat er for lave

I alt 7.256 6.588 5.884 4.191 4.436 4.627 32.983
 55-59 år 1.541 1.423 1.156 732 817 814 6.484
 60-64 år 482 473 361 260 231 228 2.035

Nedskriv fra medio uge 49 m/alm.afgang

Antal uger (fra uge 48 til medio måneden)	5	10	14	18	23	27
Nedskrivningspct. pr. uge	2	2	2,5	2,5	2,5	2,5
Akkumuleret nedskrivningsfaktor	0,9039207968	0,817072807	0,701559678	0,6339909851	0,558606727	0,504806134
I alt nedskrevet	6.559	5.383	4.128	2.657	2.478	2.336
55-59 år	1.393	1.163	811	464	456	411
60-64 år	435	387	253	165	129	115
Antal seniorjob og efterløn efter nedskrivning	0,8	1.463	1.239	851	504	421
Ekstraordinær adfærd i slutfasen						
uden seniorjob og efterløn	4.077	3.315	2.458	1.615	1.507	1.436
Opbruger i alt dpp.	5.540	4.554	3.309	2.119	1.975	1.857
- heraf ret til seniorjob og efterløn	1.463	1.239	851	504	468	421
Nedskrivning i alt	0,7252772658	0,65672059	0,534229086	0,4802496082	0,423080687	0,381275016

14.408

19.354

4.946

Fremskrivning hvor alle antages at have en løbende afgang også dem med seniorjob, men hvor kun dem, som ikke har seniorjob har en ekstra afgang.

Uge 50	2012						
	Antal personer der har modtaget brev og som aktuelt er tilmeldt						
	01-13	02-13	03-13	04-13	05-13	06-13	
Alder i alt	7.464	6.769	6.051	4.356	4.623	5.231	
55-59 år	1.597	1.468	1.194	765	846	897	
60-64 år	495	482	389	269	238	249	

Nedskrivning 52 uger besk.+ afmeldte korr.

0,05 der er ca. 700 ud af de tilmeldte i uge 49, der har 52 uger eller mere + 3 pct. Pga. afmeldte er for lave

I alt	7.091	6.431	5.748	4.138	4.392	4.969	32.769
55-59 år	1.517	1.395	1.134	727	804	852	6.429
60-64 år	470	458	351	256	226	237	1.997

Nedskriv fra medio uge 49 m/alm. afgang

Antal uger (fra uge 48 til medio måneden)

Nedskrivningspct. pr. uge

Akkumuleret nedskrivningsfaktor

4	9	13	17	22	26
2	2	2,5	2,5	2,5	2,5
0,92236816	0,833747762	0,719548387	0,650247164	0,572929976	0,5177498815

I alt nedskrevet	6.540	5.361	4.136	2.691	2.516	2.573	23.818
55-59 år	1.399	1.163	816	473	460	441	4.763
60-64 år	434	382	252	166	130	122	1.486

Antal seniorjob og efterløn efter nedskrivning

0,8	1.466	1.236	855	511	472	451	4.991
-----	-------	-------	-----	-----	-----	-----	-------

Ekstraordinær adfærd i slutfasen

uden seniorjob og efterløn

0,2	0,2	0,25	0,25	0,25	0,25	0,25
4.059	3.301	2.461	1.635	1.533	1.591	14.580

Opbruger i alt dpp.
- heraf ret til seniorjob og efterløn

5.526	4.536	3.316	2.146	2.005	2.042	19.571
1.466	1.236	855	511	472	451	4.951

Nedskrivning i alt

0,74029486 0,670156327 0,547992105 0,492627908 0,433737301 0,3904480923

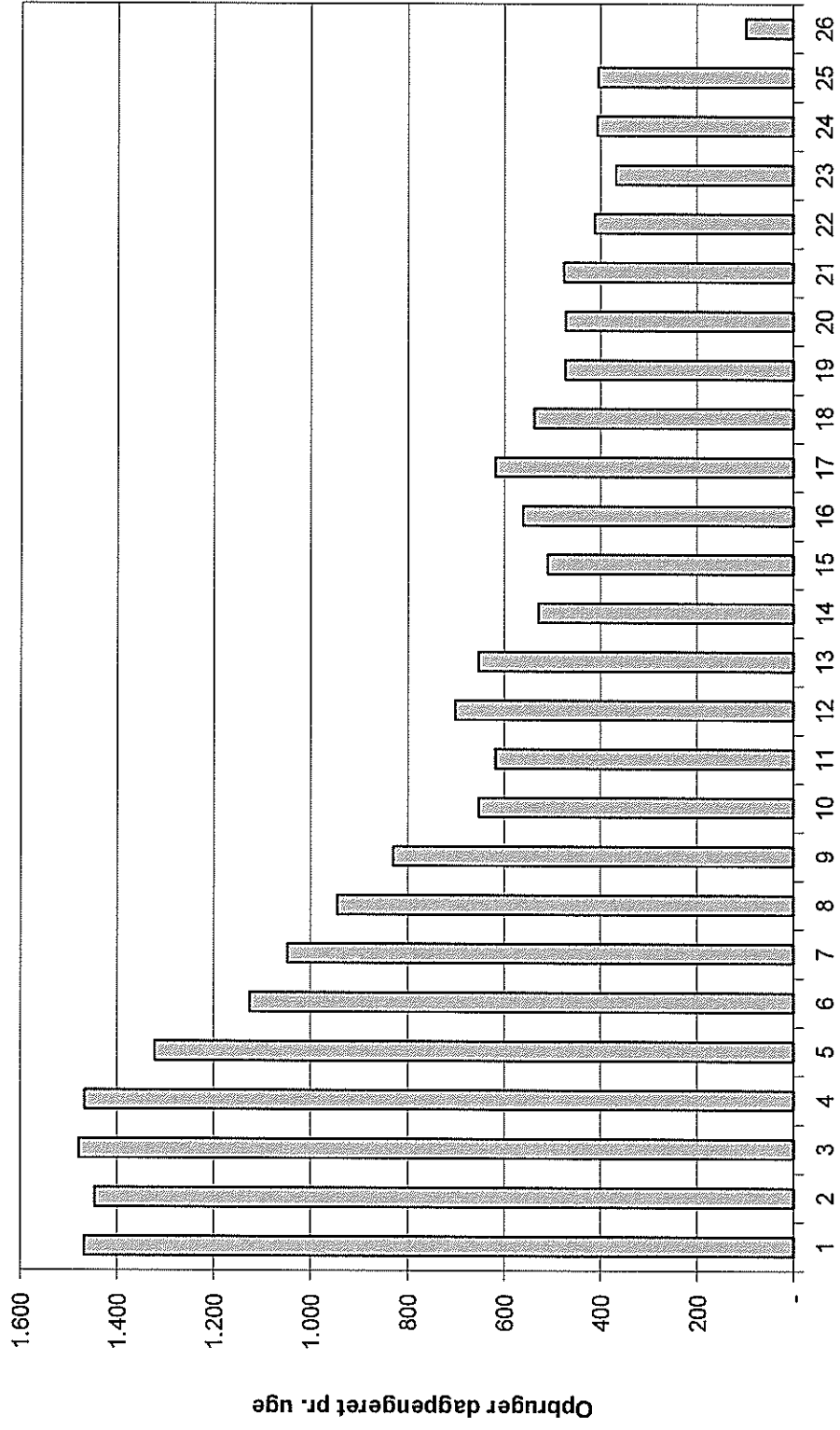

31-12-2012	1.961	1.467,41	1
07-01-2013	1.932	1.445,71	2
14-01-2013	1.976	1.478,64	3
21-01-2013	1.960	1.466,67	4
28-01-2013	1.768	1.322,99	5
04-02-2013	1.662	1.125,95	6
11-02-2013	1.546	1.047,37	7
18-02-2013	1.395	945,07	8
25-02-2013	1.225	829,90	9
04-03-2013	1.182	651,53	10
11-03-2013	1.122	618,46	11
18-03-2013	1.272	701,14	12
25-03-2013	1.184	652,64	13
01-04-2013	1.066	527,94	14
08-04-2013	1.028	509,12	15
15-04-2013	1.133	561,12	16
22-04-2013	1.250	619,06	17
29-04-2013	1.085	537,35	18
06-05-2013	1.086	473,64	19
13-05-2013	1.082	471,90	20
20-05-2013	1.091	475,82	21
27-05-2013	945	412,15	22
03-06-2013	937	368,18	23
10-06-2013	1.034	406,30	24
17-06-2013	1.030	404,73	25
24-06-2013	252	99,02	26

januar februar marts

0,7483 0,6775 0,5512

april maj juni

0,4953 0,4361 0,3929

Forventet antal personer, der opbruger dagpengereetten i 2013

Samlet målgruppe

Udfald efter seniorjob og efterløn

Januar	Februar	Marts	April	Maj	Juni
--------	---------	-------	-------	-----	------

Juli	August	September	Oktober	November	December	1. halvår 2013	2. halvår 2013	2013
						20.000	6.500	26.500
						13.000	5.000	18.000

Til: Helle Osmer Clausen (Kontorchef, AE)
Cc: Daniel Durst-Andersen (DAA@ams.dk)
Fra: Hanne Weise [haw@ams.dk]
Emne: SV: Notat om dagpengeskøn til udlevering
Sendt: 04-01-2013 14:59:43

Kære Helle

Er det jer der laver notatet endeligt færdigt? Når det er færdigt, vil du så ikke sende det, også cc til Daniel, der er cc på denne mail? Det skal lægges på AMS hjemmeside.

MVH Hanne

Fra: Helle Osmer Clausen
Sendt: 4. januar 2013 12:16
Til: Hanne Weise
Emne: Notat om dagpengeskøn til udlevering

Kære Hanne,
Hermed et udkast - hører gerne dine bemærkninger.
vh Helle

Til: Hanne Weise (haw@ams.dk)
Fra: Helle Osmer Clausen [HOC@bm.dk]
Emne: Notat til udlevering om dagpengeskøn 040113_final
Sendt: 04-01-2013 15:27:29
Bilag: Notat til udlevering om dagpengeskøn 040113_final.doc;

Kære Hanne,

Hermed hvad vi håber bliver den endelige version. Mangler dog endelig clearing i FM'et. Har pillet bilaget ud :-)

vh Helle

[Beskæftigelsesministeriet]

[Finansministeriet]

Opdateret skøn for ophør af dagpengere retten i 1. halvår 2013

4. januar 2013

Det nye og mere præcise datagrundlag i forbindelse med Akutpakkeberedskabet giver nu mulighed for at opdatere skønnet over antallet af personer, der opbruger dagpengere retten i 1. halvår 2013.

Beskæftigelsesministeriet og Finansministeriet har på den baggrund opdateret skønnet for, hvor mange der ventes at opbruge dagpengere retten. Omkring 17-23.000 personer vurderes at opbruge dagpengere retten i 1. halvår 2013.

Hovedkonklusioner

- Dagpengere reformens indfasning indebærer, at relativt mange er i risiko for at opbruge dagpengere retten nogenlunde samtidig i starten af 2013. Et stort antal personer vil derfor opbruge dagpengere retten primo 2013.
- Det har tidligere været skønnet, at 9-16.000 personer ville opbruge dagpengere retten i 2013, heraf hovedparten svarende til 7-12.000 i 1. halvår 2013.
- Det nye skøn indebærer, at omkring 17-23.000 personer vil opbruge dagpengere retten i 1. halvår 2013. Skønnet er baseret på data frem til uge 50 i 2012.
- Det opjusterede skøn afspejler, at færre ledige har forladt dagpengesystemet i efteråret sammenlignet med tidligere, og at afgangsmønstret derfor er lavere end ventet. Flere er samtidig blevet omfattet af den midlertidige forlængelse af dagpengere retten på ½ år i efteråret 2012.
- Det hænger bl.a. sammen med de svækkede konjunkturer, som også indebærer, at vækstudsigterne for 2012 og 2013 er nedjusteret, så der nu først ventes en vending på arbejdsmarkedet medio 2013.
- Blandt de personer, der forventes at opbruge dagpengere retten i 1. halvår 2013, ventes 12-18.000 at være i målgruppen for hhv. kontanthjælp og den midlertidige uddannelsesordning. Den resterende gruppe vil enten være berettiget til seniorjob eller efterløn.
- Fra politisk hold er der gennemført en række initiativer, som vil kunne afbøde konsekvenserne af den kortere dagpengeperiode, og som sikrer personerne et efterfølgende forsørgelsesgrundlag.
 - Akutpakken, der styrker indsatsen med at hjælpe de ledige i arbejde i den sidste fase op til udløbet af dagpengere retten.
 - Akutjobaftalen, der stiller konkret efterspørgsel til rådighed for målgruppen, der særligt opfordres til at søge de opslåede akutjob både før og efter ophør af dagpengere retten.
 - Uddannelsesordningen, som er aftalt i forbindelse med Finansloven for 2013, som giver uddannelsesmuligheder og et tilhørende forsørgelsesgrundlag til de ledige, der måtte ende med at opbruge dagpengere retten.
 - Udvidelse af seniorjobordningen, som sikrer beskæftigelse og et forsørgelsesgrundlag til ældre ledige, der opbruger dagpengere retten, men har udsigt til efterløn på et senere tidspunkt.
 - Hertil kommer den understøttelse af jobskabelsen, der finder sted gennem den ekspansive finanspolitik (kick-start mv.) og en generel økonomisk politik, som muliggør et lav renteniveau.

Skøn over personer, der kan opbruge dagpengere retten i 1. halvår 2013

I uge 50 2012 havde knap 35.000, der aktuelt modtog dagpenge, fået brev fra a-kassen om, at de var i risiko for at opbruge dagpengere retten i løbet af det næste halve år ved fortsat ledighed. Denne gruppe er udgangspunktet for skønnet over antallet af personer, der opbruger dagpengere retten i 1. halvår 2013.

Færre vil i praksis opbruge dagpengere retten. Det hænger sammen med, at der løbende er ledige, der kommer i arbejde, starter på en uddannelse eller på anden måde forlader dagpengesystemet inden.

Erfaringerne fra tidligere afkortninger af dagpengeperioden viser også, at der kommer ekstraordinært mange i arbejde i tiden lige op til dagpengere rettens ophør.

Der er en betydelig usikkerhed om, hvor stor denne ekstraordinære afgang vil være. Der er i skønnet indlagt to vurderinger af den ekstraordinære afgang, en meget begrænset og en lidt større tættere på det traditionelt observerede, hvorfor skønnet er angivet som et interval.

Samlet set vurderes det på baggrund af de nyeste tal for afgang fra dagpengesystemet, at omkring 17-23.000 kan opbruge dagpengere retten i 1. halvår 2013, jf. tabel 1.

Blandt de personer, der forventes at opbruge dagpengere retten i 1. halvår 2013, skønnes ca. 5.000 personer at være berettiget til efterløn eller seniorjob og dermed til permanent forsørgelse efter dagpengeophør. De resterende vil enten være berettiget til kontanthjælp eller til den midlertidige uddannelsesordning og er dermed sikret et forsørgelsesgrundlag i en periode.

Tabel 1. Skøn over antallet af personer, der opbruger dagpengeperioden i 1. halvår af 2013

2013	1. halvår
Forventet antal, der opbruger dagpengere retten	17-23.000
-heraf med mulighed for efterløn og seniorjob før og efter dagpengeophør	5.000
- heraf med mulighed for uddannelsesordning og kontanthjælp efter dagpengeophør	12-18.000

Kilde: RAM, indberetninger fra a-kasserne samt egne beregninger.

Der er i skønnet ikke taget højde for, hvor mange der kan have optjent en ny dagpenget med beskæftigelse eller er tæt på at gøre det. De vil i så fald blive berettiget til en ny dagpengeperiode enten lige før eller umiddelbart efter ophør af den igangværende dagpenget. Det vil reducere omfanget, der falder ud af dagpengesystemet.

De fleste opbruger dagpengere retten i starten af 2013

Hovedparten af udfaldet fra dagpengesystemet i 1. halvår 2013 forventes at ske i årets første måneder. Det hænger primært sammen med indfasningen af den 2-årige dagpengeperiode, hvor en stor del af de ledige, der var indplaceret før 1. juli 2010, fik afkortet dagpengeperioden således, at de havde 2 år tilbage. En del af disse personer har fået forlænget dagpengeperioden med op til ½ år i medfør af den midlertidige periodeforlængelse, der blev aftalt med Finansloven for 2012. Det betyder, at relativt mange vil opbruge deres dagpenget nogenlunde sammenfaldende frem for løbende hen over året.

Således ventes godt halvdelen af de 17-23.000 personer at opbruge dagpengere retten i januar eller februar, jf. figur 1.

Figur 1. Skøn over personer, der opbruger dagpengere retten i 1. halvår 2013

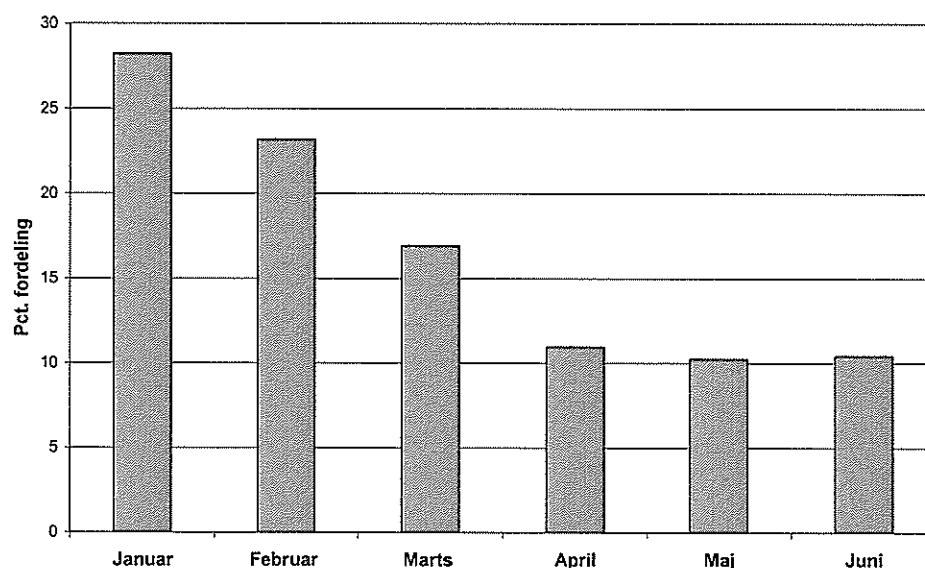

Kilde: RAM, indberetninger fra a-kasserne samt egne beregninger.

Baggrund for det nye skøn

Det er tidligere skønnet, at 9-16.000 personer ville opbruge dagpengere retten i 2013, heraf hovedparten i starten af 2013 svarende til 7-12.000 i 1. halvår 2013. Dette skøn har været udgangspunktet siden efteråret 2011 og er løbende blevet bekræftet af registerdata, senest til september 2012, hvor der forelå registerdata frem til juli 2012.

Der er i mellemtiden kommet et nyt og mere præcist beregningsgrundlag som følge af Akutpakkeberedskabet, samt opdaterede tal, der påvirker skønnet.

Uventet høj benyttelse af den midlertidige dagpengeforlængelse

Flere end tidligere ventet er blevet omfattet af den halvårslige forlængelse af dagpengere retten i 2. halvår 2012, hvilket har øget tilgangen til gruppen, der risikerer at opbruge dagpengere retten i 1. halvår 2013.

Langsommere afgang fra dagpengesystemet i efteråret

Desuden har afgang fra dagpengesystemet for målgruppen været mindre i efteråret sammenlignet med tidligere, og afgangsmønstret ligger dermed under det forudsatte niveau fra tidligere skøn. Det kan samtidig ikke udelukkes, at udsigten til eksempelvis seniorjob risikerer at svække nogle lediges tilskyndelse til at finde ordinær beskæftigelse og dermed trække i retning af en højere risikogruppe.

Mere afdæmpede vækstudsigter

Konjunkturudsigterne er blevet svækket hen over efteråret 2012, og en bedring af ledigheden og beskæftigelsen ventes nu fra medio 2013. Det kan bl.a. forklare, hvorfor der ses et lavere afgangsmønster, og vil også påvirke fremskrivningen i skønnet.

Når de ledige i mindre grad end tidligere forlader ledighed, øges målgruppen for, hvor mange der vil opbruge dagpengereetten.

Boks 1. Hovedårsager til det nye og højere skøn over dagpengeophør

- Nyt talgrundlag fra Akutpakken muliggør mere præcis og opdateret opgørelse.
- Afgangsmønstret har i efteråret været langsommere end tidligere, hvilket har betydet, at flere end ventet er tilbage på nuværende tidspunkt ved årsskiftet.
- Flere end forventet er omfattet af den igangværende dagpengeforlængelse på ½ år, og risikogruppen er derfor større end tidligere ventet.
- Konjunkturudsigterne er blevet svækket over efteråret, og en vending på arbejdsmarkedet ventes nu medio 2013 ifølge regeringens seneste prognose. Det kan være en del af forklaringen på de lavere afgangsrater indtil nu. På den baggrund er det fremadrettede afgangsmønster også nedjusteret.
- Den ekstraordinære afgang, der typisk ses i slutfasen op mod dagpengeophør, er nedjusteret i forhold til tidligere skøn for dem, der står til at opbruge dagpengereetten i starten af 2013 som følge af den dæmpede reaktion hidtil, og det store antal, der står til at opbruge dagpengereetten primo året.

Til: Helle Osmer Clausen (Kontorchef, AE)
Cc: Pernille Harden (Sagsbehandler, PS)
Fra: Per Høyrup [pho@fm.dk]
Emne: SV: Notat til udlevering om dagpengeskøn 040113_final
Sendt: 04-01-2013 15:34:23
Bilag: Notat til udlevering om dagpengeskøn 040113_final.doc;

Vedhæftede er lagt til Jens Gordon med henblik på clearing.

Bemærkninger?

Per

Fra: Helle Osmer Clausen [HOC@bm.dk]
Sendt: 4. januar 2013 15:02
Til: Per Høyrup
Cc: Pernille Harden
Emne: Notat til udlevering om dagpengeskøn 040113_final

Kære Per,
Kan dette notat cleares med jer? Bilaget er pillet ud og figur med månedsudfald erstattet med pct.fordeling.
vh Helle

Til: Per Høyrup (pho@fm.dk)
Fra: Helle Osmer Clausen [HOC@bm.dk]
Emne: Notat til udlevering om dagpengeskøn 040113_final
Sendt: 04-01-2013 15:47:03
Bilag: Notat til udlevering om dagpengeskøn 040113_final.doc;

OK?

Til: Per Høyrup (pho@fm.dk)
Cc: Pernille Harden (Sagsbehandler, PS)
Fra: Helle Osmer Clausen [HOC@bm.dk]
Emne: Notat til udlevering om dagpengeskøn 040113_final
Sendt: 04-01-2013 16:04:34
Bilag: Notat til udlevering om dagpengeskøn 040113_final.doc;

Nu med fodnote om datagrundlaget - nederst s. 2.

vh Helle

Til: Helle Osmer Clausen (Kontorchef, AE)
Fra: Per Høyrup [pho@fm.dk]
Emne: SV: Notat til udlevering om dagpengeskøn 040113_final
Sendt: 04-01-2013 16:13:18
Bilag: Notat til udlevering om dagpengeskøn 040113_final1.doc;

Hej Helle,

Det ser fint ud. Har kortet noten enkelte steder. Lægger papiret op nu. Det ser ud som om, at offentliggørelsen bliver efter den 9. jan.

Mvh.
Per

Fra: Helle Osmer Clausen [HOC@bm.dk]
Sendt: 4. januar 2013 16:04
Til: Per Høyrup
Cc: Pernille Harden
Emne: Notat til udlevering om dagpengeskøn 040113_final

Nu med fodnote om datagrundlaget - nederst s. 2.

vh Helle

Til: Per Høyrup (pho@fm.dk)
Fra: Helle Osmer Clausen [HOC@bm.dk]
Emne: SV: Notat til udlevering om dagpengeskøn 040113_final
Sendt: 04-01-2013 16:31:01

Hej igen,
Ok. Så clearret med os. Meget fornuftigt med den senere offentliggørelse.
vh Helle

Fra: Per Høyrup [mailto:pho@fm.dk]
Sendt: 4. januar 2013 16:13
Til: Helle Osmer Clausen
Emne: SV: Notat til udlevering om dagpengeskøn 040113_final

Hej Helle,

Det ser fint ud. Har kortet noten enkelte steder. Lægger papiret op nu. Det ser ud som om, at offentliggørelsen bliver efter den 9. jan.

Mvh.
Per

Fra: Helle Osmer Clausen [HOC@bm.dk]
Sendt: 4. januar 2013 16:04
Til: Per Høyrup
Cc: Pernille Harden
Emne: Notat til udlevering om dagpengeskøn 040113_final

Nu med fodnote om datagrundlaget - nederst s. 2.

vh Helle

Til: Pernille Harden (Sagsbehandler, PS), Helle Osmer Clausen (Kontorchef, AE)

Cc: Morten Fønsskov Greising (mfg@fm.dk)

Fra: Per Høyrup [pho@fm.dk]

Emne: Ophør af dagpengereetten i 1. halvår 2013

Sendt: 07-01-2013 11:12:43

Bilag: Notat til udlevering om dagpengeskøn 040113_final1.doc;

Kære Pernille og Helle,

Vi arbejder fortsat på noget tekst til ØU-coveret om håndteringen af de forventede merudgifter ved det højere udfald. Coveret tilgår jer senere i dag med henblik på clearing.

De vedhæftede filer vil medgå som bilag til sagen. Der er ikke ændret i baggrundsnotatet om udfaldsskønnet siden jeg talte med Helle i fredags.

Vil I sende mig jeres eventuelle bemærkninger inden kl. 15 i dag?

Mvh.

Per



FINANSMINISTERIET

Per Høyrup

Chefkonsulent

1. kontor

Telefon (+45) 33 92 33 33

Direkte telefon (+45) 33 92 10 13

E-post fm@fm.dk

Personlig e-post pho@fm.dk

Hjemmeside www.fm.dk

Til: Pernille Harden (Sagsbehandler, PS), Helle Osmer Clausen (Kontorchef, AE)
Fra: Per Høyrup [pho@fm.dk]
Emne: dagpengesag
Sendt: 08-01-2013 18:57:05
Bilag: Notat til udlevering om dagpengeskøn def.docx

Kære begge,

Hermed dagpengesagen som forelagt David _____
_____ Den senere konsolidering er ikke nogen fordel for en offentliggørelse på torsdag.

Jeg har intet bud på, hvornår sagen udsendes.

Per



FINANSMINISTERIET

Per Høyrup
Chefkonsulent
1. kontor
Telefon (+45) 33 92 33 33
Direkte telefon (+45) 33 92 10 13
E-post fm@fm.dk
Personlig e-post pho@fm.dk
Hjemmeside www.fm.dk

To: Bo Smith (Departementschef, DC-SEKR), Peter Stensgaard Mørch (Afdelingschef, PS)
Cc: Helle Osmer Clausen (Kontorchef, AE)
From: Pernille Harden [per@bm.dk]
Subject: Materiale til ØU d. 9. januar
Sent: 08-01-2013 21:48:44

Kære Bo

Efter aftale med Peter får du her materialet til ØU i morgen.

Mange hilsner

Pernille