



Klaus Perkiold <klaus.perkiold@gmail.com>

**Udkants Danmark**

15 meddelelser

Klaus Perkiold <klaus.perkiold@gmail.com>  
Til: min@kebmin.dk

25. feb. 2013 11:26

Undertegnede er formand for foreningen Sejerø Udviklingsforum, der har til formål at fremme turisme og erhverv på Sejerø. Vi har samarbejdet med et firma, angående kystnære vindmøller i Sejerøbugten, hvor vi har forhandlet os frem til at vindmøllerne skal serviceres fra Sejerø, at der bliver opført et Scada hus, dvs. energihus, hvor man kan se hvordan det hele er startet, og se hvormåget strøm der bliver produceret, som et led i turist oplevelse, der ville blive bygget en båd, der skal sejle turister ud til møllerne, og se dem tæt på, og indvendig. Dette vil give et sted mellem 3 - 6 arbejdspladser til øen, hvilket ville vende den kedelige statistik om affolkning.

Men nu skal det i udbud, så syntes vi at de før nævnte kriterier skal med i udbudet. Samtidigt skal det nævnes at hele projektet er privat, og hvis man for 0,82kr. pr kw. kan det løbe fint rundt. Det skal også nævnes at der er fuld opbakning fra Sejerø side, det er Ø udvalget, Sejerø Beboerforening og Sejerø Udviklingsforum, der står for opbakningen. Vi har mange tilkendegivelser om at investere i projektet.

Vi forstår ikke at der bliver givet tilladelse til projektet, da vores 0,82 kr. pr kw. er langt lavere end Dong projekt ved Anholdt, så vidt vides er de lovet 1,25 kr. pr kw.

Vi har været til møde i Energistyrelsen, det var ikke særligt positivt, blandt andet blev der sagt at man ikke skal stille for mange kriterier, så man udelukkede nogen for at byde ind, det forstår vi heller ikke da man jo byder på samme betingelser, og at Dong lige er gået med i et projekt med 21,5 milliarder i Frankrig, hvor et af kriterierne var at der kun måtte bruges Fransk arbejdskraft.

Vi mener også at der i oplægget til kystnære møller, var det meningen af det skulle komme lokalsamfundet til gode, det syntes de heller ikke betød noget i energistyrelsen, og man er ligeglad med om det bliver et udenlandsk firma, der skal opføre dem, det er jo heller ikke særligt gavnligt for samfundøkonomien, da man ved at man så udføre overskudet, og derved ikke betaler skat herhjemme.

Håber i vil se velvilligt på sagen, og evt. vil holde et møde med os.  
På bestyrelsen vegne  
Formand Klaus Perkiold

Sendt til enegiministeren, energiudvalget, indenrigsministeren, minister for bbl, politisk ordfører Johanne Schmidt Nielsen.  
Vedhæfter Sejerø Vision 2020

Sejerø\_vision år 2020\_15feb2013.pdf  
3488K

Klaus Perkiold <klaus.perkiold@gmail.com>  
Til: johanne.schmidt.nielsen@fbt.dk

25. feb. 2013 11:28



Klaus Perkild  
Sejersø Udviklingsforum

klaus.perkild@gmail.com

Stormgade 23  
1470 København K  
Tlf. 3392 2800  
Fax 3392 2801  
klima@klima.dk  
www.klima.dk

### Kystnære havmøller i Sejersøbugten

Ministeren

11. marts 2013

J.nr. 2013-959

Kære Klaus Perkild

Mange tak for din mail fra d. 25. februar 2013. Det er altid en fornøjelse at høre om lokale kræfters initiativer for at fremme omstillingen til grøn energi og samtidigt skabe vækst og arbejdspladser rundt omkring i landet. Begge dele er denne regering meget optaget af.

Af begge årsager er jeg også meget glad for, at vi i forligskredsen bag energiaftalen blev enige om at udbygge med 450 MW vindkraft i 6 kystnære områder, der er fordelt over hele landet.

Erfaringen fra andre havmølleprojekter i landet viser, at det har en positiv betydning for lokalsamfundets erhvervsliv, hvis der opføres en havmøllepark i nærheden. Særligt i anlægsfasen.

Derfor kan jeg udmærket forstå, at det vil være attraktivt for Sejersø, hvis der skal udbygges med havmøller i Sejersøbugten. Om dette bliver tilfældet, vil udfaldet af det kommende udbud vise. I udbuddet er de 6 udpegede områder jo i konkurrence med hinanden. Et af hovedformålene med at gennemføre et udbud er at sikre mest udbygning af vedvarende energi for pengene, hvilket jeg og resten af forligskredsen lægger stor vægt på.

Jeg har tillid til, at den model, som forligskredsen bag energiaftalen og jeg blev enige om vedr. de kystnære møller, også indeholder tilstrækkelige 'håndtag' til at sikre projekternes lokale forankring og opbakning. Her tænker jeg på, at 20 pct. af de kystnære projekter skal udbydes til lokale borgere, og at opstillere kan vælge at udbyde 30 pct. af projektet til borgere og lokale virksomheder for at opnå yderligere 1 øre/kWh oveni afregningsprisen.

Jeg har stor respekt for det store forarbejde, der fra jeres side er lagt i at sikre lokal opbakning til et havmølleprojekt i Sejerøbugten. For mig at se er det afgørende for et sådant projekts succes.

KLIMA- OG  
ENERGIMINISTERIET

Side 2

Med venlig hilsen

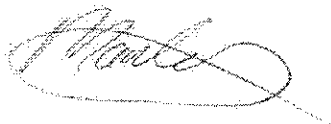

Martin Lidegaard



## Sejerø år 2020 – en utopi eller hvad?

Sejerø har gennem de sidste syv år oplevet en rivende udvikling. Øen er blevet kendt som "Øen i midten". Hermed menes, at der fra det meste af Sjælland – inklusiv København – kun er en times kørsel til færgen i Havnsø. Denne erkendelse har selvfølgelig betydet meget for besøgstallet på øen, men har også betydet, at selvom man stadig tilhører udkantsdanmark, kan man sagtens leve og have et erhverv på øen.

På de syv år er befolkningstallet steget med 25%, så øen nu har 425 fastboende beboere. Samtidig ser vi, at der hvert år kommer en del sæsonarbejdere til øen i forbindelse med høst, slagtning og bearbejdning af øens produkter.

Man ser allerede forandringen, når man nærmer sig Sejerø. Ude i bugten mellem Sejerø og Røsnæs knejser en række vindmøller. Det er Sejerøbugtens Vindmøllepark, og når man sejler ind i havnen er der sket store forandringer.

### Havnen

For det første ligger der fire husbåde, som giver en række nye overnatnings- og feriemuligheder på øen for folk, der gerne vil bo ved vandet eller nyde godt af de muligheder, der er i havnen med sejlads og fiskeri.

På havnearealet, hvor der før lå Havnegrill, er der ny opført et moderne hus, der fungerer som administration og besøgscenter for Sejerø Vindmøllepark, men som også indeholder et Ø-kontor. Vindmølleparken har medført flere arbejdspladser på øen, og det har betydet, at der er flyttet to nye børnefamilier til Sejerø.

Ø-kontoret står nu for al udlejning af sommerhuse på Sejerø og formidler udflugter og oplevelser på Sejerø. Endvidere koordinerer kontoret en lang række aktiviteter på øen og står for markedsføringen af Sejerø. Ø-kontoret har givet mulighed for, at der på månedsbasis udgives et Ø-blad, som har afløst det tidligere beboerblad.

På havnen er der også kommet en Ø-butik, der sælger en lang række produkter fra Sejerø, som markedsføres under det fælles brand "Sejerø Produkter". Det omfatter ud over grøntsager også honning, forskellige marmelader og syltetøjer, pølser, ferske og røgede produkter fra gæs, får, geder og kaniner.

Der er også kommet en ny café – HavneCaféen – til erstatning for den tidligere Havnekiosk. Det er blevet til et rigtigt hyggeligt sted midt i havnen med mulighed for såvel indendørs som udendørs servering.

Sundhedshuset på havnen har stået færdigt i nogle år med sine tilbud om behandling og wellness oplevelser.



## Fra jord til bord

På øen er der sket en væsentlig omlægning af jordbruget. På et tidligt tidspunkt erkendte en række jordejere, at det ikke var muligt at fortsætte med traditionelt landbrug på øen. Alene transportomkostningerne for at fragte korn til fastlandet betød, at markedspriserne skulle være rigtig høje, hvis der skulle være en rimelig fortjeneste ved at dyrke jorden.

Et par landmænd erkendte dette og gik i gang med produktion af grøntsager til salg på øen. På denne baggrund blev der taget initiativ til at starte et fødevarelaug, der koordinerer indsatsen i omlægningen og samtidig er med til at skabe nye ideer og produkter. Fødevarelauget etablerede også en fælles afsætningskanal for kvalitetsprodukter fra øen, der sammen med Ø-butikken har skabt afsætning til førende restauranter og butikskæder.

Den eksisterende produktion af grøntsager er blevet udvidet til et bredt sortiment, der kan sælges såvel lokalt som på fastlandet. Som supplement til grøntsager er der nu også en produktion af bær, der sælges såvel friske som forarbejdede.

Den tidligere produktion af Sejerøgæs er blevet udvidet betydeligt, og derudover findes der nu også opdræt af lam, geder og kaniner. Denne produktion blev muliggjort ved etableringen af et slagteri på Hørsekærgård, hvor der nu er tilknyttet en fast slagter, der bor på øen. Sammen med det etablerede produktionskøkken og det nye røgeri giver det mulighed for at lave en meget varieret produktion af kvalitetsprodukter.

Hele denne omlægning har betydet, at det, der produceres ved traditionelt landbrug, afsættes som foder til den øvrige produktion i fødevarelauget.

## Sommergæster

Antallet af sommergæster er steget betydeligt. Det gælder såvel feriegæster i sommerboliger, som endagsturister og sejlere.

En medvirkende årsag til dette er prisen på overfart med færgerne. Da man i 2012 indførte 30-turs klippekort betød det en stigning i passagertallet for sommerhusejere, men sammen med en række yderligere tiltag som golfpakker, havnedage, udflugtstilbud og meget mere er antallet af gæster forøget, så priserne endda har kunne sættes ned.

Ø-kontoret har en væsentlig andel i dette. Den målrettede markedsføring af "Sejerø udflugter" betød en kraftig stigning i endagsturister, der ville opleve øen. Det kunne være naturvandringer på de nyetablerede naturstier, cykelture til de mange besøgssteder, ridning på islænderheste i naturen eller golf kombineret med andre oplevelser.

Hertil kommer, at etableringen af den koordinerede udlejning gennem Ø-kontoret af sommerhuse sammen med de nye husbåde, forøgede antallet af såvel feriegæster som besøg med overnatninger.

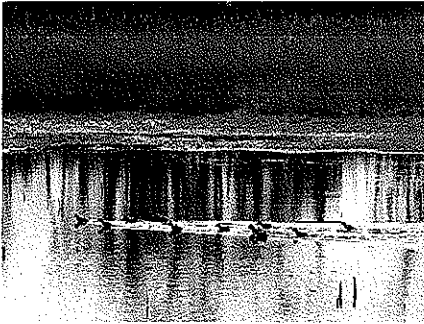

Endelig er Sejerø Idrætsdage med den årlige sommerfest midt i juli blevet et trækplaster for mange mennesker. Her afvikles den årlige golfturnering "Sejerø Brugs Open" og "Sejerø Halvmaraton". Over en week-end kommer der omkring 500 gæster til øen. I forbindelse med sommerfesten er der selvfølgelig boder på idrætspladsen med meget forskellige tilbud, og der er underholdning på såvel havnen som på idrætspladsen. I denne week-end er alle overnatningsmuligheder udnyttet. Det gælder også højskolens lokaliteter.

Sejerøfestivalen har siden 2011 været en årlig tilbagevendende begivenhed, der trækker omkring 500 gæster til øen for at opleve musik og underholdning på Marbjerg.

#### Sejerø Højskole

I 2011 tog nogle beboere initiativ til en arbejdsgruppe, der skulle undersøge muligheden for at etablere en højskole på Sejerø. I gruppen fik man hurtigt involveret nogle sommergæster med erfaring inden for området, og i 2013 lå en plan klar, og man fik skaffet finansiering til bygning af højskolen. Den stod færdig i 2015, hvor de første hold kunne komme.

Højskolens tilbud om livet i og udvikling af udkantsområder har medført stor søgning ikke blot fra Danmark, men også fra andre lande i EU. Dette sammen med tilbud inden for "slow living" har medført en stor søgning.

Højskolen har medført 10 arbejdspladser på Sejerø og herunder også et par børnefamilier. Men nok så væsentligt har den betydet afsætning for varer fra Sejerø Fødevarelaug og andre lokale producenter, ligesom den bidrager med mange rejsende med færgen.

Med etableringen af Sejerø Højskole tog beboerforeningen initiativ til at afholde grundlovs møder på Sejerø. Det er nu blevet en tradition, hvor vi ikke har svært ved at lokke kendte politikere til vores grundlovsarrangement, hvorfra der selvfølgelig laves reportager til fjernsynet. Sidste år var det Danmarks statsminister, der var hovedtaler.

#### Øen rundt

Kulturhuset har udviklet sig til en landskendt institution, hvor kulturforeningens sommerudstilling med kendte kunstnere trækker mange besøgende. Det har betydet, at der er skabt et lille kunstmiljø på øen med flere fastboende kunstnere og mange besøg hen over året.

Ud over Havne Caféen har øens to andre spisesteder – Spisehuset og Spætten – også nydt godt af udviklingen. Spætten har udvidet til næsten den dobbelte kapacitet, og Spisehuset har etableret en stor udestue med servering.

Brugsen har måttet udvide med en filial på Havnen i sommertiden og har udvidet åbningstider i hele sommerhalvåret. Det har også betydet udvidelse med et par arbejdspladser.



For færgen har den forbedrede økonomi gennem de stigende passagertal betydet væsentlige ændringer i fartplanen med flere afgang og afgang, så det er muligt for beboere på Sejerø at have arbejde på fastlandet.

De mange besøgende på øen har gjort, at kommunen har opretholdt en bus på øen og der er nu også etableret en vognmand, der kører taxakørsel.

#### Fællesskabet

I 2012 deltog arbejdsgruppe i et projekt drevet af Småøernes Aktionsgruppe med tilskud fra Ministeriet for By, Bolig og Landdistrikter og fra EU.

Arbejdsgruppen fik samlet ressourcer på øen, som gav hinanden håndslag på, at der skulle ske noget.

Ved at engagere sig i et fællesskab blev der pludselig mange til at trække på samme hammel, og der blev skabt optimisme og tro på, at vi kunne løfte i fællesskab.

Da man havde skabt de første små succeser, kom man ind i en positiv spiral, hvor den ene idé tog den anden, og resultaterne blev meget synlige.