

# **Udviklingen i børne- og ungdomskriminalitet 2001-2012**

**Med separate opgørelser for  
kommuner og politikredse**

**JUSTITSMINISTERIETS FORSKNINGSKONTOR  
MARTS 2013**

## Indholdsfortegnelse

|                                                            |    |
|------------------------------------------------------------|----|
| 1. Indledning .....                                        | 6  |
| 2. Den generelle udvikling .....                           | 7  |
| 3. Udviklingen i de enkelte former for kriminalitet .....  | 8  |
| 4. Udviklingen i kriminalitet blandt drenge og piger ..... | 10 |
| 5. Udviklingen i tilgang og recidiv .....                  | 11 |
| 6. Bymæssighed .....                                       | 12 |
| 7. Udviklingen i de enkelte kommuner .....                 | 15 |
| 7.1 Københavns Kommune .....                               | 17 |
| 7.2 Frederiksberg Kommune .....                            | 18 |
| 7.3 Dragør Kommune .....                                   | 19 |
| 7.4 Tårnby Kommune .....                                   | 20 |
| 7.5 Albertslund Kommune .....                              | 21 |
| 7.6 Ballerup Kommune .....                                 | 22 |
| 7.7 Brøndby Kommune .....                                  | 23 |
| 7.8 Gentofte Kommune .....                                 | 24 |
| 7.9 Gladsaxe Kommune .....                                 | 25 |
| 7.10 Glostrup Kommune .....                                | 26 |
| 7.11 Herlev Kommune .....                                  | 27 |
| 7.12 Hvidovre Kommune .....                                | 28 |
| 7.13 Høje Taastrup Kommune .....                           | 29 |
| 7.14 Ishøj Kommune .....                                   | 30 |
| 7.15 Lyngby-Taarbæk Kommune .....                          | 31 |
| 7.16 Rødovre Kommune .....                                 | 32 |
| 7.17 Vallensbæk Kommune .....                              | 33 |
| 7.19 Egedal Kommune .....                                  | 35 |
| 7.20 Fredensborg Kommune .....                             | 36 |
| 7.21 Frederikssund Kommune .....                           | 37 |
| 7.22 Furesø Kommune .....                                  | 38 |
| 7.23 Gribskov Kommune .....                                | 39 |
| 7.24 Halsnæs Kommune .....                                 | 40 |
| 7.25 Helsingør Kommune .....                               | 41 |

|                                   |    |
|-----------------------------------|----|
| 7.26 Hillerød Kommune.....        | 42 |
| 7.27 Hørsholm Kommune .....       | 43 |
| 7.28 Rudersdal Kommune.....       | 44 |
| 7.29 Bornholm Kommune.....        | 45 |
| 7.30 Greve Kommune .....          | 46 |
| 7.31 Køge Kommune .....           | 47 |
| 7.32 Lejre Kommune.....           | 48 |
| 7.33 Roskilde Kommune.....        | 49 |
| 7.34 Solrød Kommune .....         | 50 |
| 7.35 Faxe Kommune .....           | 51 |
| 7.36 Guldborgsund Kommune .....   | 52 |
| 7.37 Holbæk Kommune .....         | 53 |
| 7.38 Kalundborg Kommune.....      | 54 |
| 7.39 Lolland Kommune.....         | 55 |
| 7.40 Næstved Kommune .....        | 56 |
| 7.41 Odsherred Kommune .....      | 57 |
| 7.42 Ringsted Kommune.....        | 58 |
| 7.43 Slagelse Kommune.....        | 59 |
| 7.44 Sorø Kommune.....            | 60 |
| 7.45 Stevns Kommune .....         | 61 |
| 7.46 Vordingborg Kommune .....    | 62 |
| 7.47 Assens Kommune.....          | 63 |
| 7.48 Faaborg-Midtfyn Kommune..... | 64 |
| 7.49 Kerteminde Kommune .....     | 65 |
| 7.50 Langeland Kommune .....      | 66 |
| 7.51 Middelfart Kommune .....     | 67 |
| 7.52 Nordfyns Kommune .....       | 68 |
| 7.53 Nyborg Kommune.....          | 69 |
| 7.54 Odense Kommune .....         | 70 |
| 7.55 Svendborg Kommune.....       | 71 |
| 7.56 Ærø Kommune .....            | 72 |
| 7.57 Billund Kommune .....        | 73 |

|                                      |     |
|--------------------------------------|-----|
| 7.58 Esbjerg Kommune .....           | 74  |
| 7.59 Fanø Kommune .....              | 75  |
| 7.60 Fredericia Kommune .....        | 76  |
| 7.61 Haderslev Kommune .....         | 77  |
| 7.62 Kolding Kommune .....           | 78  |
| 7.63 Sønderborg Kommune .....        | 79  |
| 7.64 Tønder Kommune.....             | 80  |
| 7.65 Varde Kommune .....             | 81  |
| 7.66 Vejen Kommune.....              | 82  |
| 7.67 Vejle Kommune .....             | 83  |
| 7.68 Aabenraa Kommune.....           | 84  |
| 7.69 Favrskov Kommune .....          | 85  |
| 7.70 Hedensted Kommune .....         | 86  |
| 7.71 Horsens Kommune .....           | 87  |
| 7.72 Norddjurs Kommune.....          | 88  |
| 7.73 Odder Kommune .....             | 89  |
| 7.74 Randers Kommune .....           | 90  |
| 7.75 Samsø Kommune .....             | 91  |
| 7.76 Silkeborg Kommune.....          | 92  |
| 7.77 Skanderborg Kommune.....        | 93  |
| 7.78 Syddjurs Kommune.....           | 94  |
| 7.79 Aarhus Kommune.....             | 95  |
| 7.80 Herning Kommune .....           | 96  |
| 7.81 Holstebro Kommune .....         | 97  |
| 7.82 Ikast-Brande Kommune .....      | 98  |
| 7.83 Lemvig Kommune.....             | 99  |
| 7.84 Ringkøbing-Skjern Kommune ..... | 100 |
| 7.85 Skive Kommune .....             | 101 |
| 7.86 Struer Kommune .....            | 102 |
| 7.87 Viborg Kommune.....             | 103 |
| 7.88 Brønderslev Kommune.....        | 104 |
| 7.89 Frederikshavn Kommune .....     | 105 |

|                                                  |     |
|--------------------------------------------------|-----|
| 7.90 Hjørring Kommune .....                      | 106 |
| 7.91 Jammerbugt Kommune .....                    | 107 |
| 7.92 Læsø Kommune .....                          | 108 |
| 7.93 Mariagerfjord Kommune.....                  | 109 |
| 7.94 Morsø Kommune.....                          | 110 |
| 7.95 Rebild Kommune .....                        | 111 |
| 7.96 Thisted Kommune .....                       | 112 |
| 7.97 Vesthimmerlands Kommune.....                | 113 |
| 7.98 Aalborg Kommune .....                       | 114 |
| 8. Udviklingen i politikredse.....               | 115 |
| 8.1 Københavns Politi .....                      | 117 |
| 8.2 Nordsjællands Politi .....                   | 118 |
| 8.3 Københavns Vestegns Politi.....              | 119 |
| 8.4 Midt- og Vestsjællands Politi.....           | 120 |
| 8.5 Sydsjællands og Lolland-Falsters Politi..... | 121 |
| 8.6 Bornholms Politi.....                        | 122 |
| 8.7 Fyns Politi.....                             | 123 |
| 8.8 Syd- og Sønderjyllands Politi.....           | 124 |
| 8.9 Sydøstjyllands Politi.....                   | 125 |
| 8.10 Midt- og Vestjyllands Politi .....          | 126 |
| 8.11 Østjyllands Politi .....                    | 127 |
| 8.12 Nordjyllands Politi .....                   | 128 |
| 9. Bilagstabeller .....                          | 129 |

## 1. Indledning

Justitsministeriets Forskningskontor har gennem nogle år udarbejdet analyser vedrørende udviklingen i den registrerede børne- og ungdomskriminalitet. Det er sket på baggrund af data fra Rigspolitiet, hvorfra der er indhentet oplysninger om samtlige tilfælde, hvor et barn under 18 år er sigtet eller mistænkt for at have begået en straffelovslovovertrædelse.<sup>1</sup>

I denne rapport er analyserne baseret på individdata, mens de tidligere har været baseret på tabeloplysninger. Dette skift i datatype betyder, at det nu er muligt at skelne mellem antallet af individer og antallet af forhold, ligesom det er muligt at gennemføre analyser vedrørende blandt andet recidiv. Da dataene også inkluderer oplysninger om den mistænkte/sigtedes bopælskommune, bliver det endvidere muligt at belyse udviklingen i såvel de enkelte kommuner som i politikredsene.

Særlovsovertrædelser er ikke omfattet af analysen, men alene straffelovsovertrædelser.

Det skal indledningsvis bemærkes, at den udvikling i retning af en mindsket børne- og ungdomskriminalitet, der ses i Danmark, også synes at foregå i en række andre lande. I *Sverige* viser såvel undersøgelser af selvrapporeret kriminalitet blandt 15-årige og kriminalstatistikken vedrørende 15-17-årige, at der siden midten af 1990'erne er sket en mindskning i især andelen, der har begået tyveri.<sup>2</sup> Parallelt hermed viser en svensk analyse vedrørende kriminalitet i forskellige fødselsårgange en nedgang i andelen, der inden deres 18. år registreres for en lovovertrædelse.<sup>3</sup> Nedgangen starter med fødselsårgang 1980 og er fortsat frem til den seneste årgang, analysen omfatter, årgang 1991. Den *norske* kriminalstatistik viser, at der i hvert fald i perioden 2007 til 2010 har været et fald i andelen af unge under 18 år, som sigtes for en forbrydelse.<sup>4</sup> Den *tyske* kriminalstatistik fra politiet viser ligeledes et fald i antallet af sigtelser vedrørende unge.<sup>5</sup> I Tyskland er faldet startet i slutningen af 1990'erne, men er dog for aldersgruppen 14-17 år størst siden 2007. Også i *England* tyder forskellige tal på mindre kriminalitet og problemfyldt adfærd blandt børn og unge, idet såvel omfanget af reprimander, advarsler og domme til unge under 18 år er faldet betydeligt siden 2006/07, mens antallet af institutionsanbragte børn i særlig grad er mindsket siden 2008/09.<sup>6</sup> Vedrørende *Holland* er der tegn på, at der i perioden efter 2008 er et fald i kriminaliteten blandt de 12-18-årige.<sup>7</sup> Også fra *Tjekkiet* rapporteres der om færre registrerede unge.<sup>8</sup> Endelig ses der for *USA* en forholdsvis langvarig nedadgående tendens i ungdomskriminaliteten, idet såvel antallet af arrestationer som antallet af

---

<sup>1</sup> Begrebet 'mistanke' anvendes her for de sager, der omfatter personer under den kriminelle lavalder. Det er ikke et begreb, der anvendes af politiet.

<sup>2</sup> *Brottsutvecklingen i Sverige 2008-2011*. BRÅ rapport 2012:13.

<sup>3</sup> Inger Forslund, Hanns von Hofer & Ulf Thorsen: *Kriminalitetsutveckling och -belastning belyst genom födelsekohortstatistik. Födda 1958 – 1991*. Rapport 2012:3. Kriminologiska institutionen, Stockholm universitet.

<sup>4</sup> <http://ssb.no/sosiale-forhold-og-kriminalitet/statistikker/lovbrudde>

<sup>5</sup> [http://www.bka.de/nr\\_193232/SharedDocs/Downloads/DE/Publikationen/PolizeilicheKriminalstatistik/pksJahrbuecher/pks2011ZZ.templateId=raw.property=publicationFile.pdf/pks2011ZZ.pdf](http://www.bka.de/nr_193232/SharedDocs/Downloads/DE/Publikationen/PolizeilicheKriminalstatistik/pksJahrbuecher/pks2011ZZ.templateId=raw.property=publicationFile.pdf/pks2011ZZ.pdf)

<sup>6</sup> <http://www.justice.gov.uk/downloads/statistics/youth-justice/yjb-stats-2011-12.pdf>

<sup>7</sup> <http://www.government.nl/ministries/venj/documents-and-publications/press-releases/2011/05/30/decrease-in-the-number-of-juvenile-offenders.html>

<sup>8</sup> *The Analysis of Crime Trends in 2010*. Institute of Criminology and Social Prevention, Ministry of Justice, 2011.

domme vedrørende 10-17-årige er mindsket siden midten af 1990'erne, og der synes at have været en særlig kraftig nedadgående trend siden 2008.<sup>9</sup>

Der er også undtagelser fra dette mønster. Således synes der ikke i Finland at have været en mindskning i børne- og ungdomskriminaliteten de seneste år.<sup>10</sup>

## 2. Den generelle udvikling

Det ses af figur 1, at der for alle aldersgrupper har været et forholdsvis konstant fald i antallet af mistanker eller sigtelser siden 2006. Selv om antallet af mistanker mod de 10-11-årige er steget en smule fra 2011 til 2012, er mindskningen siden 2006 mere markant for dem under den kriminelle lavalder end for de ældre. Mens antallet af mistanker/sigtelser mod 10-14-årige er faldet med 62 pct. fra 2006 til 2012, er antallet af sigtelser mod de 15-17-årige faldet med 36 pct. Konkret drejer det sig om et fald på 46 pct. for de 15-årige, på 39 pct. for de 16-årige og på 25 pct. for de 17-årige.

Vurderet over hele den undersøgte periode var der i 2012 for alle aldersklasser færre mistanker/sigtelser end i 2001. Mindskningen er samlet set på 28 pct. og svarer til 5500 færre forhold.

Figur 1. Antal mistanker/sigtelser mod unge under 18 år, 2001-2012.

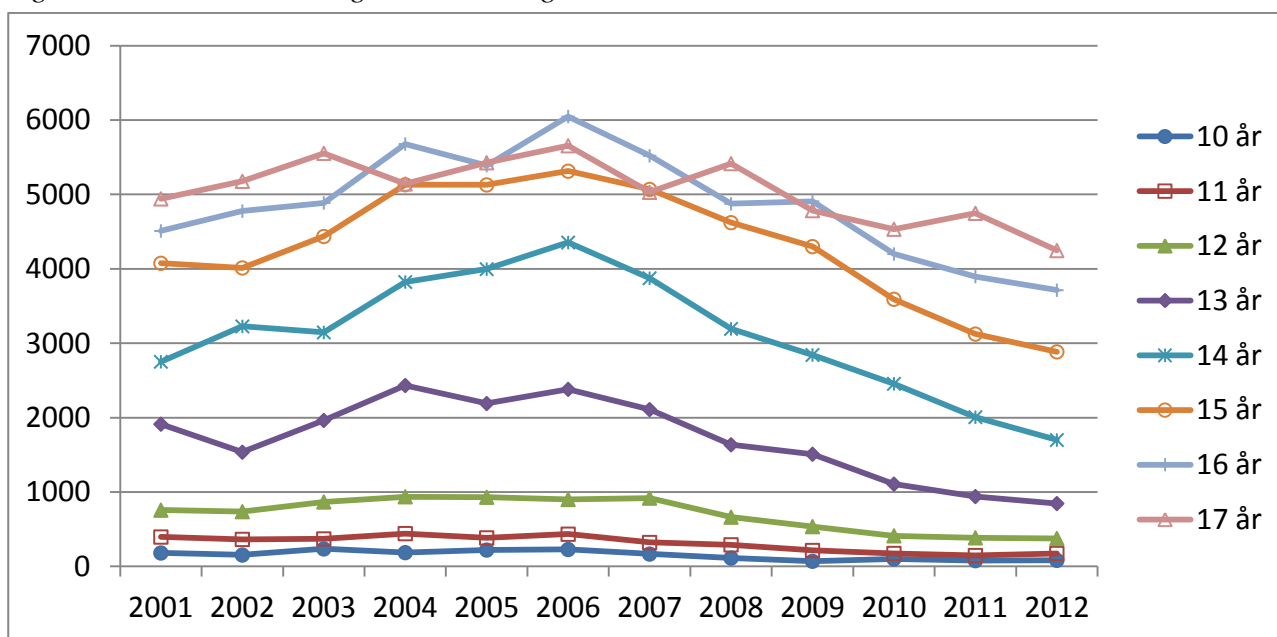

Samtidig med faldet i antal forhold er der sket ændringer i aldersklassernes størrelse, idet der især for de ældre aldersklasser har været en vækst. Med henblik på bedre at kunne vurdere udviklingen og at tage ændringer i fødselsårgangenens størrelse med i betragtning viser figur 2 indeksskurver over antallet af mistanker/sigtelser pr. 1000 i aldersgrupperne.

<sup>9</sup> [http://www.ojjdp.gov/ojstatbb/crime/JAR\\_Display.asp?ID=qa05200](http://www.ojjdp.gov/ojstatbb/crime/JAR_Display.asp?ID=qa05200); <http://www.ncjj.org/pdf/jcsreports/jcs2009.pdf>

<sup>10</sup> Personlig kommunikation med National Research Institute of Legal Policy i Finland.

Figur 2. Antal forhold, hvor børn er mistænkt, samt antal sigtelser mod unge under 18 år pr. 1000 i aldersgruppen, 2001-2012. Indeks 2001=100.

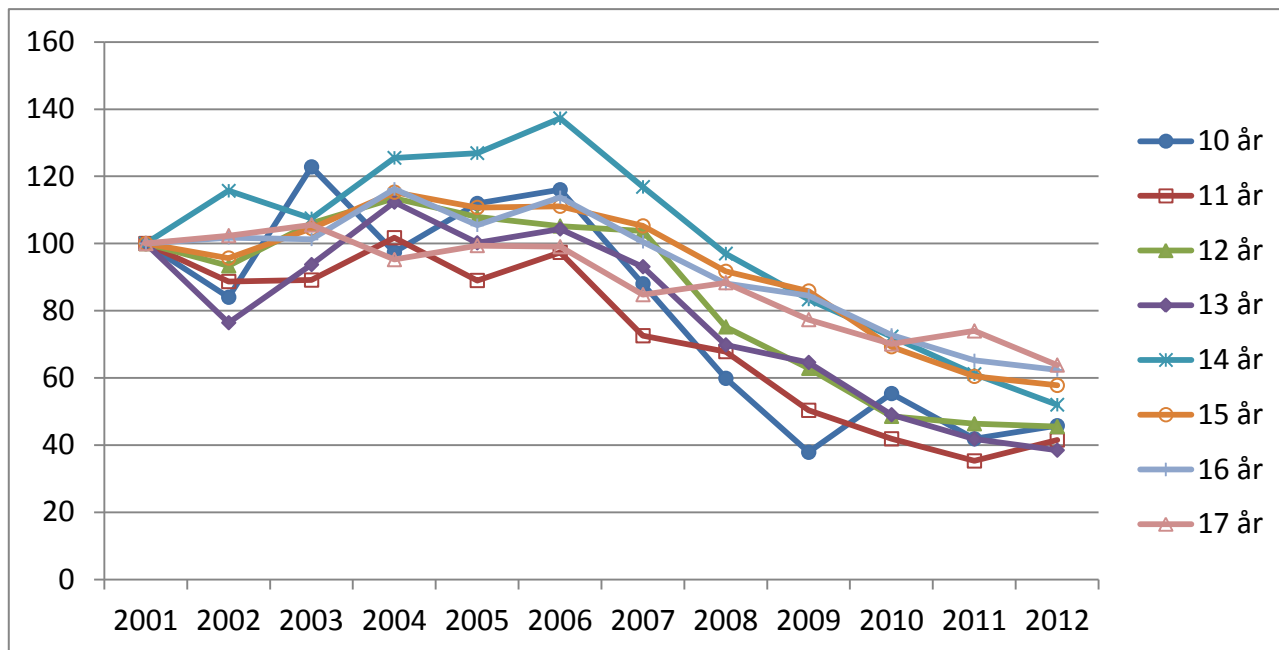

Figur 2 viser, at udviklingen frem til 2006 er forholdsvis stabil for de fleste aldersgrupper, dog med undtagelse af de 14-årige, hvor der er sket en vækst på 37 pct. Efter 2006 sker der for alle aldersklasser et fald. Når hensyn tages til årgangenes størrelse bliver denne på 60 pct. for de 10-14-årige og på 43 pct. for de 15-17-årige. Konkret er faldet på 48 pct. for de 15-årige, 45 pct. for de 16-årige og 36 pct. for de 17-årige.

### 3. Udviklingen i de enkelte former for kriminalitet

For at kunne vurdere, hvorvidt faldet i den registrerede børne- og ungdomskriminalitet angår alle former for kriminalitet, eller om det måske alene vedrører mindre alvorlige lovovertrædelser, er der, som vist i figur 3, set på udviklingen i de forskellige former for kriminalitet.<sup>11</sup> Det bemærkes, at de nye indviddata, der ligger til grund for undersøgelsen, inkluderer oplysninger om tyveri/brugstyveri af cykel og knallert m.v., hvilket ikke er indgået i de tidligere rapporter om udviklingen i børne- og ungdomskriminalitet. Det betyder, at resultaterne her ikke er helt sammenlignelige med de tidligere, men udviklingstendenser er dog ganske sammenfaldende.

For tre af de kriminalitetskategorier, figuren omfatter, er der i 2012 stort set samme antal som i 2001. Det gælder vold og trusler, røveri og andre ejendomsforbrydelser. For alle øvrige kategorier er der registreret færre mistanker/sigtelser mod børn og unge i 2012 end i 2001.

<sup>11</sup> I denne rapport er der – på baggrund af de muligheder, indviddataene giver – anvendt en anden kategorisering end i de tidligere. Kategoriseringen svarer til den, der almindeligvis anvendes i analyser fra Forskningskontoret, hvilket langt hen ad vejen svarer til den kategorisering, der anvendes i Danmarks Statistik.



Figur 3. Antal forhold, hvor børn er mistænkt, samt antal sigtelser mod unge under 18 år fordelt efter kriminalitetens art, 2001-2012.<sup>12</sup>

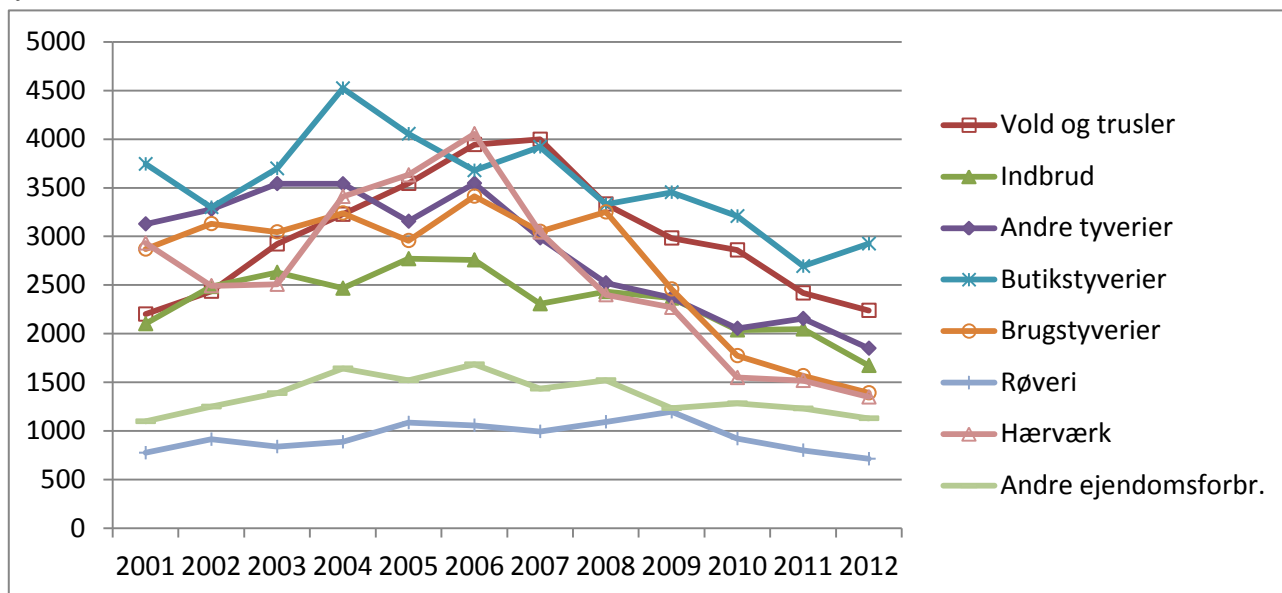

Svarende til det, der er set i de tidligere figurer, er det dog især siden 2006, der har været et fald. Undtagelsen herfra er butikstyverier, der topper allerede i 2004, og røverier, der først topper i 2009. Alt i alt blev der i 2012 registreret godt 11.000 færre forhold vedrørende børn og unge under 18 år end tilfældet var i 2006.

Figur 4. Antal forhold, hvor børn er mistænkt, samt antal sigtelser mod unge under 18 år fordelt efter kriminalitetens art, 2006-2012. Indeks 2006= 100.

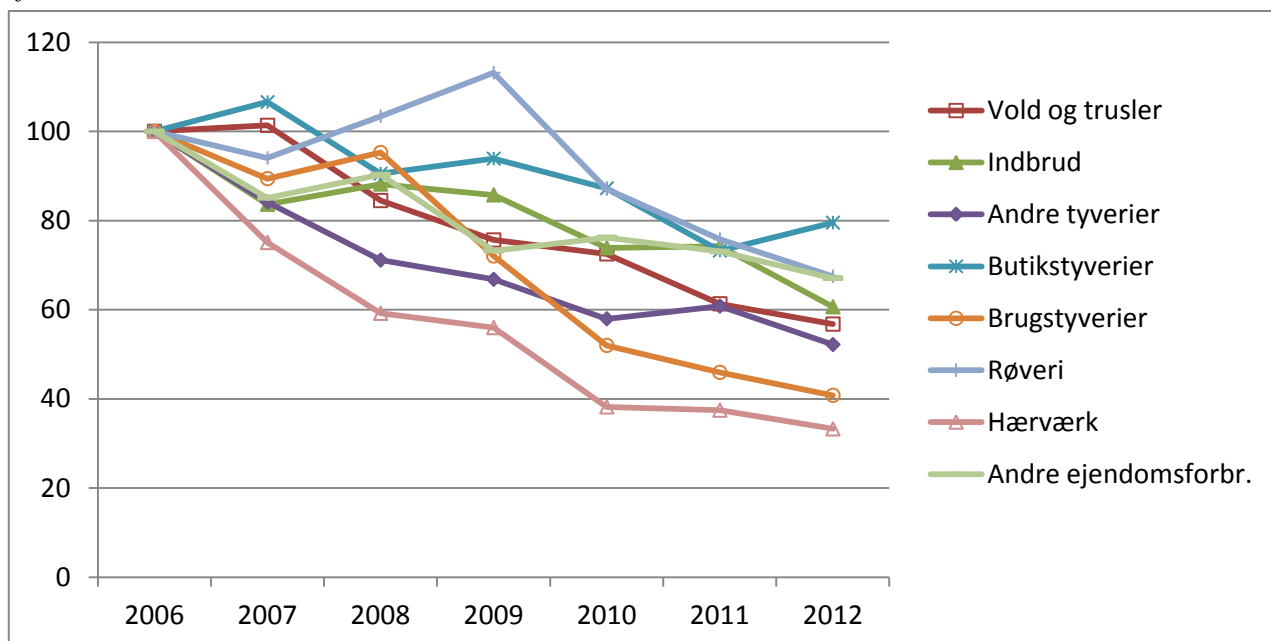

<sup>12</sup> Nogle mindre kriminalitetskategorier som f.eks. seksualforbrydelser indgår ikke i figuren. De ekskluderede kategorier udgør 4 pct. af samtlige lovovertrædelser.

Denne udvikling er vist i figur 4 som en indeksskurve. Det ses, at eksempelvis vold og trusler er mindsket noget mere end butikstyverier – med henholdsvis 43 og 20 pct. Røverier er mindsket med 33 pct, mens indbrud er mindsket med 39 pct. Hærværk er den kriminalitetsart, der er mindsket mest, nemlig med 67 pct. Samlet vurderet er der dog ikke tydelig tegn på, at det i særlig grad er de mindre alvorlige former for kriminalitet, der er mindsket meget siden 2006.

#### 4. Udviklingen i kriminalitet blandt drenge og piger

Faldet i den registrerede kriminalitet blandt børn og unge er ikke ligeligt fordelt mellem drenge og piger, idet det i højere grad beror på drenge end piger. Mens drenges kriminalitet er mindsket med 32 pct. fra 2001 til 2012, er pigernes mindsket med 5 pct. Alene fra 2006 til 2012 er drengenes kriminalitet reduceret med 48 pct. og pigernes med 29 pct.

Figur 5. Antal forhold, hvor børn er mistænkt, samt antal sigtelser mod unge under 18 år fordelt efter køn, 2001-2012.

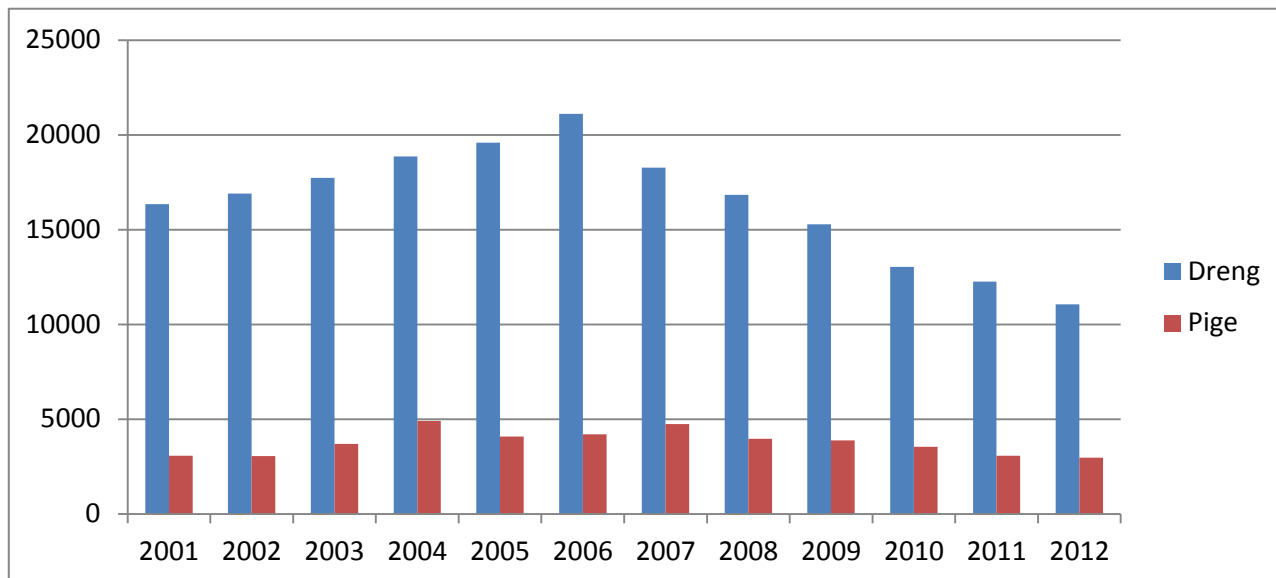

Udviklingen er vist i figur 5, der også illustrerer, at som følge af det nævnte udviklingsmønster er forskellen mellem piger og drenges kriminalitetsfrekvens blevet mindre i løbet af perioden. Mens 16 pct. af den samlede registrerede børne- og ungdomskriminalitet i 2001 blev begået af piger, var denne andel i 2012 vokset til 21 pct.

I øvrigt skal nævnes, at pigernes kriminalitet er domineret af butikstyverier – næsten to tredjedele er butikstyverier og andre simple tyverier – mens drengene i betydeligt højere grad end piger begår indbrud, brugstyverier og hærværk.

## 5. Udviklingen i tilgang og recidiv

Spørgsmålet er, om nedgangen i antallet af mistanker og sigtelser vedrørende børn og unge beror på, at færre børn og unge årligt kommer i kontakt med politiet, eller om det skyldes, at færre af dem mistænkes eller sigtes for mere end én lovovertrædelse i løbet af året.

*Tabel 1. Andelen af børn og unge under 18 år, der årligt mistænkes/sigtes for en straffelovsovertrædelse, samt antal mistanker/sigtelser pr. person pr. år, 2006-2012.*

|                             | 2006  | 2007  | 2008  | 2009  | 2010  | 2011  | 2012  |
|-----------------------------|-------|-------|-------|-------|-------|-------|-------|
| <b>Andel registrerede</b>   | 2,5 % | 2,1 % | 1,9 % | 1,7 % | 1,5 % | 1,5 % | 1,3 % |
| <b>Antal forhold pr. år</b> | 1,9   | 2,0   | 2,0   | 2,0   | 2,0   | 1,9   | 2,0   |

Som det ses af tabel 1, så falder andelen af børn og unge, der mistænkes eller sigtes for en straffelovsovertrædelse, fra 2,5 pct. i 2006 til 1,3 pct. i 2012, mens antallet af forhold, den enkelte mistænkes eller sigtes for pr. år, er ret uforandret i perioden. Mindskningen i den registrerede kriminalitet beror således alene på, at politiet gennem årene er kommet i kontakt med færre og færre børn og unge på grund af kriminalitet.

Denne udvikling kan også illustreres ved at se på, hvor stor en andel af de forskellige årgange der kommer i kontakt med politiet som følge af kriminalitet frem til henholdsvis 14- og 17-års alderen, jf. tabel 2. Her er det altså ikke spørgsmålet om andel *årlige* registrerede, men andel registrerede af en fødselsårgang frem til en vis alder, dvs. som kriminalitetsbelastningen i forskellige fødselskohorter.

*Tabel 2. Andelen af børn og unge, der frem til og med henholdsvis deres 14. og 17. leveår mistænkes/sigtes for en straffelovsovertrædelse fordelt efter fødselsårgang.*

| Fødselsårgang | Til og med 14 år | Til og med 17 år |
|---------------|------------------|------------------|
| <b>1991</b>   | 5,2 %            | 11,1 %           |
| <b>1992</b>   | 5,3 %            | 10,8 %           |
| <b>1993</b>   | 4,9 %            | 9,8 %            |
| <b>1994</b>   | 4,5 %            | 9,1 %            |
| <b>1995</b>   | 3,9 %            | 8,2 %            |
| <b>1996</b>   | 3,4 %            |                  |
| <b>1997</b>   | 2,9 %            |                  |
| <b>1998</b>   | 2,4 %            |                  |

Som det ses af tabel 2, ses mindsningen i kriminalitetsbelastningen allerede ved de tidligste fødselsårgange. Andelen, der er registreret frem til og med det 14. år, er ganske vist ret ensartet for dem, der er født i 1991 og i 1992, men der er færre af dem, der er født i 1992, end af dem, der er født i 1991, der er registreret frem til og med deres 17. år. For de efterfølgende fødselsårgange er mindsningen i kriminalitetsbelastningen tydeligere, idet mindsningen frem og til med det 14. år

er på omkring 0,5 procentpoint pr. følgende fødselskohort, mens den er på næsten 1 procentpoint frem til og med det 17. år.

Andelen af børn, der registreres som mistænkte for en straffelovsovertrædelse, inden de fylder 15 år, er således mere end halveret fra fødselsårgangene 1991-92 til fødselsårgang 1998, mens andelen af sigtede frem til og med det 17 år er mindsket med mere end en fjerdedel fra fødselsårgang 1991 til årgang 1996.

Spørgsmålet om recidiv er også undersøgt, for selv om antallet af lovovertrædelser pr. år pr. barn som nævnt er uforandret, så kan der godt være sket en ændring i andelen, der begår ny kriminalitet efter en længere tid. Dette er undersøgt ved at se på, hvor mange af dem, der er registreret for kriminalitet et givet år, som igen registreres for kriminalitet i løbet af et af de næstfølgende to år.

*Figur 6. Andel børn og unge, der registreres for ny kriminalitet i løbet af to år efter en mistanke/sigtelse. Procent.*

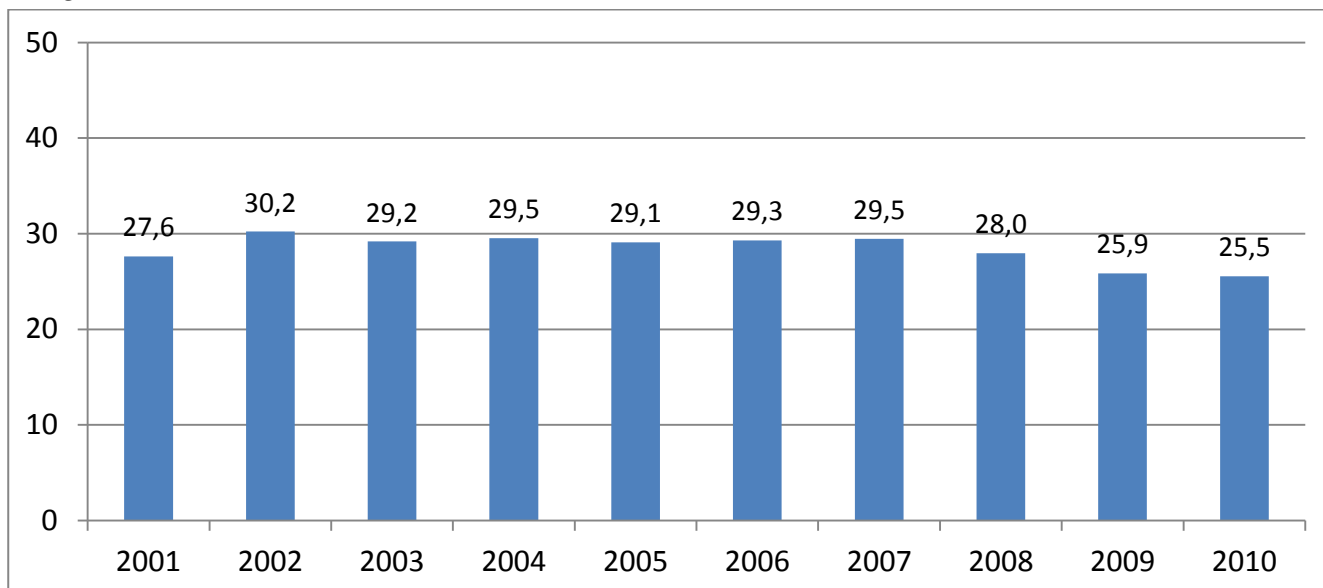

Resultatet af denne analyse er vist i figur 6. Det ses, at recidivprocenten er ret ensartet de fleste år. Det er alene dem, der er registreret første gang i 2009 eller 2010, som har en lidt lavere recidivprocent end dem, der er registreret i de tidligere år. Forskellen mellem recidivprocenten i 2006 og 2010 er på 13 pct. En faldende recidivprocent bidrager således noget til den faldende børne- og ungdomskriminalitet, men den bidrager betydeligt mindre end faldet i antallet af børn og unge, som registreres for kriminalitet.

## **6. Bymæssighed**

At kriminalitet er mere udbredt i større byer end på landet, er en gammel kriminologisk travet. Hvorvidt udviklingen i den registrerede børne- og ungdomskriminalitet også er forskellig i storbyer

og på landet, kan ikke undersøges direkte, idet undersøgelsen alene omfatter oplysninger om, hvilken kommune den mistænkte/sigtede bor i, og ikke om vedkommende bor i en by eller på landet inden for kommunegrænserne. Det, der derimod er muligt at undersøge, er udviklingen i forhold til boligområdets *urbaniseringsgrad*. Urbaniseringsgraden fortæller, hvor stor en del af kommunens befolkning der bor i byer. Urbaniseringsgraden varierer mellem 0 og 1000, hvor eksempelvis 600 betyder, at for hver 1000 indbyggere i kommunen bor 600 af dem i et bysamfund, mens en urbaniseringsgrad på 1000 betyder, at alle kommunens indbyggere bor i byer.<sup>13</sup>

*Tabel 3. Fordelingen af kommuner på de forskellige grupper af urbaniseringsgrad.*

| Lav urbaniseringsgrad (< 750) | Mellem urbaniseringsgrad (751-900) | Høj urbaniseringsgrad (> 900) |
|-------------------------------|------------------------------------|-------------------------------|
| Samsø                         | Lejre                              | Halsnæs                       |
| Nordfyns                      | Skive                              | Egedal                        |
| Langeland                     | Kerteminde                         | Aalborg                       |
| Læsø                          | Struer                             | Allerød                       |
| Morsø                         | Favrskov                           | Fredensborg                   |
| Rebild                        | Viborg                             | Roskilde                      |
| Odsherred                     | Nyborg                             | Fredericia                    |
| Stevns                        | Middelfart                         | Helsingør                     |
| Ærø                           | Ringsted                           | Solrød                        |
| Thisted                       | Haderslev                          | Høje-Taastrup                 |
| Lemvig                        | Holbæk                             | Odense                        |
| Syddjurs                      | Næstved                            | Århus                         |
| Assens                        | Aabenraa                           | Ishøj                         |
| Lolland                       | Billund                            | Furesø                        |
| Guldborgsund                  | Vejle                              | Hørsholm                      |
| Vejen                         | Ikast-Brande                       | Dragør                        |
| Hedensted                     | Svendborg                          | Rudersdal                     |
| Faaborg-Midtfyn               | Skanderborg                        | Greve                         |
| Vesthimmerlands               | Gribskov                           | Ballerup                      |
| Varde                         | Holstebro                          | København                     |
| Tønder                        | Slagelse                           | Frederiksberg                 |
| Ringkøbing-Skjern             | Silkeborg                          | Tårnby                        |
| Brønderslev                   | Herning                            | Albertslund                   |
| Kalundborg                    | Horsens                            | Brøndby                       |
| Vordingborg                   | Kolding                            | Gentofte                      |
| Jammerbugt                    | Randers                            | Gladsaxe                      |
| Sorø                          | Sønderborg                         | Glostrup                      |
| Norddjurs                     | Frederikshavn                      | Herlev                        |
| Odder                         | Frederikssund                      | Hvidovre                      |
| Faxe                          | Køge                               | Lyngby-Tårnbæk                |
| Mariagerfjord                 | Esbjerg                            | Rødovre                       |
| Hjørring                      | Hillerød                           | Vallensbæk                    |
| Bornholm                      | Fanø                               |                               |

<sup>13</sup> En by er defineret som en bebyggelse med mindst 200 indbyggere, hvor afstanden mellem husene ikke overstiger 200 m, medmindre afstanden skyldes offentlige anlæg.

For at undersøge betydningen af urbaniseringsgraden er kommunerne delt de op i tre lige store grupper efter deres urbaniseringsgrad, jf. tabel 3. Gruppen med den mindste urbanisering har en maksimal urbaniseringsgrad på 750, den mellemste gruppe har en urbaniseringsgrad på mellem 751 og 900, mens gruppen med den højeste urbanisering har en urbaniseringsgrad på over 900.

Der findes ikke tilgængelige data om kommunernes urbaniseringsgrad senere end 2007. Det kan ikke udelukkes, at der er sket forskydninger i urbaniseringsgraden siden da, men forskydningerne er næppe meget store, så derfor antages det, at målet fra 2007 er brugbart.

Af figur 7 ses, at kommuner med den laveste urbaniseringsgrad som forventet har det laveste niveau i antal mistanker/sigtelser mod børn og unge under 18 år. I forhold til kommuner med det mellemste urbaniseringsniveau er forskellen dog ret begrænset. Kommuner med den højeste urbaniseringsgrad adskiller sig derimod markant fra de øvrige. Det gælder især i den første del af den undersøgte periode. I 2001 er der relativt set 97 pct. flere mistanker/sigtelser mod børn og unge under 18 år i kommuner med høj urbaniseringsgrad i forhold til kommuner med lav urbaniseringsgrad og 55 pct. flere end i kommuner, der ligger der imellem. Disse forskelle ændrer sig i løbet af perioden, så der i 2012 er 40 pct. flere mistanker/sigtelser i kommuner med høj urbaniseringsgrad end i kommuner med lav urbaniseringsgrad og 32 pct. flere end i kommuner med et mellemniveau urbaniseringsmæssigt.

Figur 7. Antal mistanker/sigtelser mod børn og unge under 18 år pr. 1000 10-17-årige fordelt efter urbaniseringsgrad, 2001-2012.

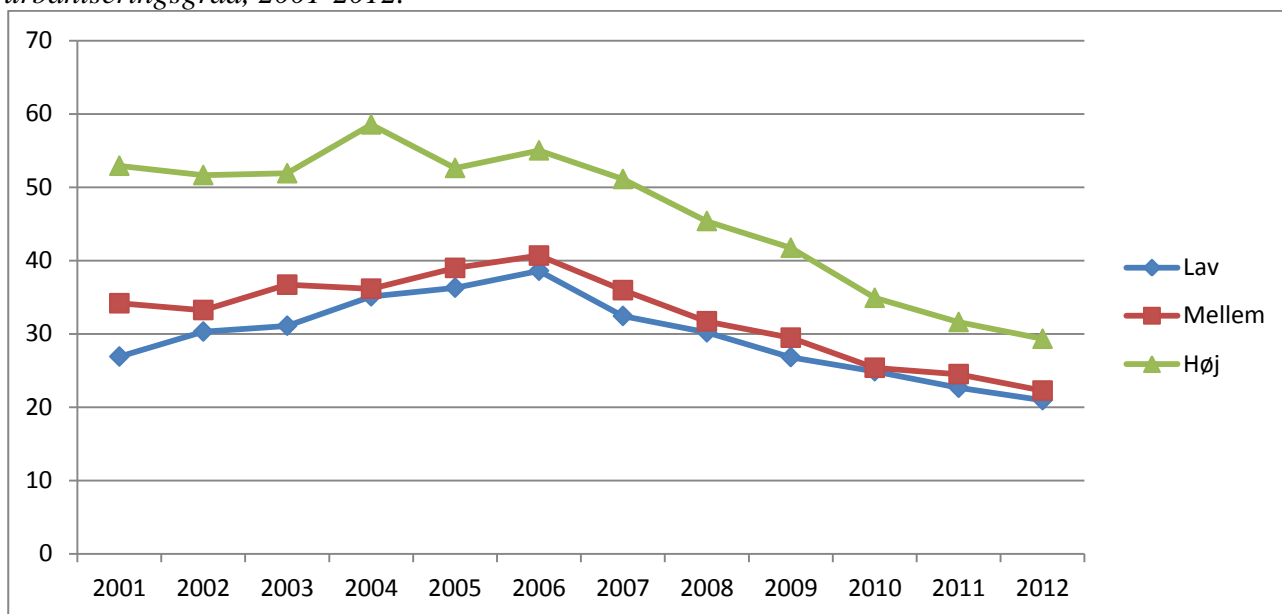

Figur 8 viser samme udvikling, men baseret på indekstal. Figuren tydeliggør, at mens der for kommuner med en lav urbaniseringsgrad har været en ret betydelig vækst i antallet af mistanker og sigtelser frem mod 2006 (på 44 pct.), har der for kommuner med mellemste urbaniseringsgrad været en mindre vækst (på 19 pct.) og slet ingen vækst for kommuner med en høj urbaniseringsgrad. Fra 2006 til 2012 er udviklingen i de tre kommunegrupper derimod ret ensartet: et fald på 46 pct. i antal

mistanker og sigtelser mod børn og unge under 18 år i kommuner med lav urbaniseringsgrad, et fald på 45 pct. for kommuner med mellemste urbaniseringsgrad og på 47 pct. for kommuner med den højeste urbaniseringsgrad.

Figur 8. Antal mistanker/sigtelser mod børn og unge under 18 år pr. 1000 10-17-årige fordelt efter urbaniseringsgrad, 2001-2012. Indeks 2001=100.

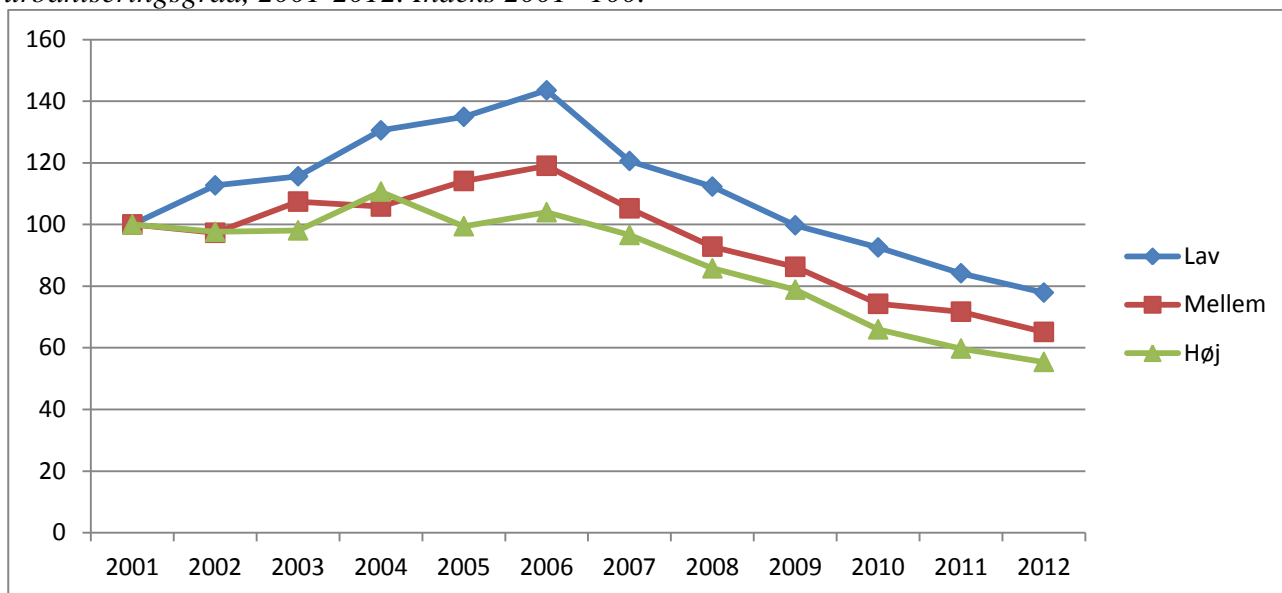

Generelt tyder udviklingsanalyserne på en konvergerende tendens: Afstanden mellem aldersklassernes kriminalitetsfrekvens er mindsket, afstanden mellem hyppigheden af forskellige former for kriminalitet er mindsket, afstanden mellem pigers og drenges kriminalitetshyppighed er mindsket, og afstanden mellem områder med høj og lav urbaniseringsgrad er ligeledes mindsket.

## 7. Udviklingen i de enkelte kommuner

I det følgende belyses udviklingen i de enkelte kommuner. Oplysningen angår den kommune, hvor den mistænkte/sigtede bor, hvilket ikke nødvendigvis er den kommune, hvor lovovertrædelsen har fundet sted. Det er således godt en tredjedel af lovovertrædelserne, der er begået i en anden kommune end der, hvor den formodede gerningsmand bor.

I forbindelse med kommunalreformen i 2007 er der sket en sammenlægning af en række kommuner, men for at kunne vise udviklingen i kommunerne fra 2001 til 2012 er det nødvendigt at operere med samme kommuneopdeling i hele perioden. Det er i langt de fleste tilfælde uproblematisk, idet størstedelen af de gamle kommuner i deres helhed er blevet lagt sammen til nye kommuner. Det er derfor let at "oversætte" fra gamle til nye kommuner.

Der er imidlertid 12 af de gamle kommuner, som er blevet delt mellem flere af de nye kommuner. I disse tilfælde er det valgt at placere den gamle kommune sammen med den af de nye kommuner, som har modtaget den største del af indbyggerne fra den gamle kommune. Det volder næppe store

problemer i forhold til resultatet, da det typisk er en markant majoritet af kommunernes indbyggere – mindst tre ud af fire – der er gået til én af de nye kommuner. En undtagelse er Sønderhald Kommune, hvor 47 pct. af kommunens befolkning blev en del af den nye Norddjurs Kommune, mens 53 pct. blev en del af Randers Kommune. Da Sønderhald er en ret lille kommune, drejer det sig imidlertid om få sigtelser eller mistanker, der på denne måde placeres forkert – der var i alt 6 mistanker/sigtelser i Sønderhald i perioden 2001-2006.

Af tabel 4 ses, hvordan de 12 kommuner, som er blevet delt i forbindelse med kommunalreformen, er fordelt i denne undersøgelse.

*Tabel 4. Kommuner, der er delt ved kommunalreformen, efter nyt og gammelt kommunenavn.*

| <b>Gammel kommune</b>   | <b>Ny kommune</b>       |
|-------------------------|-------------------------|
| Slangerup kommune       | Frederikssund kommune   |
| Christiansfeld kommune  | Kolding kommune         |
| Nørre Rangstrup kommune | Tønder kommune          |
| Helle kommune           | Varde kommune           |
| Brædstrup kommune       | Horsens kommune         |
| Egtved kommune          | Vejle kommune           |
| Tørring-Uldum kommune   | Hedensted kommune       |
| Langå kommune           | Randers kommune         |
| Mariager kommune        | Mariagerfjord kommune   |
| Sønderhald kommune      | Randers kommune         |
| Aalestrup kommune       | Vesthimmerlands kommune |
| Nørager kommune         | Rebild kommune          |

For hver enkelt kommune vises på de følgende sider to figurer og én tabel:

- 'Kommunefigur 1' viser udviklingen i det absolutte antal mistanker/sigtelser vedrørende aldersgruppen 10-14 år og aldersgruppen 15-17 år fra 2001-2012.
- 'Kommunefigur 2' viser samme udvikling, men pr. 1000 i aldersgruppen og med indekstal (2001=100).
- 'Kommunetabel 1' viser det antal personer og det antal forhold, der ligger bag figurerne.

I bilagstabel 1 er der for samtlige kommuner vist, hvor stor en andel af henholdsvis 10-14-årige og 15-17-årige, der i 2012 blev registreret for kriminalitet.

Udviklingen i de enkelte kommuner kommenteres i øvrigt ikke. Dog bemærkes kort, hvad der ligger bag de særligt store udsving, der enkelte år viser sig i nogle af kommunerne (se note under kommunetabellen).



## 7.1 Københavns Kommune

Kommunefigur 1. Udviklingen i antal mistanker og sigtelser mod børn og unge under 18 år fordelt efter aldersgruppe, 2001-2012.

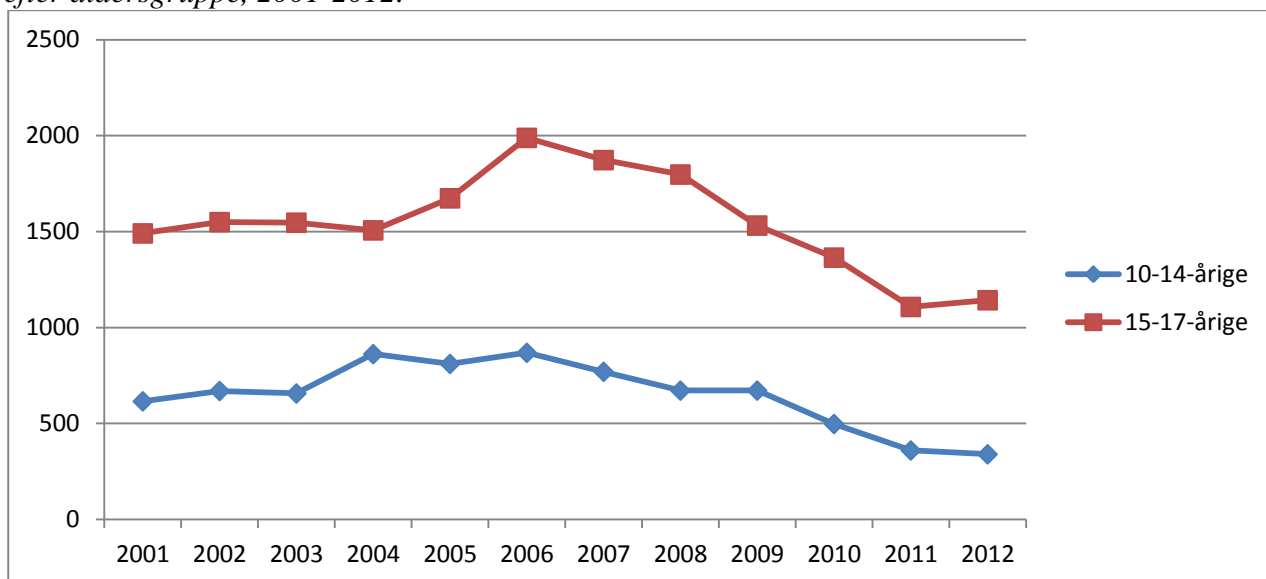

Kommunefigur 2. Udviklingen i antal mistanker og sigtelser mod børn og unge under 18 år pr. 1000 i aldersgruppen fordelt efter aldersgruppe, 2001-2012. Indeks 2001=100.

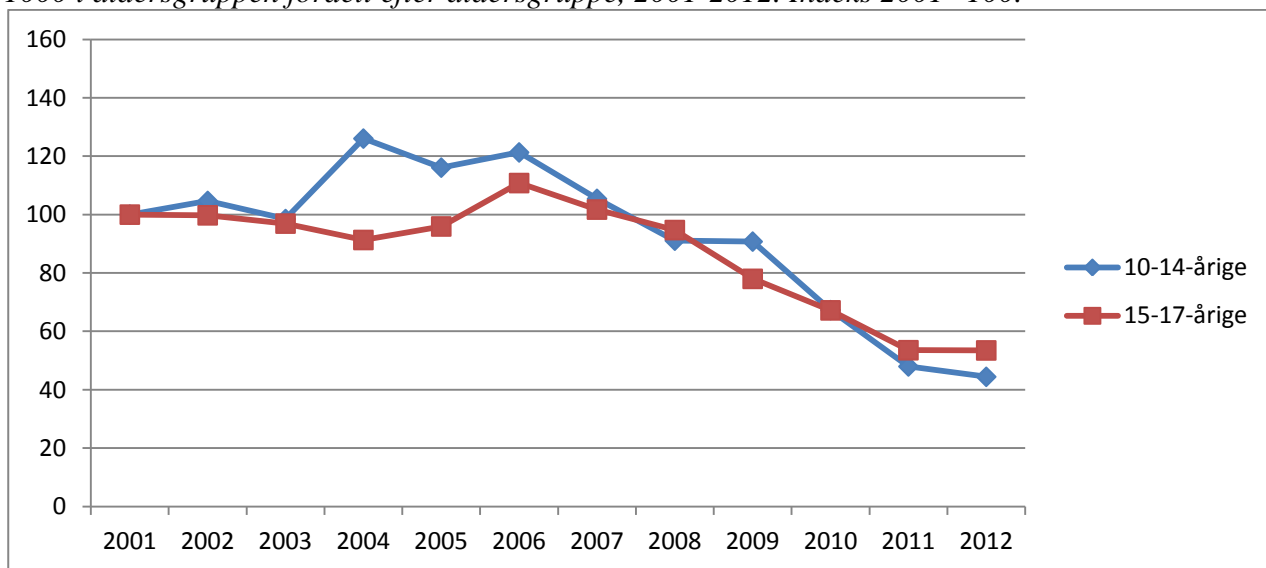

Kommunetabel 1. Antal mistænkte/sigtede personer og antal forhold fordelt efter aldersgruppe, 2001-2012.

|             |          | 2001 | 2002 | 2003 | 2004 | 2005 | 2006 | 2007 | 2008 | 2009 | 2010 | 2011 | 2012 |
|-------------|----------|------|------|------|------|------|------|------|------|------|------|------|------|
| 10-14-årige | Personer | 396  | 349  | 400  | 493  | 457  | 454  | 444  | 411  | 387  | 318  | 234  | 179  |
|             | Forhold  | 616  | 670  | 657  | 862  | 811  | 869  | 770  | 672  | 672  | 498  | 360  | 340  |
| 15-17-årige | Personer | 667  | 619  | 657  | 710  | 766  | 794  | 815  | 784  | 699  | 623  | 494  | 501  |
|             | Forhold  | 1491 | 1550 | 1547 | 1507 | 1674 | 1989 | 1873 | 1798 | 1532 | 1365 | 1108 | 1143 |

## 7.2 Frederiksberg Kommune

Kommunefigur 1. Udviklingen i antal mistanker og sigtelser mod børn og unge under 18 år fordelt efter aldersgruppe, 2001-2012.

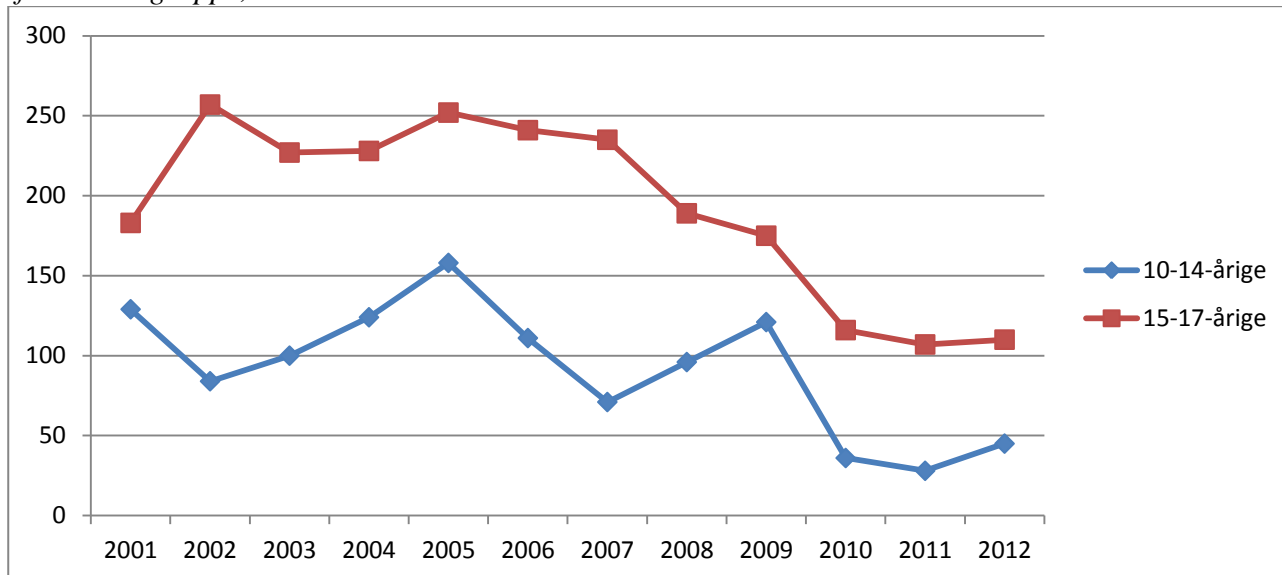

Kommunefigur 2. Udviklingen i antal mistanker og sigtelser mod børn og unge under 18 år pr. 1000 i aldersgruppen fordelt efter aldersgruppe, 2001-2012. Indeks 2001=100.

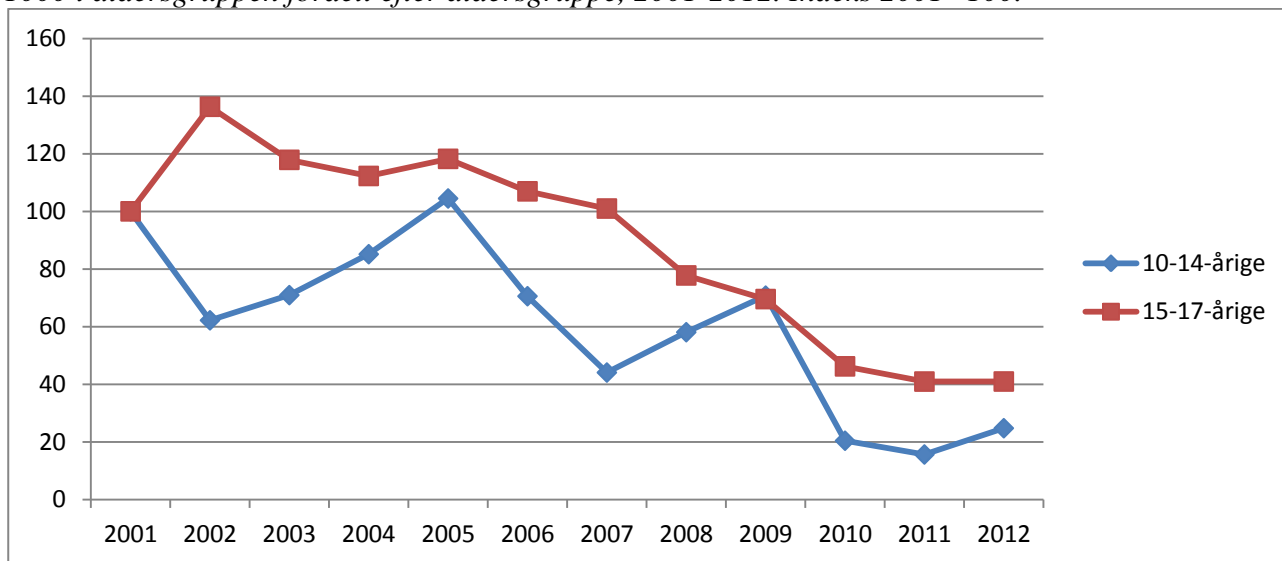

Kommunetabel 1. Antal mistænkte/sigtede personer og antal forhold fordelt efter aldersgruppe, 2001-2012.

|             |          | 2001 | 2002 | 2003 | 2004 | 2005 | 2006 | 2007 | 2008 | 2009 | 2010 | 2011 | 2012 |
|-------------|----------|------|------|------|------|------|------|------|------|------|------|------|------|
| 10-14-årige | Personer | 57   | 38   | 50   | 67   | 79   | 63   | 42   | 56   | 41   | 25   | 21   | 22   |
|             | Forhold  | 129  | 84   | 100  | 124  | 158  | 111  | 71   | 96   | 121  | 36   | 28   | 45   |
| 15-17-årige | Personer | 81   | 85   | 87   | 93   | 119  | 106  | 106  | 86   | 84   | 65   | 45   | 46   |
|             | Forhold  | 183  | 257  | 227  | 228  | 252  | 241  | 235  | 189  | 175  | 116  | 107  | 110  |

### 7.3 Dragør Kommune

Kommunefigur 1. Udviklingen i antal mistanker og sigtelser mod børn og unge under 18 år fordelt efter aldersgruppe, 2001-2012.

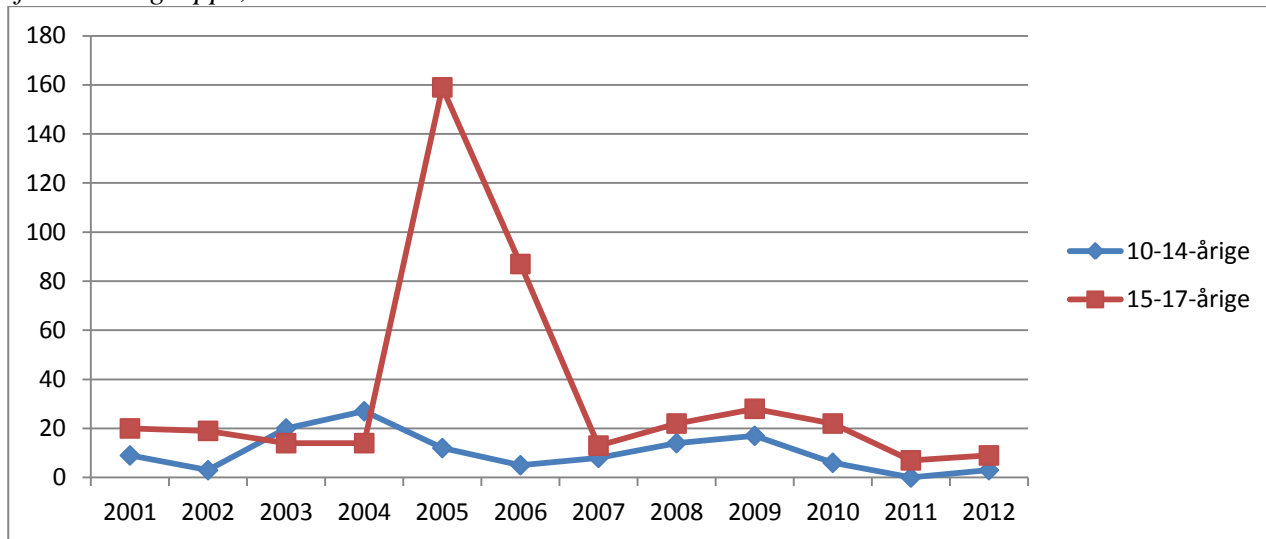

Kommunefigur 2. Udviklingen i antal mistanker og sigtelser mod børn og unge under 18 år pr. 1000 i aldersgruppen fordelt efter aldersgruppe, 2001-2012. Indeks 2001=100.

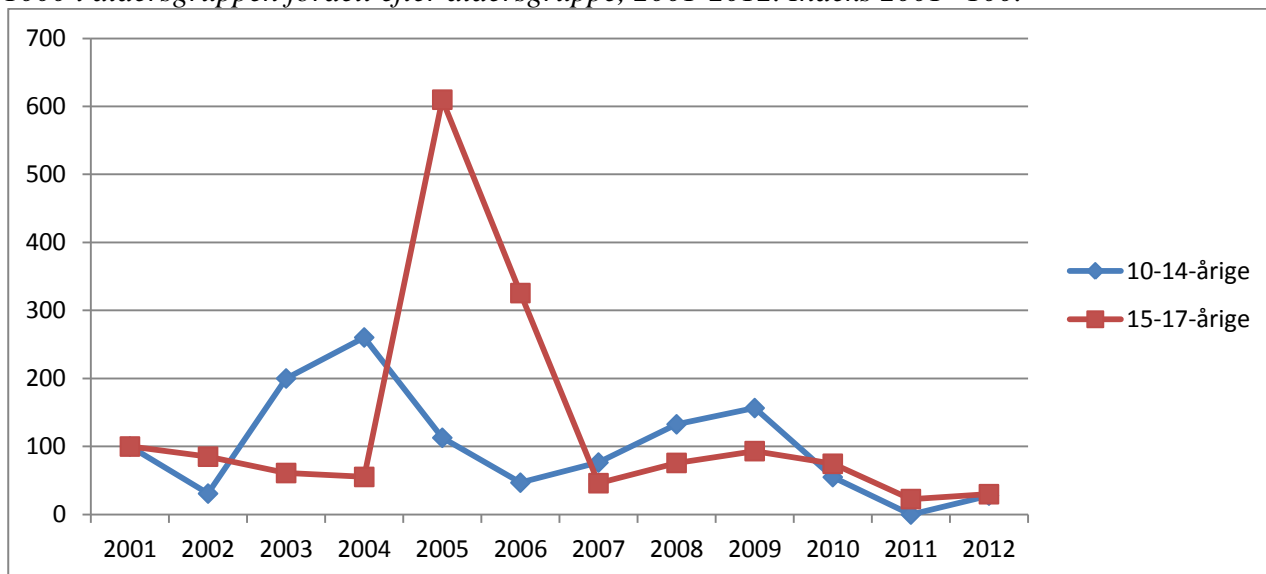

Kommunetabel 1. Antal mistænkte/sigtede personer og antal forhold fordelt efter aldersgruppe, 2001-2012.

|             |          | 2001 | 2002 | 2003 | 2004 | 2005 | 2006 | 2007 | 2008 | 2009 | 2010 | 2011 | 2012 |
|-------------|----------|------|------|------|------|------|------|------|------|------|------|------|------|
| 10-14-årige | Personer | 8    | 3    | 8    | 17   | 9    | 3    | 6    | 11   | 8    | 4    | 0    | 3    |
|             | Forhold  | 9    | 3    | 20   | 27   | 12   | 5    | 8    | 14   | 17   | 6    | 0    | 3    |
| 15-17-årige | Personer | 13   | 13   | 10   | 12   | 17   | 17   | 6    | 10   | 16   | 16   | 6    | 5    |
|             | Forhold  | 20   | 19   | 14   | 14   | 159  | 87   | 13   | 22   | 28   | 22   | 7    | 9    |

De mange forhold i 2005 vedrørende 15-17-årige angår i 135 tilfælde *hærværk*, som blot to personer står for.

## 7.4 Tårnby Kommune

Kommunefigur 1. Udviklingen i antal mistanker og sigtelser mod børn og unge under 18 år fordelt efter aldersgruppe, 2001-2012.



Kommunefigur 2. Udviklingen i antal mistanker og sigtelser mod børn og unge under 18 år pr. 1000 i aldersgruppen fordelt efter aldersgruppe, 2001-2012. Indeks 2001=100.

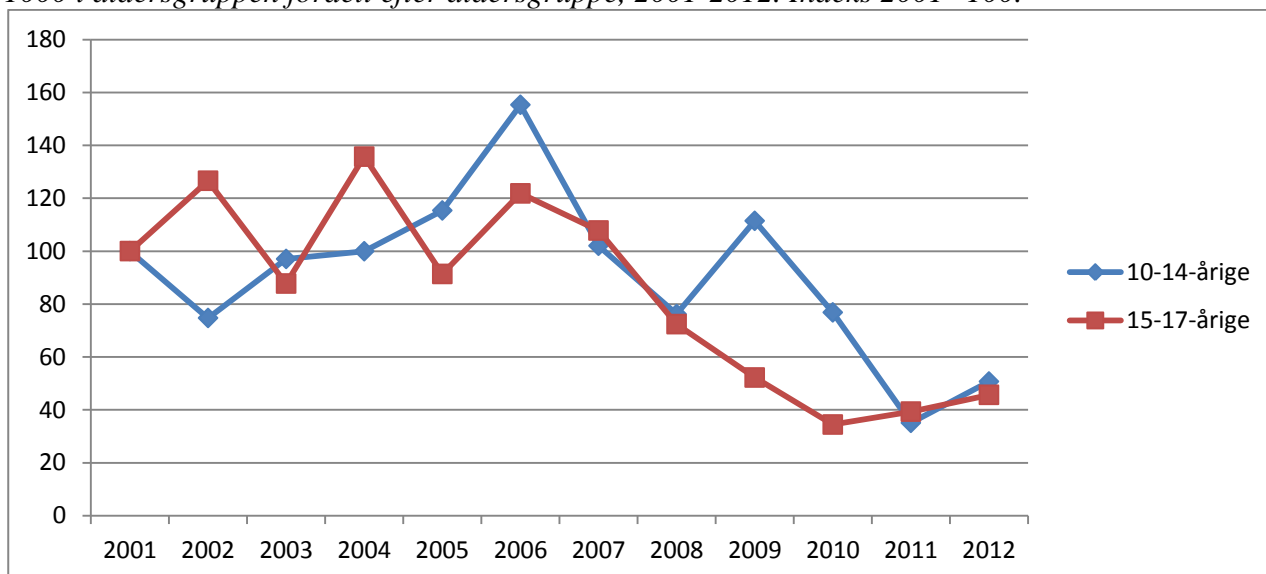

Kommunetabel 1. Antal mistænkte/sigtede personer og antal forhold fordelt efter aldersgruppe, 2001-2012.

|             |          | 2001 | 2002 | 2003 | 2004 | 2005 | 2006 | 2007 | 2008 | 2009 | 2010 | 2011 | 2012 |
|-------------|----------|------|------|------|------|------|------|------|------|------|------|------|------|
| 10-14-årige | Personer | 39   | 21   | 39   | 51   | 53   | 48   | 48   | 30   | 48   | 32   | 21   | 26   |
|             | Forhold  | 63   | 48   | 64   | 66   | 80   | 108  | 73   | 53   | 79   | 53   | 24   | 34   |
| 15-17-årige | Personer | 48   | 67   | 70   | 71   | 79   | 82   | 74   | 56   | 47   | 32   | 31   | 30   |
|             | Forhold  | 116  | 151  | 111  | 183  | 126  | 175  | 151  | 104  | 76   | 53   | 60   | 71   |

## 7.5 Albertslund Kommune

Kommunefigur 1. Udviklingen i antal mistanker og sigtelser mod børn og unge under 18 år fordelt efter aldersgruppe, 2001-2012.

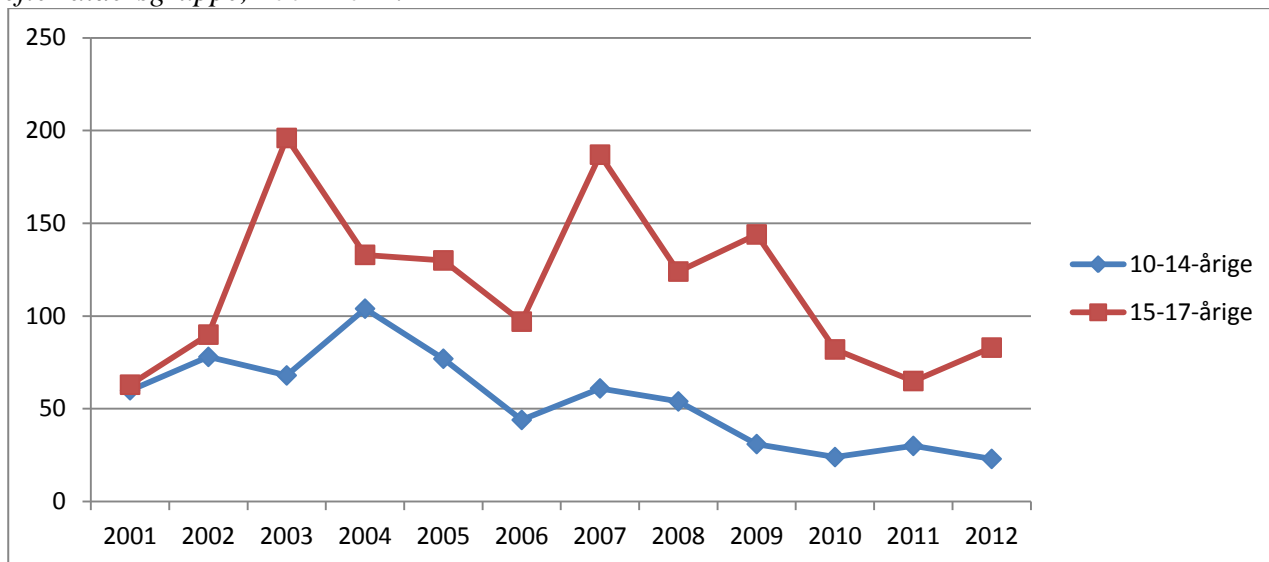

Kommunefigur 2. Udviklingen i antal mistanker og sigtelser mod børn og unge under 18 år pr. 1000 i aldersgruppen fordelt efter aldersgruppe, 2001-2012. Indeks 2001=100.

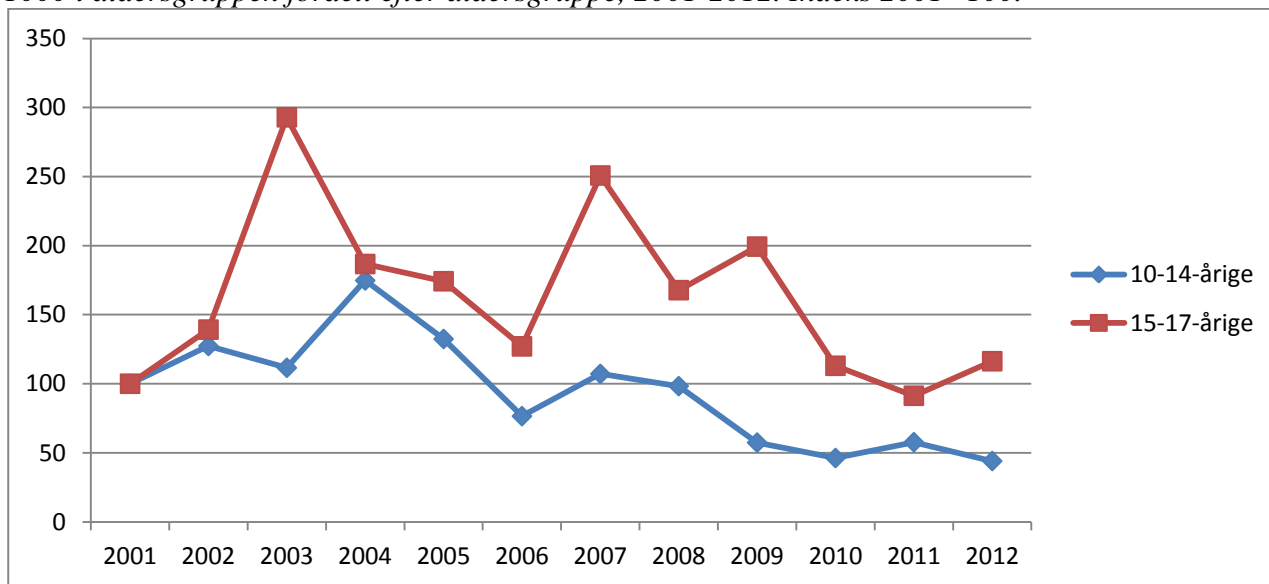

Kommunetabel 1. Antal mistænkte/sigtede personer og antal forhold fordelt efter aldersgruppe, 2001-2012.

|             |          | 2001 | 2002 | 2003 | 2004 | 2005 | 2006 | 2007 | 2008 | 2009 | 2010 | 2011 | 2012 |
|-------------|----------|------|------|------|------|------|------|------|------|------|------|------|------|
| 10-14-årige | Personer | 22   | 35   | 27   | 47   | 31   | 29   | 35   | 38   | 21   | 18   | 21   | 20   |
|             | Forhold  | 60   | 78   | 68   | 104  | 77   | 44   | 61   | 54   | 31   | 24   | 30   | 23   |
| 15-17-årige | Personer | 31   | 44   | 57   | 55   | 59   | 48   | 74   | 66   | 61   | 49   | 41   | 49   |
|             | Forhold  | 63   | 90   | 196  | 133  | 130  | 97   | 187  | 124  | 144  | 82   | 65   | 83   |

## 7.6 Ballerup Kommune

Kommunefigur 1. Udviklingen i antal mistanker og sigtelser mod børn og unge under 18 år fordelt efter aldersgruppe, 2001-2012.

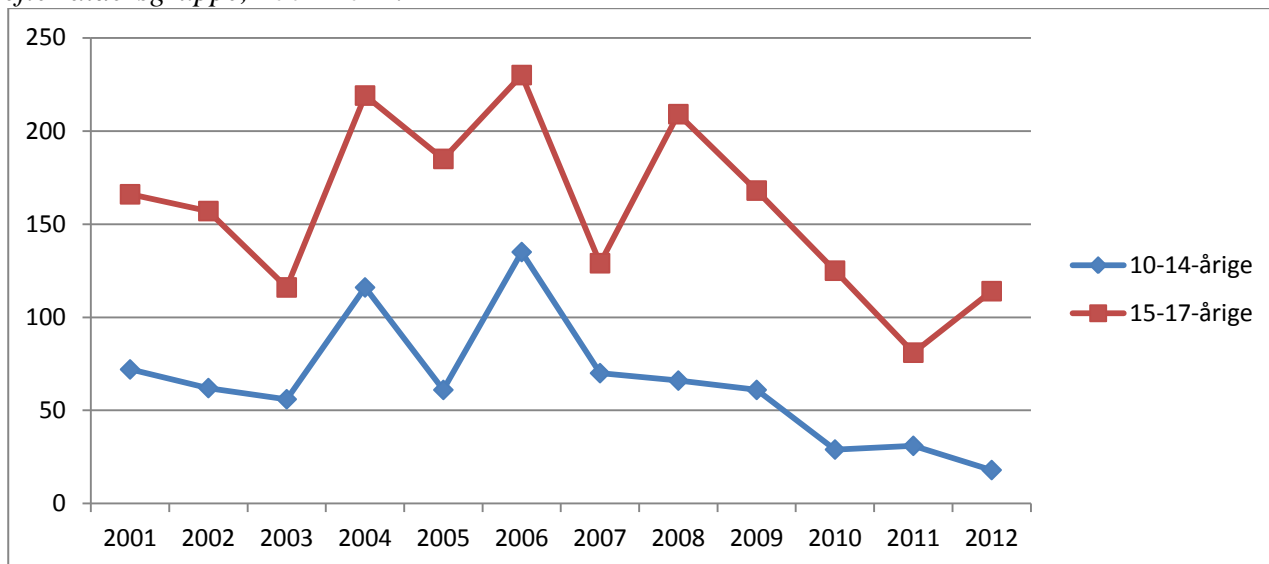

Kommunefigur 2. Udviklingen i antal mistanker og sigtelser mod børn og unge under 18 år pr. 1000 i aldersgruppen fordelt efter aldersgruppe, 2001-2012. Indeks 2001=100.

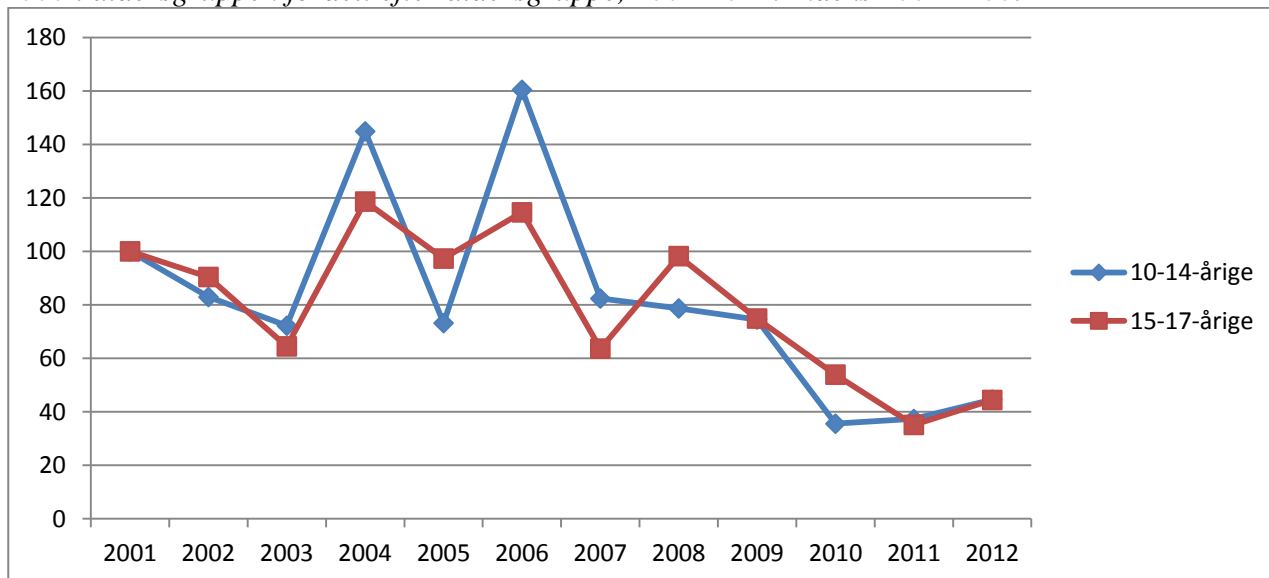

Kommunetabel 1. Antal mistænkte/sigtede personer og antal forhold fordelt efter aldersgruppe, 2001-2012.

|             |          | 2001 | 2002 | 2003 | 2004 | 2005 | 2006 | 2007 | 2008 | 2009 | 2010 | 2011 | 2012 |
|-------------|----------|------|------|------|------|------|------|------|------|------|------|------|------|
| 10-14-årige | Personer | 45   | 34   | 43   | 70   | 43   | 55   | 43   | 47   | 31   | 18   | 16   | 16   |
|             | Forhold  | 72   | 62   | 56   | 116  | 61   | 135  | 70   | 66   | 61   | 29   | 31   | 18   |
| 15-17-årige | Personer | 72   | 87   | 57   | 84   | 90   | 95   | 61   | 74   | 60   | 70   | 46   | 58   |
|             | Forhold  | 166  | 157  | 116  | 219  | 185  | 230  | 129  | 209  | 168  | 125  | 81   | 114  |

## 7.7 Brøndby Kommune

Kommunefigur 1. Udviklingen i antal mistanker og sigtelser mod børn og unge under 18 år fordelt efter aldersgruppe, 2001-2012.

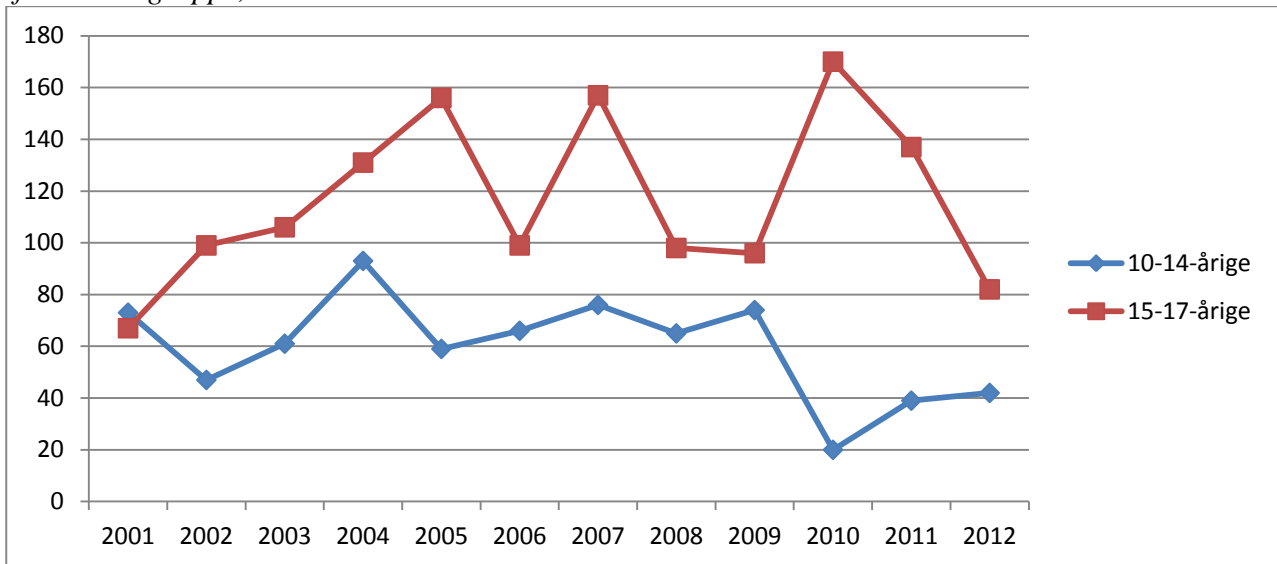

Kommunefigur 2. Udviklingen i antal mistanker og sigtelser mod børn og unge under 18 år pr. 1000 i aldersgruppen fordelt efter aldersgruppe, 2001-2012. Indeks 2001=100.

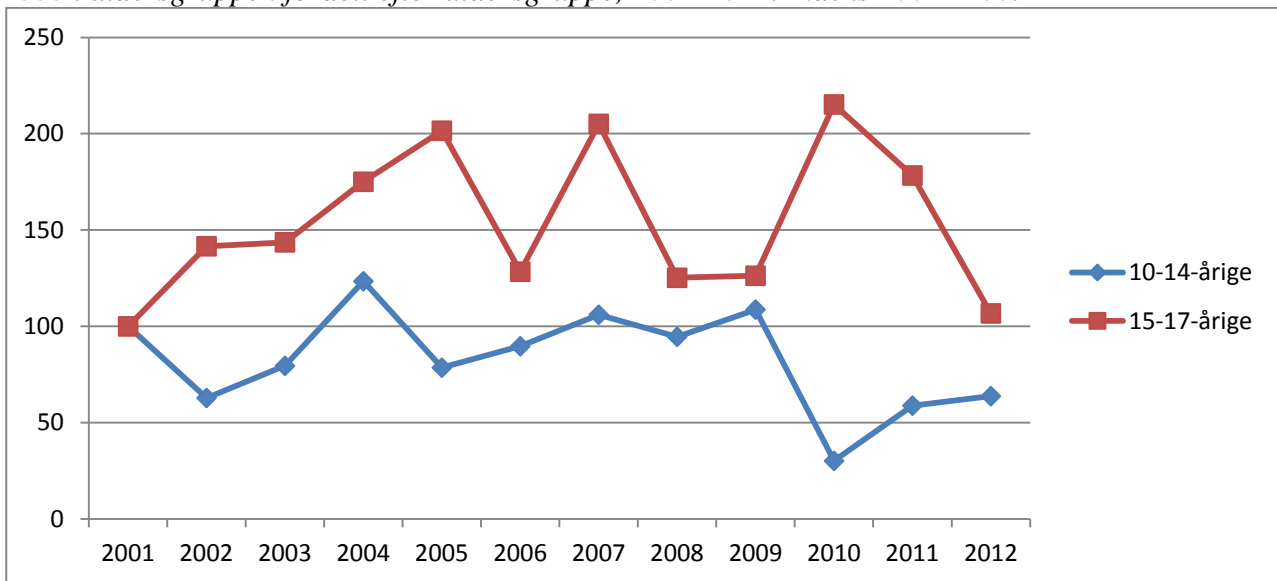

Kommunetabel 1. Antal mistænkte/sigtede personer og antal forhold fordelt efter aldersgruppe, 2001-2012.

|             |          | 2001 | 2002 | 2003 | 2004 | 2005 | 2006 | 2007 | 2008 | 2009 | 2010 | 2011 | 2012 |
|-------------|----------|------|------|------|------|------|------|------|------|------|------|------|------|
| 10-14-årige | Personer | 44   | 25   | 49   | 50   | 41   | 39   | 46   | 43   | 34   | 16   | 24   | 30   |
|             | Forhold  | 73   | 47   | 61   | 93   | 59   | 66   | 76   | 65   | 74   | 20   | 39   | 42   |
| 15-17-årige | Personer | 44   | 47   | 54   | 65   | 66   | 49   | 59   | 62   | 61   | 81   | 68   | 48   |
|             | Forhold  | 67   | 99   | 106  | 131  | 156  | 99   | 157  | 98   | 96   | 170  | 137  | 82   |

## 7.8 Gentofte Kommune

Kommunefigur 1. Udviklingen i antal mistanker og sigtelser mod børn og unge under 18 år fordelt efter aldersgruppe, 2001-2012.

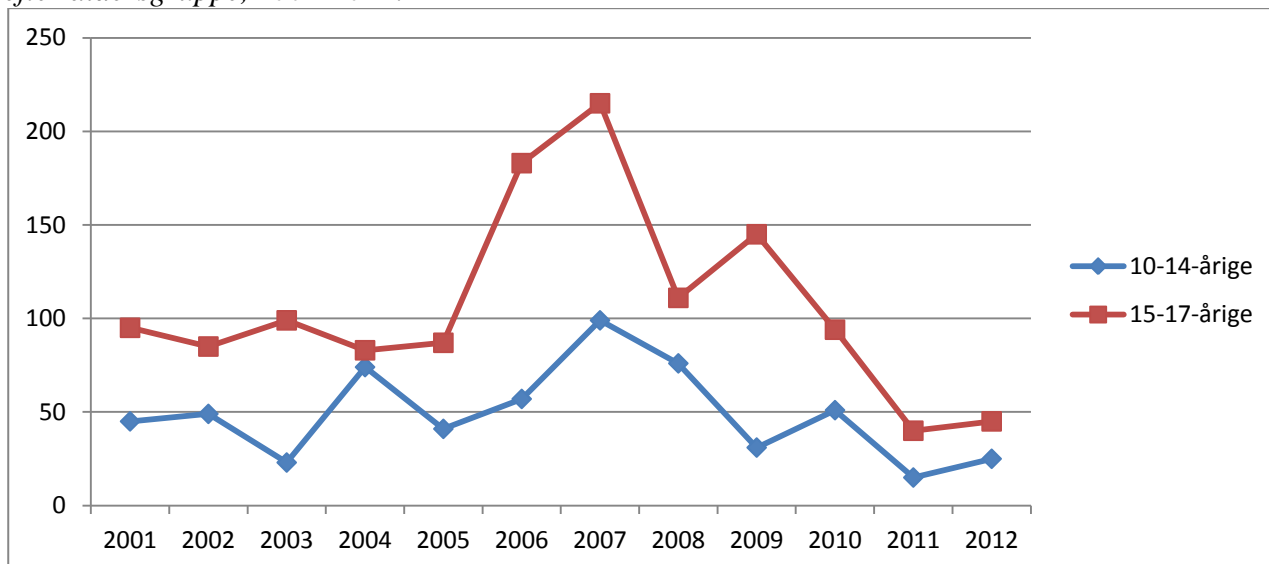

Kommunefigur 2. Udviklingen i antal mistanker og sigtelser mod børn og unge under 18 år pr. 1000 i aldersgruppen fordelt efter aldersgruppe, 2001-2012. Indeks 2001=100.

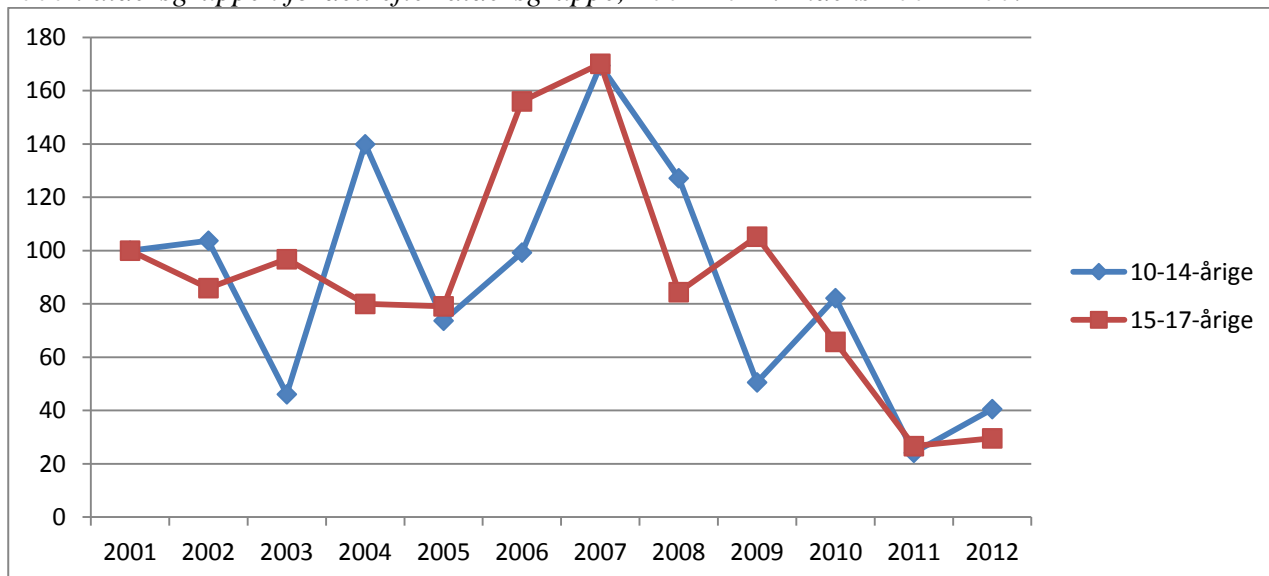

Kommunetabel 1. Antal mistænkte/sigtede personer og antal forhold fordelt efter aldersgruppe, 2001-2012.

|             |          | 2001 | 2002 | 2003 | 2004 | 2005 | 2006 | 2007 | 2008 | 2009 | 2010 | 2011 | 2012 |
|-------------|----------|------|------|------|------|------|------|------|------|------|------|------|------|
| 10-14-årige | Personer | 27   | 37   | 19   | 57   | 31   | 30   | 46   | 34   | 25   | 18   | 9    | 11   |
|             | Forhold  | 45   | 49   | 23   | 74   | 41   | 57   | 99   | 76   | 31   | 51   | 15   | 25   |
| 15-17-årige | Personer | 51   | 51   | 46   | 48   | 58   | 82   | 75   | 62   | 66   | 54   | 28   | 35   |
|             | Forhold  | 95   | 85   | 99   | 83   | 87   | 183  | 215  | 111  | 145  | 94   | 40   | 45   |



## 7.9 Gladsaxe Kommune

Kommunefigur 1. Udviklingen i antal mistanker og sigtelser mod børn og unge under 18 år fordelt efter aldersgruppe, 2001-2012.

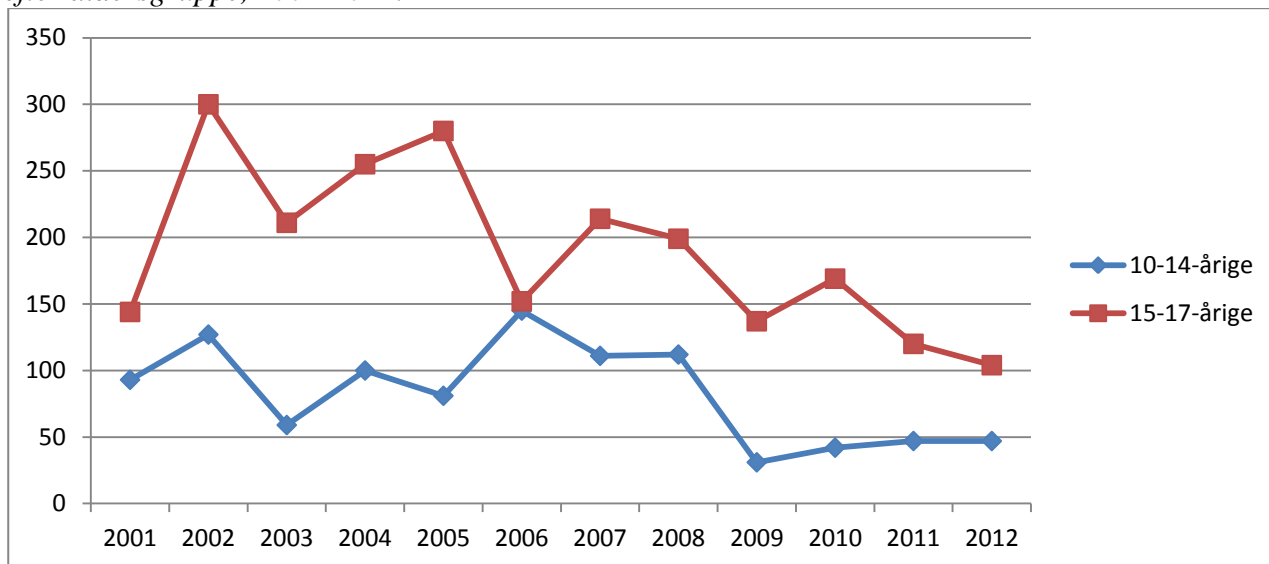

Kommunefigur 2. Udviklingen i antal mistanker og sigtelser mod børn og unge under 18 år pr. 1000 i aldersgruppen fordelt efter aldersgruppe, 2001-2012. Indeks 2001=100.

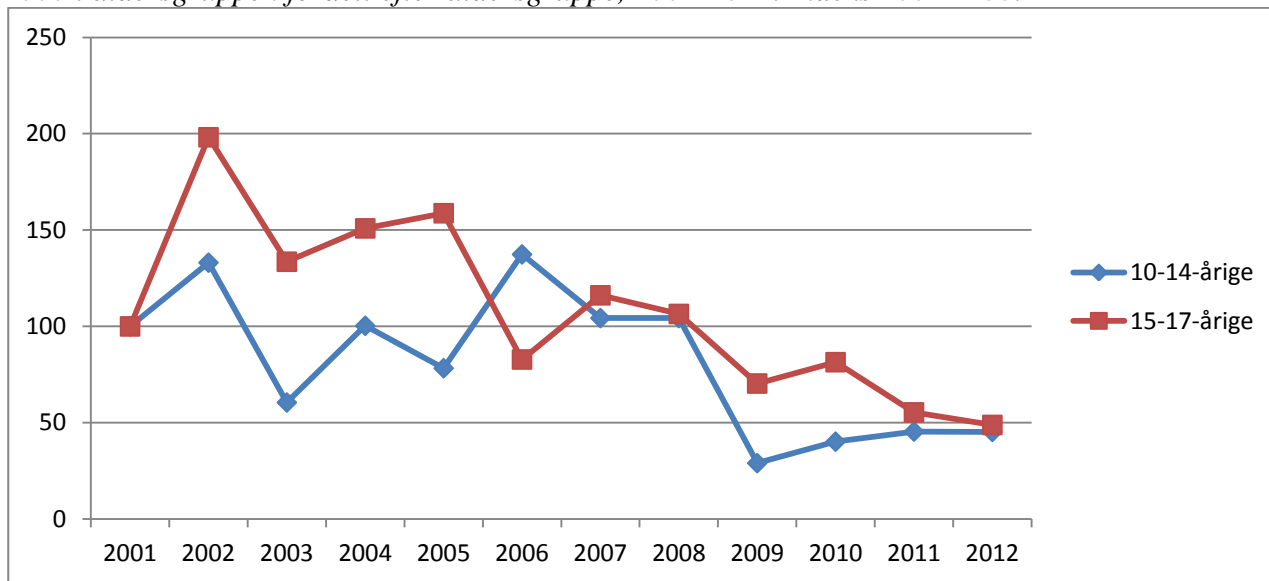

Kommunetabel 1. Antal mistænkte/sigtede personer og antal forhold fordelt efter aldersgruppe, 2001-2012.

|             |          | 2001 | 2002 | 2003 | 2004 | 2005 | 2006 | 2007 | 2008 | 2009 | 2010 | 2011 | 2012 |
|-------------|----------|------|------|------|------|------|------|------|------|------|------|------|------|
| 10-14-årige | Personer | 49   | 58   | 33   | 65   | 48   | 60   | 55   | 54   | 23   | 26   | 24   | 21   |
|             | Forhold  | 93   | 127  | 59   | 100  | 81   | 145  | 111  | 112  | 31   | 42   | 47   | 47   |
| 15-17-årige | Personer | 78   | 101  | 102  | 103  | 94   | 73   | 104  | 98   | 66   | 75   | 70   | 43   |
|             | Forhold  | 144  | 300  | 211  | 255  | 280  | 152  | 214  | 199  | 137  | 169  | 120  | 104  |

## 7.10 Glostrup Kommune

Kommunefigur 1. Udviklingen i antal mistanker og sigtelser mod børn og unge under 18 år fordelt efter aldersgruppe, 2001-2012.

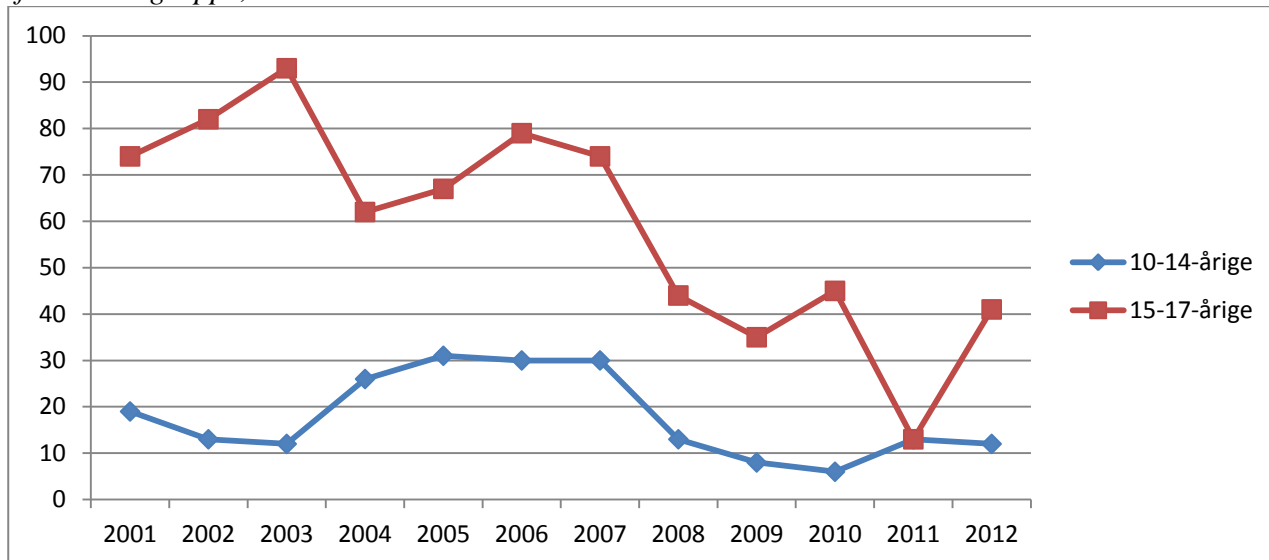

Kommunefigur 2. Udviklingen i antal mistanker og sigtelser mod børn og unge under 18 år pr. 1000 i aldersgruppen fordelt efter aldersgruppe, 2001-2012. Indeks 2001=100.

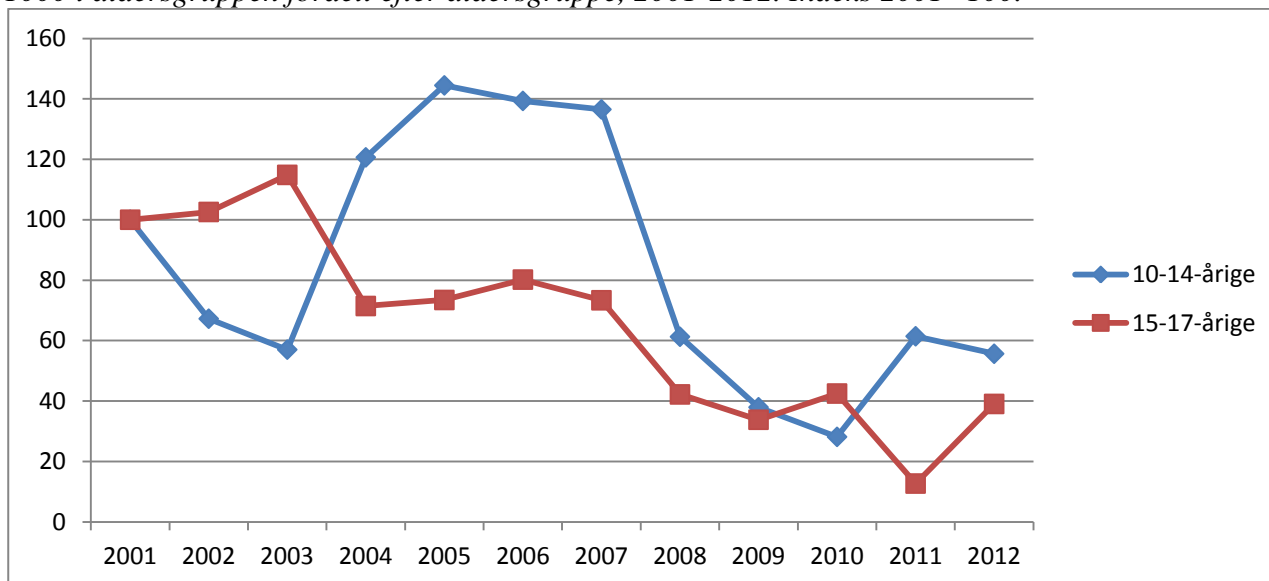

Kommunetabel 1. Antal mistænkte/sigtede personer og antal forhold fordelt efter aldersgruppe, 2001-2012.

|             |          | 2001 | 2002 | 2003 | 2004 | 2005 | 2006 | 2007 | 2008 | 2009 | 2010 | 2011 | 2012 |
|-------------|----------|------|------|------|------|------|------|------|------|------|------|------|------|
| 10-14-årige | Personer | 15   | 11   | 10   | 15   | 24   | 18   | 17   | 7    | 6    | 5    | 7    | 10   |
|             | Forhold  | 19   | 13   | 12   | 26   | 31   | 30   | 30   | 13   | 8    | 6    | 13   | 12   |
| 15-17-årige | Personer | 27   | 25   | 43   | 37   | 33   | 32   | 42   | 25   | 13   | 19   | 9    | 17   |
|             | Forhold  | 74   | 82   | 93   | 62   | 67   | 79   | 74   | 44   | 35   | 45   | 13   | 41   |

## 7.11 Herlev Kommune

Kommunefigur 1. Udviklingen i antal mistanker og sigtelser mod børn og unge under 18 år fordelt efter aldersgruppe, 2001-2012.

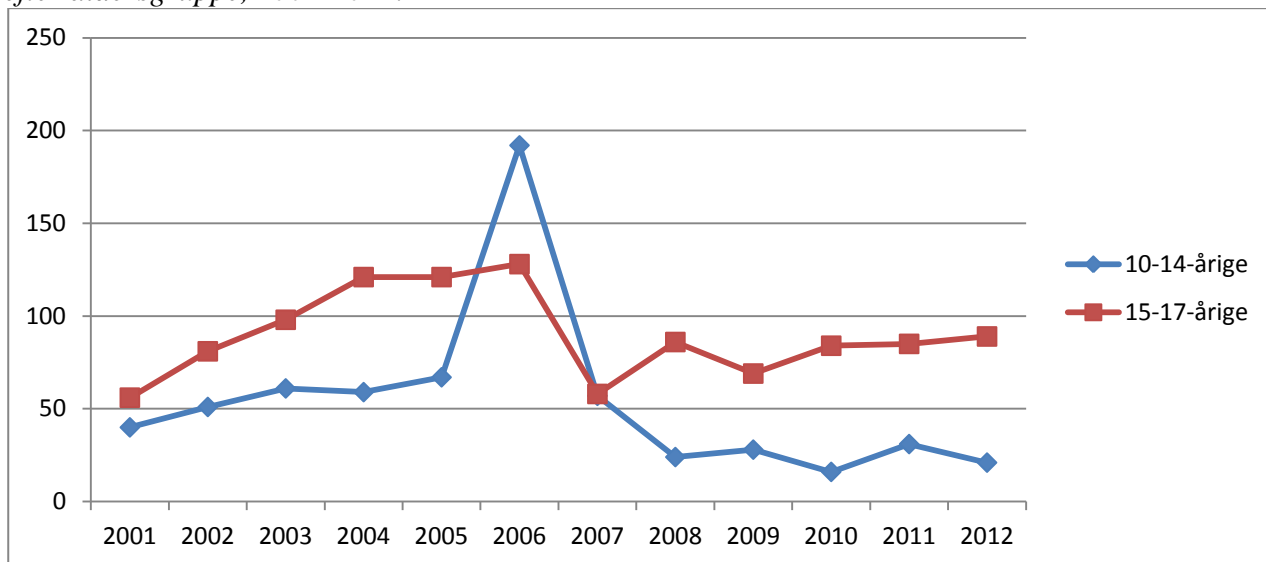

Kommunefigur 2. Udviklingen i antal mistanker og sigtelser mod børn og unge under 18 år pr. 1000 i aldersgruppen fordelt efter aldersgruppe, 2001-2012. Indeks 2001=100.

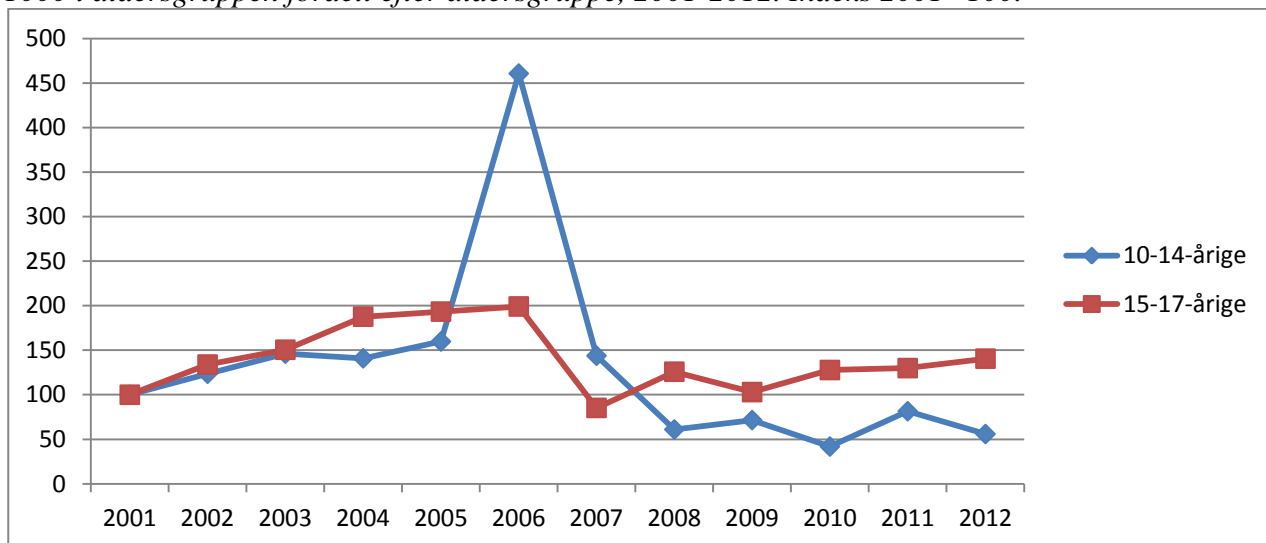

Kommunetabel 1. Antal mistænkte/sigtede personer og antal forhold fordelt efter aldersgruppe, 2001-2012.

|             |          | 2001 | 2002 | 2003 | 2004 | 2005 | 2006 | 2007 | 2008 | 2009 | 2010 | 2011 | 2012 |
|-------------|----------|------|------|------|------|------|------|------|------|------|------|------|------|
| 10-14-årige | Personer | 24   | 30   | 34   | 47   | 38   | 64   | 23   | 18   | 18   | 12   | 20   | 16   |
|             | Forhold  | 40   | 51   | 61   | 59   | 67   | 192  | 57   | 24   | 28   | 16   | 31   | 21   |
| 15-17-årige | Personer | 39   | 39   | 46   | 61   | 58   | 43   | 33   | 29   | 23   | 45   | 38   | 35   |
|             | Forhold  | 56   | 81   | 98   | 121  | 121  | 128  | 58   | 86   | 69   | 84   | 85   | 89   |

103 af de 192 tilfælde af mistanker vedrørende 10-14-årige i 2006 angår indbrud i kolonihavehus. Disse mistanker er fordelt på 17 personer.

## 7.12 Hvidovre Kommune

Kommunefigur 1. Udviklingen i antal mistanker og sigtelser mod børn og unge under 18 år fordelt efter aldersgruppe, 2001-2012.

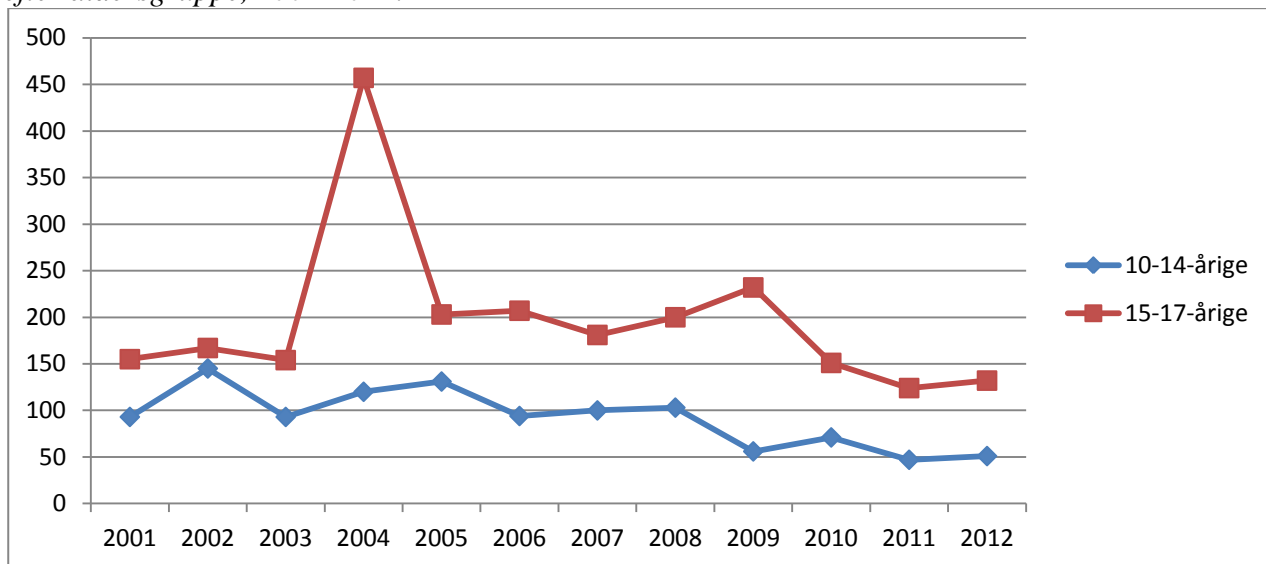

Kommunefigur 2. Udviklingen i antal mistanker og sigtelser mod børn og unge under 18 år pr. 1000 i aldersgruppen fordelt efter aldersgruppe, 2001-2012. Indeks 2001=100.

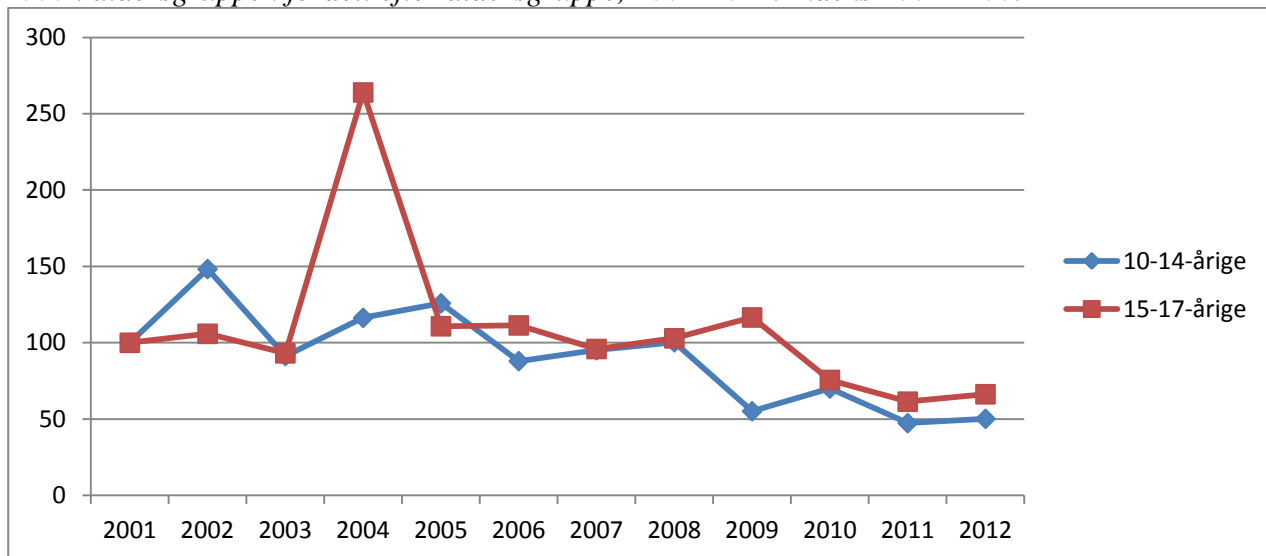

Kommunetabel 1. Antal mistænkte/sigtede personer og antal forhold fordelt efter aldersgruppe, 2001-2012.

|             |          | 2001 | 2002 | 2003 | 2004 | 2005 | 2006 | 2007 | 2008 | 2009 | 2010 | 2011 | 2012 |
|-------------|----------|------|------|------|------|------|------|------|------|------|------|------|------|
| 10-14-årige | Personer | 51   | 35   | 54   | 70   | 84   | 54   | 66   | 54   | 36   | 52   | 23   | 28   |
|             | Forhold  | 93   | 145  | 93   | 120  | 131  | 94   | 100  | 103  | 56   | 71   | 47   | 51   |
| 15-17-årige | Personer | 70   | 78   | 73   | 97   | 96   | 94   | 85   | 80   | 93   | 91   | 57   | 66   |
|             | Forhold  | 155  | 167  | 154  | 457  | 203  | 207  | 181  | 200  | 232  | 151  | 124  | 132  |

I 2004 angår 218 af de 457 forhold, som de 15-17-årige er sigtet for, dokumentfalsk med kontokort. Sigtelserne angår samme person.

### 7.13 Høje Taastrup Kommune

Kommunefigur 1. Udviklingen i antal mistanker og sigtelser mod børn og unge under 18 år fordelt efter aldersgruppe, 2001-2012.

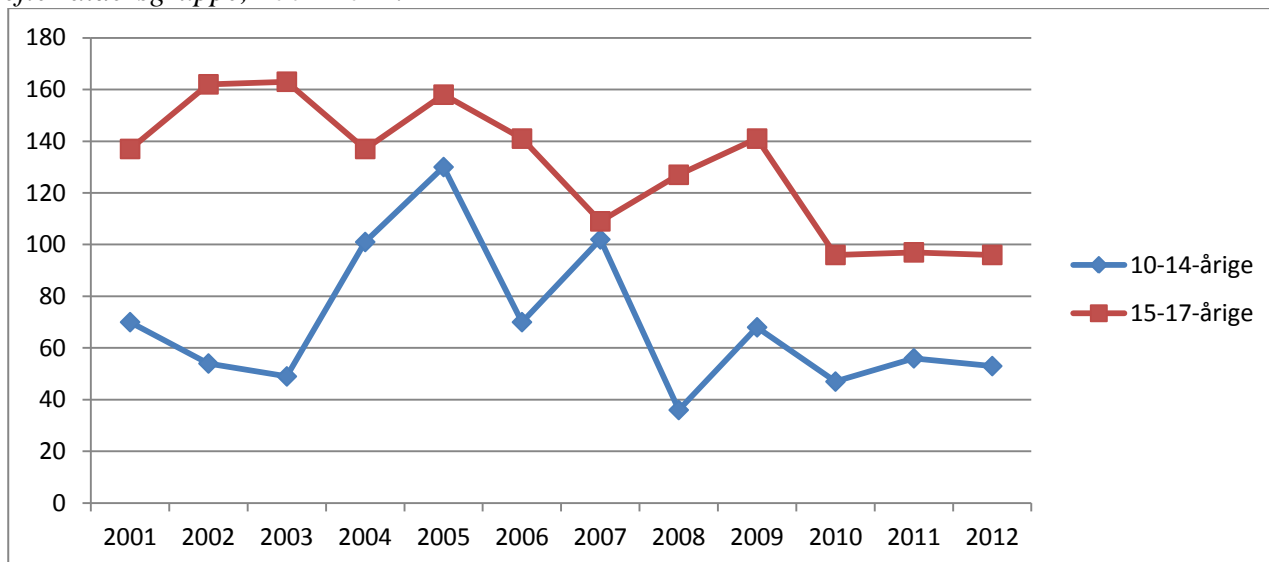

Kommunefigur 2. Udviklingen i antal mistanker og sigtelser mod børn og unge under 18 år pr. 1000 i aldersgruppen fordelt efter aldersgruppe, 2001-2012. Indeks 2001=100.

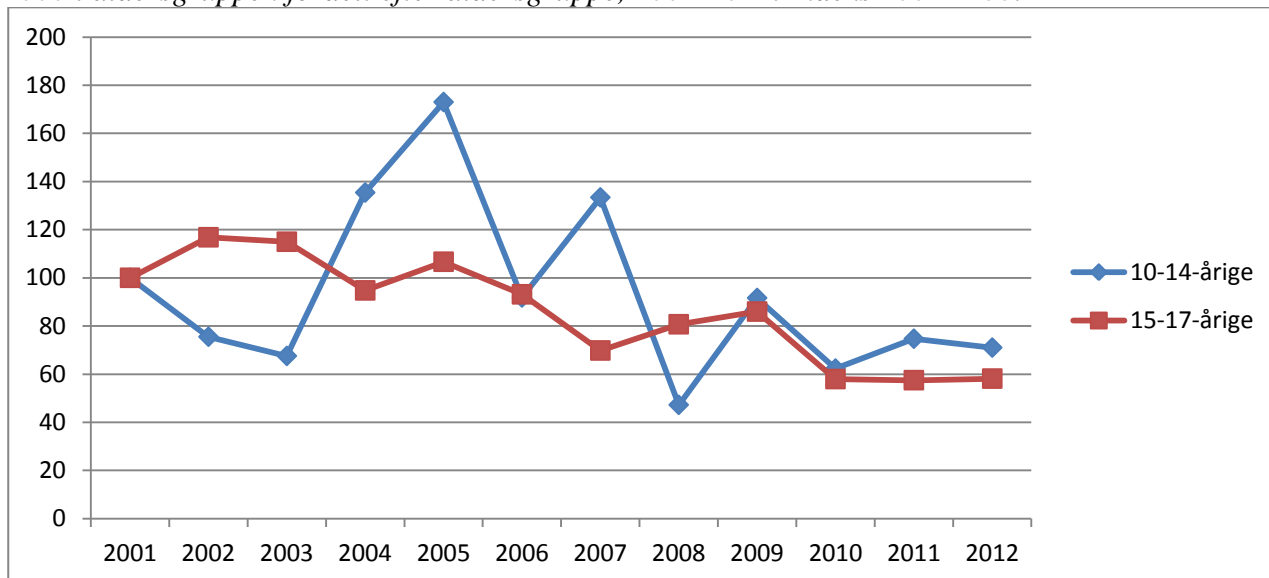

Kommunetabel 1. Antal mistænkte/sigtede personer og antal forhold fordelt efter aldersgruppe, 2001-2012.

|             |          | 2001 | 2002 | 2003 | 2004 | 2005 | 2006 | 2007 | 2008 | 2009 | 2010 | 2011 | 2012 |
|-------------|----------|------|------|------|------|------|------|------|------|------|------|------|------|
| 10-14-årige | Personer | 55   | 42   | 33   | 63   | 85   | 46   | 44   | 28   | 47   | 31   | 37   | 27   |
|             | Forhold  | 70   | 54   | 49   | 101  | 130  | 70   | 102  | 36   | 68   | 47   | 56   | 53   |
| 15-17-årige | Personer | 75   | 62   | 67   | 80   | 77   | 70   | 70   | 71   | 72   | 57   | 48   | 45   |
|             | Forhold  | 137  | 162  | 163  | 137  | 158  | 141  | 109  | 127  | 141  | 96   | 97   | 96   |

## 7.14 Ishøj Kommune

Kommunefigur 1. Udviklingen i antal mistanker og sigtelser mod børn og unge under 18 år fordelt efter aldersgruppe, 2001-2012.

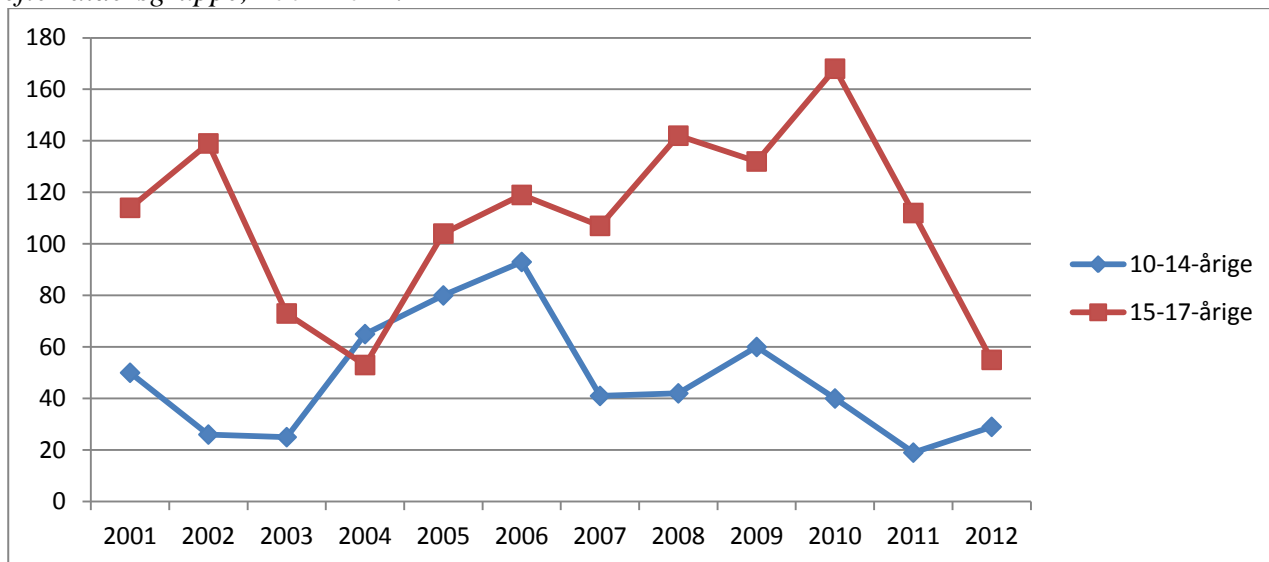

Kommunefigur 2. Udviklingen i antal mistanker og sigtelser mod børn og unge under 18 år pr. 1000 i aldersgruppen fordelt efter aldersgruppe, 2001-2012. Indeks 2001=100.

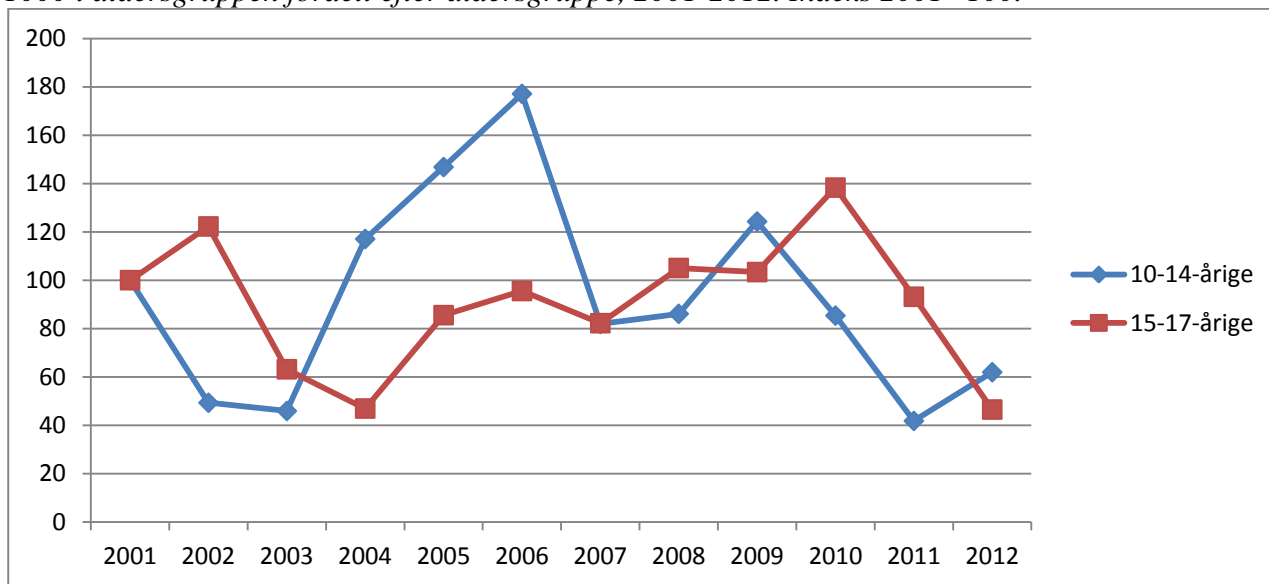

Kommunetabel 1. Antal mistænkte/sigtede personer og antal forhold fordelt efter aldersgruppe, 2001-2012.

|             |          | 2001 | 2002 | 2003 | 2004 | 2005 | 2006 | 2007 | 2008 | 2009 | 2010 | 2011 | 2012 |
|-------------|----------|------|------|------|------|------|------|------|------|------|------|------|------|
| 10-14-årige | Personer | 23   | 22   | 19   | 42   | 41   | 36   | 31   | 27   | 36   | 23   | 14   | 21   |
|             | Forhold  | 50   | 26   | 25   | 65   | 80   | 93   | 41   | 42   | 60   | 40   | 19   | 29   |
| 15-17-årige | Personer | 46   | 49   | 47   | 37   | 39   | 51   | 52   | 55   | 74   | 62   | 48   | 44   |
|             | Forhold  | 114  | 139  | 73   | 53   | 104  | 119  | 107  | 142  | 132  | 168  | 112  | 55   |

## 7.15 Lyngby-Taarbæk Kommune

Kommunefigur 1. Udviklingen i antal mistanker og sigtelser mod børn og unge under 18 år fordelt efter aldersgruppe, 2001-2012.

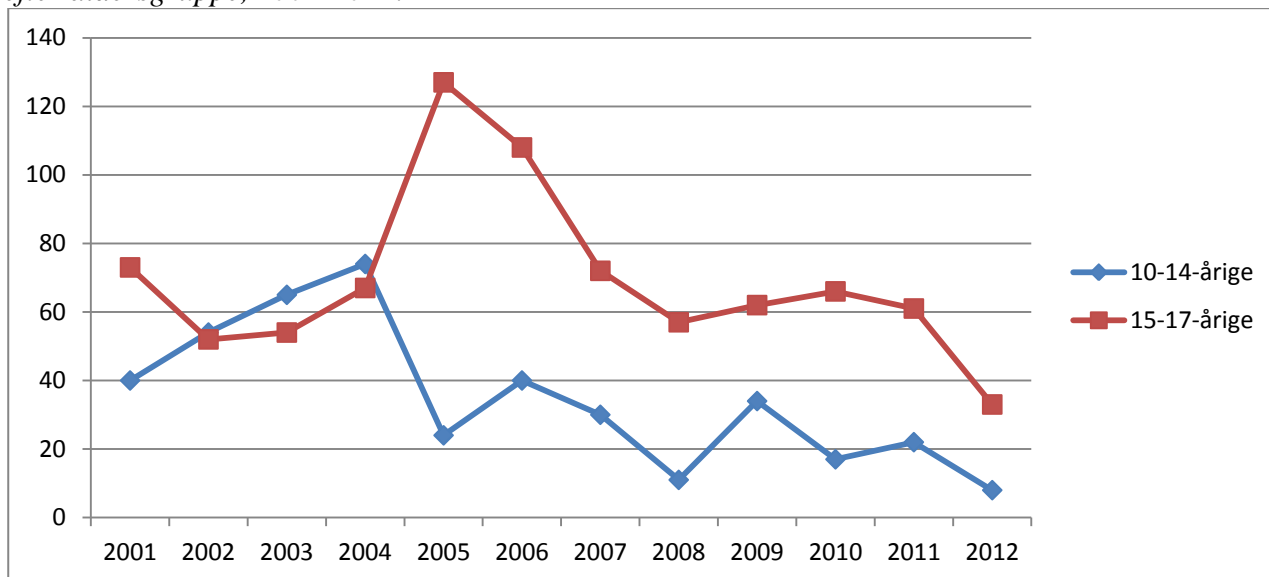

Kommunefigur 2. Udviklingen i antal mistanker og sigtelser mod børn og unge under 18 år pr. 1000 i aldersgruppen fordelt efter aldersgruppe, 2001-2012. Indeks 2001=100.

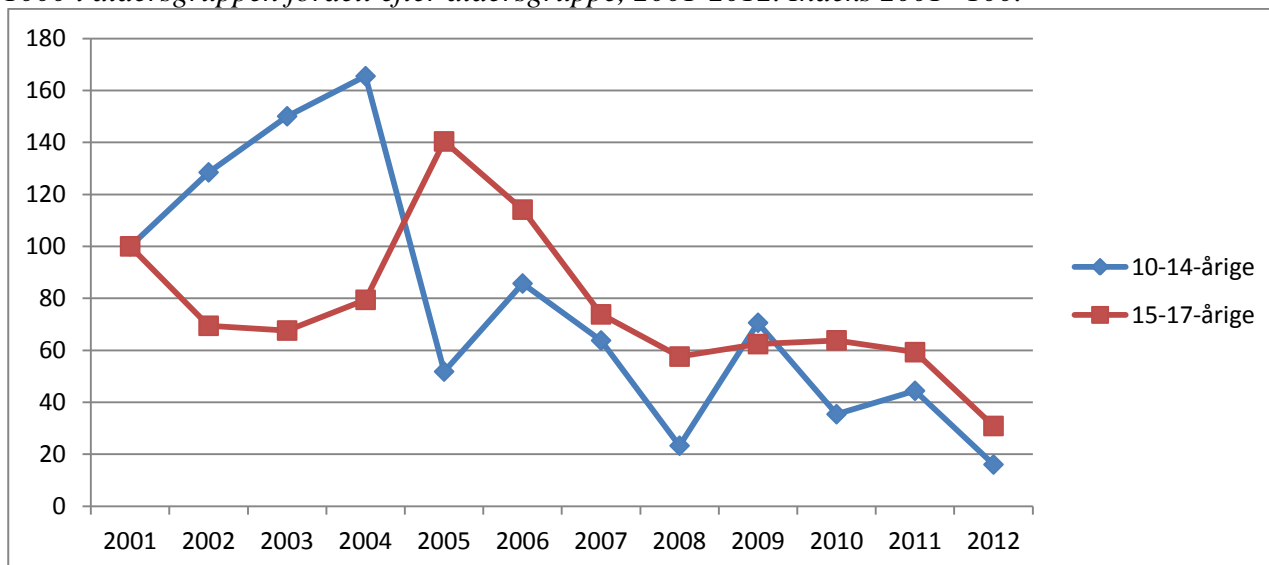

Kommunetabel 1. Antal mistænkte/sigtede personer og antal forhold fordelt efter aldersgruppe, 2001-2012.

|             |          | 2001 | 2002 | 2003 | 2004 | 2005 | 2006 | 2007 | 2008 | 2009 | 2010 | 2011 | 2012 |
|-------------|----------|------|------|------|------|------|------|------|------|------|------|------|------|
| 10-14-årige | Personer | 24   | 29   | 18   | 44   | 17   | 27   | 19   | 8    | 19   | 14   | 11   | 7    |
|             | Forhold  | 40   | 54   | 65   | 74   | 24   | 40   | 30   | 11   | 34   | 17   | 22   | 8    |
| 15-17-årige | Personer | 41   | 31   | 34   | 34   | 46   | 49   | 45   | 33   | 41   | 46   | 38   | 26   |
|             | Forhold  | 73   | 52   | 54   | 67   | 127  | 108  | 72   | 57   | 62   | 66   | 61   | 33   |

## 7.16 Rødovre Kommune

Kommunefigur 1. Udviklingen i antal mistanker og sigtelser mod børn og unge under 18 år fordelt efter aldersgruppe, 2001-2012.

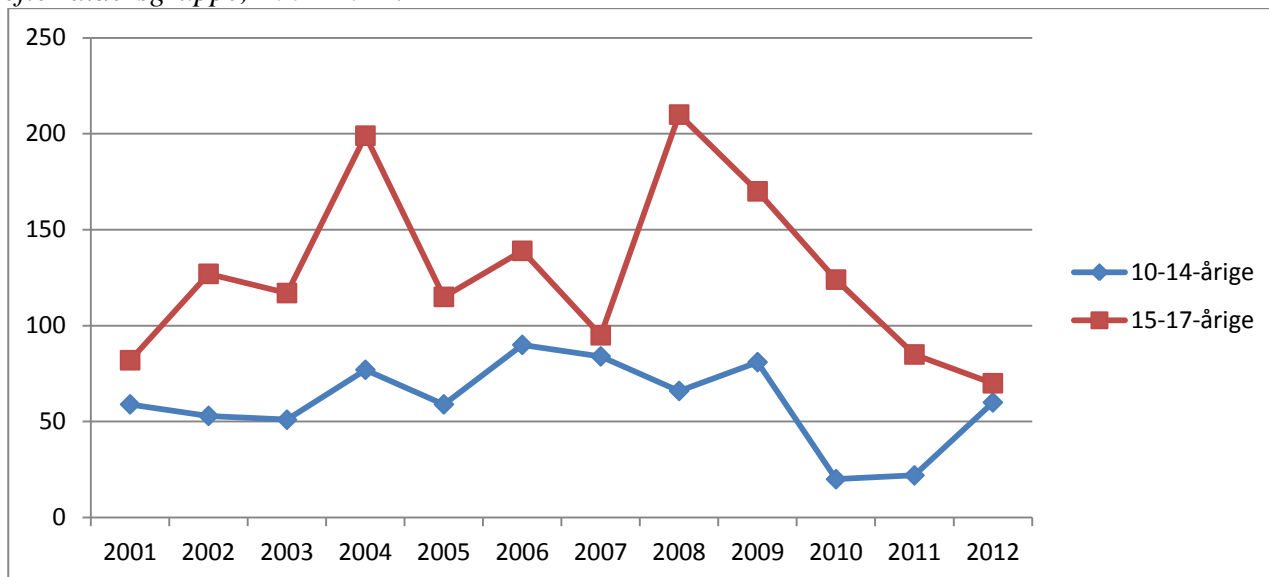

Kommunefigur 2. Udviklingen i antal mistanker og sigtelser mod børn og unge under 18 år pr. 1000 i aldersgruppen fordelt efter aldersgruppe, 2001-2012. Indeks 2001=100.

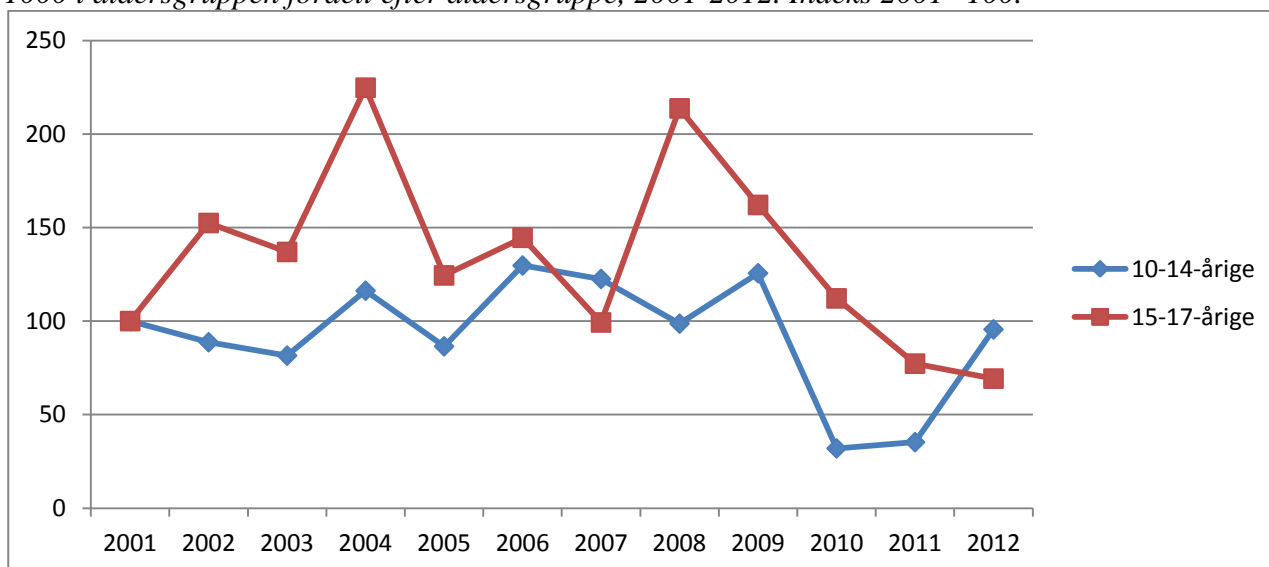

Kommunetabel 1. Antal mistænkte/sigtede personer og antal forhold fordelt efter aldersgruppe, 2001-2012.

|             |          | 2001 | 2002 | 2003 | 2004 | 2005 | 2006 | 2007 | 2008 | 2009 | 2010 | 2011 | 2012 |
|-------------|----------|------|------|------|------|------|------|------|------|------|------|------|------|
| 10-14-årige | Personer | 44   | 23   | 34   | 48   | 39   | 48   | 52   | 29   | 43   | 12   | 20   | 26   |
|             | Forhold  | 59   | 53   | 51   | 77   | 59   | 90   | 84   | 66   | 81   | 20   | 22   | 60   |
| 15-17-årige | Personer | 48   | 46   | 52   | 65   | 62   | 68   | 57   | 58   | 63   | 60   | 38   | 41   |
|             | Forhold  | 82   | 127  | 117  | 199  | 115  | 139  | 95   | 210  | 170  | 124  | 85   | 70   |



## 7.17 Vallensbæk Kommune

Kommunefigur 1. Udviklingen i antal mistanker og sigtelser mod børn og unge under 18 år fordelt efter aldersgruppe, 2001-2012.

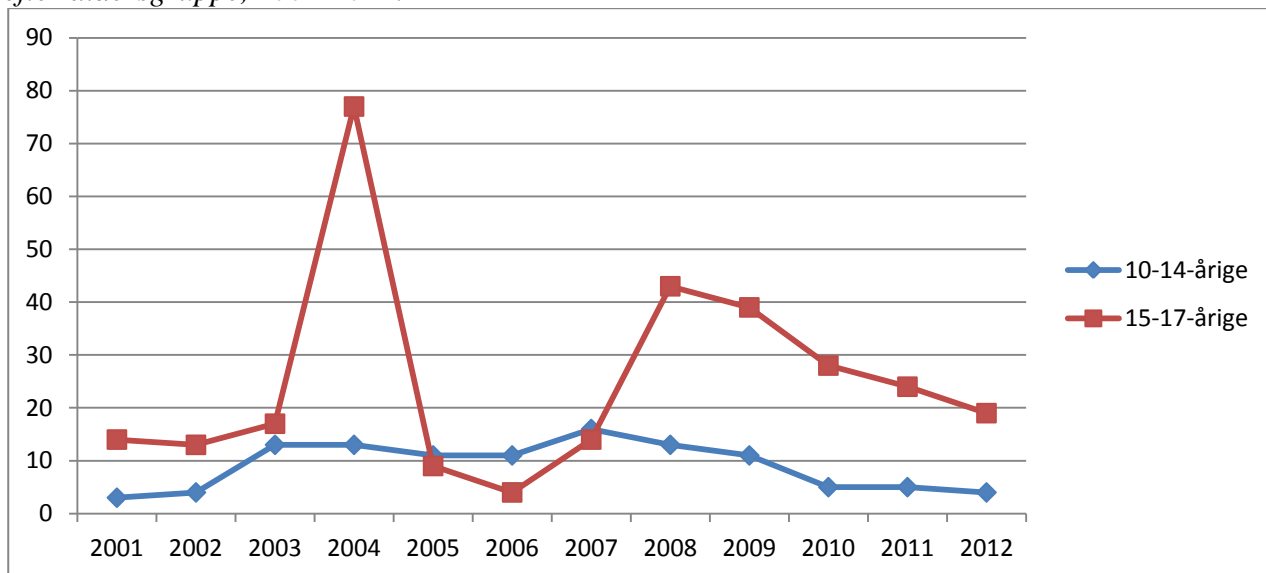

Kommunefigur 2. Udviklingen i antal mistanker og sigtelser mod børn og unge under 18 år pr. 1000 i aldersgruppen fordelt efter aldersgruppe, 2001-2012. Indeks 2001=100.

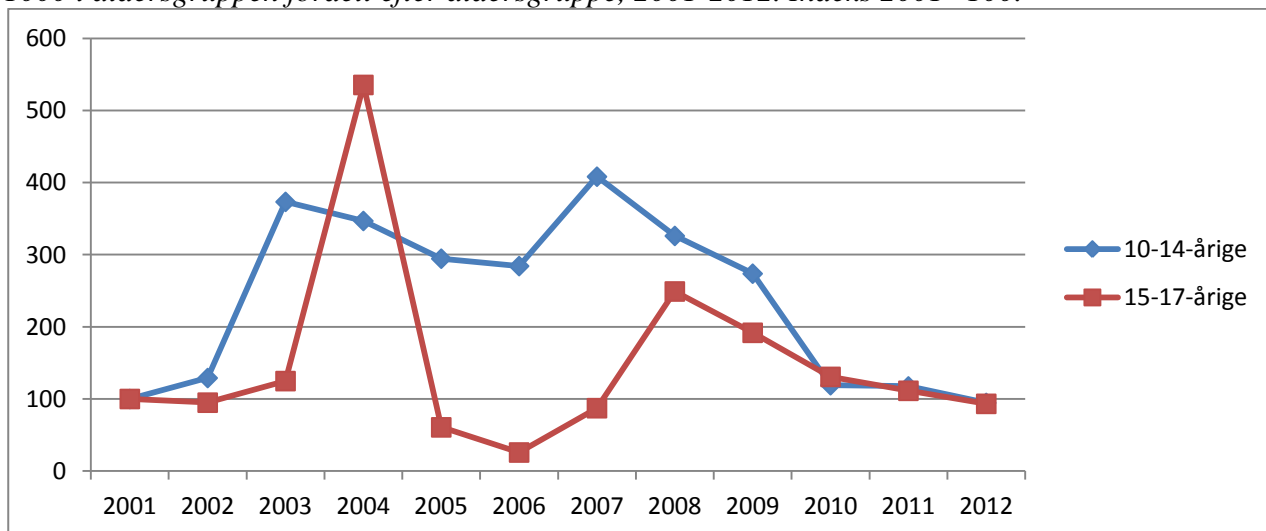

Kommunetabel 1. Antal mistænkte/sigtede personer og antal forhold fordelt efter aldersgruppe, 2001-2012.

|             |          | 2001 | 2002 | 2003 | 2004 | 2005 | 2006 | 2007 | 2008 | 2009 | 2010 | 2011 | 2012 |
|-------------|----------|------|------|------|------|------|------|------|------|------|------|------|------|
| 10-14-årige | Personer | 3    | 3    | 4    | 7    | 7    | 6    | 5    | 8    | 7    | 4    | 4    | 4    |
|             | Forhold  | 3    | 4    | 13   | 13   | 11   | 11   | 16   | 13   | 11   | 5    | 5    | 4    |
| 15-17-årige | Personer | 10   | 8    | 11   | 19   | 7    | 4    | 8    | 16   | 25   | 10   | 9    | 10   |
|             | Forhold  | 14   | 13   | 17   | 77   | 9    | 4    | 14   | 43   | 39   | 28   | 24   | 19   |

Af de 77 forhold vedrørende 15-17-årige i 2004 angår 39 af sigtelserne samme person (primært indbrud, andre tyverier og brugstyverier)

## 7.18 Allerød Kommune

Kommunefigur 1. Udviklingen i antal mistanker og sigtelser mod børn og unge under 18 år fordelt efter aldersgruppe, 2001-2012.

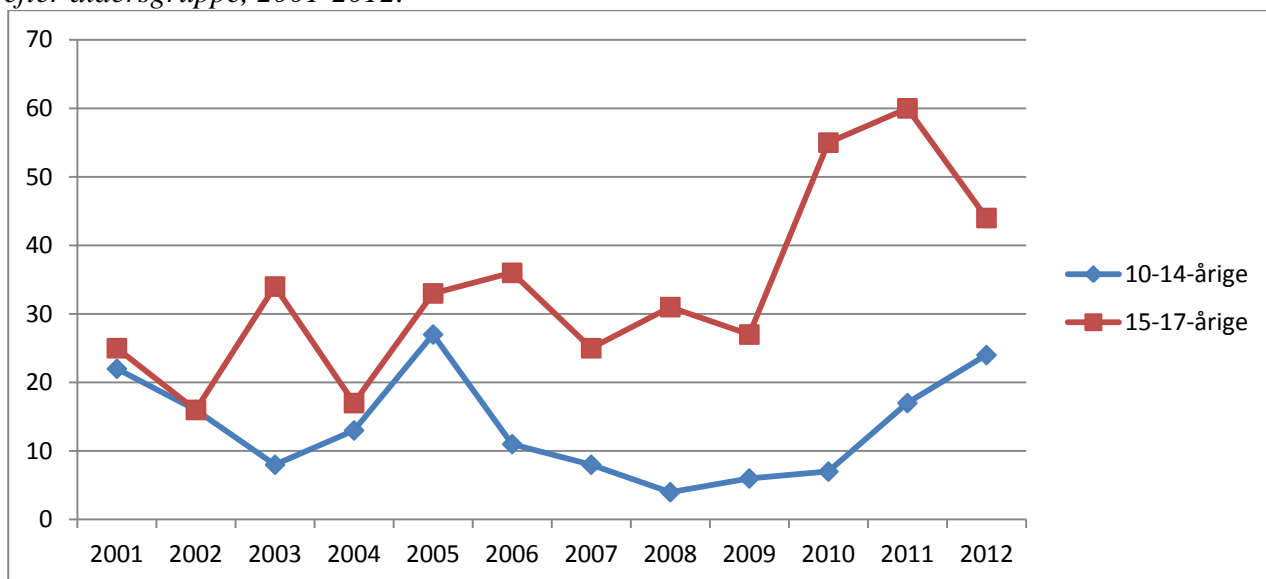

Kommunefigur 2. Udviklingen i antal mistanker og sigtelser mod børn og unge under 18 år pr. 1000 i aldersgruppen fordelt efter aldersgruppe, 2001-2012. Indeks 2001=100.

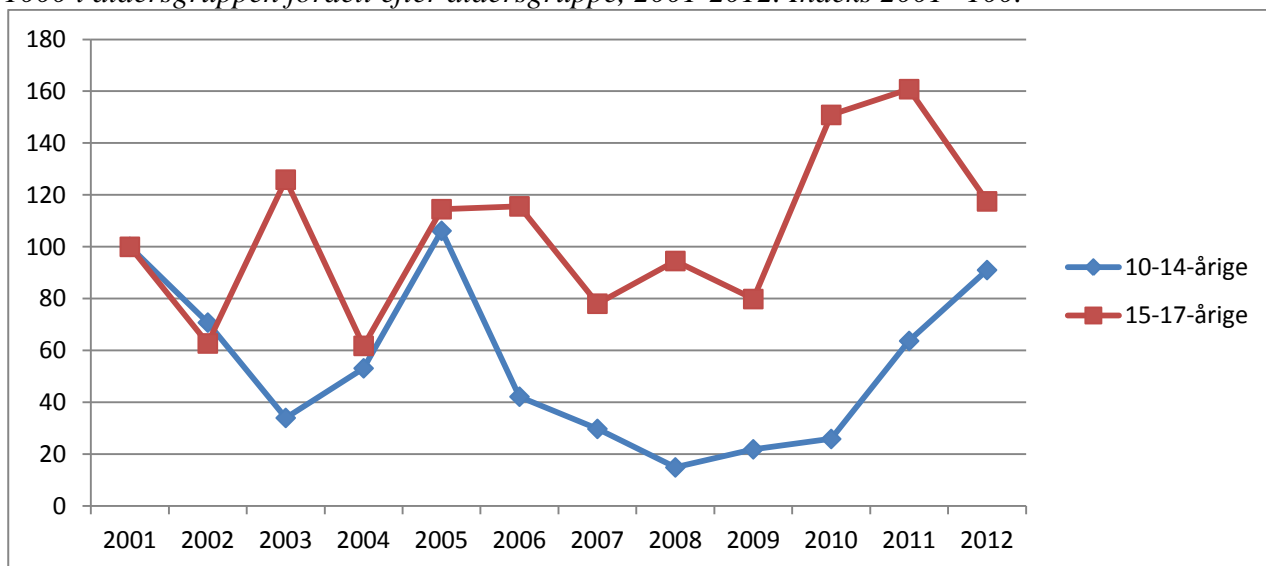

Kommunetabel 1. Antal mistænkte/sigtede personer og antal forhold fordelt efter aldersgruppe, 2001-2012.

|             |          | 2001 | 2002 | 2003 | 2004 | 2005 | 2006 | 2007 | 2008 | 2009 | 2010 | 2011 | 2012 |
|-------------|----------|------|------|------|------|------|------|------|------|------|------|------|------|
| 10-14-årige | Personer | 17   | 11   | 7    | 12   | 16   | 11   | 8    | 4    | 3    | 4    | 12   | 12   |
|             | Forhold  | 22   | 16   | 8    | 13   | 27   | 11   | 8    | 4    | 6    | 7    | 17   | 24   |
| 15-17-årige | Personer | 17   | 11   | 19   | 9    | 21   | 24   | 18   | 22   | 19   | 24   | 25   | 24   |
|             | Forhold  | 25   | 16   | 34   | 17   | 33   | 36   | 25   | 31   | 27   | 55   | 60   | 44   |

## 7.19 Egedal Kommune

Kommunefigur 1. Udviklingen i antal mistanker og sigtelser mod børn og unge under 18 år fordelt efter aldersgruppe, 2001-2012.

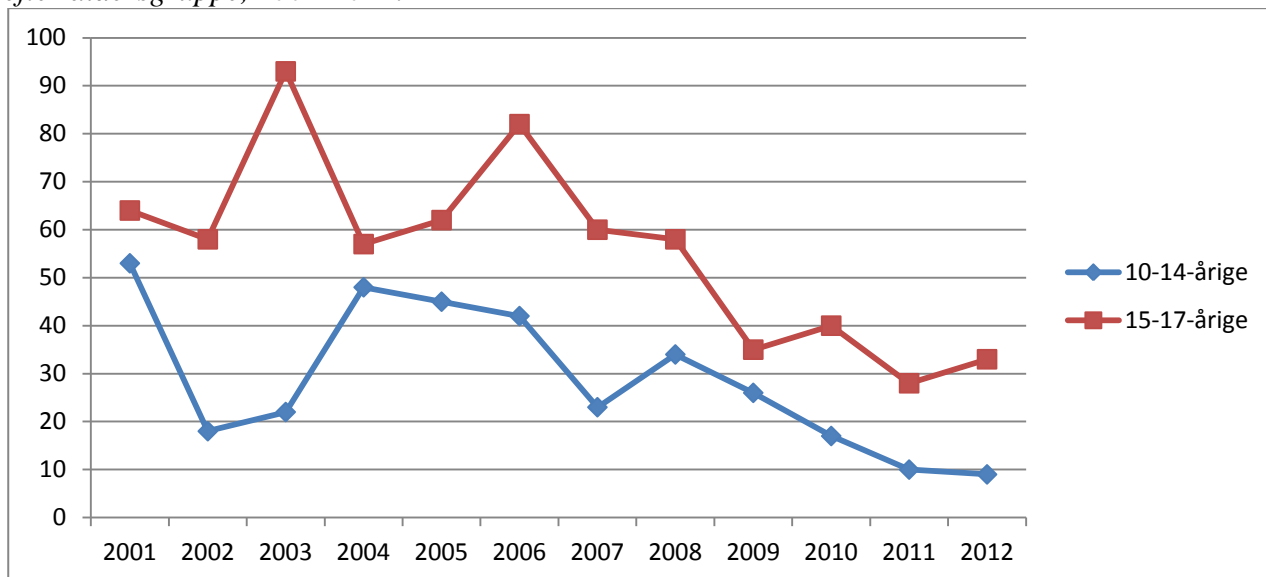

Kommunefigur 2. Udviklingen i antal mistanker og sigtelser mod børn og unge under 18 år pr. 1000 i aldersgruppen fordelt efter aldersgruppe, 2001-2012. Indeks 2001=100.

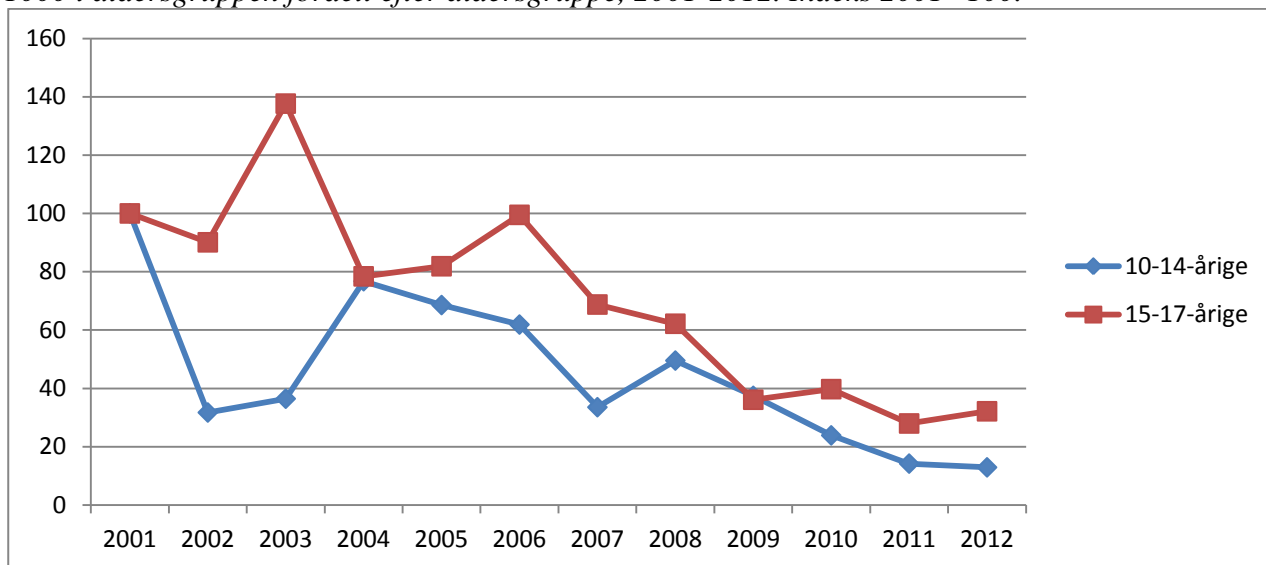

Kommunetabel 1. Antal mistænkte/sigtede personer og antal forhold fordelt efter aldersgruppe, 2001-2012.

|             |          | 2001 | 2002 | 2003 | 2004 | 2005 | 2006 | 2007 | 2008 | 2009 | 2010 | 2011 | 2012 |
|-------------|----------|------|------|------|------|------|------|------|------|------|------|------|------|
| 10-14-årige | Personer | 32   | 17   | 14   | 23   | 35   | 31   | 20   | 13   | 17   | 13   | 7    | 7    |
|             | Forhold  | 53   | 18   | 22   | 48   | 45   | 42   | 23   | 34   | 26   | 17   | 10   | 9    |
| 15-17-årige | Personer | 25   | 30   | 35   | 39   | 45   | 49   | 35   | 26   | 27   | 35   | 18   | 19   |
|             | Forhold  | 64   | 58   | 93   | 57   | 62   | 82   | 60   | 58   | 35   | 40   | 28   | 33   |

## 7.20 Fredensborg Kommune

Kommunefigur 1. Udviklingen i antal mistanker og sigtelser mod børn og unge under 18 år fordelt efter aldersgruppe, 2001-2012.

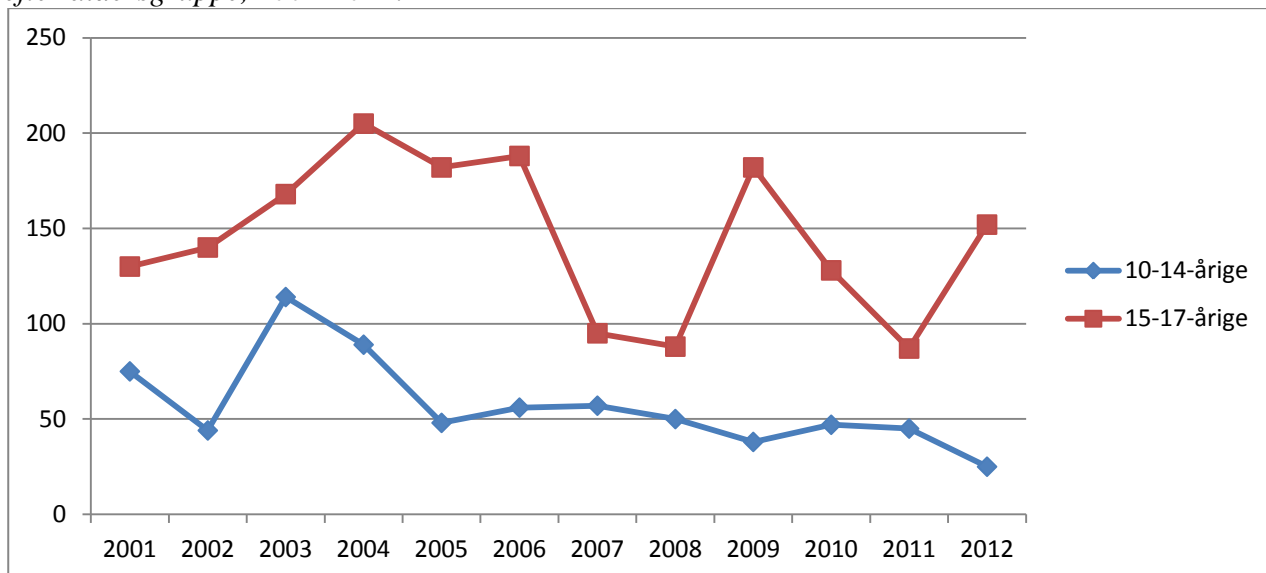

Kommunefigur 2. Udviklingen i antal mistanker og sigtelser mod børn og unge under 18 år pr. 1000 i aldersgruppen fordelt efter aldersgruppe, 2001-2012. Indeks 2001=100.

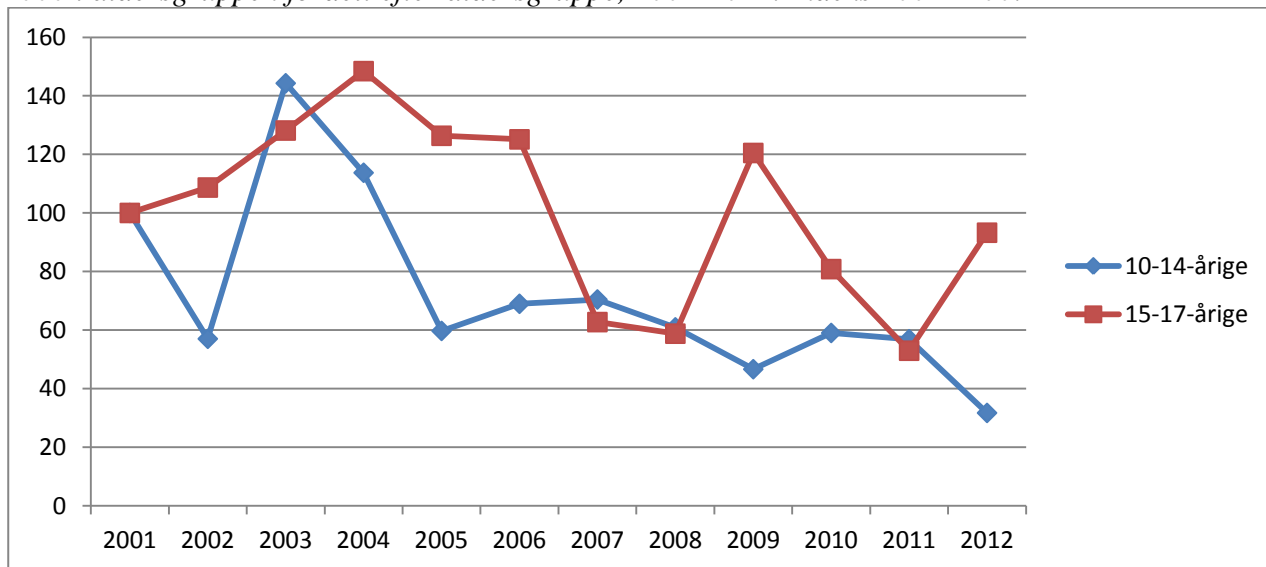

Kommunetabel 1. Antal mistænkte/sigtede personer og antal forhold fordelt efter aldersgruppe, 2001-2012.

|             |          | 2001 | 2002 | 2003 | 2004 | 2005 | 2006 | 2007 | 2008 | 2009 | 2010 | 2011 | 2012 |
|-------------|----------|------|------|------|------|------|------|------|------|------|------|------|------|
| 10-14-årige | Personer | 27   | 28   | 40   | 31   | 25   | 35   | 36   | 27   | 21   | 34   | 18   | 14   |
|             | Forhold  | 75   | 44   | 114  | 89   | 48   | 56   | 57   | 50   | 38   | 47   | 45   | 25   |
| 15-17-årige | Personer | 53   | 55   | 66   | 62   | 81   | 54   | 48   | 47   | 59   | 50   | 39   | 30   |
|             | Forhold  | 130  | 140  | 168  | 205  | 182  | 188  | 95   | 88   | 182  | 128  | 87   | 152  |

## 7.21 Frederikssund Kommune

Kommunefigur 1. Udviklingen i antal mistanker og sigtelser mod børn og unge under 18 år fordelt efter aldersgruppe, 2001-2012.

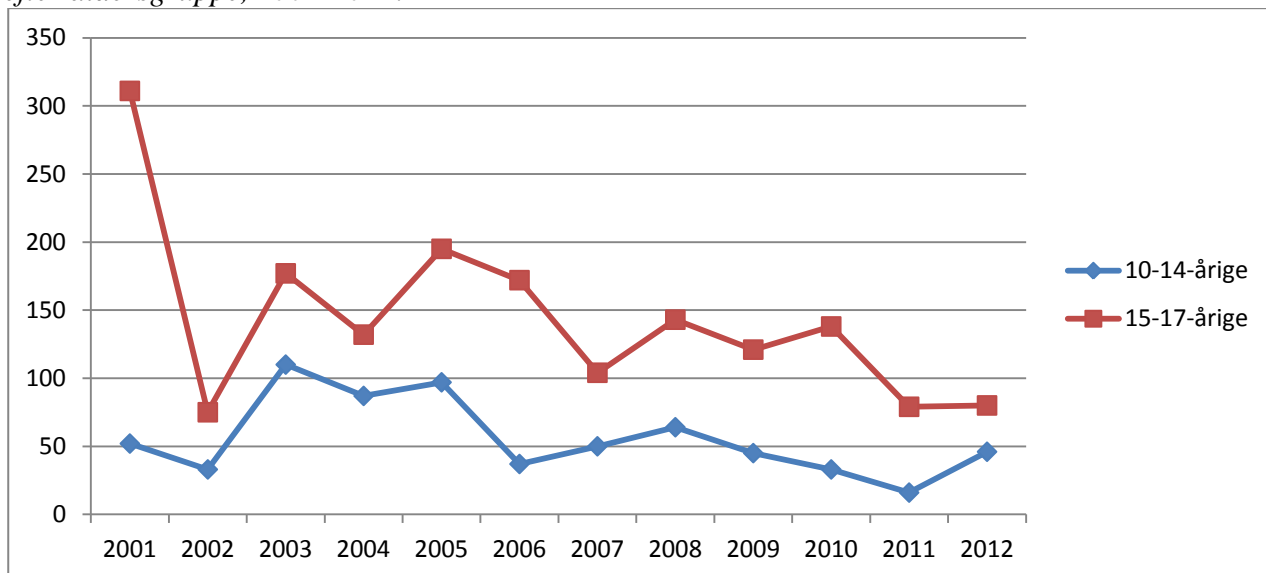

Kommunefigur 2. Udviklingen i antal mistanker og sigtelser mod børn og unge under 18 år pr. 1000 i aldersgruppen fordelt efter aldersgruppe, 2001-2012. Indeks 2001=100.

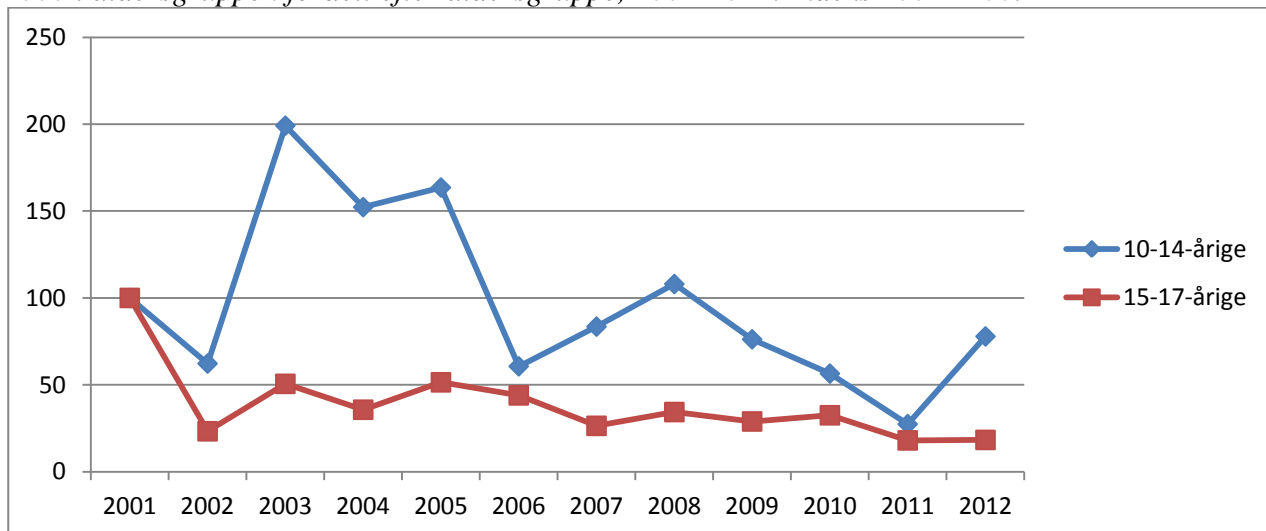

Kommunetabel 1. Antal mistænkte/sigtede personer og antal forhold fordelt efter aldersgruppe, 2001-2012.

|             |          | 2001 | 2002 | 2003 | 2004 | 2005 | 2006 | 2007 | 2008 | 2009 | 2010 | 2011 | 2012 |
|-------------|----------|------|------|------|------|------|------|------|------|------|------|------|------|
| 10-14-årige | Personer | 28   | 22   | 38   | 45   | 45   | 27   | 31   | 37   | 24   | 19   | 10   | 19   |
|             | Forhold  | 52   | 33   | 110  | 87   | 97   | 37   | 50   | 64   | 45   | 33   | 16   | 46   |
| 15-17-årige | Personer | 37   | 40   | 60   | 71   | 73   | 82   | 58   | 65   | 63   | 50   | 39   | 41   |
|             | Forhold  | 311  | 75   | 177  | 132  | 195  | 172  | 104  | 143  | 121  | 138  | 79   | 80   |

Af de 311 forhold i 2001 vedrørende 15-17-årige angår de 247 sigtelser for hærværk (graffiti) fordelt på fire personer.

## 7.22 Furesø Kommune

Kommunefigur 1. Udviklingen i antal mistanker og sigtelser mod børn og unge under 18 år fordelt efter aldersgruppe, 2001-2012.

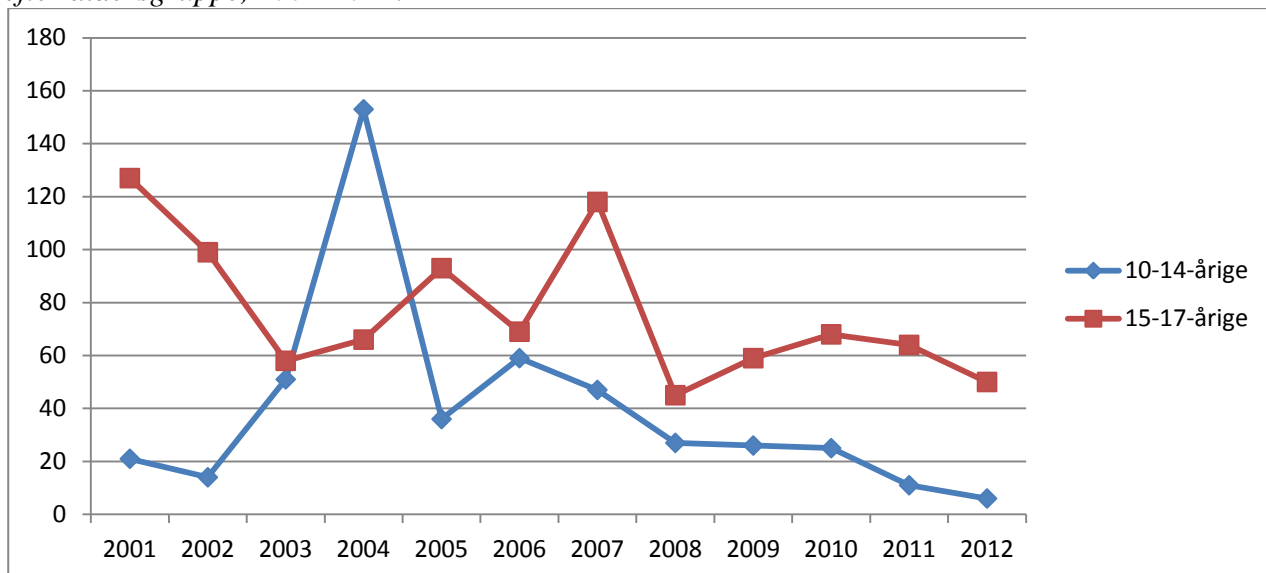

Kommunefigur 2. Udviklingen i antal mistanker og sigtelser mod børn og unge under 18 år pr. 1000 i aldersgruppen fordelt efter aldersgruppe, 2001-2012. Indeks 2001=100.

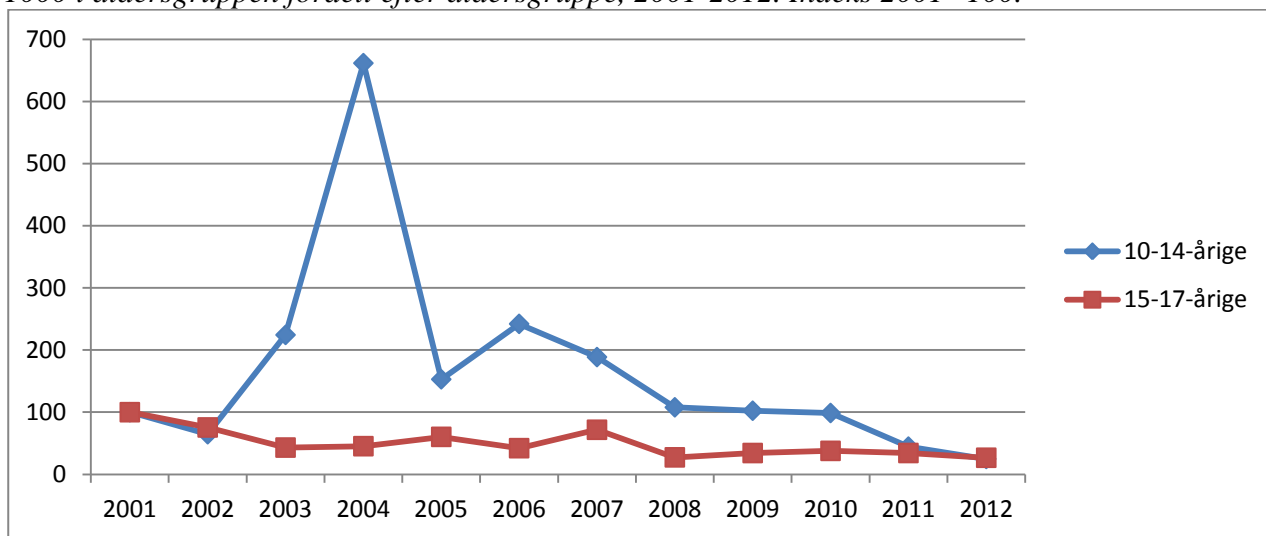

Kommunetabel 1. Antal mistænkte/sigtede personer og antal forhold fordelt efter aldersgruppe, 2001-2012.

|             |          | 2001 | 2002 | 2003 | 2004 | 2005 | 2006 | 2007 | 2008 | 2009 | 2010 | 2011 | 2012 |
|-------------|----------|------|------|------|------|------|------|------|------|------|------|------|------|
| 10-14-årige | Personer | 12   | 14   | 29   | 23   | 28   | 29   | 30   | 21   | 20   | 19   | 8    | 6    |
|             | Forhold  | 21   | 14   | 51   | 153  | 36   | 59   | 47   | 27   | 26   | 25   | 11   | 6    |
| 15-17-årige | Personer | 37   | 34   | 39   | 39   | 47   | 51   | 38   | 38   | 31   | 42   | 27   | 25   |
|             | Forhold  | 127  | 99   | 58   | 66   | 93   | 69   | 118  | 45   | 59   | 68   | 64   | 50   |

Af de 153 forhold i 2004 vedrørende de 10-14-årige angår de 82 hærværk og 34 brugstyveri fordelt på tre personer.

## 7.23 Gribskov Kommune

Kommunefigur 1. Udviklingen i antal mistanker og sigtelser mod børn og unge under 18 år fordelt efter aldersgruppe, 2001-2012.

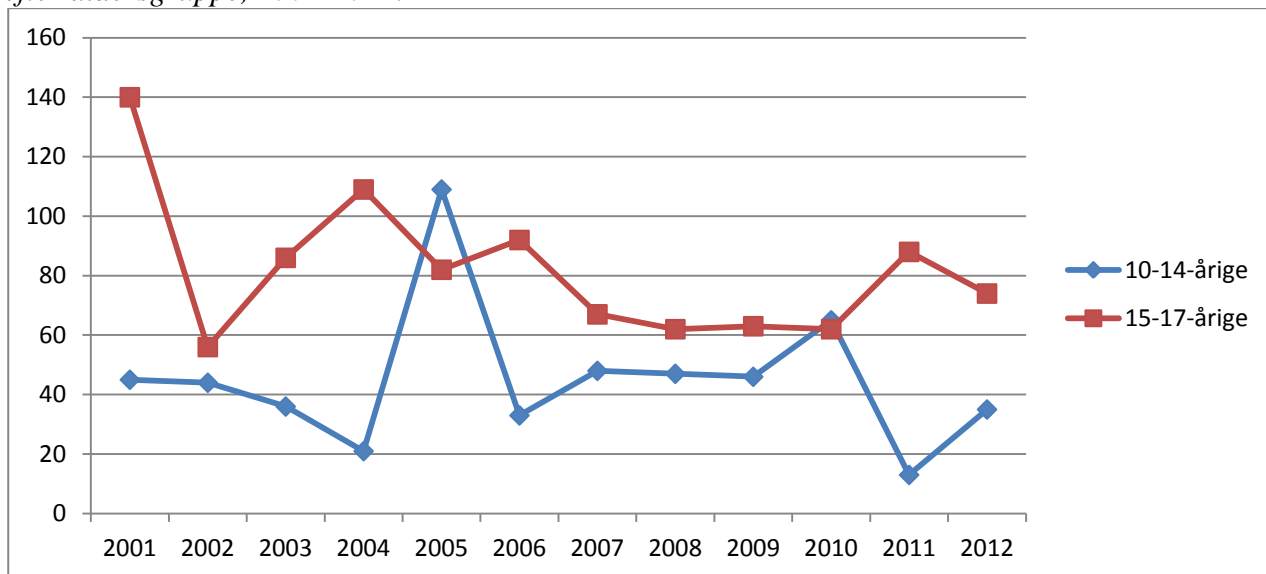

Kommunefigur 2. Udviklingen i antal mistanker og sigtelser mod børn og unge under 18 år pr. 1000 i aldersgruppen fordelt efter aldersgruppe, 2001-2012. Indeks 2001=100.

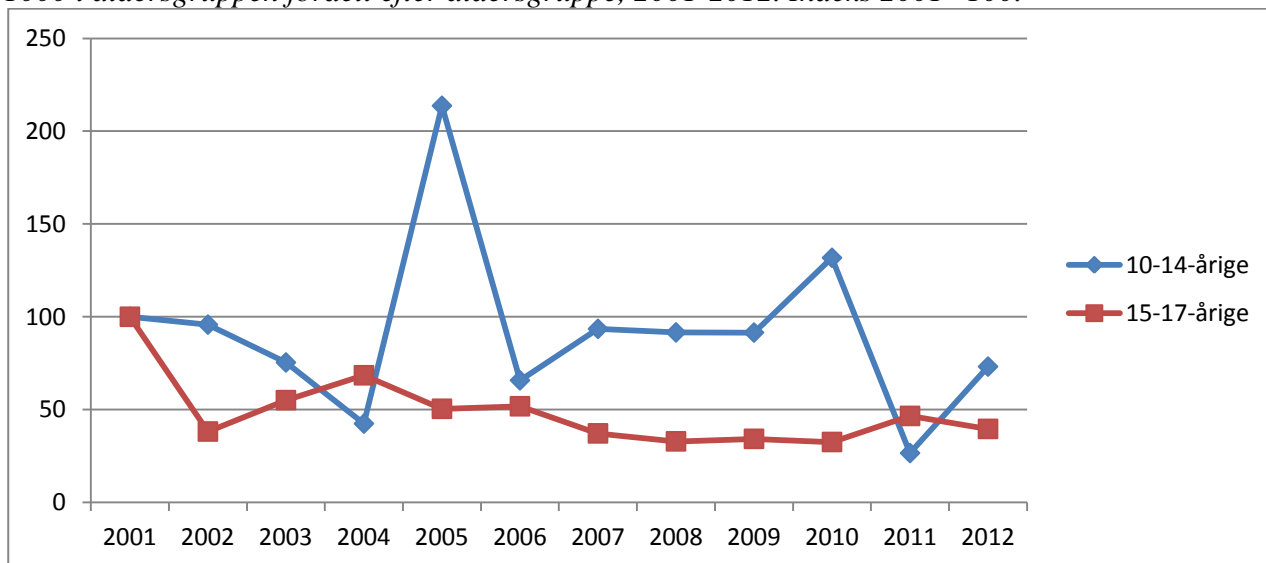

Kommunetabel 1. Antal mistænkte/sigtede personer og antal forhold fordelt efter aldersgruppe, 2001-2012.

|             |          | 2001 | 2002 | 2003 | 2004 | 2005 | 2006 | 2007 | 2008 | 2009 | 2010 | 2011 | 2012 |
|-------------|----------|------|------|------|------|------|------|------|------|------|------|------|------|
| 10-14-årige | Personer | 28   | 20   | 9    | 18   | 29   | 18   | 27   | 24   | 22   | 33   | 10   | 16   |
|             | Forhold  | 45   | 44   | 36   | 21   | 109  | 33   | 48   | 47   | 46   | 65   | 13   | 35   |
| 15-17-årige | Personer | 52   | 31   | 34   | 61   | 43   | 51   | 39   | 39   | 39   | 31   | 47   | 39   |
|             | Forhold  | 140  | 56   | 86   | 109  | 82   | 92   | 67   | 62   | 63   | 62   | 88   | 74   |

## 7.24 Halsnæs Kommune

Kommunefigur 1. Udviklingen i antal mistanker og sigtelser mod børn og unge under 18 år fordelt efter aldersgruppe, 2001-2012.

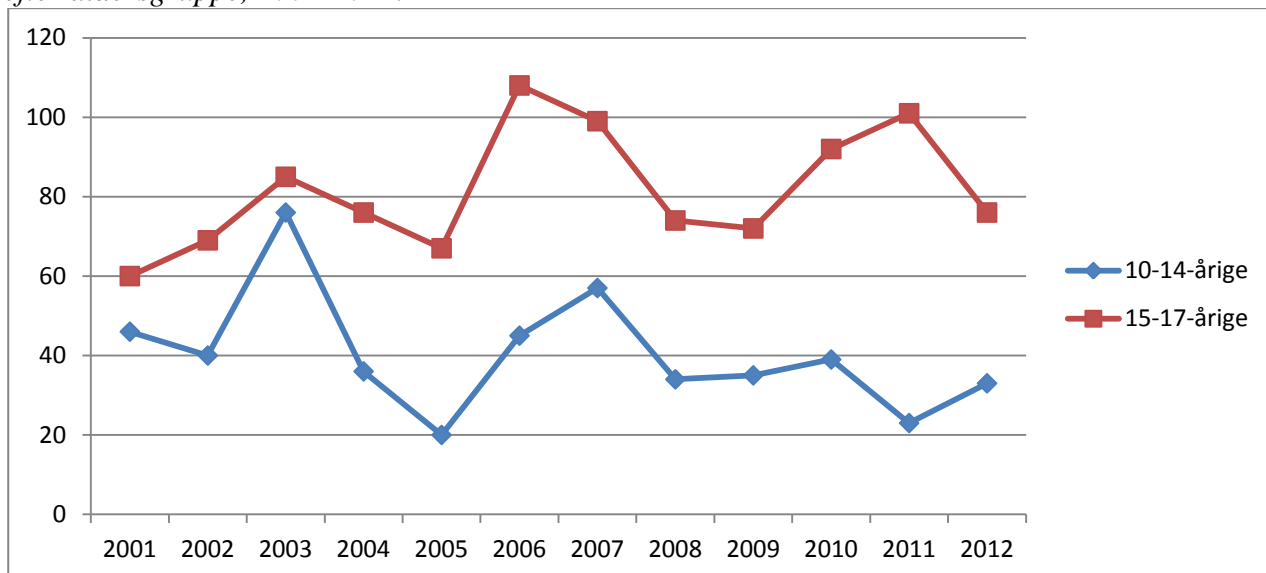

Kommunefigur 2. Udviklingen i antal mistanker og sigtelser mod børn og unge under 18 år pr. 1000 i aldersgruppen fordelt efter aldersgruppe, 2001-2012. Indeks 2001=100.

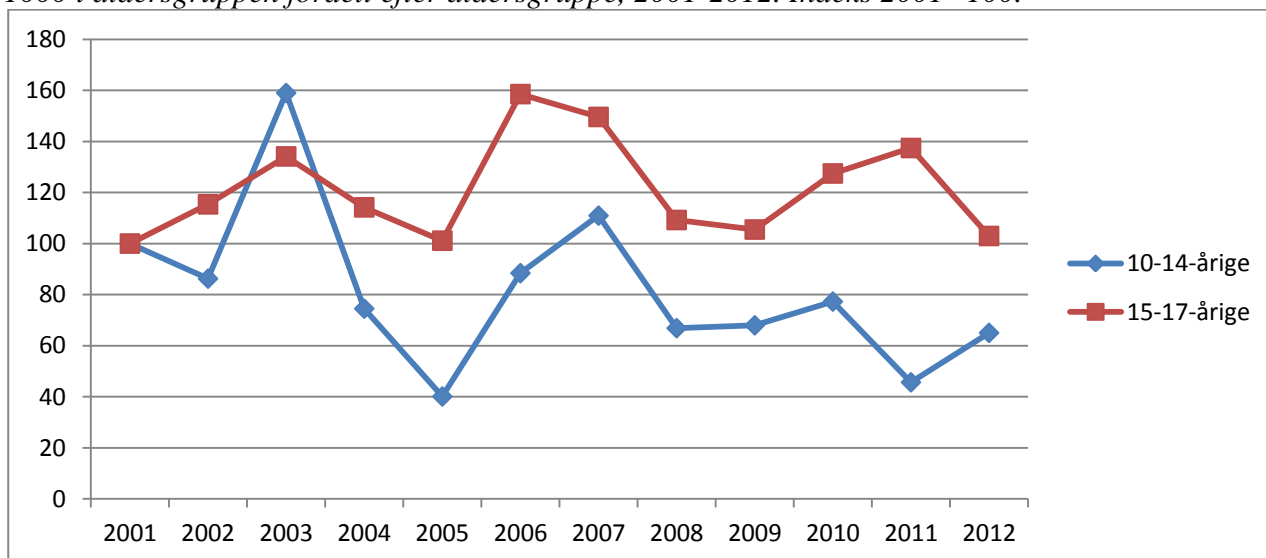

Kommunetabel 1. Antal mistænkte/sigtede personer og antal forhold fordelt efter aldersgruppe, 2001-2012.

|             |          | 2001 | 2002 | 2003 | 2004 | 2005 | 2006 | 2007 | 2008 | 2009 | 2010 | 2011 | 2012 |
|-------------|----------|------|------|------|------|------|------|------|------|------|------|------|------|
| 10-14-årige | Personer | 20   | 26   | 32   | 24   | 18   | 18   | 28   | 22   | 21   | 19   | 13   | 17   |
|             | Forhold  | 46   | 40   | 76   | 36   | 20   | 45   | 57   | 34   | 35   | 39   | 23   | 33   |
| 15-17-årige | Personer | 39   | 32   | 43   | 34   | 30   | 51   | 46   | 37   | 35   | 33   | 30   | 38   |
|             | Forhold  | 60   | 69   | 85   | 76   | 67   | 108  | 99   | 74   | 72   | 92   | 101  | 76   |



## 7.25 Helsingør Kommune

Kommunefigur 1. Udviklingen i antal mistanker og sigtelser mod børn og unge under 18 år fordelt efter aldersgruppe, 2001-2012.

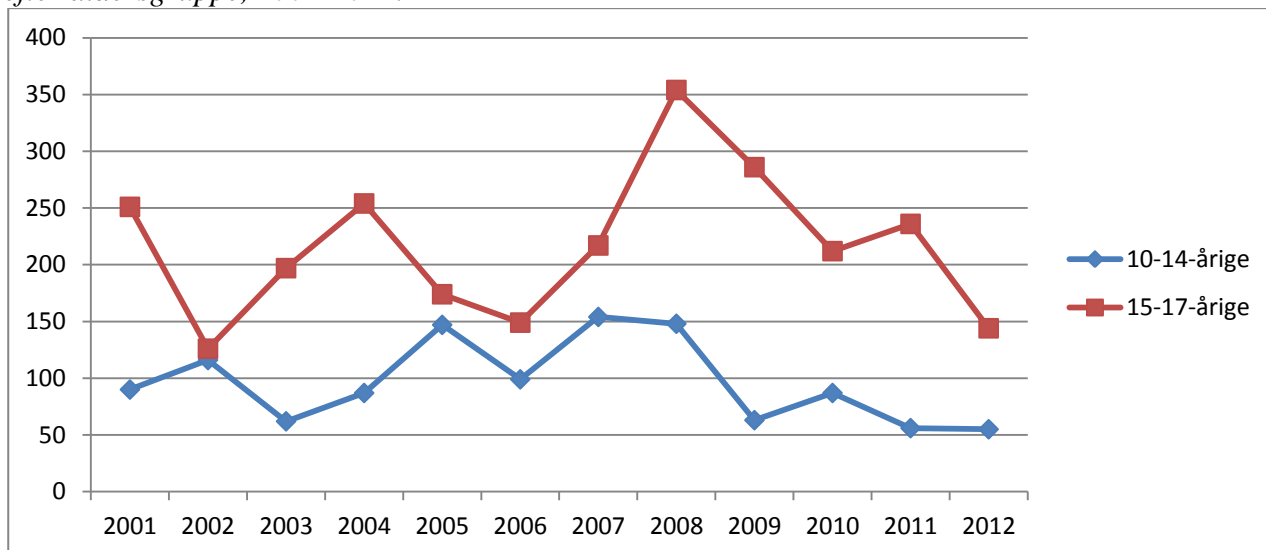

Kommunefigur 2. Udviklingen i antal mistanker og sigtelser mod børn og unge under 18 år pr. 1000 i aldersgruppen fordelt efter aldersgruppe, 2001-2012. Indeks 2001=100.

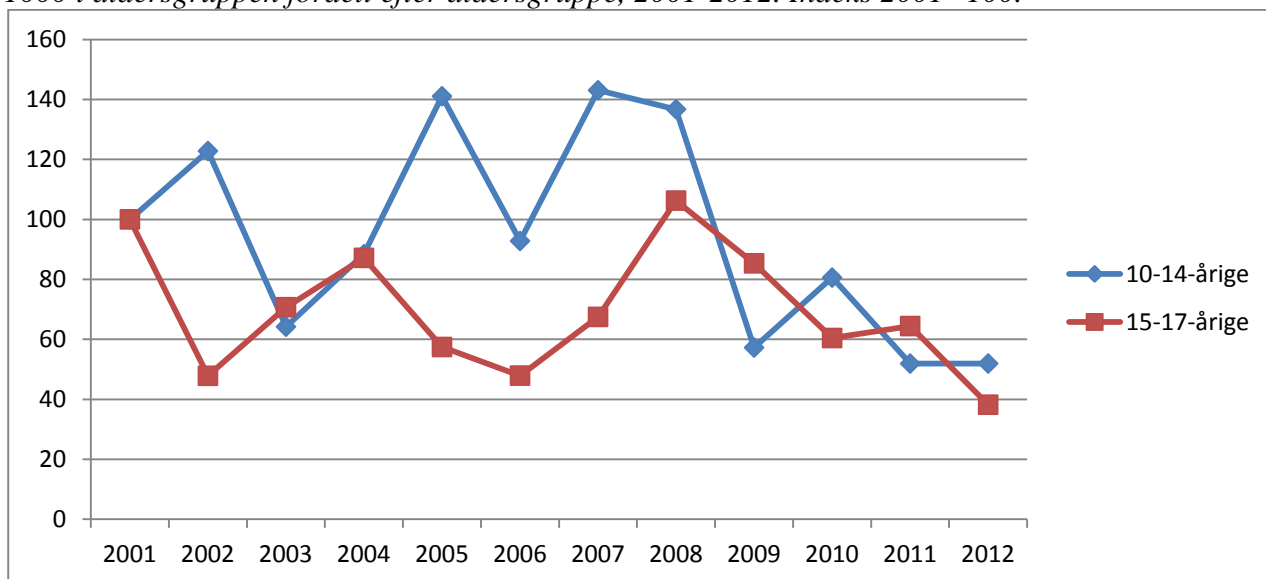

Kommunetabel 1. Antal mistænkte/sigtede personer og antal forhold fordelt efter aldersgruppe, 2001-2012.

|             |          | 2001 | 2002 | 2003 | 2004 | 2005 | 2006 | 2007 | 2008 | 2009 | 2010 | 2011 | 2012 |
|-------------|----------|------|------|------|------|------|------|------|------|------|------|------|------|
| 10-14-årige | Personer | 50   | 62   | 45   | 50   | 56   | 58   | 80   | 86   | 33   | 54   | 39   | 42   |
|             | Forhold  | 90   | 116  | 62   | 87   | 147  | 99   | 154  | 148  | 63   | 87   | 56   | 55   |
| 15-17-årige | Personer | 97   | 64   | 91   | 104  | 84   | 76   | 101  | 126  | 110  | 93   | 88   | 80   |
|             | Forhold  | 251  | 126  | 197  | 254  | 174  | 149  | 217  | 354  | 286  | 212  | 236  | 144  |

## 7.26 Hillerød Kommune

Kommunefigur 1. Udviklingen i antal mistanker og sigtelser mod børn og unge under 18 år fordelt efter aldersgruppe, 2001-2012.

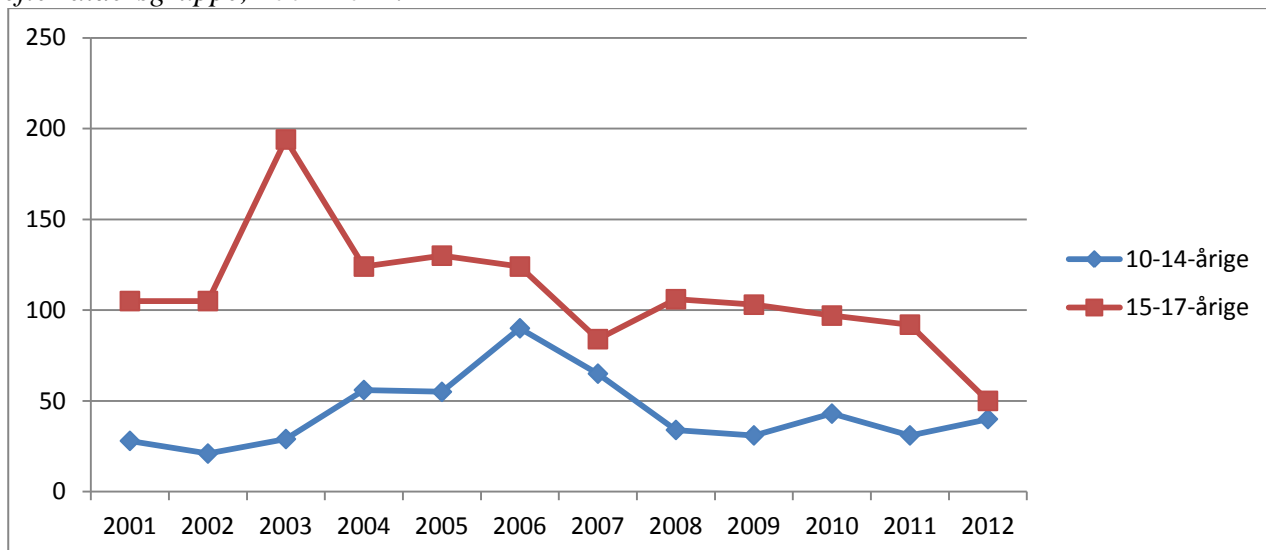

Kommunefigur 2. Udviklingen i antal mistanker og sigtelser mod børn og unge under 18 år pr. 1000 i aldersgruppen fordelt efter aldersgruppe, 2001-2012. Indeks 2001=100.

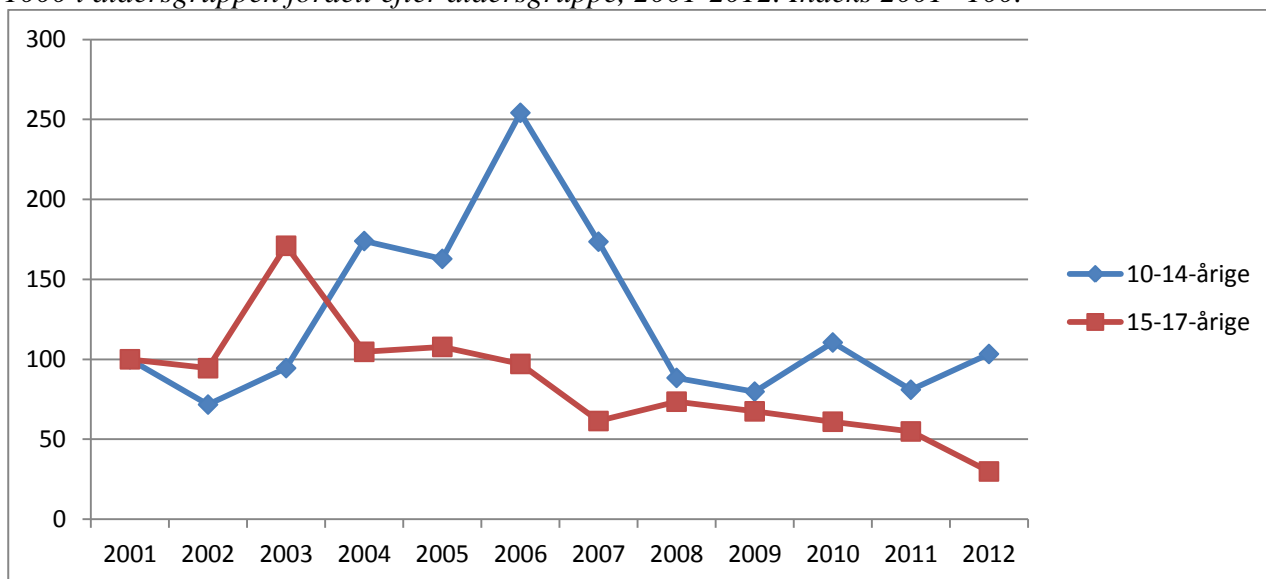

Kommunetabel 1. Antal mistænkte/sigtede personer og antal forhold fordelt efter aldersgruppe, 2001-2012.

|             |          | 2001 | 2002 | 2003 | 2004 | 2005 | 2006 | 2007 | 2008 | 2009 | 2010 | 2011 | 2012 |
|-------------|----------|------|------|------|------|------|------|------|------|------|------|------|------|
| 10-14-årige | Personer | 22   | 19   | 16   | 37   | 32   | 43   | 37   | 24   | 23   | 23   | 22   | 26   |
|             | Forhold  | 28   | 21   | 29   | 56   | 55   | 90   | 65   | 34   | 31   | 43   | 31   | 40   |
| 15-17-årige | Personer | 44   | 39   | 55   | 56   | 69   | 67   | 45   | 50   | 51   | 40   | 41   | 39   |
|             | Forhold  | 105  | 105  | 194  | 124  | 130  | 124  | 84   | 106  | 103  | 97   | 92   | 50   |

## 7.27 Hørsholm Kommune

Kommunefigur 1. Udviklingen i antal mistanker og sigtelser mod børn og unge under 18 år fordelt efter aldersgruppe, 2001-2012.

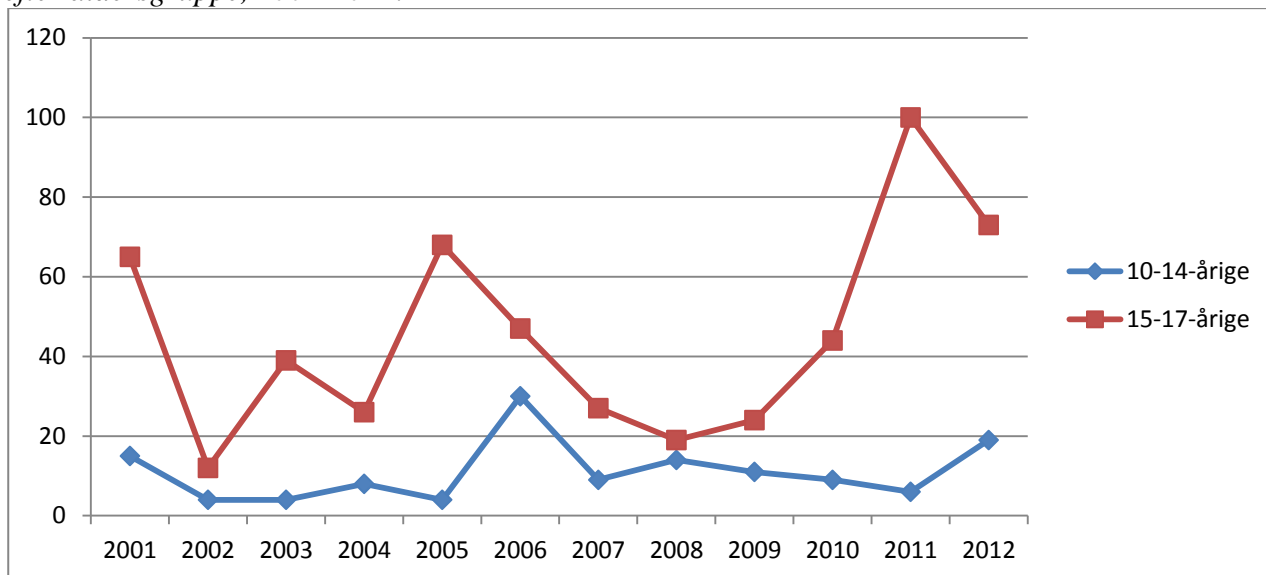

Kommunefigur 2. Udviklingen i antal mistanker og sigtelser mod børn og unge under 18 år pr. 1000 i aldersgruppen fordelt efter aldersgruppe, 2001-2012. Indeks 2001=100.

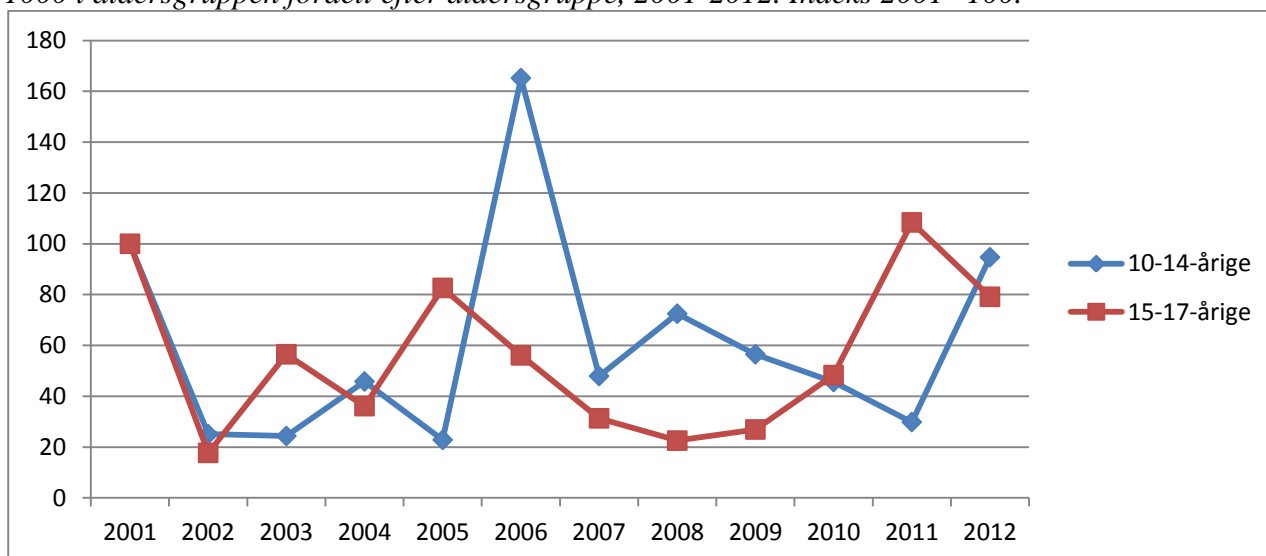

Kommunetabel 1. Antal mistænkte/sigtede personer og antal forhold fordelt efter aldersgruppe, 2001-2012.

|             |          | 2001 | 2002 | 2003 | 2004 | 2005 | 2006 | 2007 | 2008 | 2009 | 2010 | 2011 | 2012 |
|-------------|----------|------|------|------|------|------|------|------|------|------|------|------|------|
| 10-14-årige | Personer | 11   | 4    | 4    | 6    | 4    | 9    | 7    | 9    | 7    | 5    | 3    | 6    |
|             | Forhold  | 15   | 4    | 4    | 8    | 4    | 30   | 9    | 14   | 11   | 9    | 6    | 19   |
| 15-17-årige | Personer | 24   | 10   | 24   | 16   | 22   | 16   | 11   | 16   | 16   | 15   | 29   | 32   |
|             | Forhold  | 65   | 12   | 39   | 26   | 68   | 47   | 27   | 19   | 24   | 44   | 100  | 73   |

## 7.28 Rudersdal Kommune

Kommunefigur 1. Udviklingen i antal mistanker og sigtelser mod børn og unge under 18 år fordelt efter aldersgruppe, 2001-2012.

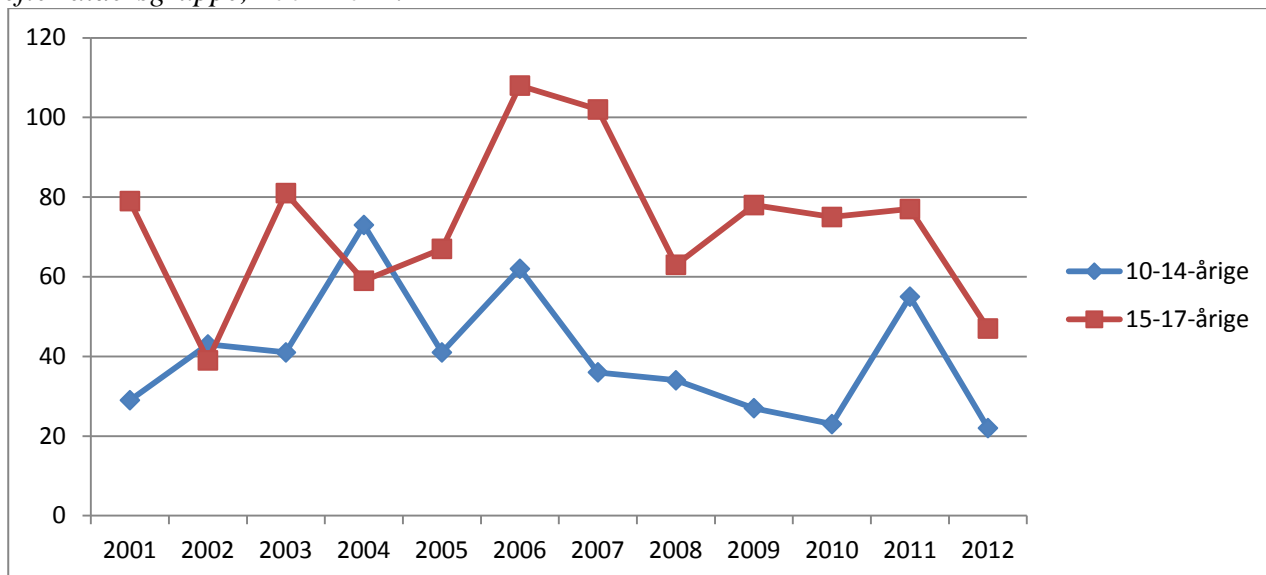

Kommunefigur 2. Udviklingen i antal mistanker og sigtelser mod børn og unge under 18 år pr. 1000 i aldersgruppen fordelt efter aldersgruppe, 2001-2012. Indeks 2001=100.

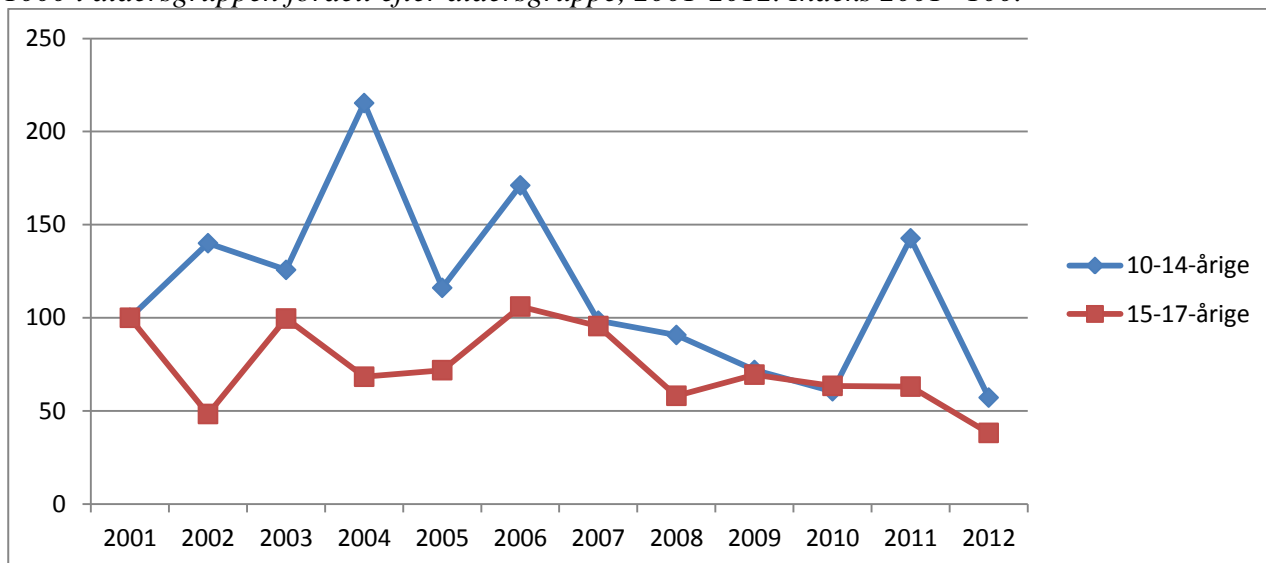

Kommunetabel 1. Antal mistænkte/sigtede personer og antal forhold fordelt efter aldersgruppe, 2001-2012.

|             |          | 2001 | 2002 | 2003 | 2004 | 2005 | 2006 | 2007 | 2008 | 2009 | 2010 | 2011 | 2012 |
|-------------|----------|------|------|------|------|------|------|------|------|------|------|------|------|
| 10-14-årige | Personer | 23   | 28   | 19   | 28   | 30   | 26   | 24   | 27   | 19   | 14   | 15   | 8    |
|             | Forhold  | 29   | 43   | 41   | 73   | 41   | 62   | 36   | 34   | 27   | 23   | 55   | 22   |
| 15-17-årige | Personer | 34   | 30   | 40   | 38   | 47   | 59   | 43   | 37   | 45   | 40   | 34   | 30   |
|             | Forhold  | 79   | 39   | 81   | 59   | 67   | 108  | 102  | 63   | 78   | 75   | 77   | 47   |

## 7.29 Bornholm Kommune

Kommunefigur 1. Udviklingen i antal mistanker og sigtelser mod børn og unge under 18 år fordelt efter aldersgruppe, 2001-2012.

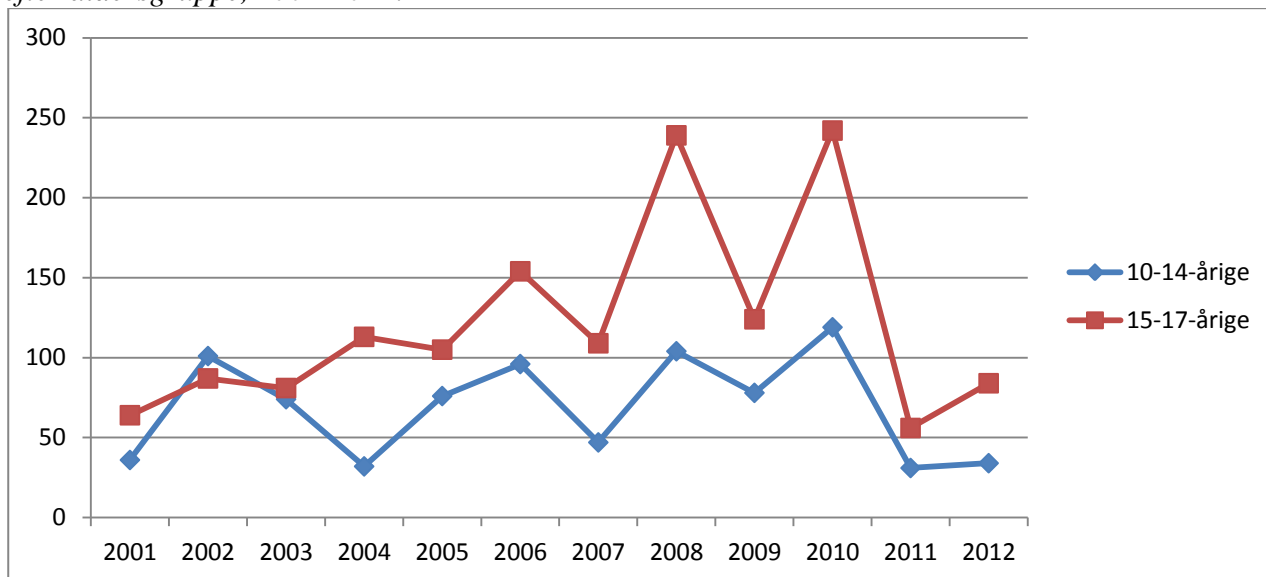

Kommunefigur 2. Udviklingen i antal mistanker og sigtelser mod børn og unge under 18 år pr. 1000 i aldersgruppen fordelt efter aldersgruppe, 2001-2012. Indeks 2001=100.

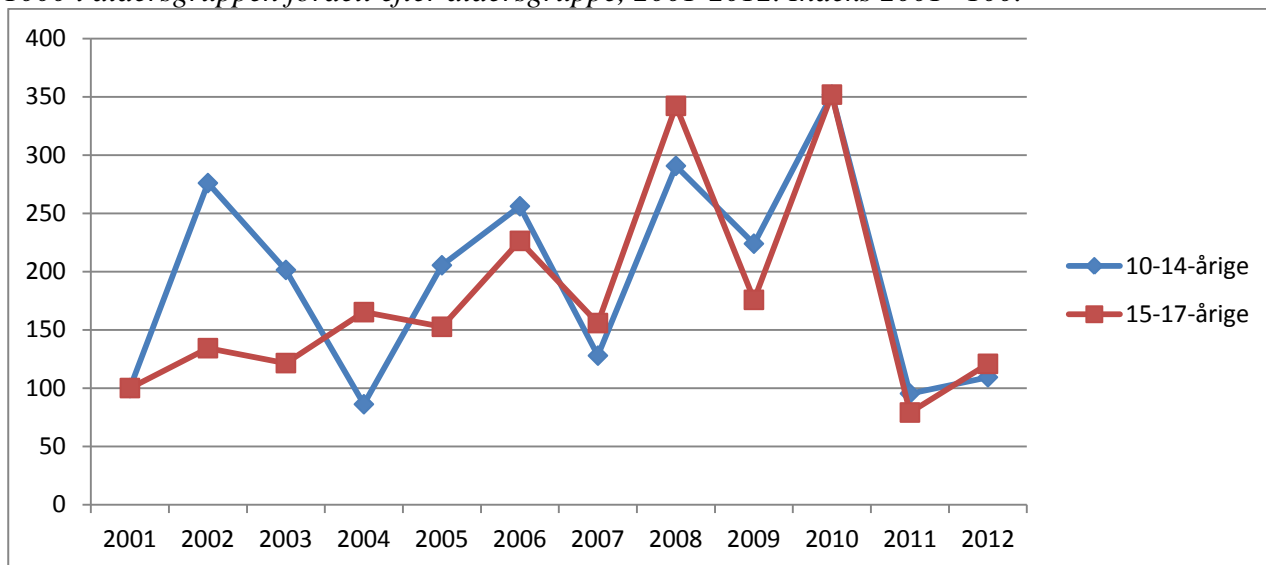

Kommunetabel 1. Antal mistænkte/sigtede personer og antal forhold fordelt efter aldersgruppe, 2001-2012.

|             |          | 2001 | 2002 | 2003 | 2004 | 2005 | 2006 | 2007 | 2008 | 2009 | 2010 | 2011 | 2012 |
|-------------|----------|------|------|------|------|------|------|------|------|------|------|------|------|
| 10-14-årige | Personer | 23   | 42   | 44   | 21   | 40   | 51   | 35   | 43   | 24   | 26   | 19   | 17   |
|             | Forhold  | 36   | 101  | 74   | 32   | 76   | 96   | 47   | 104  | 78   | 119  | 31   | 34   |
| 15-17-årige | Personer | 33   | 38   | 43   | 52   | 52   | 75   | 47   | 74   | 58   | 59   | 24   | 36   |
|             | Forhold  | 64   | 87   | 81   | 113  | 105  | 154  | 109  | 239  | 124  | 242  | 56   | 84   |

### 7.30 Greve Kommune

Kommunefigur 1. Udviklingen i antal mistanker og sigtelser mod børn og unge under 18 år fordelt efter aldersgruppe, 2001-2012.

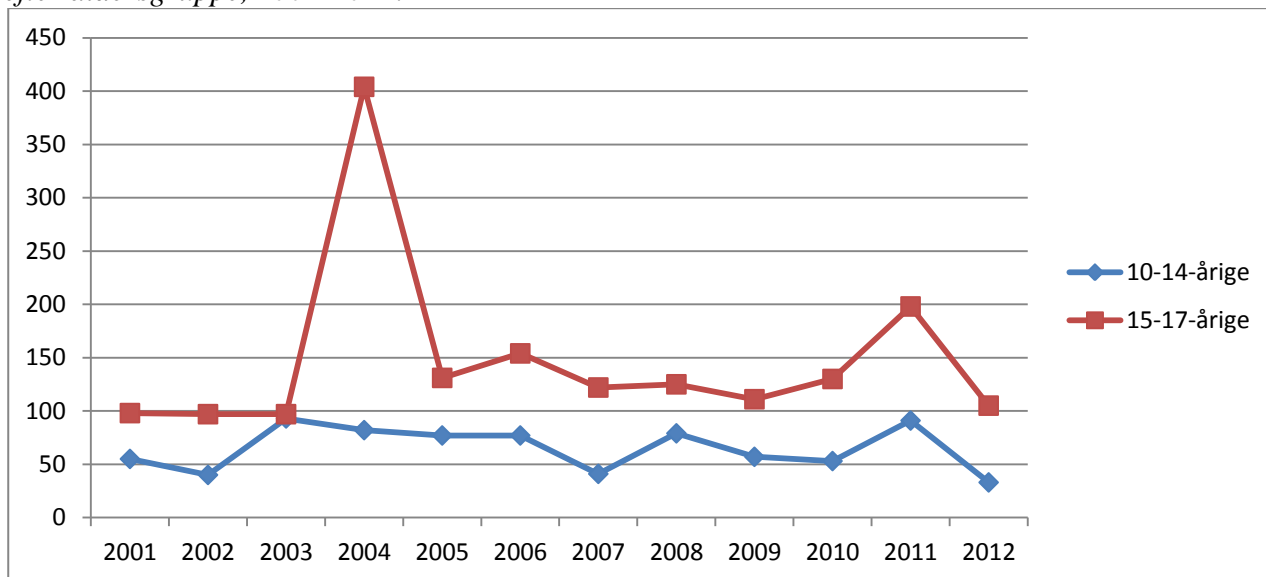

Kommunefigur 2. Udviklingen i antal mistanker og sigtelser mod børn og unge under 18 år pr. 1000 i aldersgruppen fordelt efter aldersgruppe, 2001-2012. Indeks 2001=100.

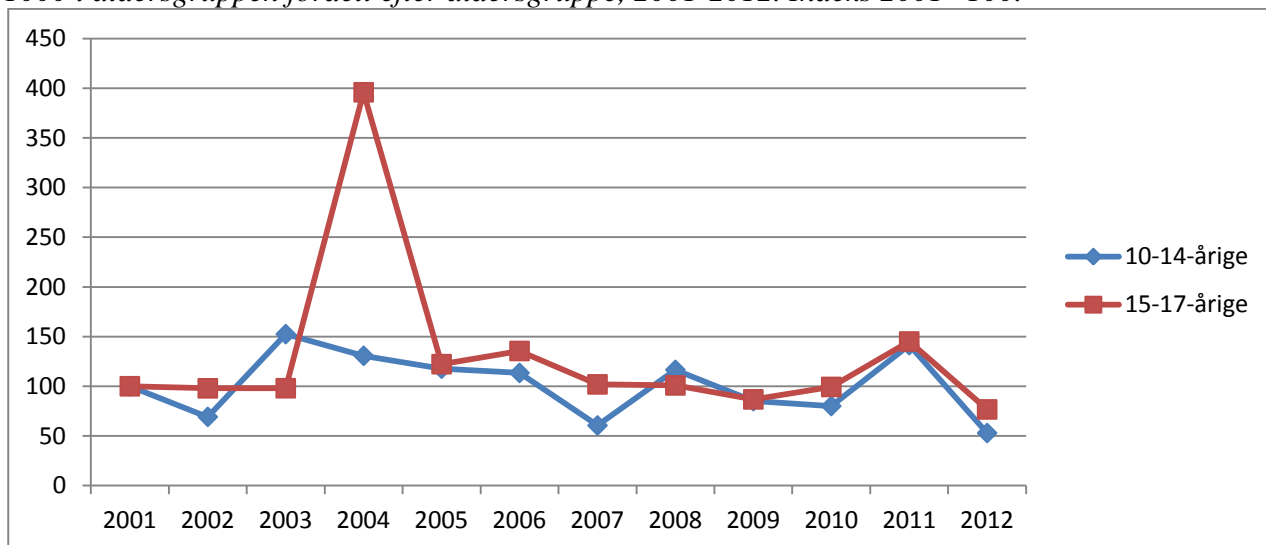

Kommunetabel 1. Antal mistænkte/sigtede personer og antal forhold fordelt efter aldersgruppe, 2001-2012.

|                    |          | 2001 | 2002 | 2003 | 2004 | 2005 | 2006 | 2007 | 2008 | 2009 | 2010 | 2011 | 2012 |
|--------------------|----------|------|------|------|------|------|------|------|------|------|------|------|------|
| <b>10-14-årige</b> | Personer | 42   | 24   | 32   | 41   | 52   | 41   | 29   | 54   | 47   | 34   | 46   | 22   |
|                    | Forhold  | 55   | 40   | 93   | 82   | 77   | 77   | 41   | 79   | 57   | 53   | 91   | 33   |
| <b>15-17-årige</b> | Personer | 48   | 52   | 53   | 67   | 66   | 81   | 68   | 70   | 69   | 70   | 71   | 54   |
|                    | Forhold  | 98   | 97   | 97   | 404  | 131  | 154  | 122  | 125  | 111  | 130  | 198  | 105  |

I 2004 er der 404 forhold blandt de 15-17-årige. Heraf angår 223 samme person, og 218 af disse vedrører dokumentfalsk ved anvendelse af kontorkort.

### 7.31 Køge Kommune

Kommunefigur 1. Udviklingen i antal mistanker og sigtelser mod børn og unge under 18 år fordelt efter aldersgruppe, 2001-2012.

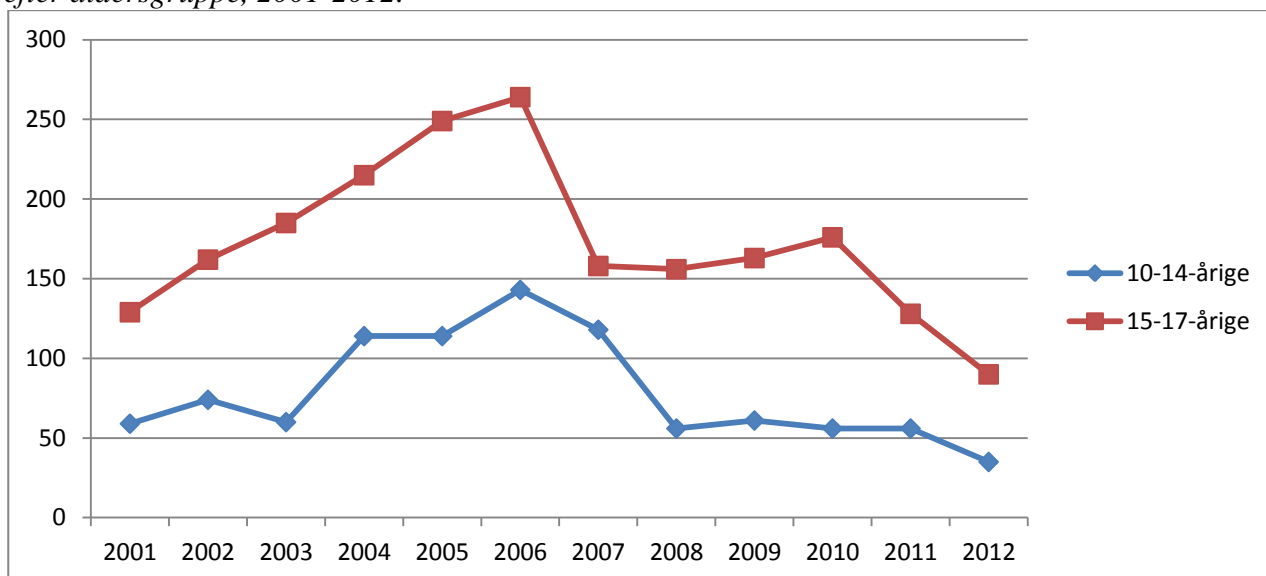

Kommunefigur 2. Udviklingen i antal mistanker og sigtelser mod børn og unge under 18 år pr. 1000 i aldersgruppen fordelt efter aldersgruppe, 2001-2012. Indeks 2001=100.

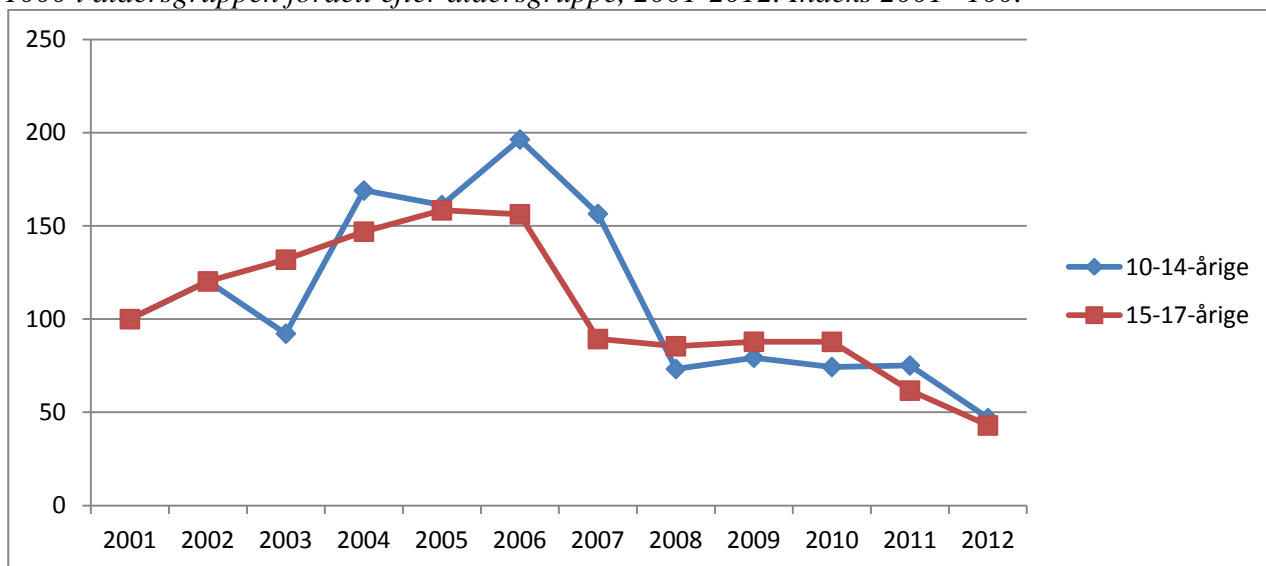

Kommunetabel 1. Antal mistænkte/sigtede personer og antal forhold fordelt efter aldersgruppe, 2001-2012.

|             |          | 2001 | 2002 | 2003 | 2004 | 2005 | 2006 | 2007 | 2008 | 2009 | 2010 | 2011 | 2012 |
|-------------|----------|------|------|------|------|------|------|------|------|------|------|------|------|
| 10-14-årige | Personer | 35   | 35   | 35   | 62   | 75   | 93   | 64   | 37   | 33   | 45   | 42   | 25   |
|             | Forhold  | 59   | 74   | 60   | 114  | 114  | 143  | 118  | 56   | 61   | 56   | 56   | 35   |
| 15-17-årige | Personer | 64   | 73   | 65   | 105  | 90   | 86   | 69   | 86   | 79   | 87   | 75   | 59   |
|             | Forhold  | 129  | 162  | 185  | 215  | 249  | 264  | 158  | 156  | 163  | 176  | 128  | 90   |

## 7.32 Lejre Kommune

Kommunefigur 1. Udviklingen i antal mistanker og sigtelser mod børn og unge under 18 år fordelt efter aldersgruppe, 2001-2012.

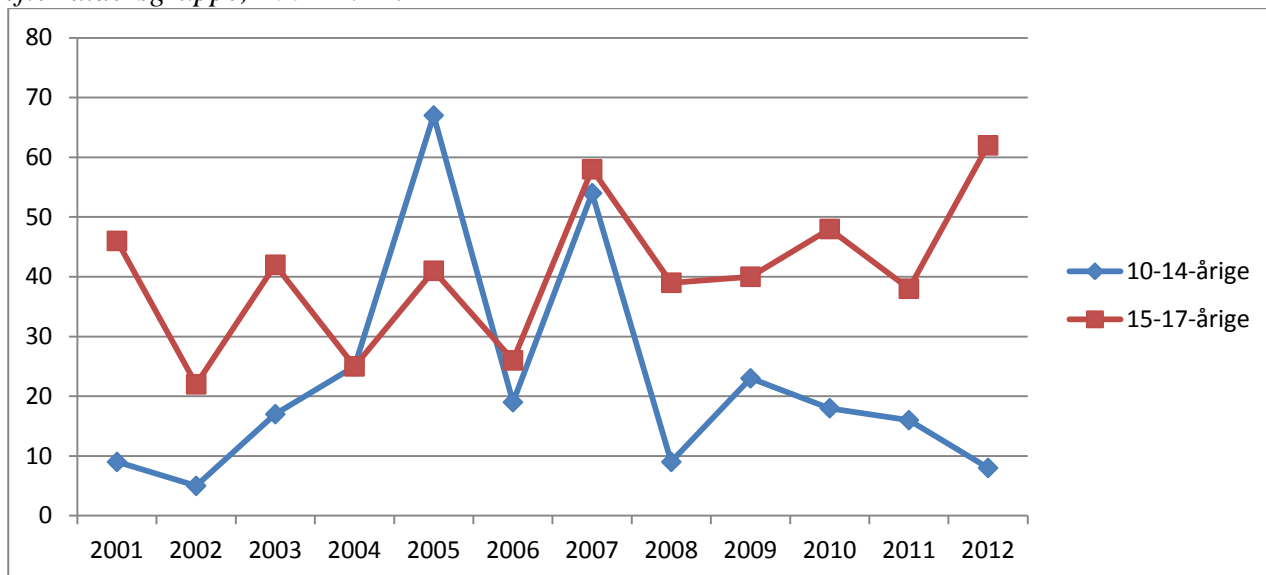

Kommunefigur 2. Udviklingen i antal mistanker og sigtelser mod børn og unge under 18 år pr. 1000 i aldersgruppen fordelt efter aldersgruppe, 2001-2012. Indeks 2001=100.

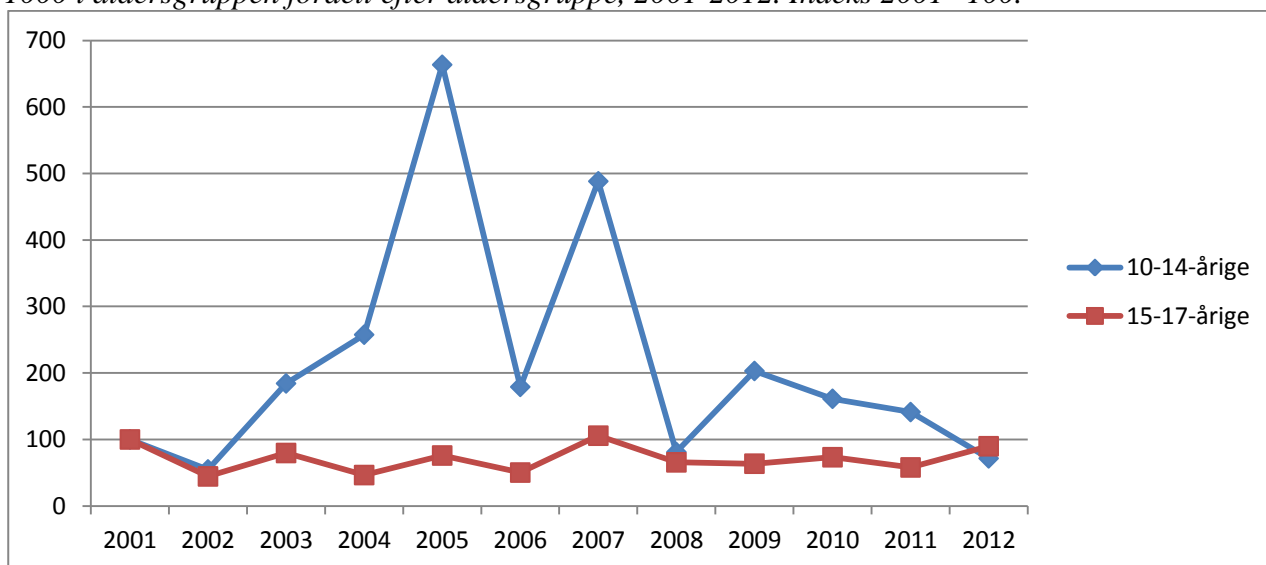

Kommunetabel 1. Antal mistænkte/sigtede personer og antal forhold fordelt efter aldersgruppe, 2001-2012.

|             |          | 2001 | 2002 | 2003 | 2004 | 2005 | 2006 | 2007 | 2008 | 2009 | 2010 | 2011 | 2012 |
|-------------|----------|------|------|------|------|------|------|------|------|------|------|------|------|
| 10-14-årige | Personer | 8    | 4    | 13   | 19   | 28   | 14   | 23   | 8    | 12   | 15   | 10   | 2    |
|             | Forhold  | 9    | 5    | 17   | 25   | 67   | 19   | 54   | 9    | 23   | 18   | 16   | 8    |
| 15-17-årige | Personer | 21   | 16   | 6    | 19   | 17   | 17   | 27   | 14   | 23   | 22   | 19   | 20   |
|             | Forhold  | 46   | 22   | 42   | 25   | 41   | 26   | 58   | 39   | 40   | 48   | 38   | 62   |



### 7.33 Roskilde Kommune

Kommunefigur 1. Udviklingen i antal mistanker og sigtelser mod børn og unge under 18 år fordelt efter aldersgruppe, 2001-2012.

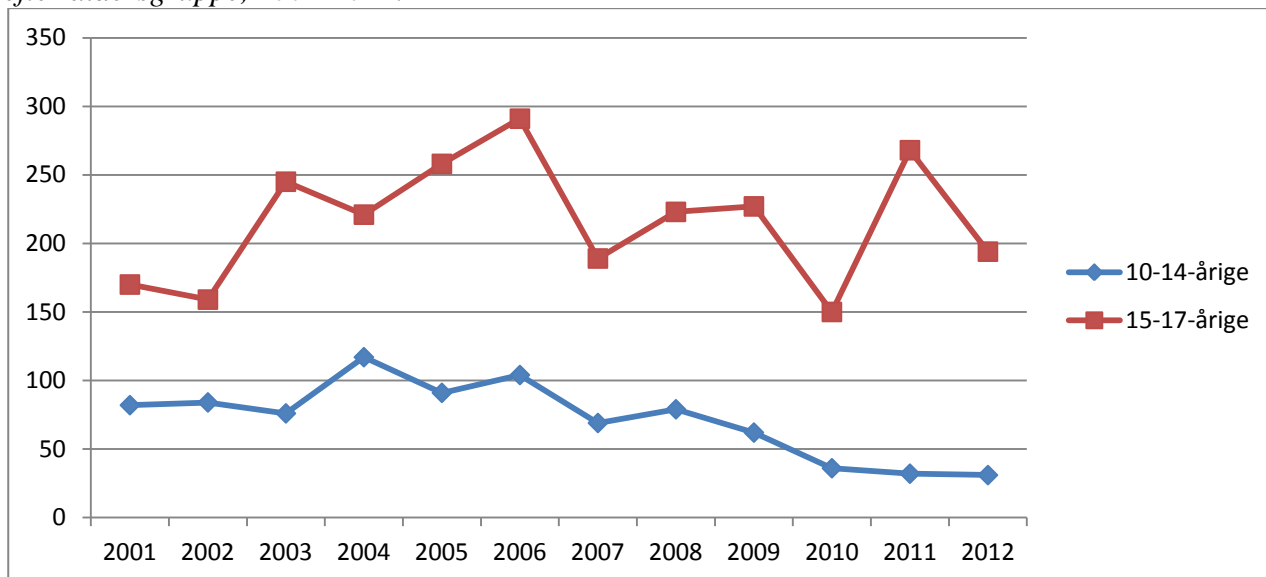

Kommunefigur 2. Udviklingen i antal mistanker og sigtelser mod børn og unge under 18 år pr. 1000 i aldersgruppen fordelt efter aldersgruppe, 2001-2012. Indeks 2001=100.

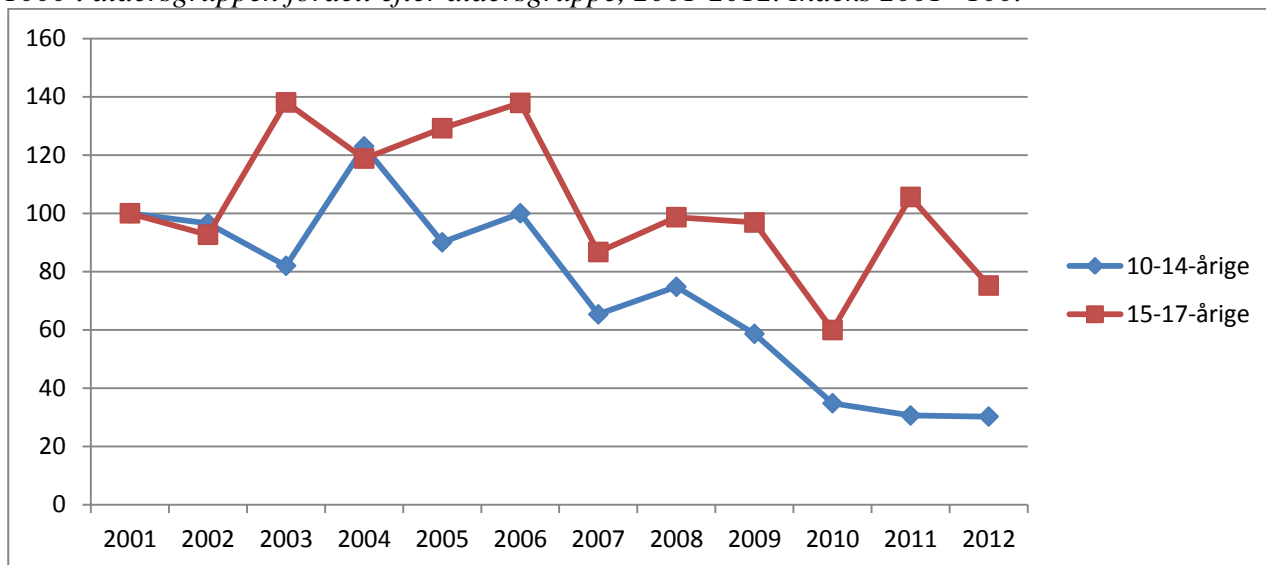

Kommunetabel 1. Antal mistænkte/sigtede personer og antal forhold fordelt efter aldersgruppe, 2001-2012.

|             |          | 2001 | 2002 | 2003 | 2004 | 2005 | 2006 | 2007 | 2008 | 2009 | 2010 | 2011 | 2012 |
|-------------|----------|------|------|------|------|------|------|------|------|------|------|------|------|
| 10-14-årige | Personer | 52   | 63   | 41   | 75   | 63   | 74   | 38   | 45   | 45   | 28   | 23   | 12   |
|             | Forhold  | 82   | 84   | 76   | 117  | 91   | 104  | 69   | 79   | 62   | 36   | 32   | 31   |
| 15-17-årige | Personer | 74   | 80   | 84   | 96   | 101  | 124  | 98   | 96   | 132  | 84   | 90   | 78   |
|             | Forhold  | 170  | 159  | 245  | 221  | 258  | 291  | 189  | 223  | 227  | 150  | 268  | 194  |

### 7.34 Solrød Kommune

Kommunefigur 1. Udviklingen i antal mistanker og sigtelser mod børn og unge under 18 år fordelt efter aldersgruppe, 2001-2012.

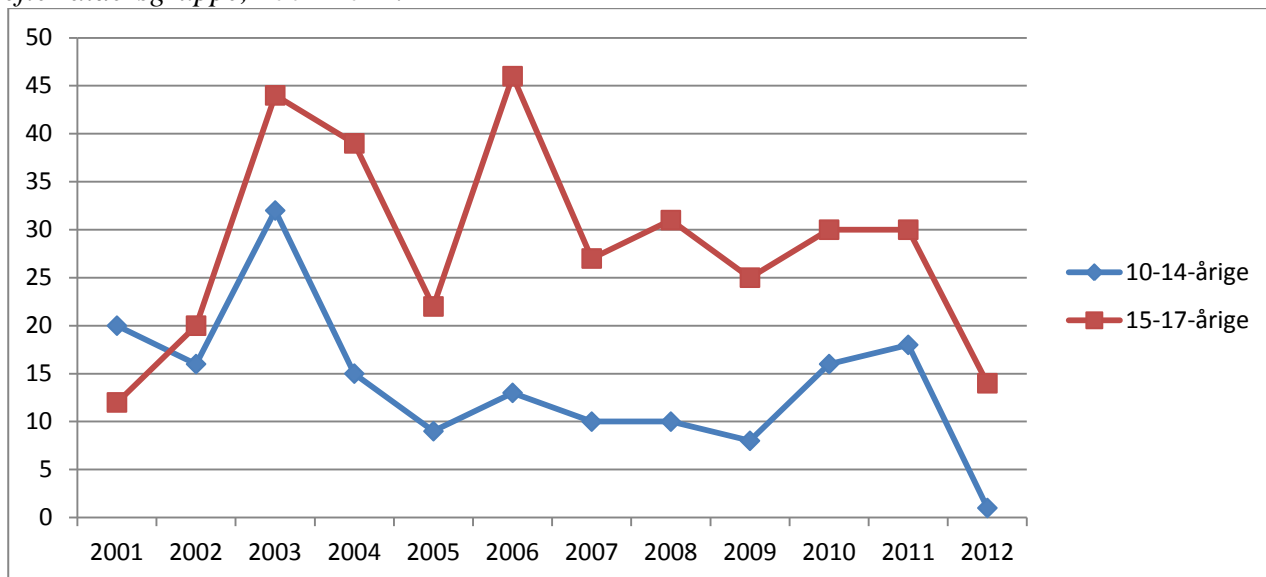

Kommunefigur 2. Udviklingen i antal mistanker og sigtelser mod børn og unge under 18 år pr. 1000 i aldersgruppen fordelt efter aldersgruppe, 2001-2012. Indeks 2001=100.

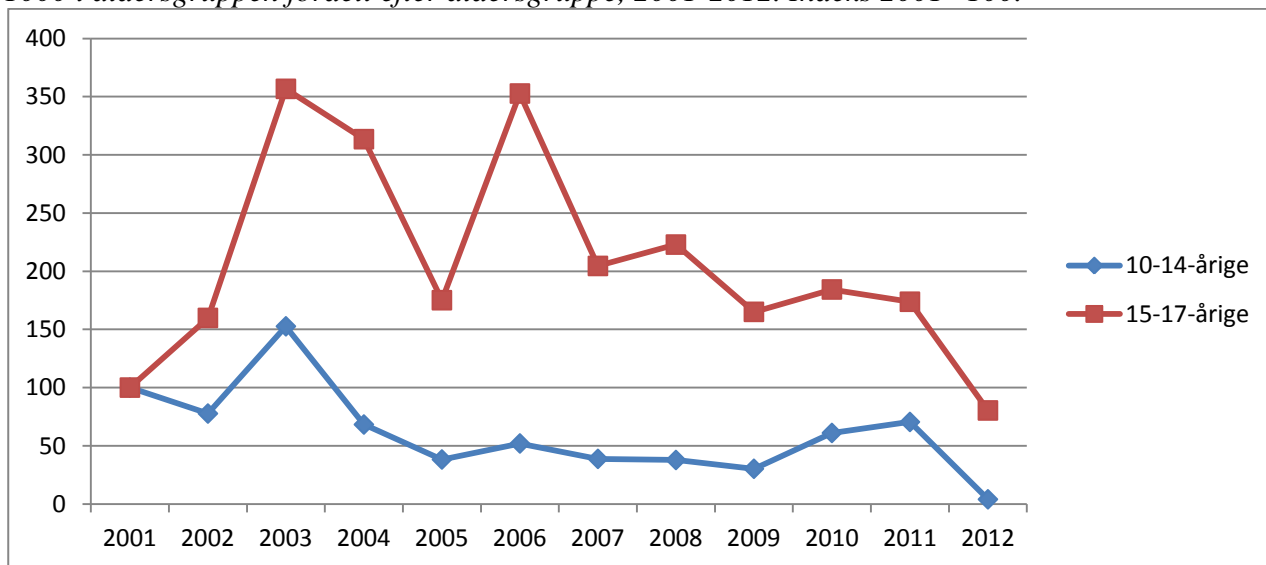

Kommunetabel 1. Antal mistænkte/sigtede personer og antal forhold fordelt efter aldersgruppe, 2001-2012.

|                    |          | 2001 | 2002 | 2003 | 2004 | 2005 | 2006 | 2007 | 2008 | 2009 | 2010 | 2011 | 2012 |
|--------------------|----------|------|------|------|------|------|------|------|------|------|------|------|------|
| <b>10-14-årige</b> | Personer | 12   | 9    | 8    | 10   | 9    | 9    | 3    | 7    | 8    | 11   | 11   | 1    |
|                    | Forhold  | 20   | 16   | 32   | 15   | 9    | 13   | 10   | 10   | 8    | 16   | 18   | 1    |
| <b>15-17-årige</b> | Personer | 9    | 17   | 12   | 24   | 13   | 20   | 19   | 17   | 19   | 18   | 21   | 11   |
|                    | Forhold  | 12   | 20   | 44   | 39   | 22   | 46   | 27   | 31   | 25   | 30   | 30   | 14   |

### 7.35 Faxe Kommune

Kommunefigur 1. Udviklingen i antal mistanker og sigtelser mod børn og unge under 18 år fordelt efter aldersgruppe, 2001-2012.

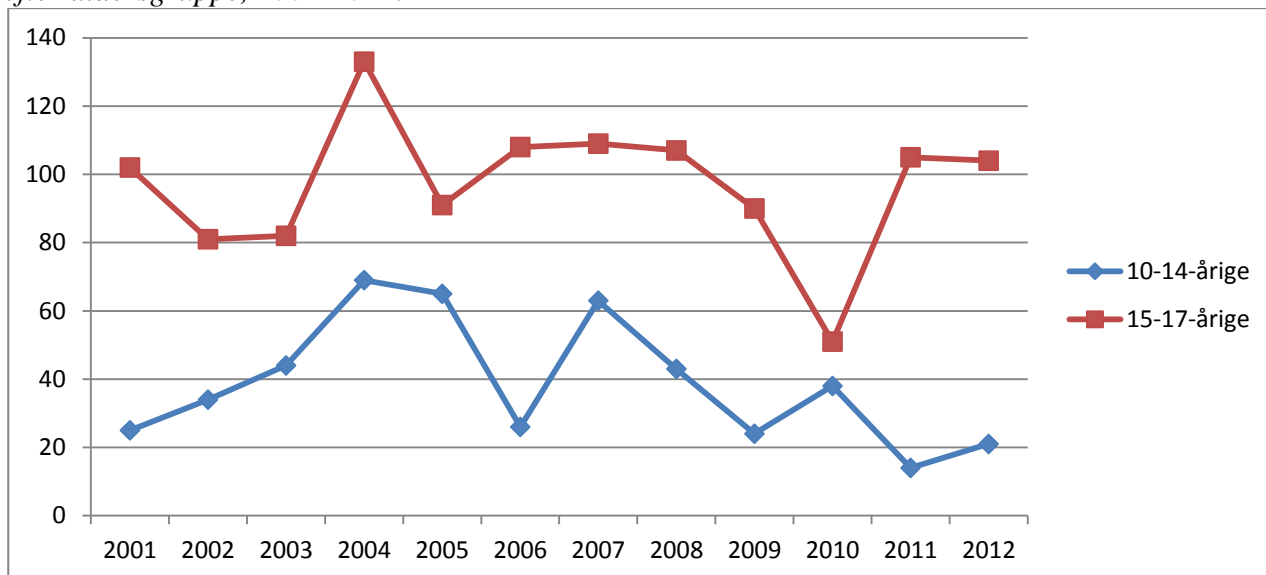

Kommunefigur 2. Udviklingen i antal mistanker og sigtelser mod børn og unge under 18 år pr. 1000 i aldersgruppen fordelt efter aldersgruppe, 2001-2012. Indeks 2001=100.

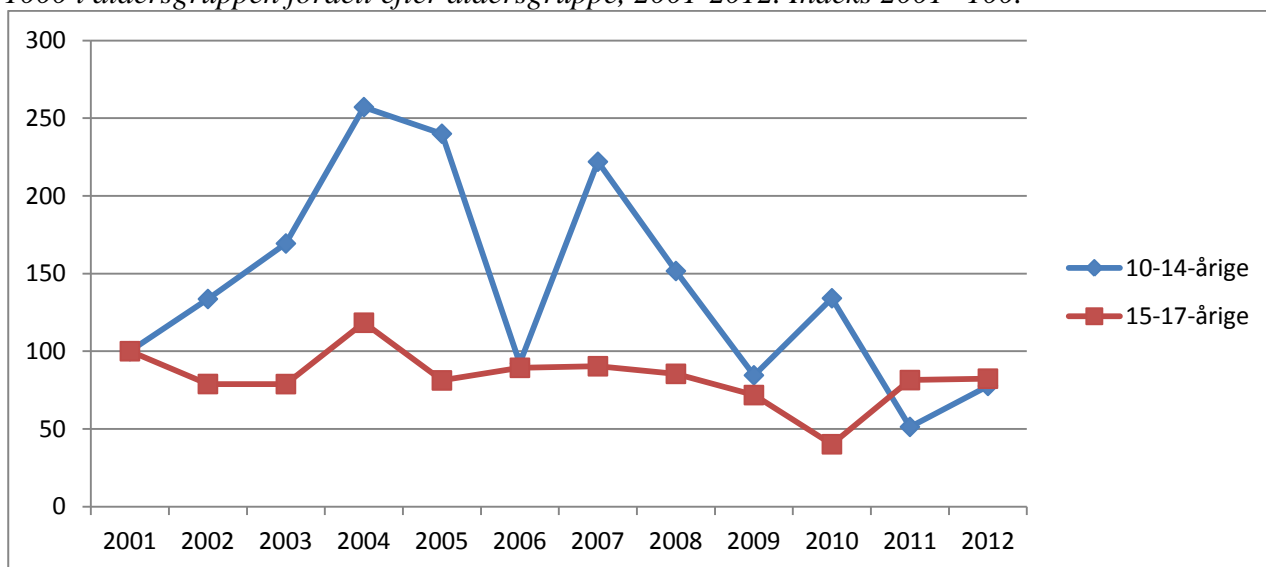

Kommunetabel 1. Antal mistænkte/sigtede personer og antal forhold fordelt efter aldersgruppe, 2001-2012.

|             |          | 2001 | 2002 | 2003 | 2004 | 2005 | 2006 | 2007 | 2008 | 2009 | 2010 | 2011 | 2012 |
|-------------|----------|------|------|------|------|------|------|------|------|------|------|------|------|
| 10-14-årige | Personer | 18   | 15   | 27   | 42   | 36   | 16   | 32   | 27   | 19   | 25   | 12   | 11   |
|             | Forhold  | 25   | 34   | 44   | 69   | 65   | 26   | 63   | 43   | 24   | 38   | 14   | 21   |
| 15-17-årige | Personer | 44   | 44   | 45   | 58   | 45   | 52   | 43   | 46   | 52   | 33   | 48   | 43   |
|             | Forhold  | 102  | 81   | 82   | 133  | 91   | 108  | 109  | 107  | 90   | 51   | 105  | 104  |

### 7.36 Guldborgsund Kommune

Kommunefigur 1. Udviklingen i antal mistanker og sigtelser mod børn og unge under 18 år fordelt efter aldersgruppe, 2001-2012.

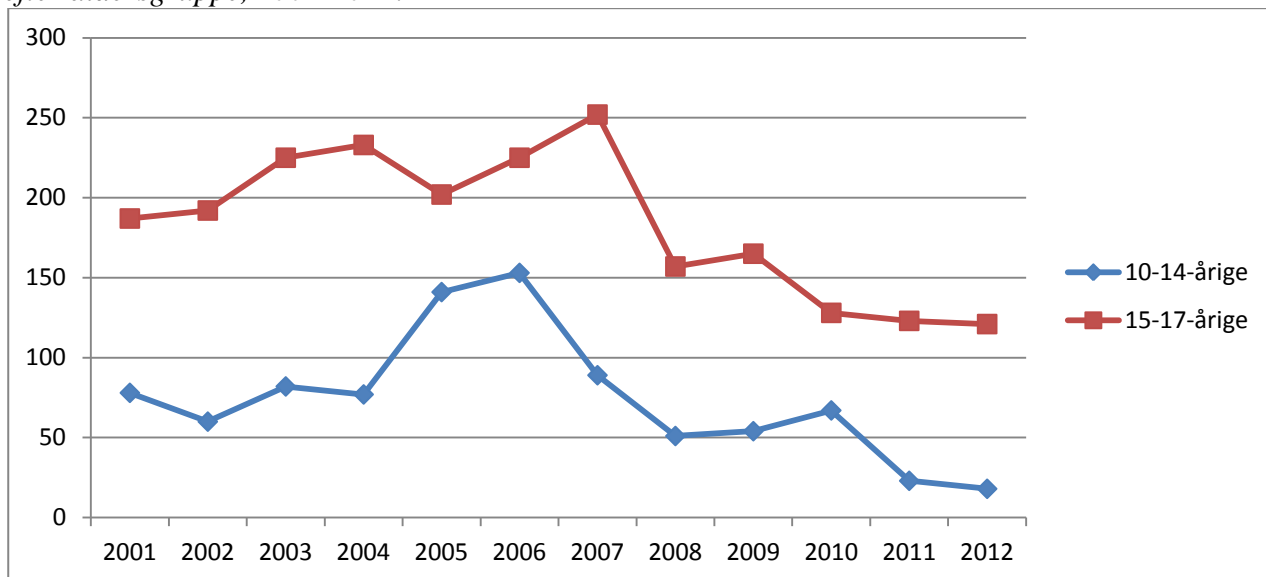

Kommunefigur 2. Udviklingen i antal mistanker og sigtelser mod børn og unge under 18 år pr. 1000 i aldersgruppen fordelt efter aldersgruppe, 2001-2012. Indeks 2001=100.

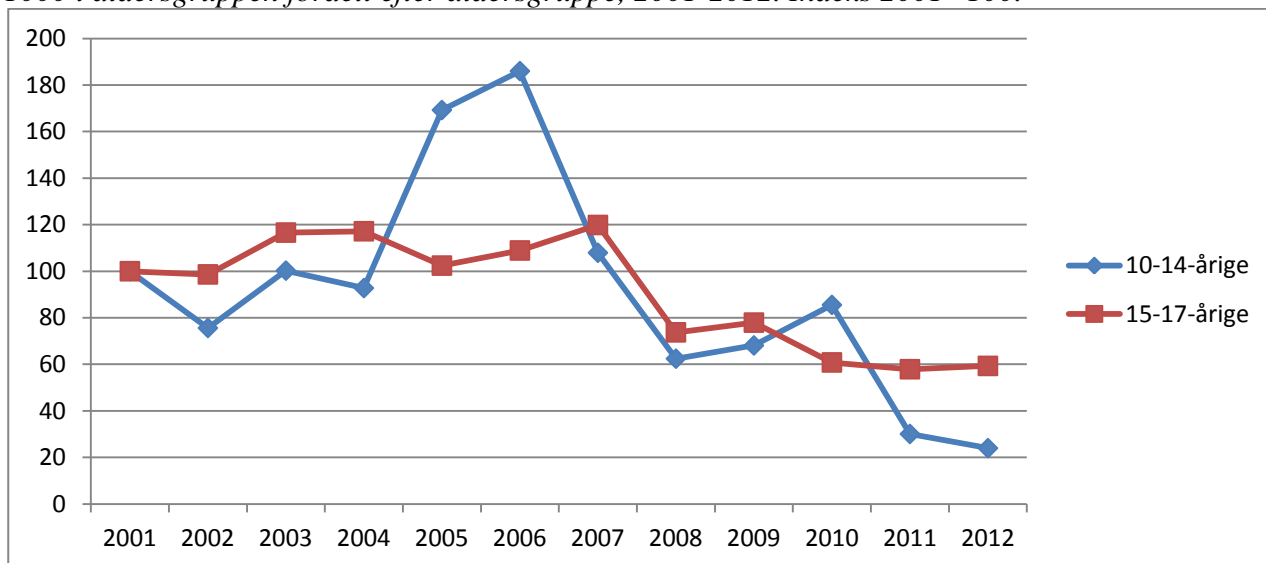

Kommunetabel 1. Antal mistænkte/sigtede personer og antal forhold fordelt efter aldersgruppe, 2001-2012.

|             |          | 2001 | 2002 | 2003 | 2004 | 2005 | 2006 | 2007 | 2008 | 2009 | 2010 | 2011 | 2012 |
|-------------|----------|------|------|------|------|------|------|------|------|------|------|------|------|
| 10-14-årige | Personer | 38   | 43   | 57   | 51   | 68   | 53   | 40   | 30   | 30   | 30   | 17   | 11   |
|             | Forhold  | 78   | 60   | 82   | 77   | 141  | 153  | 89   | 51   | 54   | 67   | 23   | 18   |
| 15-17-årige | Personer | 80   | 78   | 100  | 96   | 100  | 103  | 90   | 73   | 69   | 64   | 58   | 54   |
|             | Forhold  | 187  | 192  | 225  | 233  | 202  | 225  | 252  | 157  | 165  | 128  | 123  | 121  |

### 7.37 Holbæk Kommune

Kommunefigur 1. Udviklingen i antal mistanker og sigtelser mod børn og unge under 18 år fordelt efter aldersgruppe, 2001-2012.

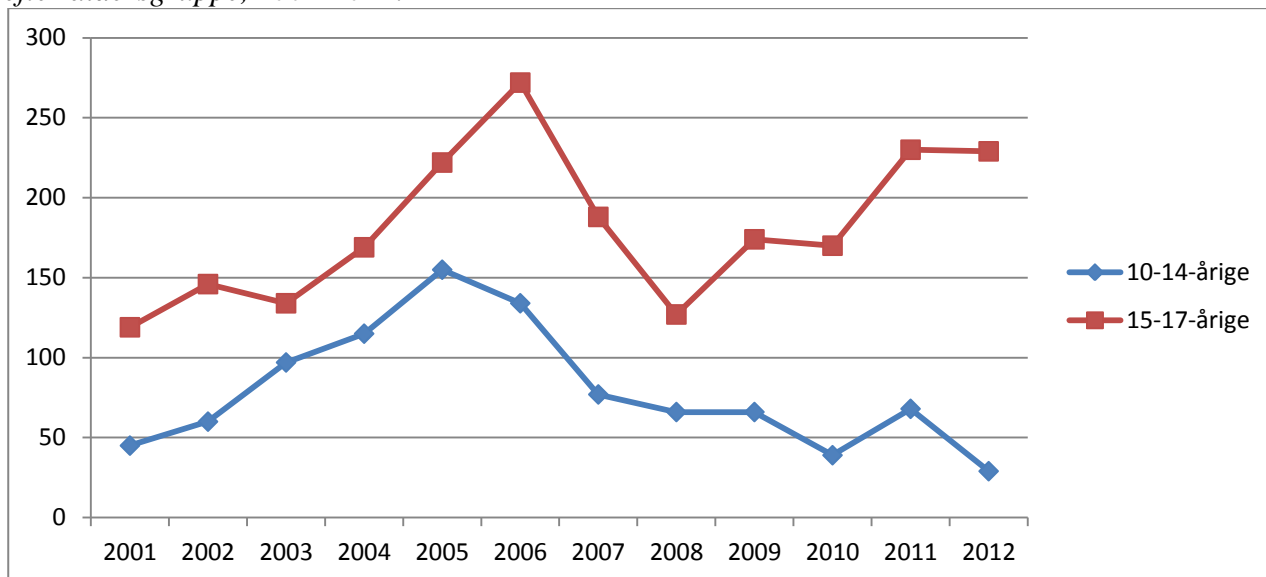

Kommunefigur 2. Udviklingen i antal mistanker og sigtelser mod børn og unge under 18 år pr. 1000 i aldersgruppen fordelt efter aldersgruppe, 2001-2012. Indeks 2001=100.

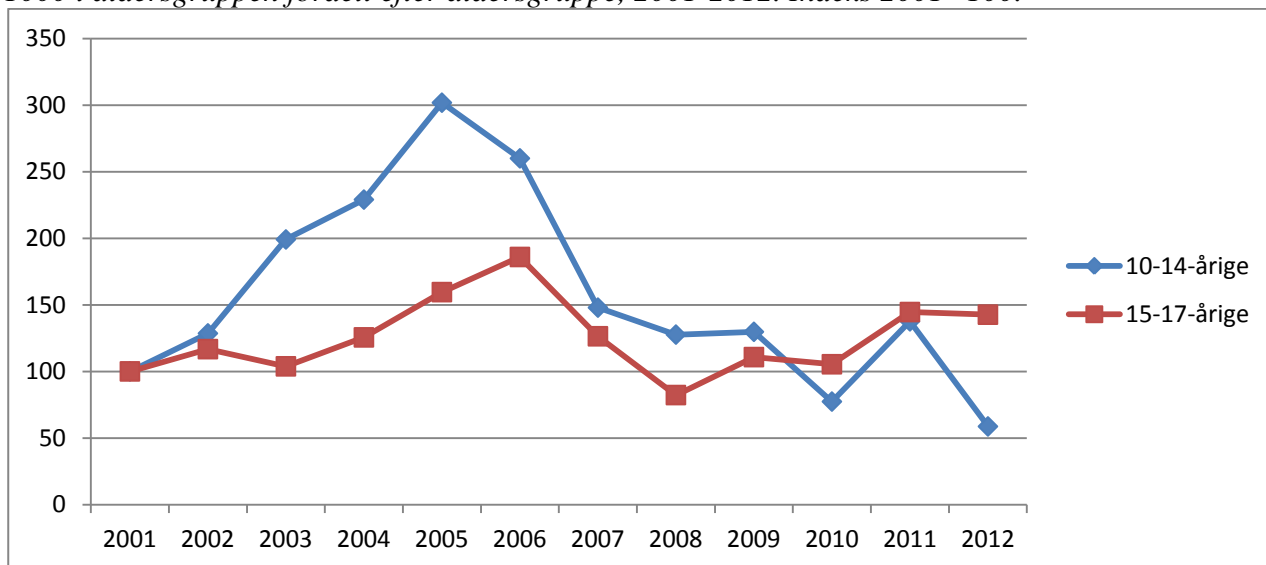

Kommunetabel 1. Antal mistænkte/sigtede personer og antal forhold fordelt efter aldersgruppe, 2001-2012.

|             |          | 2001 | 2002 | 2003 | 2004 | 2005 | 2006 | 2007 | 2008 | 2009 | 2010 | 2011 | 2012 |
|-------------|----------|------|------|------|------|------|------|------|------|------|------|------|------|
| 10-14-årige | Personer | 31   | 47   | 61   | 75   | 70   | 71   | 46   | 48   | 40   | 22   | 30   | 17   |
|             | Forhold  | 45   | 60   | 97   | 115  | 155  | 134  | 77   | 66   | 66   | 39   | 68   | 29   |
| 15-17-årige | Personer | 58   | 66   | 93   | 96   | 112  | 113  | 91   | 85   | 82   | 78   | 85   | 87   |
|             | Forhold  | 119  | 146  | 134  | 169  | 222  | 272  | 188  | 127  | 174  | 170  | 230  | 229  |

### 7.38 Kalundborg Kommune

Kommunefigur 1. Udviklingen i antal mistanker og sigtelser mod børn og unge under 18 år fordelt efter aldersgruppe, 2001-2012.

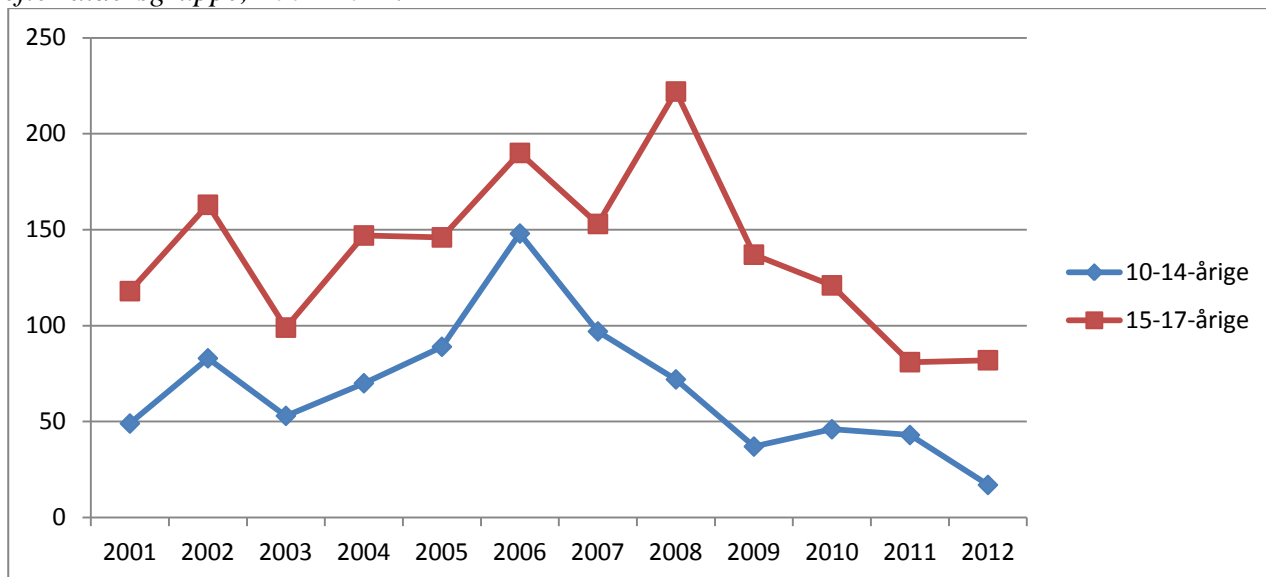

Kommunefigur 2. Udviklingen i antal mistanker og sigtelser mod børn og unge under 18 år pr. 1000 i aldersgruppen fordelt efter aldersgruppe, 2001-2012. Indeks 2001=100.

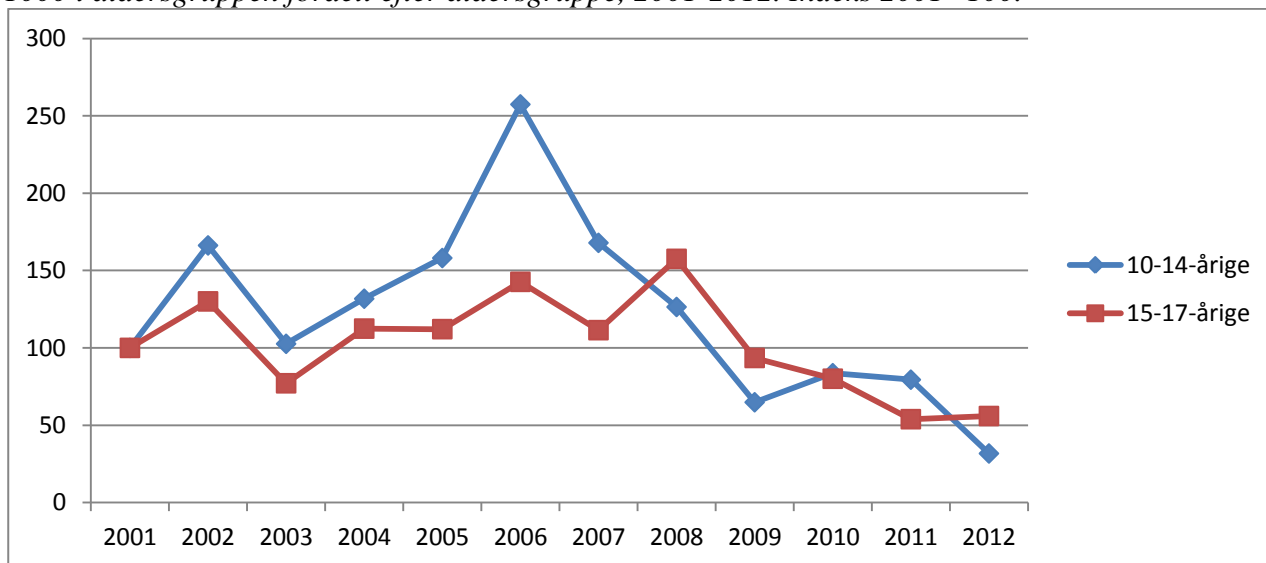

Kommunetabel 1. Antal mistænkte/sigtede personer og antal forhold fordelt efter aldersgruppe, 2001-2012.

|             |          | 2001 | 2002 | 2003 | 2004 | 2005 | 2006 | 2007 | 2008 | 2009 | 2010 | 2011 | 2012 |
|-------------|----------|------|------|------|------|------|------|------|------|------|------|------|------|
| 10-14-årige | Personer | 36   | 37   | 33   | 50   | 53   | 53   | 60   | 41   | 30   | 30   | 25   | 16   |
|             | Forhold  | 49   | 83   | 53   | 70   | 89   | 148  | 97   | 72   | 37   | 46   | 43   | 17   |
| 15-17-årige | Personer | 61   | 58   | 55   | 85   | 84   | 88   | 75   | 80   | 70   | 66   | 31   | 39   |
|             | Forhold  | 118  | 163  | 99   | 147  | 146  | 190  | 153  | 222  | 137  | 121  | 81   | 82   |

### 7.39 Lolland Kommune

Kommunefigur 1. Udviklingen i antal mistanker og sigtelser mod børn og unge under 18 år fordelt efter aldersgruppe, 2001-2012.

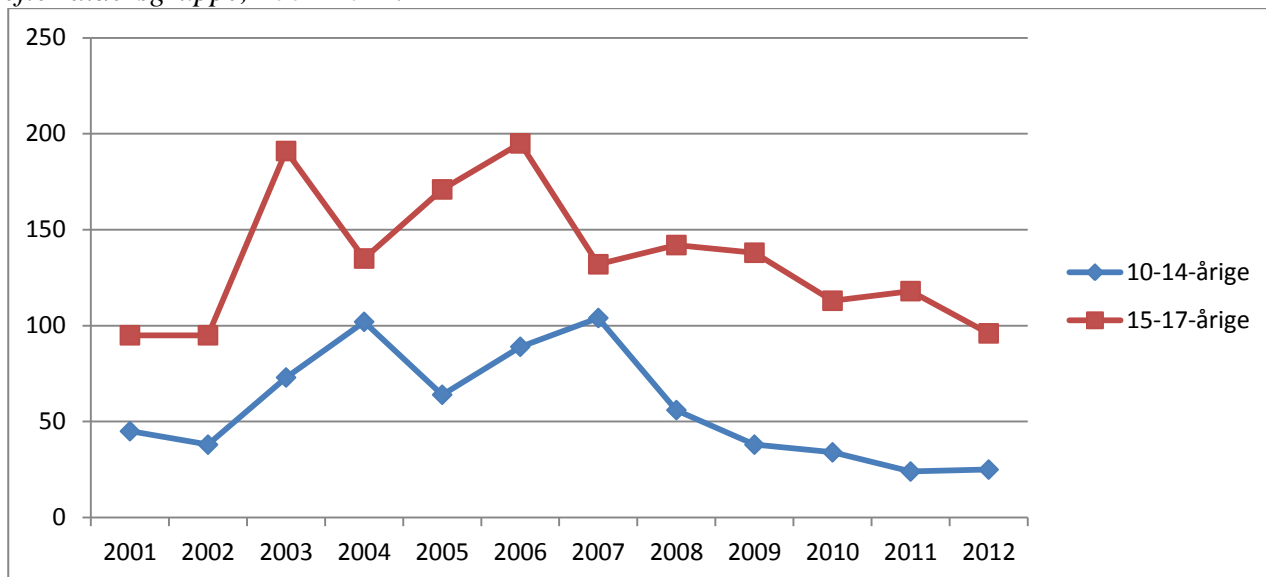

Kommunefigur 2. Udviklingen i antal mistanker og sigtelser mod børn og unge under 18 år pr. 1000 i aldersgruppen fordelt efter aldersgruppe, 2001-2012. Indeks 2001=100.

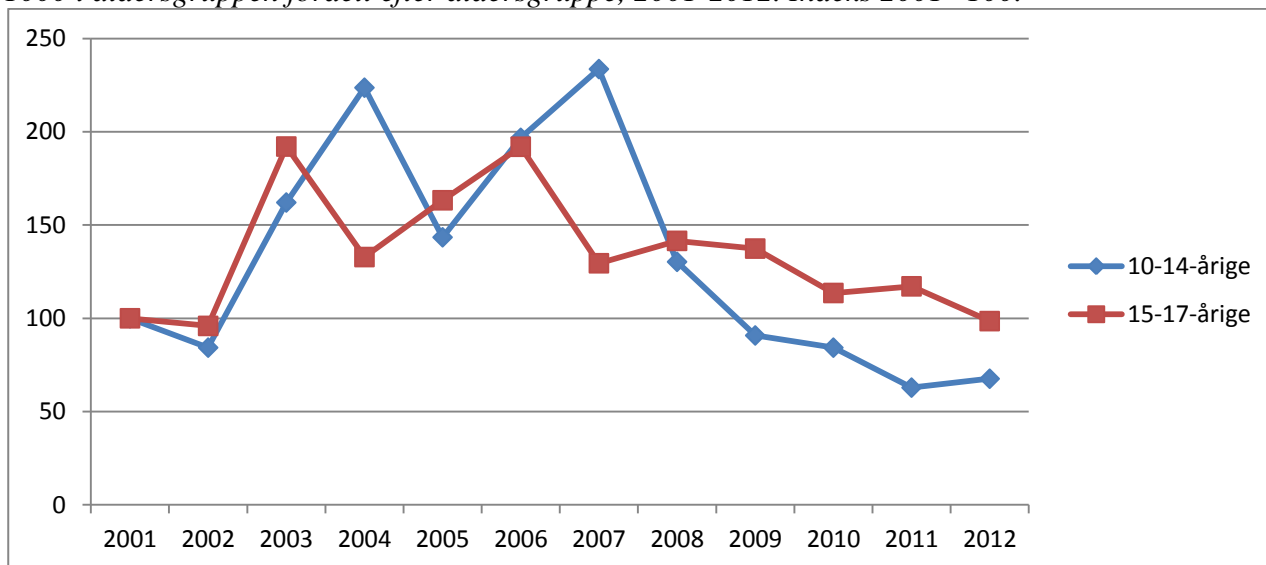

Kommunetabel 1. Antal mistænkte/sigtede personer og antal forhold fordelt efter aldersgruppe, 2001-2012.

|             |          | 2001 | 2002 | 2003 | 2004 | 2005 | 2006 | 2007 | 2008 | 2009 | 2010 | 2011 | 2012 |
|-------------|----------|------|------|------|------|------|------|------|------|------|------|------|------|
| 10-14-årige | Personer | 31   | 31   | 51   | 69   | 42   | 64   | 68   | 31   | 25   | 27   | 16   | 22   |
|             | Forhold  | 45   | 38   | 73   | 102  | 64   | 89   | 104  | 56   | 38   | 34   | 24   | 25   |
| 15-17-årige | Personer | 58   | 52   | 88   | 72   | 74   | 79   | 79   | 75   | 56   | 59   | 50   | 54   |
|             | Forhold  | 95   | 95   | 191  | 135  | 171  | 195  | 132  | 142  | 138  | 113  | 118  | 96   |

## 7.40 Næstved Kommune

Kommunefigur 1. Udviklingen i antal mistanker og sigtelser mod børn og unge under 18 år fordelt efter aldersgruppe, 2001-2012.

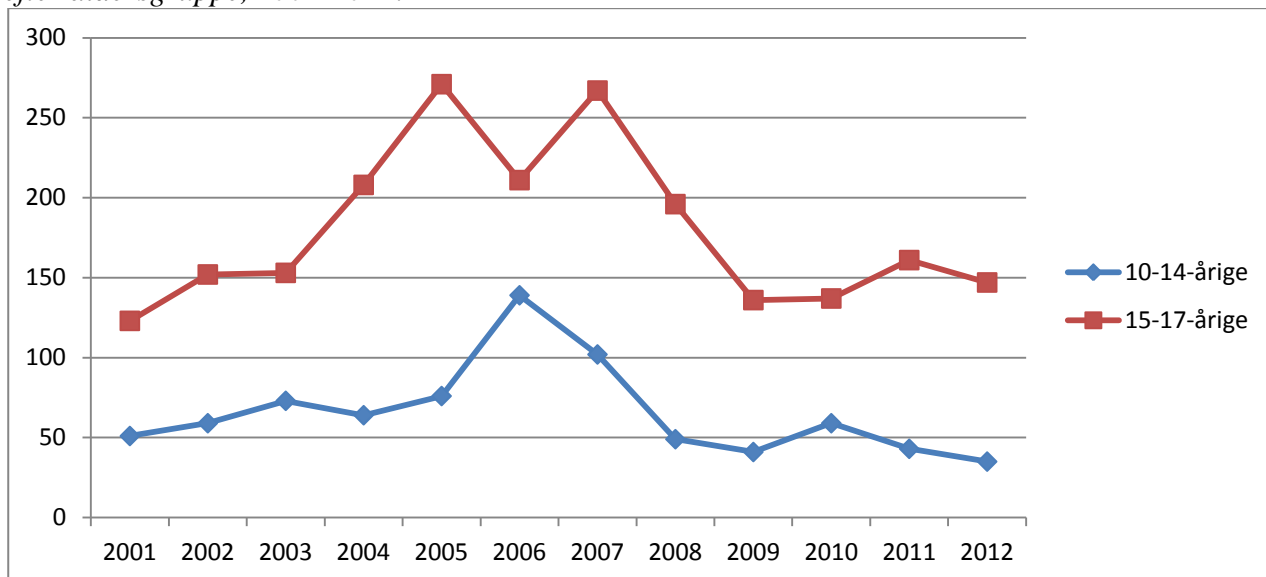

Kommunefigur 2. Udviklingen i antal mistanker og sigtelser mod børn og unge under 18 år pr. 1000 i aldersgruppen fordelt efter aldersgruppe, 2001-2012. Indeks 2001=100.

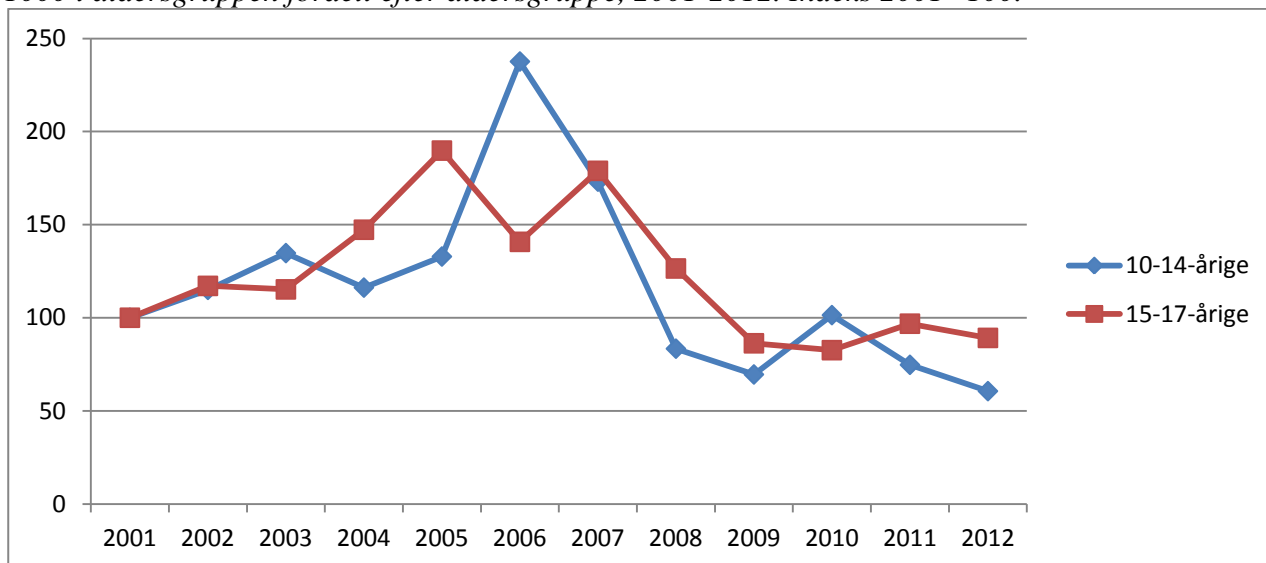

Kommunetabel 1. Antal mistænkte/sigtede personer og antal forhold fordelt efter aldersgruppe, 2001-2012.

|             |          | 2001 | 2002 | 2003 | 2004 | 2005 | 2006 | 2007 | 2008 | 2009 | 2010 | 2011 | 2012 |
|-------------|----------|------|------|------|------|------|------|------|------|------|------|------|------|
| 10-14-årige | Personer | 28   | 36   | 44   | 51   | 55   | 67   | 65   | 34   | 28   | 42   | 35   | 25   |
|             | Forhold  | 51   | 59   | 73   | 64   | 76   | 139  | 102  | 49   | 41   | 59   | 43   | 35   |
| 15-17-årige | Personer | 67   | 73   | 73   | 103  | 91   | 128  | 118  | 84   | 74   | 64   | 75   | 73   |
|             | Forhold  | 123  | 152  | 153  | 208  | 271  | 211  | 267  | 196  | 136  | 137  | 161  | 147  |



## 7.41 Odsherred Kommune

Kommunefigur 1. Udviklingen i antal mistanker og sigtelser mod børn og unge under 18 år fordelt efter aldersgruppe, 2001-2012.

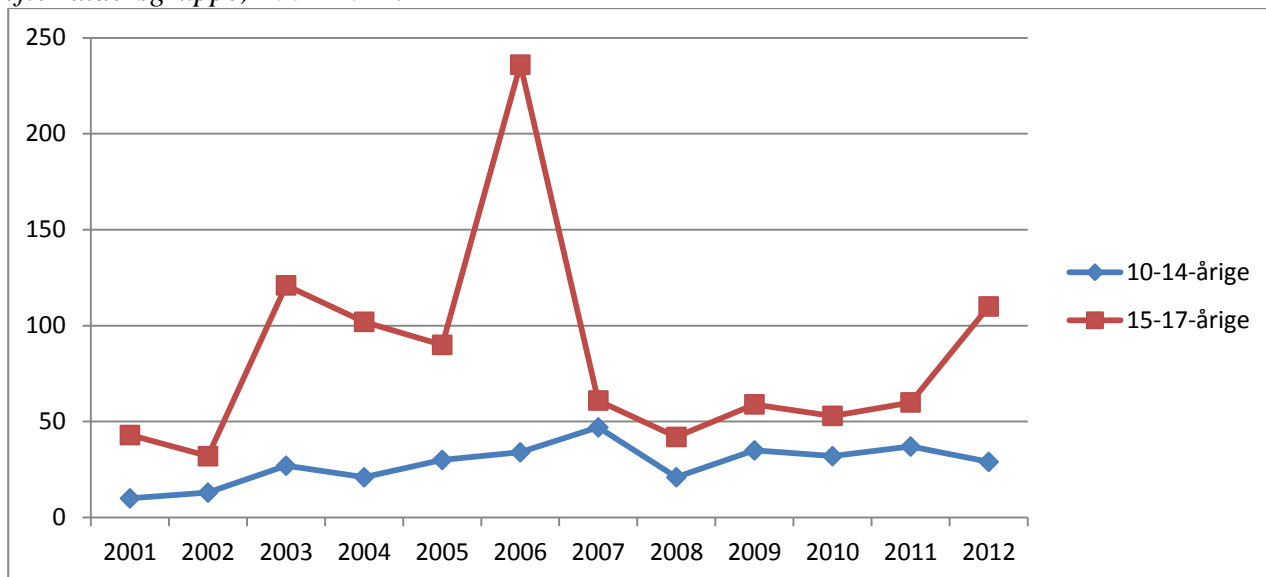

Kommunefigur 2. Udviklingen i antal mistanker og sigtelser mod børn og unge under 18 år pr. 1000 i aldersgruppen fordelt efter aldersgruppe, 2001-2012. Indeks 2001=100.

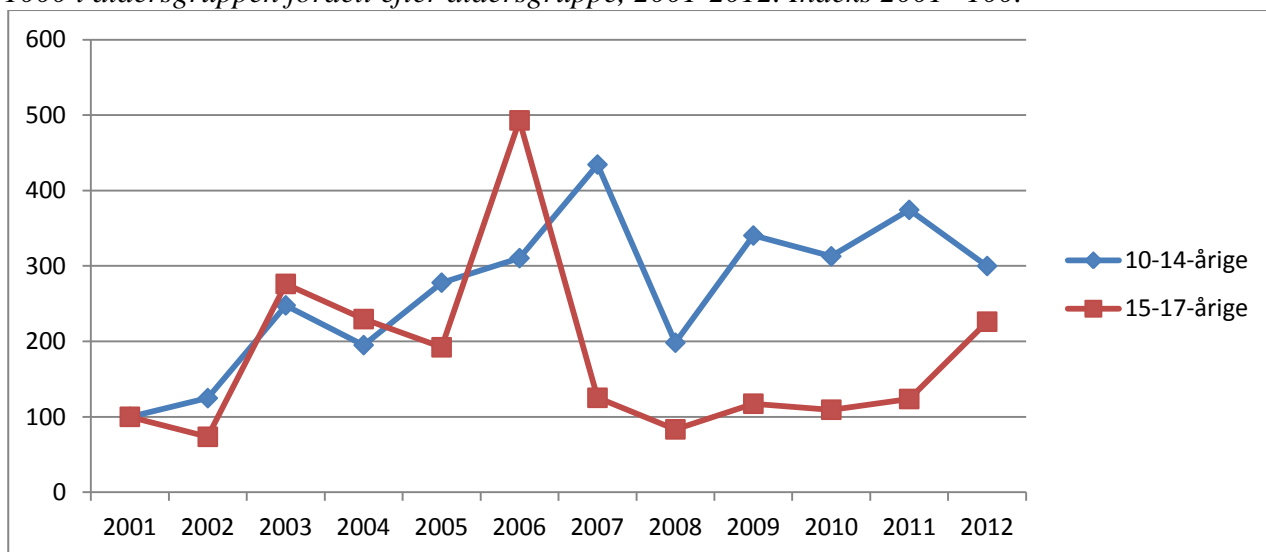

Kommunetabel 1. Antal mistænkte/sigtede personer og antal forhold fordelt efter aldersgruppe, 2001-2012.

|             |          | 2001 | 2002 | 2003 | 2004 | 2005 | 2006 | 2007 | 2008 | 2009 | 2010 | 2011 | 2012 |
|-------------|----------|------|------|------|------|------|------|------|------|------|------|------|------|
| 10-14-årige | Personer | 8    | 11   | 18   | 16   | 18   | 24   | 17   | 18   | 16   | 20   | 18   | 15   |
|             | Forhold  | 10   | 13   | 27   | 21   | 30   | 34   | 47   | 21   | 35   | 32   | 37   | 29   |
| 15-17-årige | Personer | 24   | 19   | 41   | 40   | 47   | 45   | 35   | 27   | 24   | 26   | 27   | 48   |
|             | Forhold  | 43   | 32   | 121  | 102  | 90   | 236  | 61   | 42   | 59   | 53   | 60   | 110  |

144 af de 236 forhold vedrørende 15-17-årige i 2006 er fordelt på tre personer (primært brugstyverier, indbrud og andre tyverier).

## 7.42 Ringsted Kommune

Kommunefigur 1. Udviklingen i antal mistanker og sigtelser mod børn og unge under 18 år fordelt efter aldersgruppe, 2001-2012.

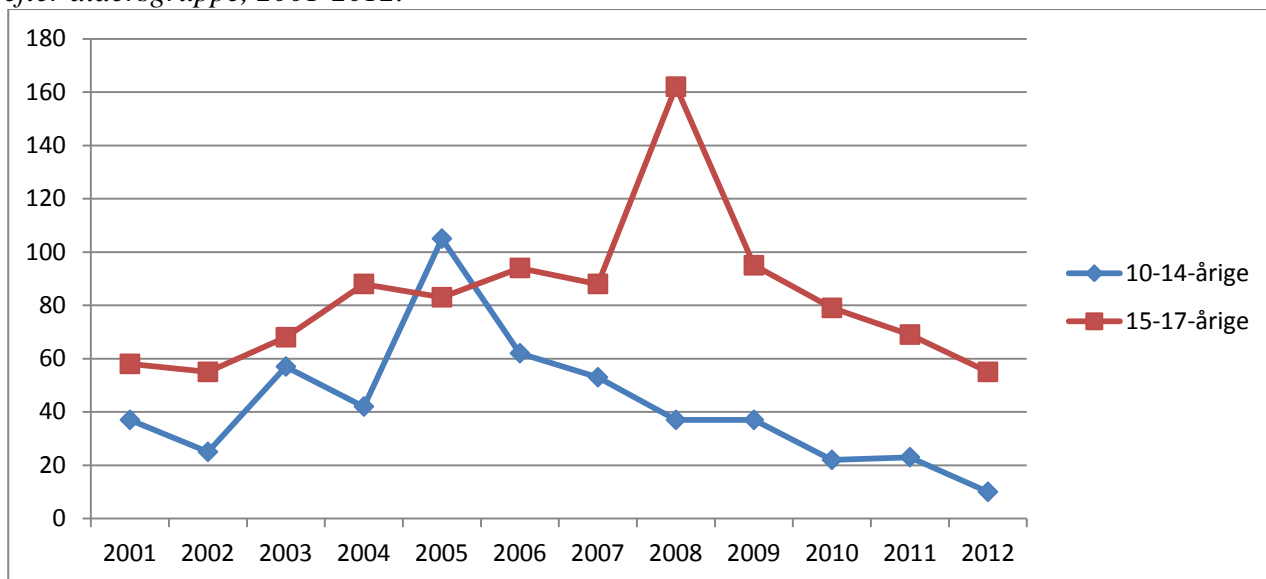

Kommunefigur 2. Udviklingen i antal mistanker og sigtelser mod børn og unge under 18 år pr. 1000 i aldersgruppen fordelt efter aldersgruppe, 2001-2012. Indeks 2001=100.

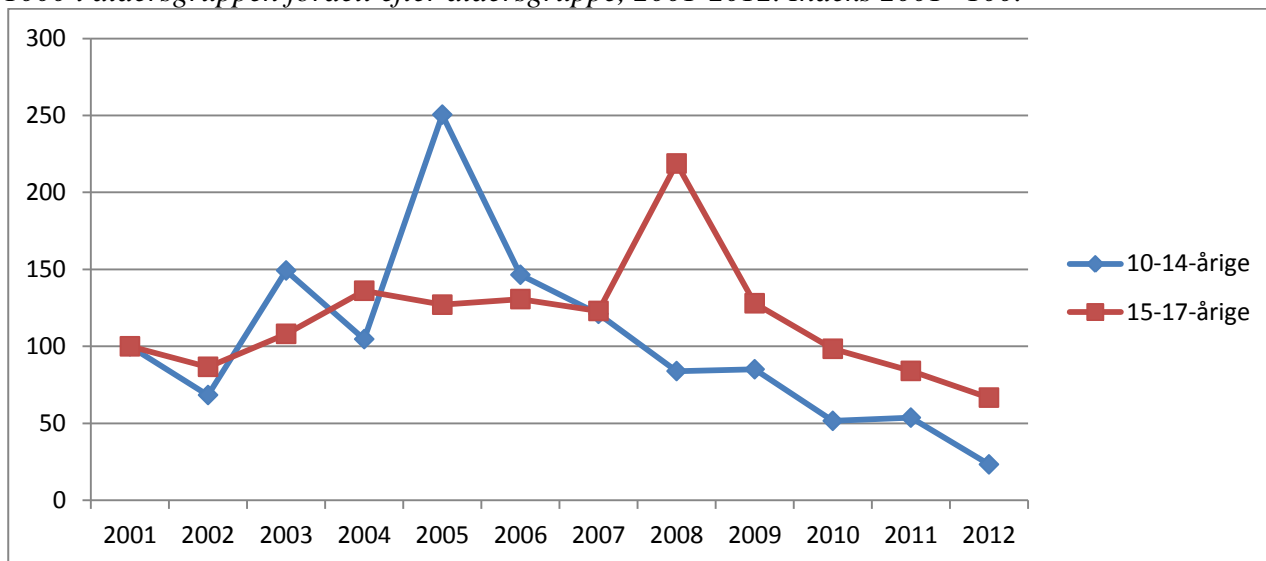

Kommunetabel 1. Antal mistænkte/sigtede personer og antal forhold fordelt efter aldersgruppe, 2001-2012.

|             |          | 2001 | 2002 | 2003 | 2004 | 2005 | 2006 | 2007 | 2008 | 2009 | 2010 | 2011 | 2012 |
|-------------|----------|------|------|------|------|------|------|------|------|------|------|------|------|
| 10-14-årige | Personer | 28   | 19   | 21   | 21   | 36   | 35   | 30   | 27   | 26   | 16   | 14   | 10   |
|             | Forhold  | 37   | 25   | 57   | 42   | 105  | 62   | 53   | 37   | 37   | 22   | 23   | 10   |
| 15-17-årige | Personer | 26   | 32   | 44   | 45   | 37   | 43   | 48   | 52   | 40   | 40   | 33   | 29   |
|             | Forhold  | 58   | 55   | 68   | 88   | 83   | 94   | 88   | 162  | 95   | 79   | 69   | 55   |

53 af de 162 forhold vedrørende 15-17-årige i 2008 angår samme person (primært simple tyverier).

## 7.43 Slagelse Kommune

Kommunefigur 1. Udviklingen i antal mistanker og sigtelser mod børn og unge under 18 år fordelt efter aldersgruppe, 2001-2012.

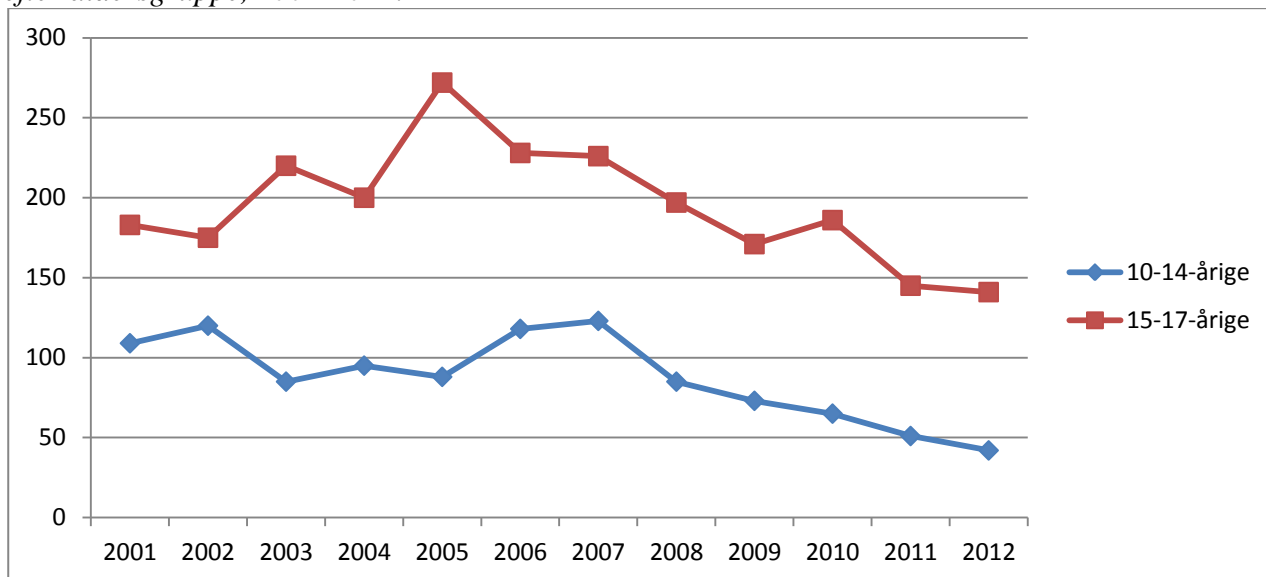

Kommunefigur 2. Udviklingen i antal mistanker og sigtelser mod børn og unge under 18 år pr. 1000 i aldersgruppen fordelt efter aldersgruppe, 2001-2012. Indeks 2001=100.

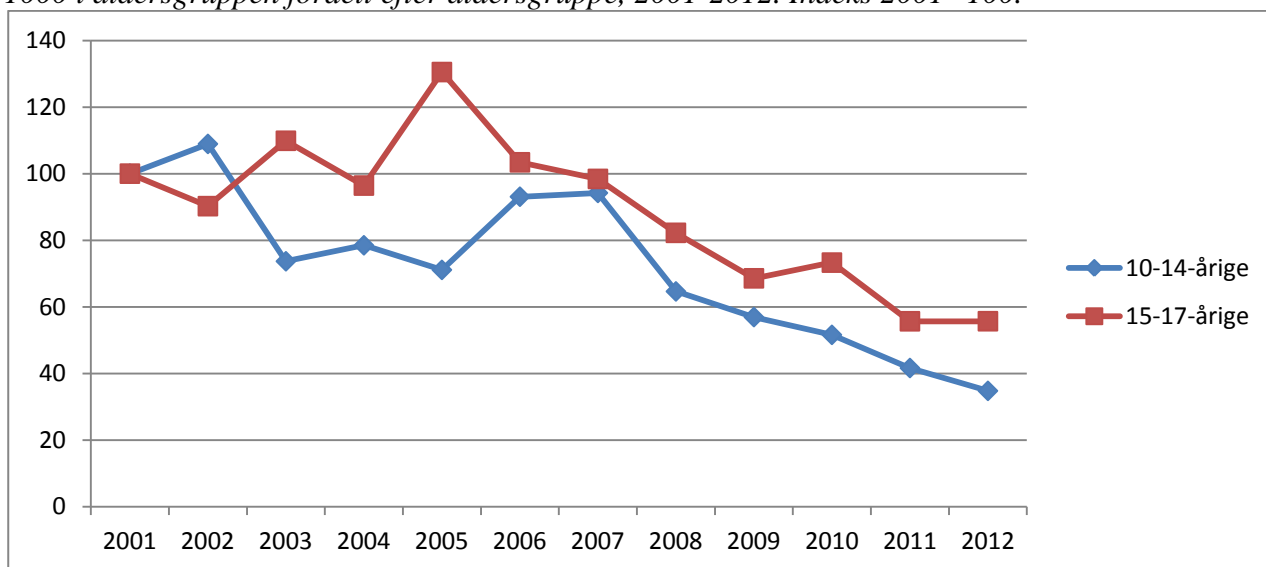

Kommunetabel 1. Antal mistænkte/sigtede personer og antal forhold fordelt efter aldersgruppe, 2001-2012.

|             |          | 2001 | 2002 | 2003 | 2004 | 2005 | 2006 | 2007 | 2008 | 2009 | 2010 | 2011 | 2012 |
|-------------|----------|------|------|------|------|------|------|------|------|------|------|------|------|
| 10-14-årige | Personer | 55   | 80   | 48   | 62   | 67   | 85   | 77   | 57   | 40   | 47   | 27   | 23   |
|             | Forhold  | 109  | 120  | 85   | 95   | 88   | 118  | 123  | 85   | 73   | 65   | 51   | 42   |
| 15-17-årige | Personer | 86   | 81   | 100  | 100  | 115  | 107  | 119  | 106  | 98   | 88   | 67   | 66   |
|             | Forhold  | 183  | 175  | 220  | 200  | 272  | 228  | 226  | 197  | 171  | 186  | 145  | 141  |

## 7.44 Sorø Kommune

Kommunefigur 1. Udviklingen i antal mistanker og sigtelser mod børn og unge under 18 år fordelt efter aldersgruppe, 2001-2012.

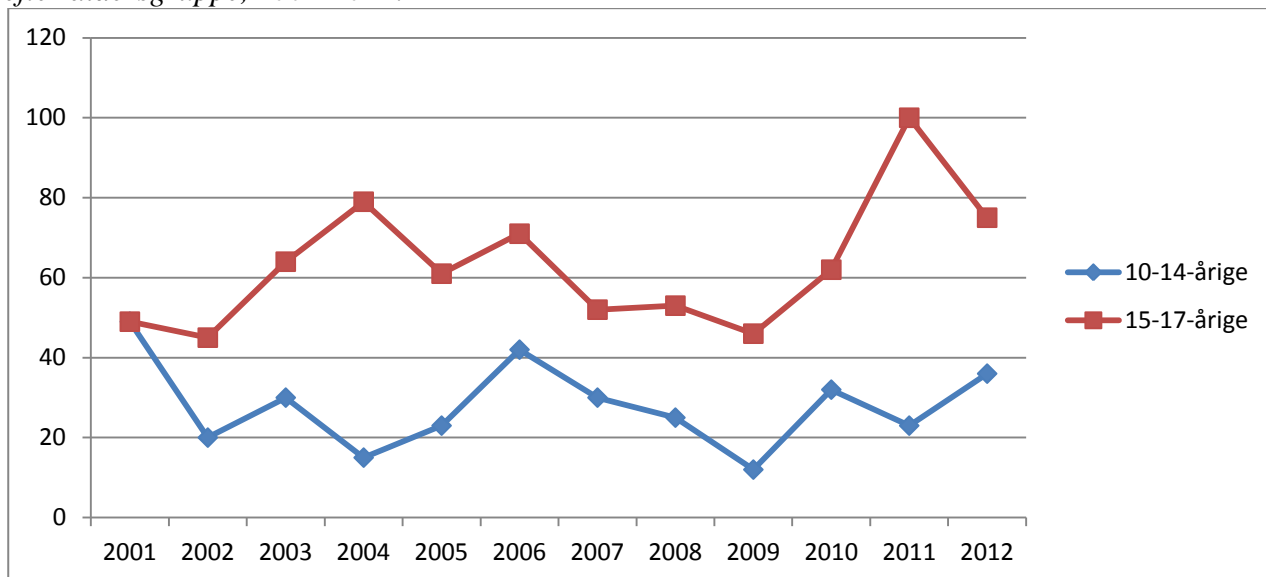

Kommunefigur 2. Udviklingen i antal mistanker og sigtelser mod børn og unge under 18 år pr. 1000 i aldersgruppen fordelt efter aldersgruppe, 2001-2012. Indeks 2001=100.

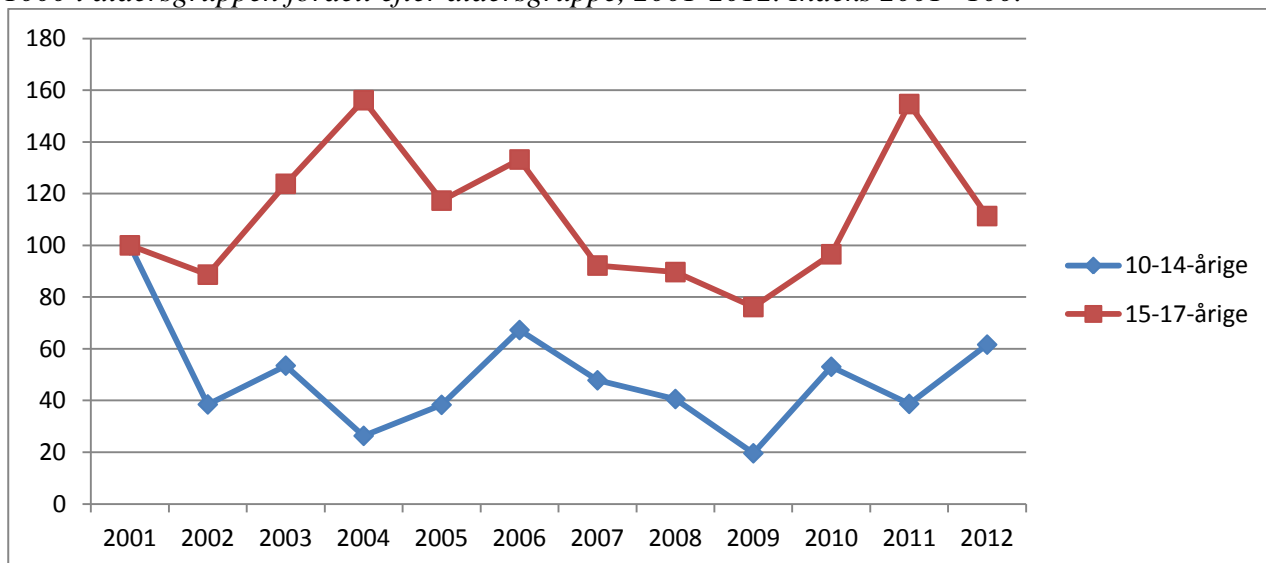

Kommunetabel 1. Antal mistænkte/sigtede personer og antal forhold fordelt efter aldersgruppe, 2001-2012.

|             |          | 2001 | 2002 | 2003 | 2004 | 2005 | 2006 | 2007 | 2008 | 2009 | 2010 | 2011 | 2012 |
|-------------|----------|------|------|------|------|------|------|------|------|------|------|------|------|
| 10-14-årige | Personer | 14   | 11   | 16   | 13   | 13   | 21   | 20   | 21   | 12   | 28   | 17   | 14   |
|             | Forhold  | 49   | 20   | 30   | 15   | 23   | 42   | 30   | 25   | 12   | 32   | 23   | 36   |
| 15-17-årige | Personer | 31   | 19   | 18   | 35   | 33   | 39   | 29   | 31   | 31   | 39   | 38   | 25   |
|             | Forhold  | 49   | 45   | 64   | 79   | 61   | 71   | 52   | 53   | 46   | 62   | 100  | 75   |

## 7.45 Stevns Kommune

Kommunefigur 1. Udviklingen i antal mistanker og sigtelser mod børn og unge under 18 år fordelt efter aldersgruppe, 2001-2012.

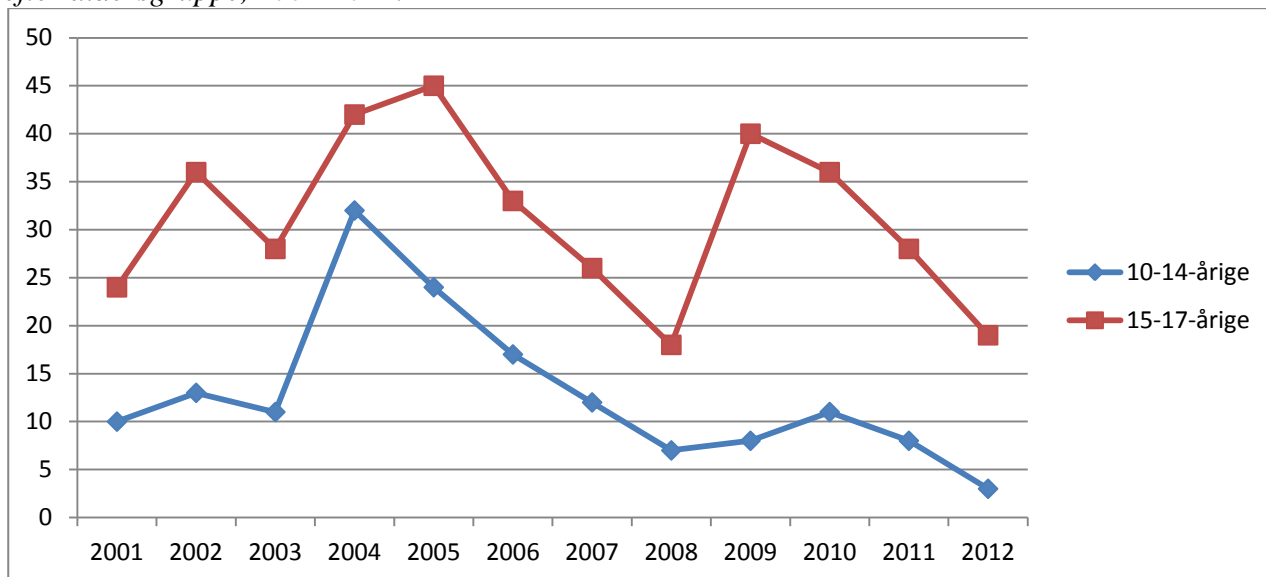

Kommunefigur 2. Udviklingen i antal mistanker og sigtelser mod børn og unge under 18 år pr. 1000 i aldersgruppen fordelt efter aldersgruppe, 2001-2012. Indeks 2001=100.

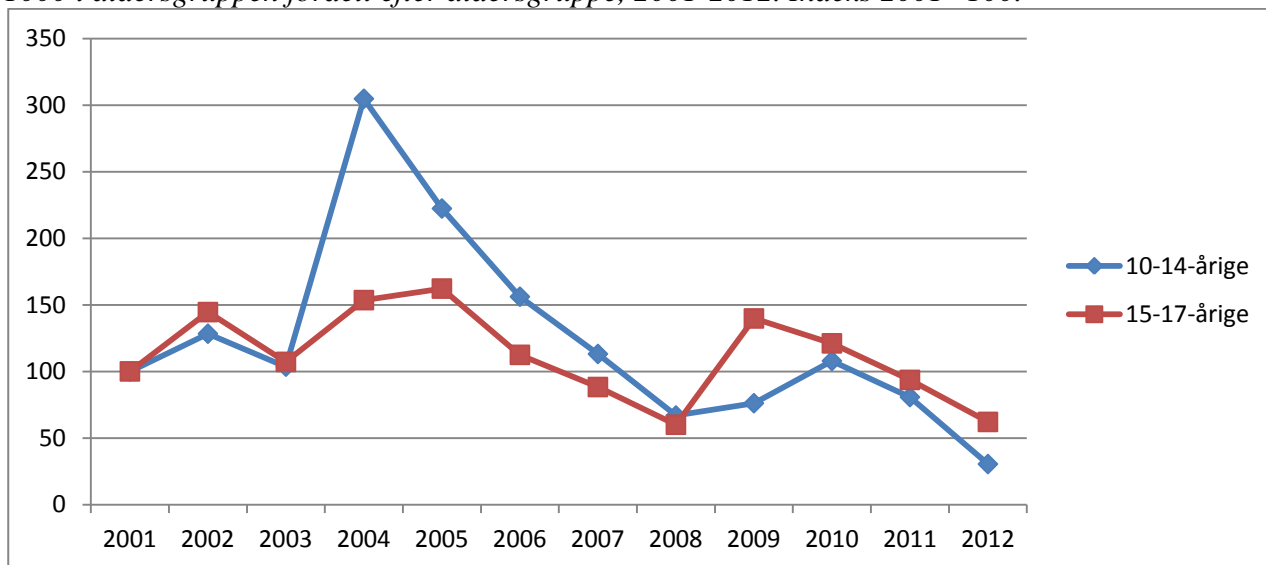

Kommunetabel 1. Antal mistænkte/sigtede personer og antal forhold fordelt efter aldersgruppe, 2001-2012.

|             |          | 2001 | 2002 | 2003 | 2004 | 2005 | 2006 | 2007 | 2008 | 2009 | 2010 | 2011 | 2012 |
|-------------|----------|------|------|------|------|------|------|------|------|------|------|------|------|
| 10-14-årige | Personer | 7    | 10   | 7    | 19   | 19   | 15   | 8    | 3    | 7    | 7    | 5    | 3    |
|             | Forhold  | 10   | 13   | 11   | 32   | 24   | 17   | 12   | 7    | 8    | 11   | 8    | 3    |
| 15-17-årige | Personer | 18   | 23   | 16   | 20   | 24   | 18   | 18   | 11   | 17   | 22   | 18   | 12   |
|             | Forhold  | 24   | 36   | 28   | 42   | 45   | 33   | 26   | 18   | 40   | 36   | 28   | 19   |

## 7.46 Vordingborg Kommune

Kommunefigur 1. Udviklingen i antal mistanker og sigtelser mod børn og unge under 18 år fordelt efter aldersgruppe, 2001-2012.

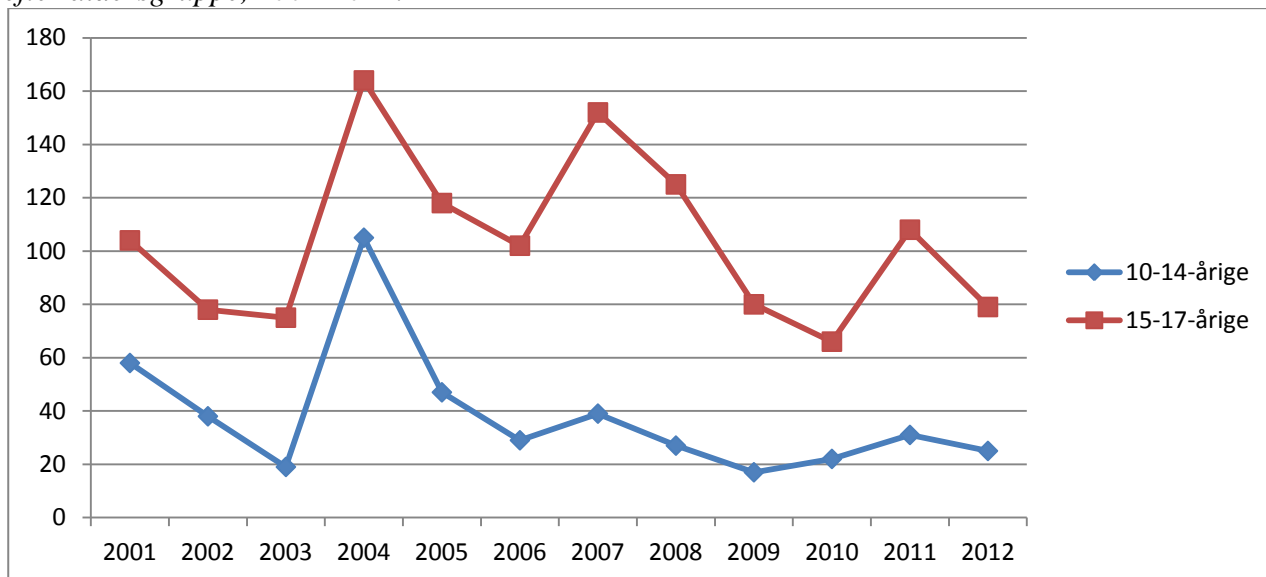

Kommunefigur 2. Udviklingen i antal mistanker og sigtelser mod børn og unge under 18 år pr. 1000 i aldersgruppen fordelt efter aldersgruppe, 2001-2012. Indeks 2001=100.

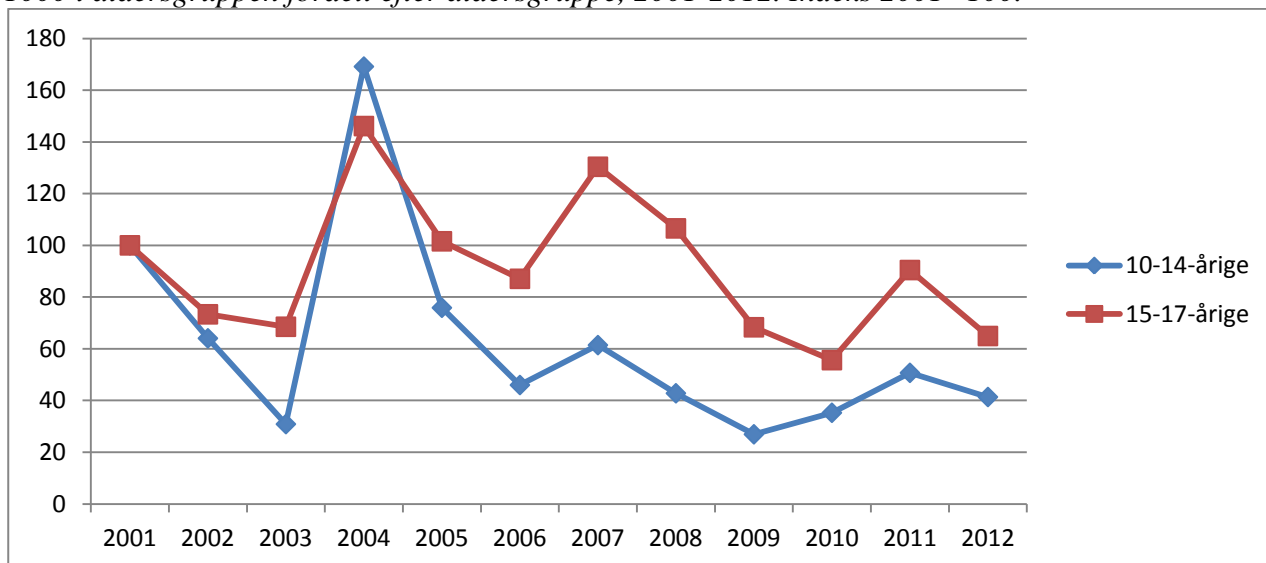

Kommunetabel 1. Antal mistænkte/sigtede personer og antal forhold fordelt efter aldersgruppe, 2001-2012.

|             |          | 2001 | 2002 | 2003 | 2004 | 2005 | 2006 | 2007 | 2008 | 2009 | 2010 | 2011 | 2012 |
|-------------|----------|------|------|------|------|------|------|------|------|------|------|------|------|
| 10-14-årige | Personer | 27   | 14   | 16   | 25   | 28   | 13   | 18   | 16   | 15   | 12   | 13   | 12   |
|             | Forhold  | 58   | 38   | 19   | 105  | 47   | 29   | 39   | 27   | 17   | 22   | 31   | 25   |
| 15-17-årige | Personer | 42   | 38   | 37   | 60   | 58   | 58   | 71   | 55   | 52   | 44   | 38   | 38   |
|             | Forhold  | 104  | 78   | 75   | 164  | 118  | 102  | 152  | 125  | 80   | 66   | 108  | 79   |

## 7.47 Assens Kommune

Kommunefigur 1. Udviklingen i antal mistanker og sigtelser mod børn og unge under 18 år fordelt efter aldersgruppe, 2001-2012.

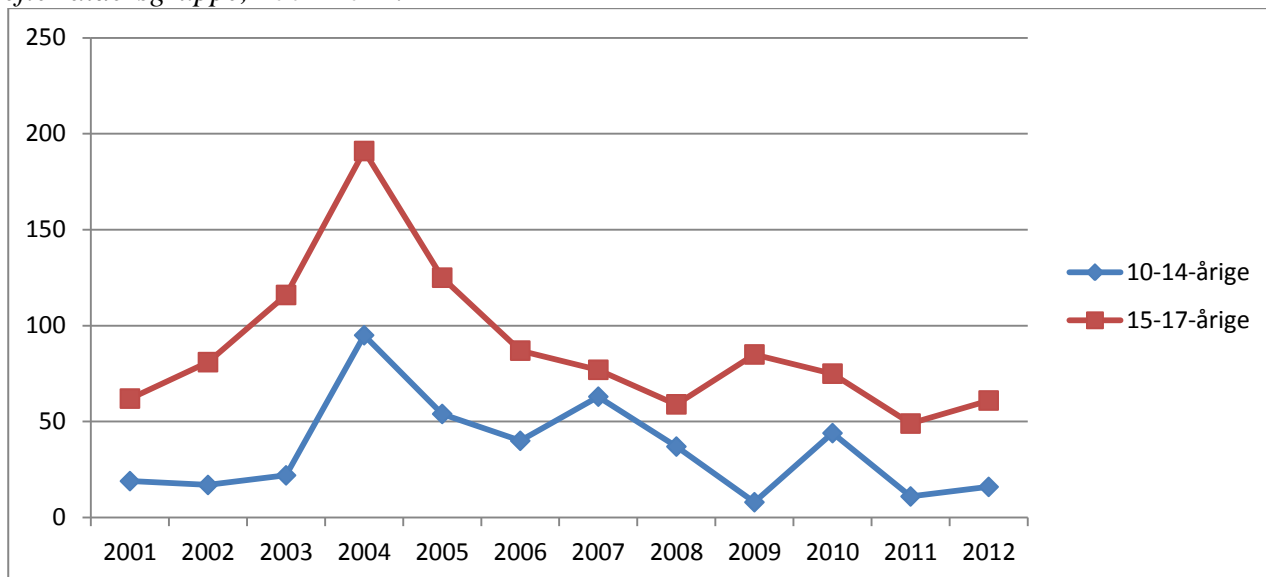

Kommunefigur 2. Udviklingen i antal mistanker og sigtelser mod børn og unge under 18 år pr. 1000 i aldersgruppen fordelt efter aldersgruppe, 2001-2012. Indeks 2001=100.

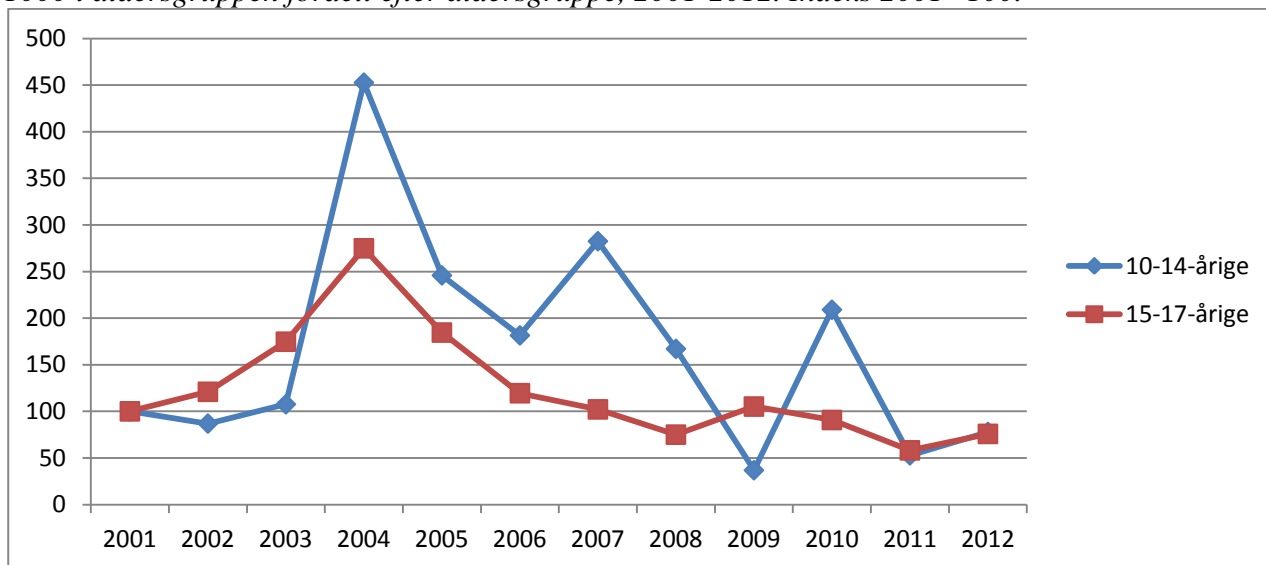

Kommunetabel 1. Antal mistænkte/sigtede personer og antal forhold fordelt efter aldersgruppe, 2001-2012.

|             |          | 2001 | 2002 | 2003 | 2004 | 2005 | 2006 | 2007 | 2008 | 2009 | 2010 | 2011 | 2012 |
|-------------|----------|------|------|------|------|------|------|------|------|------|------|------|------|
| 10-14-årige | Personer | 15   | 10   | 12   | 34   | 21   | 32   | 38   | 20   | 7    | 15   | 6    | 12   |
|             | Forhold  | 19   | 17   | 22   | 95   | 54   | 40   | 63   | 37   | 8    | 44   | 11   | 16   |
| 15-17-årige | Personer | 37   | 39   | 46   | 47   | 53   | 53   | 43   | 43   | 32   | 39   | 32   | 25   |
|             | Forhold  | 62   | 81   | 116  | 191  | 125  | 87   | 77   | 59   | 85   | 75   | 49   | 61   |

## 7.48 Faaborg-Midtfyn Kommune

Kommunefigur 1. Udviklingen i antal mistanker og sigtelser mod børn og unge under 18 år fordelt efter aldersgruppe, 2001-2012.

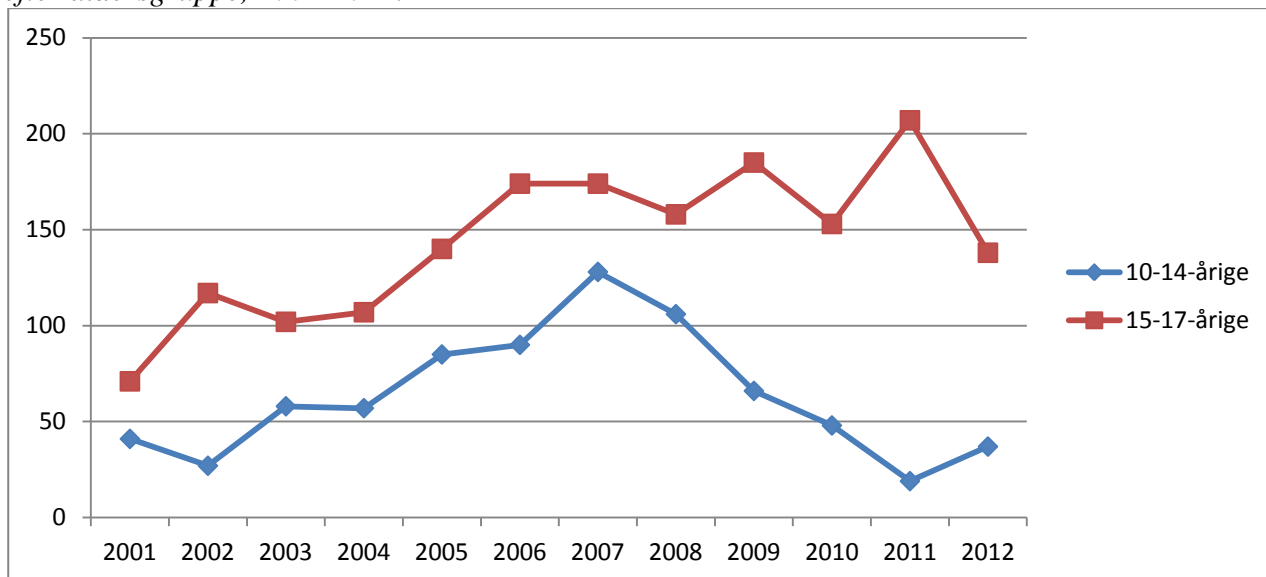

Kommunefigur 2. Udviklingen i antal mistanker og sigtelser mod børn og unge under 18 år pr. 1000 i aldersgruppen fordelt efter aldersgruppe, 2001-2012. Indeks 2001=100.

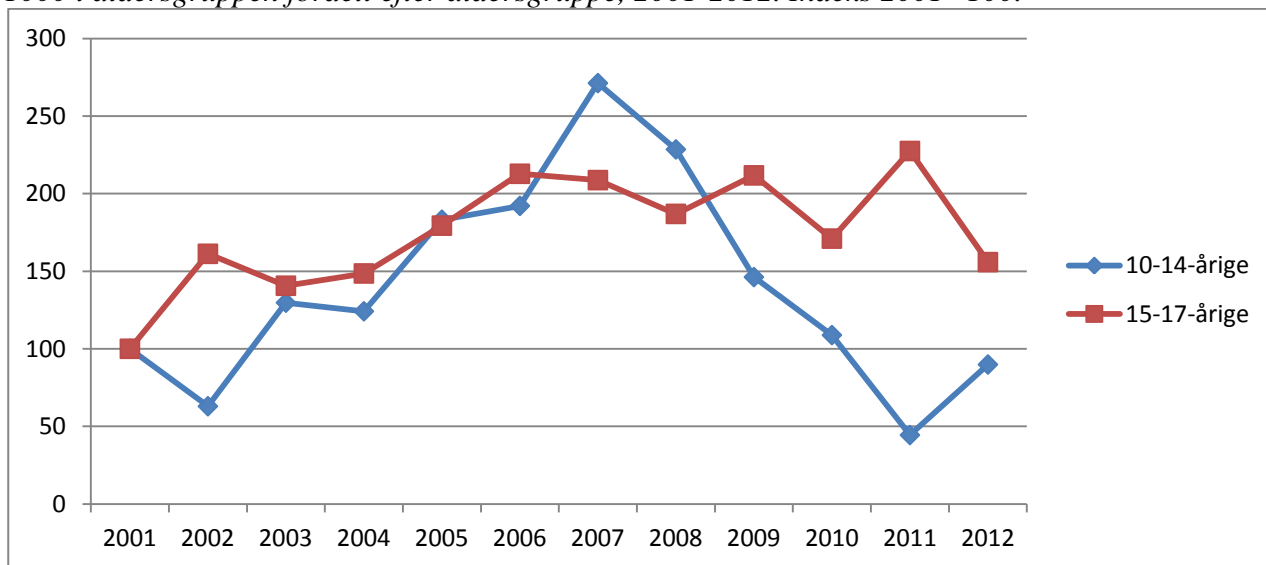

Kommunetabel 1. Antal mistænkte/sigtede personer og antal forhold fordelt efter aldersgruppe, 2001-2012.

|             |          | 2001 | 2002 | 2003 | 2004 | 2005 | 2006 | 2007 | 2008 | 2009 | 2010 | 2011 | 2012 |
|-------------|----------|------|------|------|------|------|------|------|------|------|------|------|------|
| 10-14-årige | Personer | 23   | 21   | 36   | 29   | 46   | 31   | 56   | 35   | 29   | 27   | 16   | 10   |
|             | Forhold  | 41   | 27   | 58   | 57   | 85   | 90   | 128  | 106  | 66   | 48   | 19   | 37   |
| 15-17-årige | Personer | 44   | 44   | 46   | 45   | 60   | 80   | 76   | 82   | 73   | 59   | 61   | 44   |
|             | Forhold  | 71   | 117  | 102  | 107  | 140  | 174  | 174  | 158  | 185  | 153  | 207  | 138  |



## 7.49 Kerteminde Kommune

Kommunefigur 1. Udviklingen i antal mistanker og sigtelser mod børn og unge under 18 år fordelt efter aldersgruppe, 2001-2012.

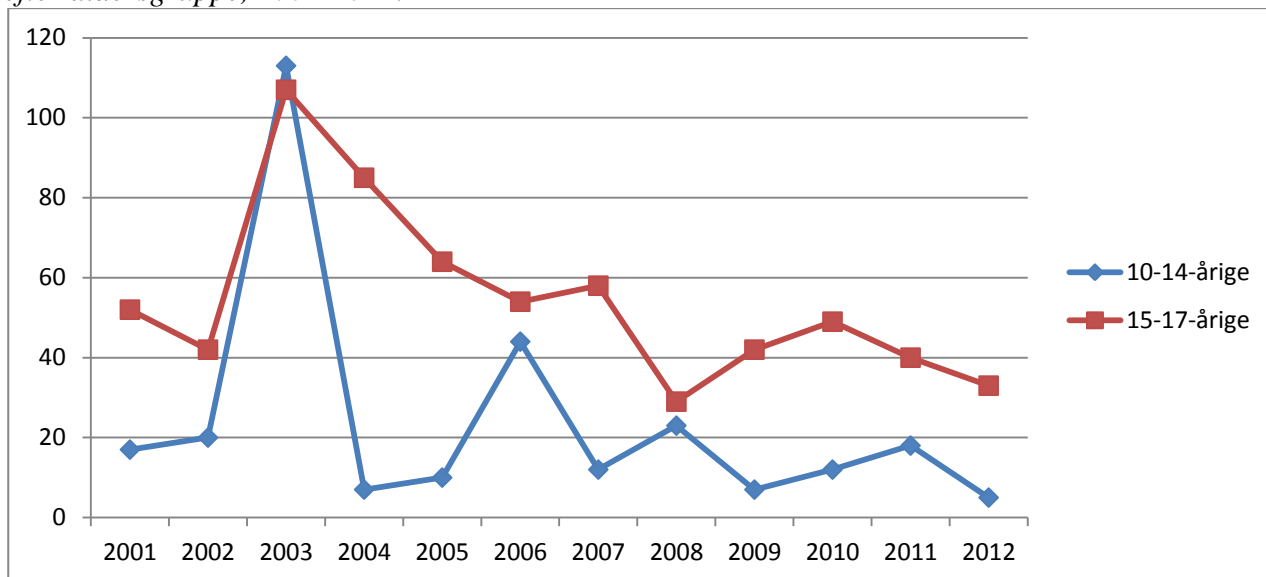

Kommunefigur 2. Udviklingen i antal mistanker og sigtelser mod børn og unge under 18 år pr. 1000 i aldersgruppen fordelt efter aldersgruppe, 2001-2012. Indeks 2001=100.

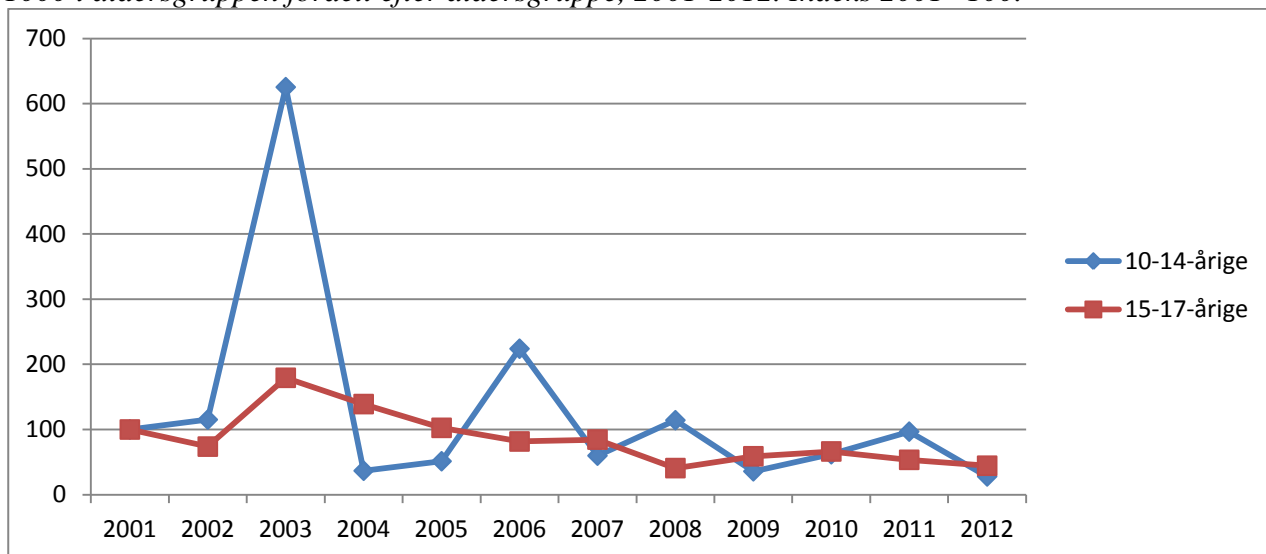

Kommunetabel 1. Antal mistænkte/sigtede personer og antal forhold fordelt efter aldersgruppe, 2001-2012.

|             |          | 2001 | 2002 | 2003 | 2004 | 2005 | 2006 | 2007 | 2008 | 2009 | 2010 | 2011 | 2012 |
|-------------|----------|------|------|------|------|------|------|------|------|------|------|------|------|
| 10-14-årige | Personer | 8    | 15   | 14   | 5    | 6    | 16   | 12   | 14   | 6    | 10   | 10   | 5    |
|             | Forhold  | 17   | 20   | 113  | 7    | 10   | 44   | 12   | 23   | 7    | 12   | 18   | 5    |
| 15-17-årige | Personer | 22   | 26   | 20   | 25   | 21   | 22   | 27   | 13   | 25   | 26   | 22   | 25   |
|             | Forhold  | 52   | 42   | 107  | 85   | 64   | 54   | 58   | 29   | 42   | 49   | 40   | 33   |

89 af de 107 forhold blandt de 10-14-årige i 2003 angår indbrud i fritidshuse og er fordelt på tre personer.

## 7.50 Langeland Kommune

Kommunefigur 1. Udviklingen i antal mistanker og sigtelser mod børn og unge under 18 år fordelt efter aldersgruppe, 2001-2012.

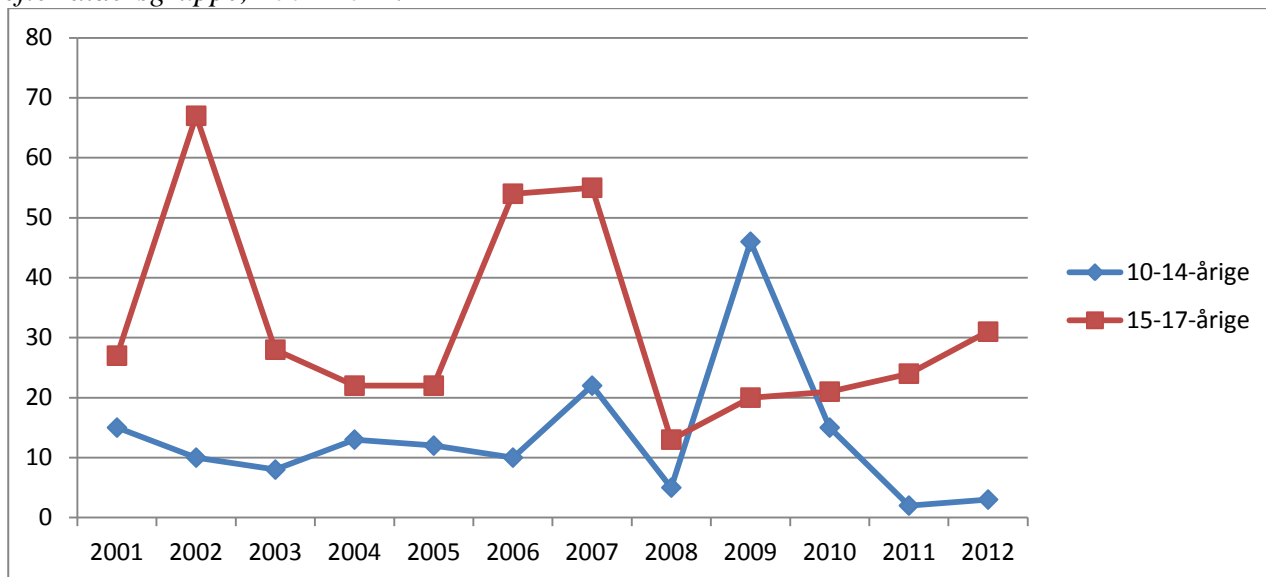

Kommunefigur 2. Udviklingen i antal mistanker og sigtelser mod børn og unge under 18 år pr. 1000 i aldersgruppen fordelt efter aldersgruppe, 2001-2012. Indeks 2001=100.

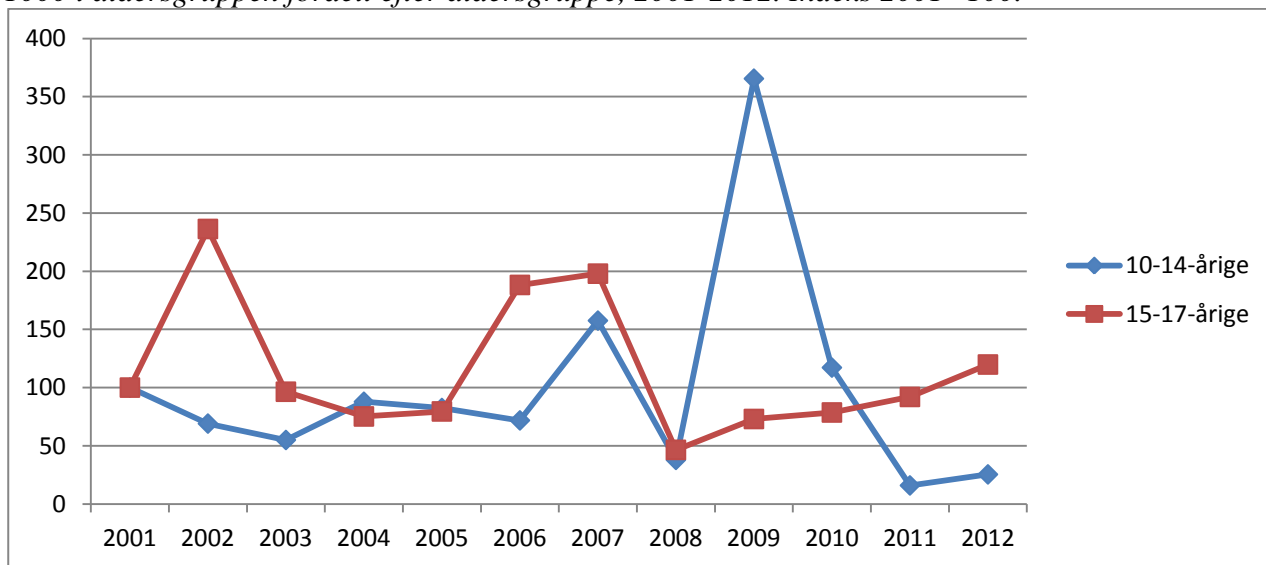

Kommunetabel 1. Antal mistænkte/sigtede personer og antal forhold fordelt efter aldersgruppe, 2001-2012.

|             |          | 2001 | 2002 | 2003 | 2004 | 2005 | 2006 | 2007 | 2008 | 2009 | 2010 | 2011 | 2012 |
|-------------|----------|------|------|------|------|------|------|------|------|------|------|------|------|
| 10-14-årige | Personer | 6    | 7    | 6    | 8    | 6    | 3    | 13   | 5    | 18   | 7    | 2    | 3    |
|             | Forhold  | 15   | 10   | 8    | 13   | 12   | 10   | 22   | 5    | 46   | 15   | 2    | 3    |
| 15-17-årige | Personer | 16   | 18   | 11   | 15   | 13   | 31   | 16   | 9    | 14   | 14   | 18   | 11   |
|             | Forhold  | 27   | 67   | 28   | 22   | 22   | 54   | 55   | 13   | 20   | 21   | 24   | 31   |

## 7.51 Middelfart Kommune

Kommunefigur 1. Udviklingen i antal mistanker og sigtelser mod børn og unge under 18 år fordelt efter aldersgruppe, 2001-2012.

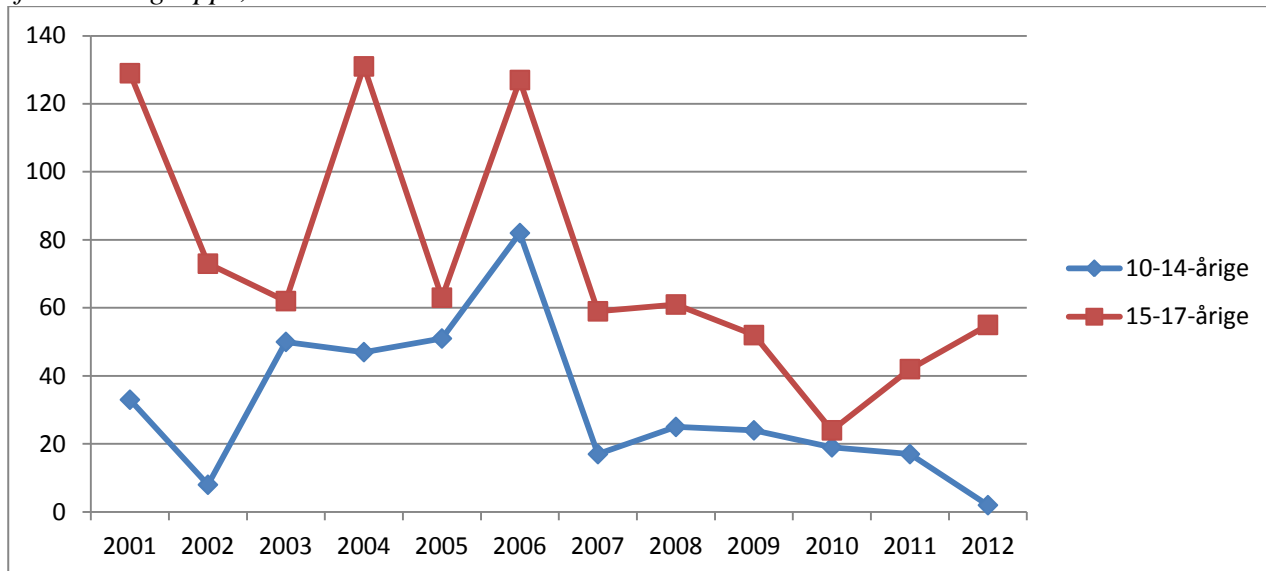

Kommunefigur 2. Udviklingen i antal mistanker og sigtelser mod børn og unge under 18 år pr. 1000 i aldersgruppen fordelt efter aldersgruppe, 2001-2012. Indeks 2001=100.

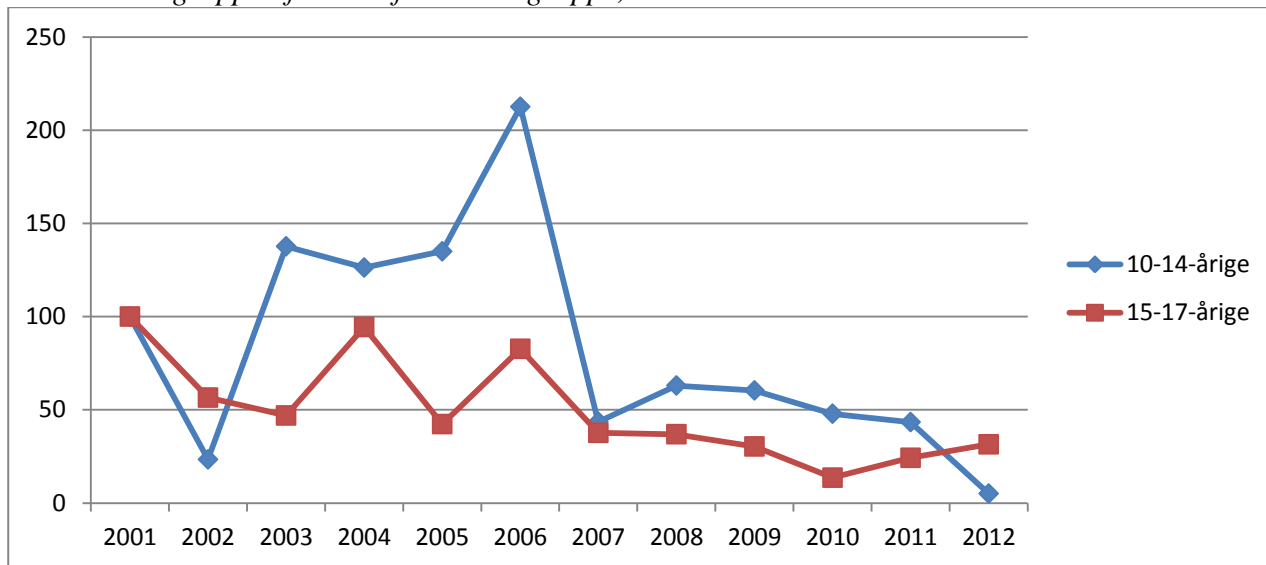

Kommunetabel 1. Antal mistænkte/sigtede personer og antal forhold fordelt efter aldersgruppe, 2001-2012.

|             |          | 2001 | 2002 | 2003 | 2004 | 2005 | 2006 | 2007 | 2008 | 2009 | 2010 | 2011 | 2012 |
|-------------|----------|------|------|------|------|------|------|------|------|------|------|------|------|
| 10-14-årige | Personer | 8    | 7    | 28   | 26   | 32   | 31   | 15   | 16   | 14   | 16   | 8    | 2    |
|             | Forhold  | 33   | 8    | 50   | 47   | 51   | 82   | 17   | 25   | 24   | 19   | 17   | 2    |
| 15-17-årige | Personer | 56   | 29   | 31   | 41   | 38   | 65   | 29   | 24   | 28   | 15   | 26   | 26   |
|             | Forhold  | 129  | 73   | 62   | 131  | 63   | 127  | 59   | 61   | 52   | 24   | 42   | 55   |

## 7.52 Nordfyns Kommune

Kommunefigur 1. Udviklingen i antal mistanker og sigtelser mod børn og unge under 18 år fordelt efter aldersgruppe, 2001-2012.

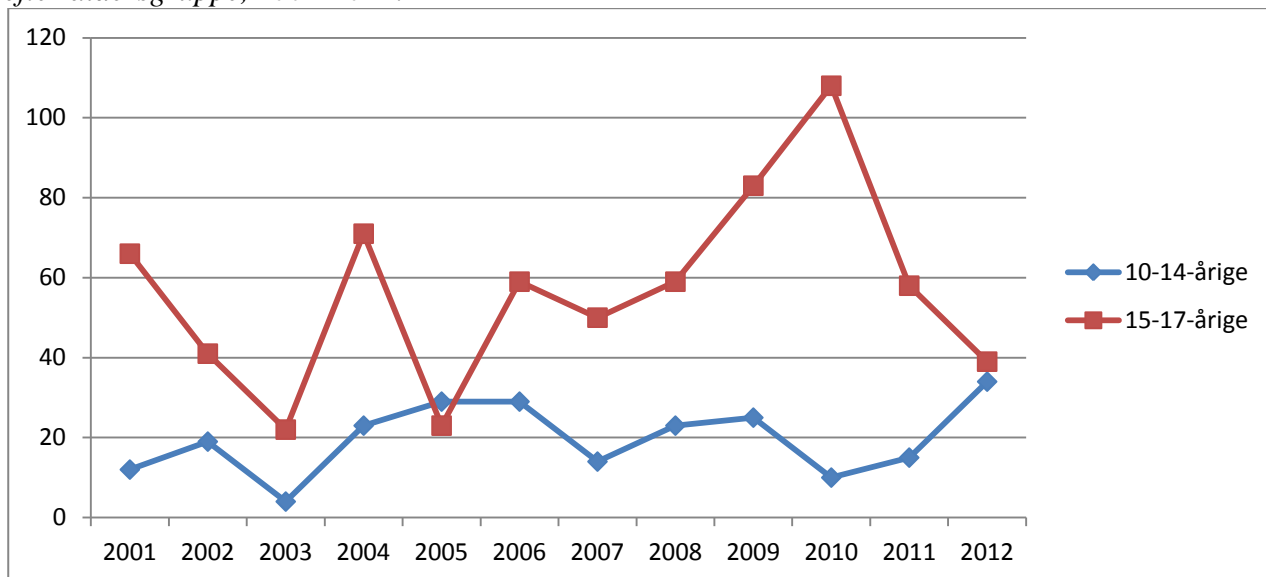

Kommunefigur 2. Udviklingen i antal mistanker og sigtelser mod børn og unge under 18 år pr. 1000 i aldersgruppen fordelt efter aldersgruppe, 2001-2012. Indeks 2001=100.

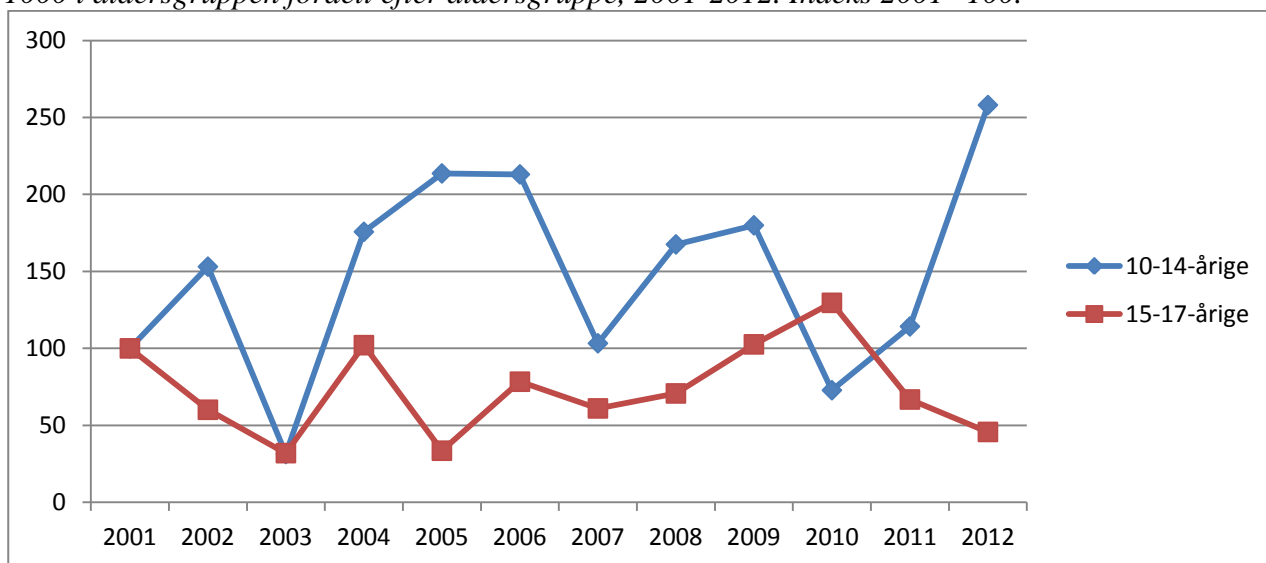

Kommunetabel 1. Antal mistænkte/sigtede personer og antal forhold fordelt efter aldersgruppe, 2001-2012.

|             |          | 2001 | 2002 | 2003 | 2004 | 2005 | 2006 | 2007 | 2008 | 2009 | 2010 | 2011 | 2012 |
|-------------|----------|------|------|------|------|------|------|------|------|------|------|------|------|
| 10-14-årige | Personer | 8    | 10   | 4    | 11   | 18   | 21   | 13   | 19   | 15   | 8    | 6    | 5    |
|             | Forhold  | 12   | 19   | 4    | 23   | 29   | 29   | 14   | 23   | 25   | 10   | 15   | 34   |
| 15-17-årige | Personer | 26   | 18   | 20   | 34   | 11   | 28   | 21   | 32   | 33   | 34   | 26   | 27   |
|             | Forhold  | 66   | 41   | 22   | 71   | 23   | 59   | 50   | 59   | 83   | 108  | 58   | 39   |

## 7.53 Nyborg Kommune

Kommunefigur 1. Udviklingen i antal mistanker og sigtelser mod børn og unge under 18 år fordelt efter aldersgruppe, 2001-2012.

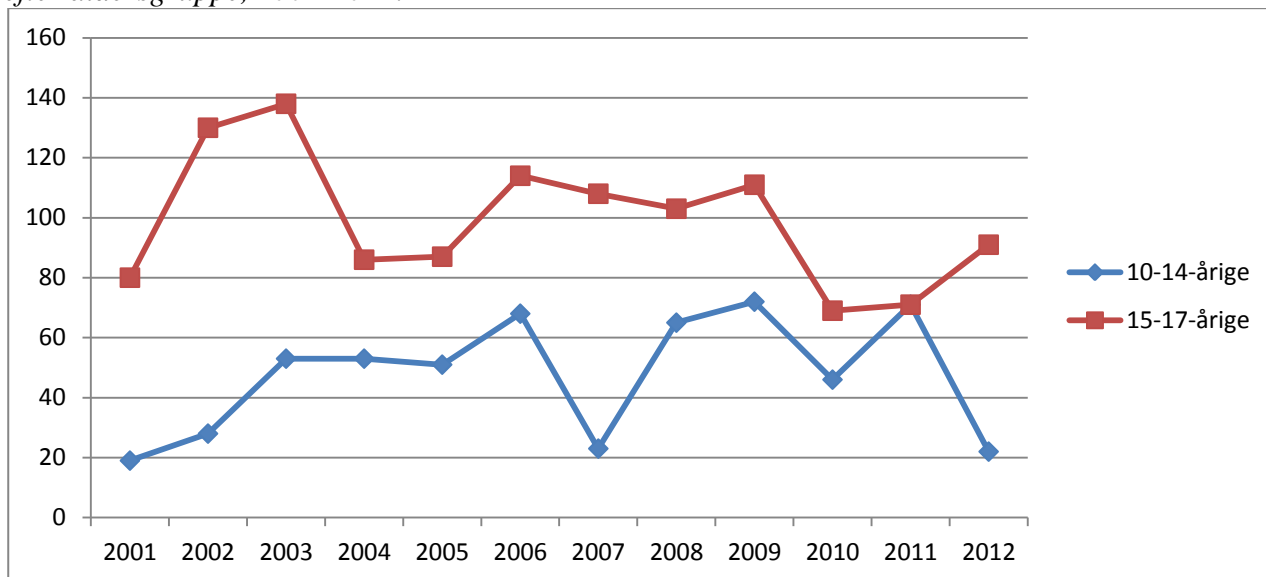

Kommunefigur 2. Udviklingen i antal mistanker og sigtelser mod børn og unge under 18 år pr. 1000 i aldersgruppen fordelt efter aldersgruppe, 2001-2012. Indeks 2001=100.

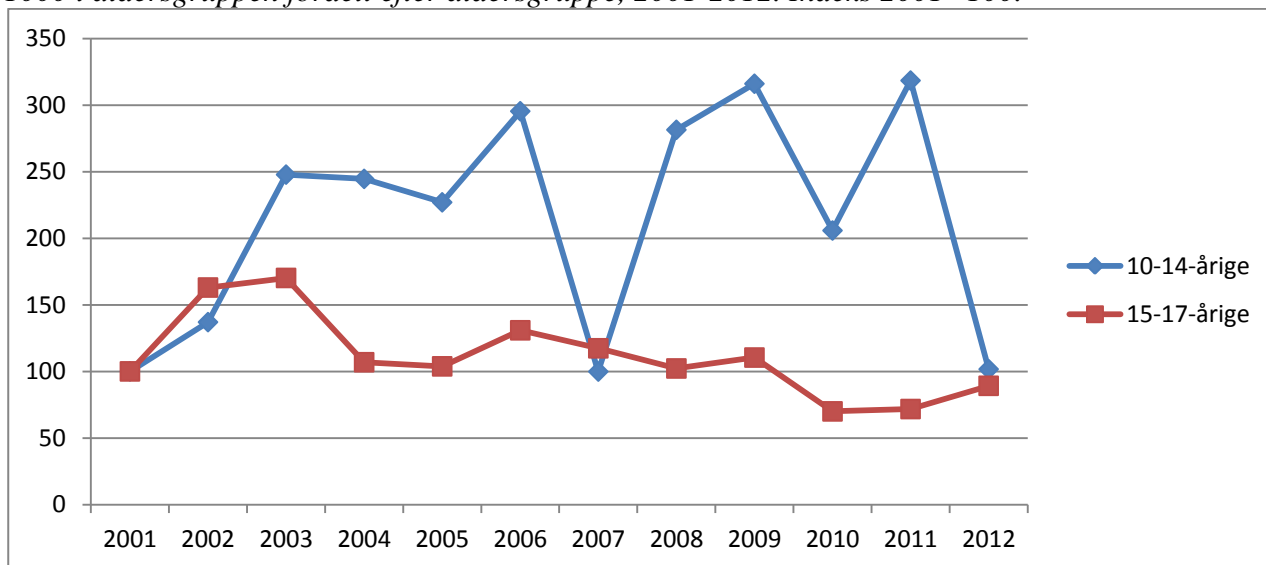

Kommunetabel 1. Antal mistænkte/sigtede personer og antal forhold fordelt efter aldersgruppe, 2001-2012.

|             |          | 2001 | 2002 | 2003 | 2004 | 2005 | 2006 | 2007 | 2008 | 2009 | 2010 | 2011 | 2012 |
|-------------|----------|------|------|------|------|------|------|------|------|------|------|------|------|
| 10-14-årige | Personer | 17   | 21   | 28   | 35   | 32   | 33   | 20   | 22   | 28   | 31   | 23   | 15   |
|             | Forhold  | 19   | 28   | 53   | 53   | 51   | 68   | 23   | 65   | 72   | 46   | 71   | 22   |
| 15-17-årige | Personer | 40   | 35   | 46   | 34   | 46   | 46   | 39   | 43   | 34   | 36   | 40   | 32   |
|             | Forhold  | 80   | 130  | 138  | 86   | 87   | 114  | 108  | 103  | 111  | 69   | 71   | 91   |

## 7.54 Odense Kommune

Kommunefigur 1. Udviklingen i antal mistanker og sigtelser mod børn og unge under 18 år fordelt efter aldersgruppe, 2001-2012.

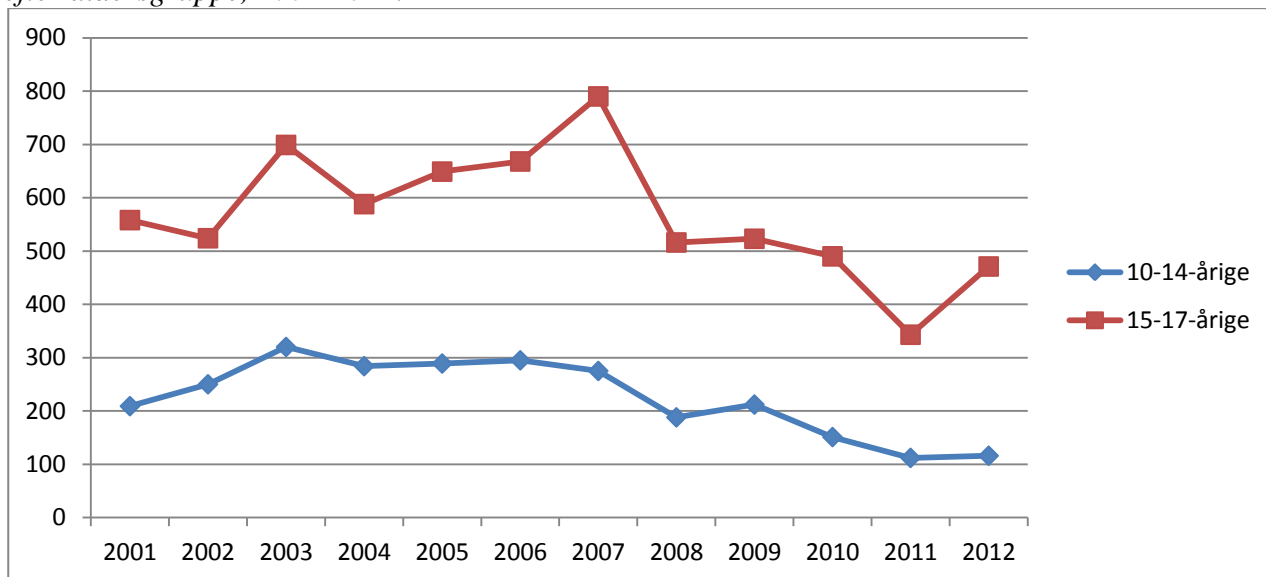

Kommunefigur 2. Udviklingen i antal mistanker og sigtelser mod børn og unge under 18 år pr. 1000 i aldersgruppen fordelt efter aldersgruppe, 2001-2012. Indeks 2001=100.

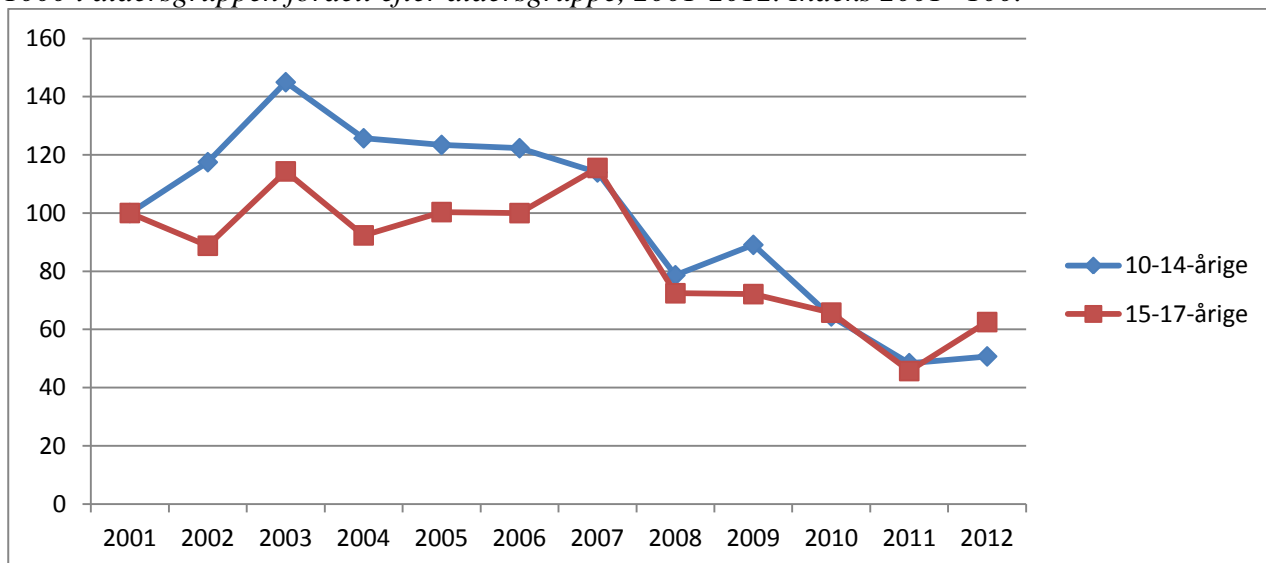

Kommunetabel 1. Antal mistænkte/sigtede personer og antal forhold fordelt efter aldersgruppe, 2001-2012.

|             |          | 2001 | 2002 | 2003 | 2004 | 2005 | 2006 | 2007 | 2008 | 2009 | 2010 | 2011 | 2012 |
|-------------|----------|------|------|------|------|------|------|------|------|------|------|------|------|
| 10-14-årige | Personer | 124  | 151  | 201  | 167  | 175  | 167  | 157  | 129  | 135  | 100  | 75   | 59   |
|             | Forhold  | 209  | 250  | 320  | 284  | 289  | 295  | 275  | 188  | 212  | 151  | 112  | 116  |
| 15-17-årige | Personer | 258  | 250  | 273  | 289  | 278  | 312  | 342  | 254  | 257  | 235  | 169  | 201  |
|             | Forhold  | 558  | 524  | 699  | 588  | 649  | 668  | 790  | 516  | 523  | 490  | 343  | 471  |

## 7.55 Svendborg Kommune

Kommunefigur 1. Udviklingen i antal mistanker og sigtelser mod børn og unge under 18 år fordelt efter aldersgruppe, 2001-2012.

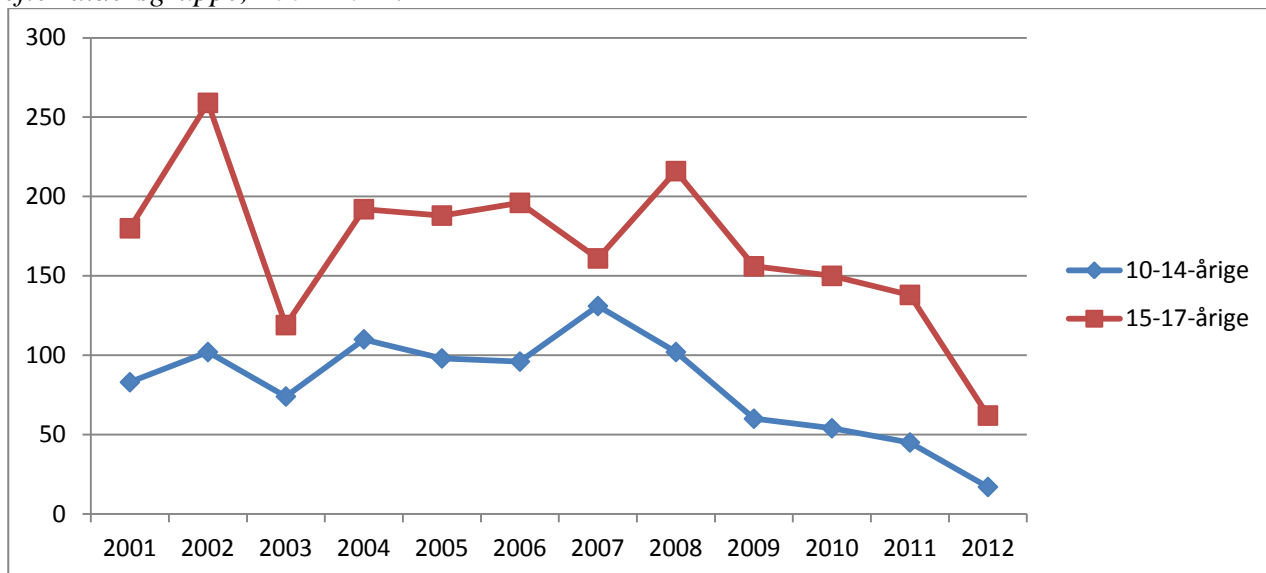

Kommunefigur 2. Udviklingen i antal mistanker og sigtelser mod børn og unge under 18 år pr. 1000 i aldersgruppen fordelt efter aldersgruppe, 2001-2012. Indeks 2001=100.

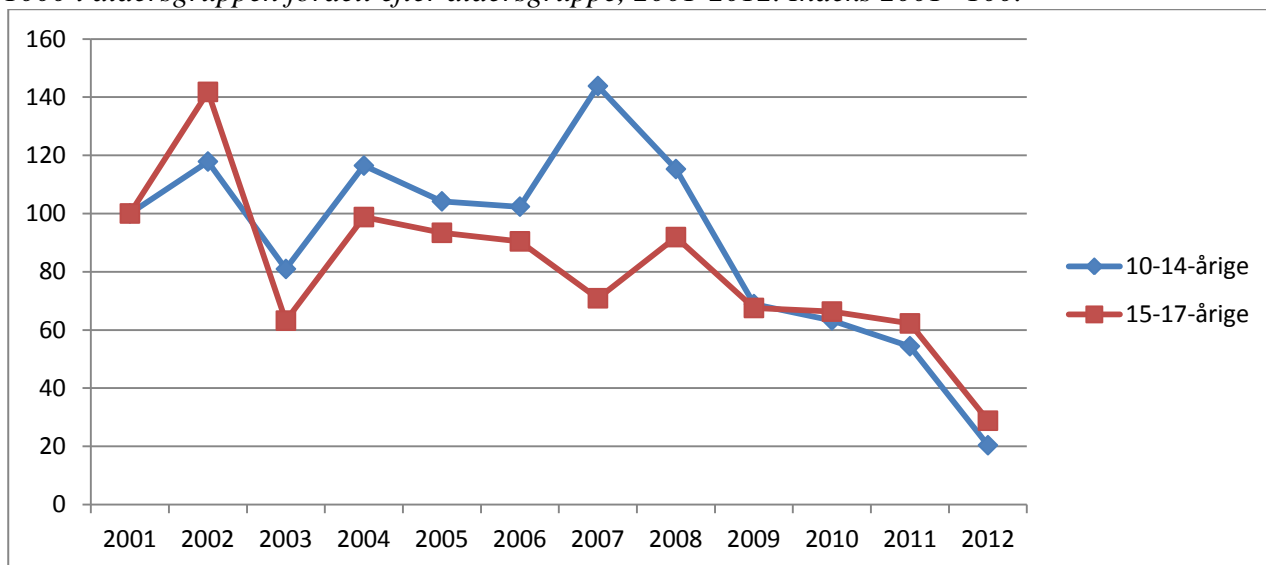

Kommunetabel 1. Antal mistænkte/sigtede personer og antal forhold fordelt efter aldersgruppe, 2001-2012.

|             |          | 2001 | 2002 | 2003 | 2004 | 2005 | 2006 | 2007 | 2008 | 2009 | 2010 | 2011 | 2012 |
|-------------|----------|------|------|------|------|------|------|------|------|------|------|------|------|
| 10-14-årige | Personer | 53   | 50   | 57   | 54   | 48   | 64   | 58   | 45   | 31   | 29   | 24   | 15   |
|             | Forhold  | 83   | 102  | 74   | 110  | 98   | 96   | 131  | 102  | 60   | 54   | 45   | 17   |
| 15-17-årige | Personer | 69   | 85   | 70   | 98   | 96   | 86   | 72   | 83   | 73   | 91   | 57   | 41   |
|             | Forhold  | 180  | 259  | 119  | 192  | 188  | 196  | 161  | 216  | 156  | 150  | 138  | 62   |

## 7.56 Ærø Kommune

Kommunefigur 1. Udviklingen i antal mistanker og sigtelser mod børn og unge under 18 år fordelt efter aldersgruppe, 2001-2012.

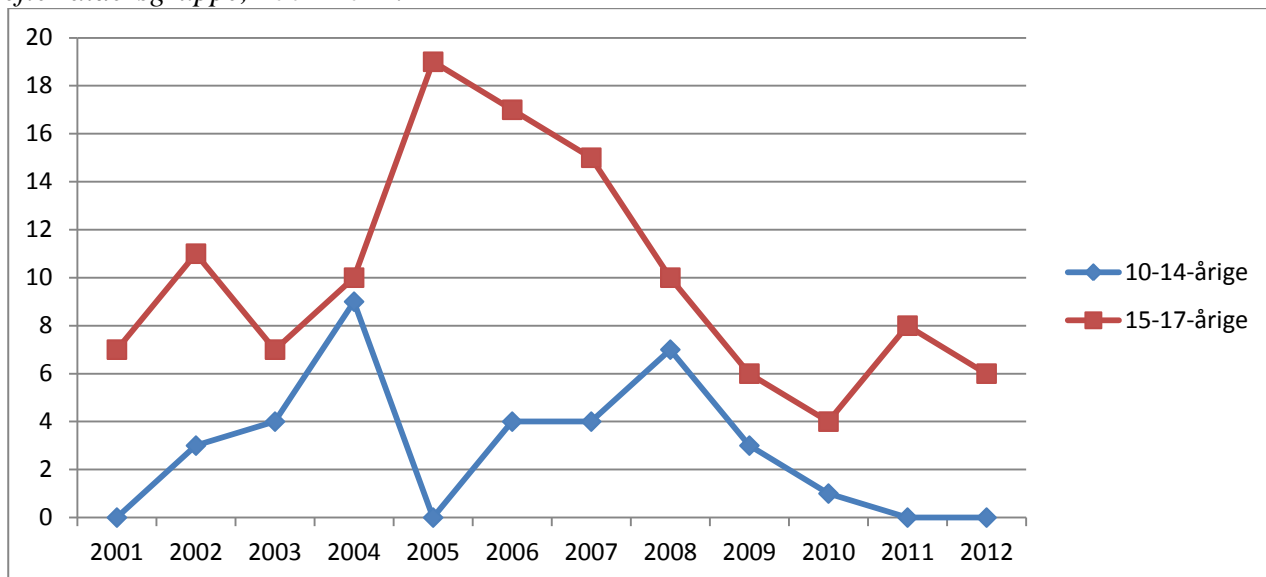

Kommunefigur 2. Udviklingen i antal mistanker og sigtelser mod børn og unge under 18 år pr. 1000 i aldersgruppen fordelt efter aldersgruppe, 2001-2012. Indeks 2001=100.

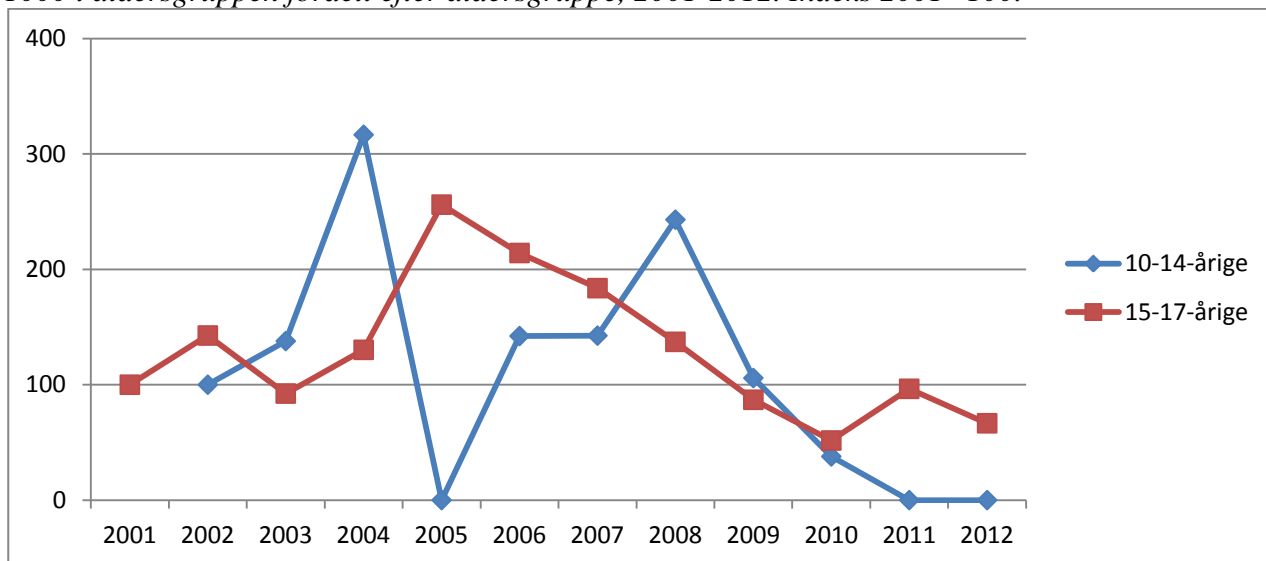

Kommunetabel 1. Antal mistænkte/sigtede personer og antal forhold fordelt efter aldersgruppe, 2001-2012.

|             |          | 2001 | 2002 | 2003 | 2004 | 2005 | 2006 | 2007 | 2008 | 2009 | 2010 | 2011 | 2012 |
|-------------|----------|------|------|------|------|------|------|------|------|------|------|------|------|
| 10-14-årige | Personer | 0    | 3    | 4    | 8    | 0    | 4    | 2    | 6    | 2    | 1    | 0    | 0    |
|             | Forhold  | 0    | 3    | 4    | 9    | 0    | 4    | 4    | 7    | 3    | 1    | 0    | 0    |
| 15-17-årige | Personer | 4    | 3    | 5    | 4    | 12   | 9    | 9    | 7    | 4    | 4    | 5    | 4    |
|             | Forhold  | 7    | 11   | 7    | 10   | 19   | 17   | 15   | 10   | 6    | 4    | 8    | 6    |



## 7.57 Billund Kommune

Kommunefigur 1. Udviklingen i antal mistanker og sigtelser mod børn og unge under 18 år fordelt efter aldersgruppe, 2001-2012.

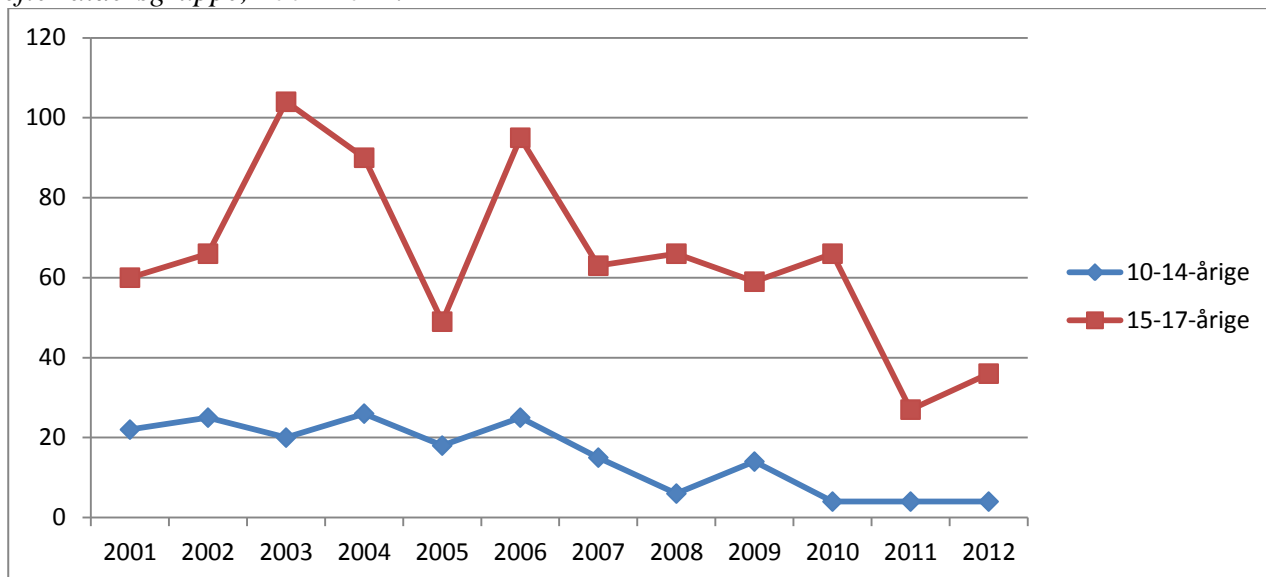

Kommunefigur 2. Udviklingen i antal mistanker og sigtelser mod børn og unge under 18 år pr. 1000 i aldersgruppen fordelt efter aldersgruppe, 2001-2012. Indeks 2001=100.

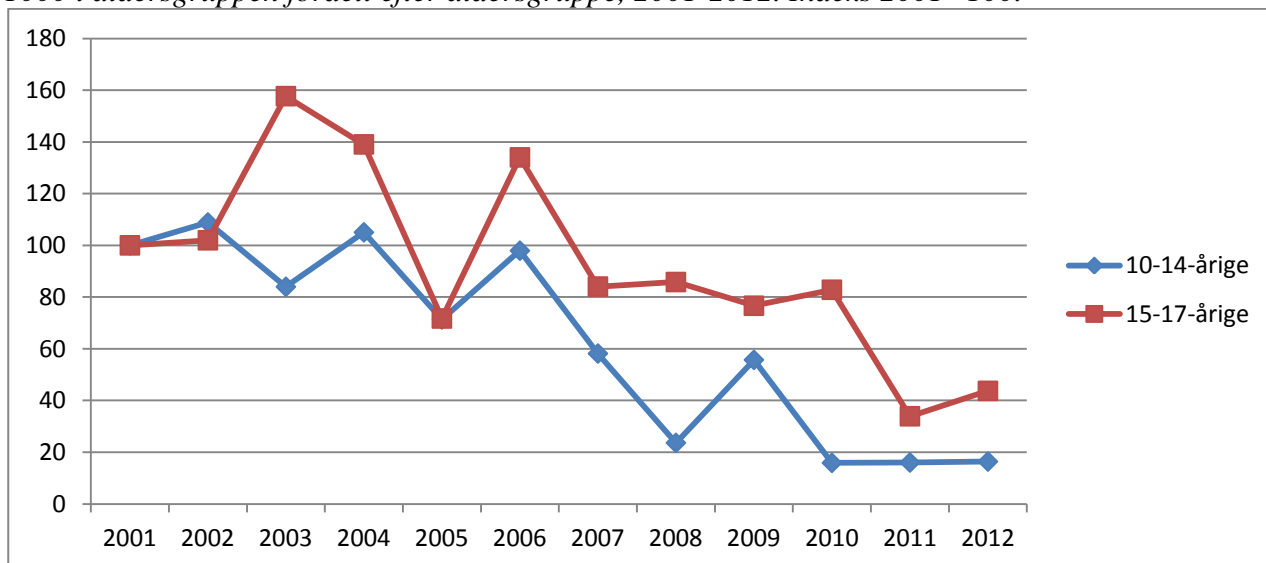

Kommunetabel 1. Antal mistænkte/sigtede personer og antal forhold fordelt efter aldersgruppe, 2001-2012.

|             |          | 2001 | 2002 | 2003 | 2004 | 2005 | 2006 | 2007 | 2008 | 2009 | 2010 | 2011 | 2012 |
|-------------|----------|------|------|------|------|------|------|------|------|------|------|------|------|
| 10-14-årige | Personer | 9    | 6    | 7    | 17   | 4    | 15   | 10   | 6    | 11   | 2    | 2    | 4    |
|             | Forhold  | 22   | 25   | 20   | 26   | 18   | 25   | 15   | 6    | 14   | 4    | 4    | 4    |
| 15-17-årige | Personer | 24   | 19   | 25   | 35   | 19   | 31   | 33   | 31   | 31   | 25   | 16   | 12   |
|             | Forhold  | 60   | 66   | 104  | 90   | 49   | 95   | 63   | 66   | 59   | 66   | 27   | 36   |

## 7.58 Esbjerg Kommune

Kommunefigur 1. Udviklingen i antal mistanker og sigtelser mod børn og unge under 18 år fordelt efter aldersgruppe, 2001-2012.

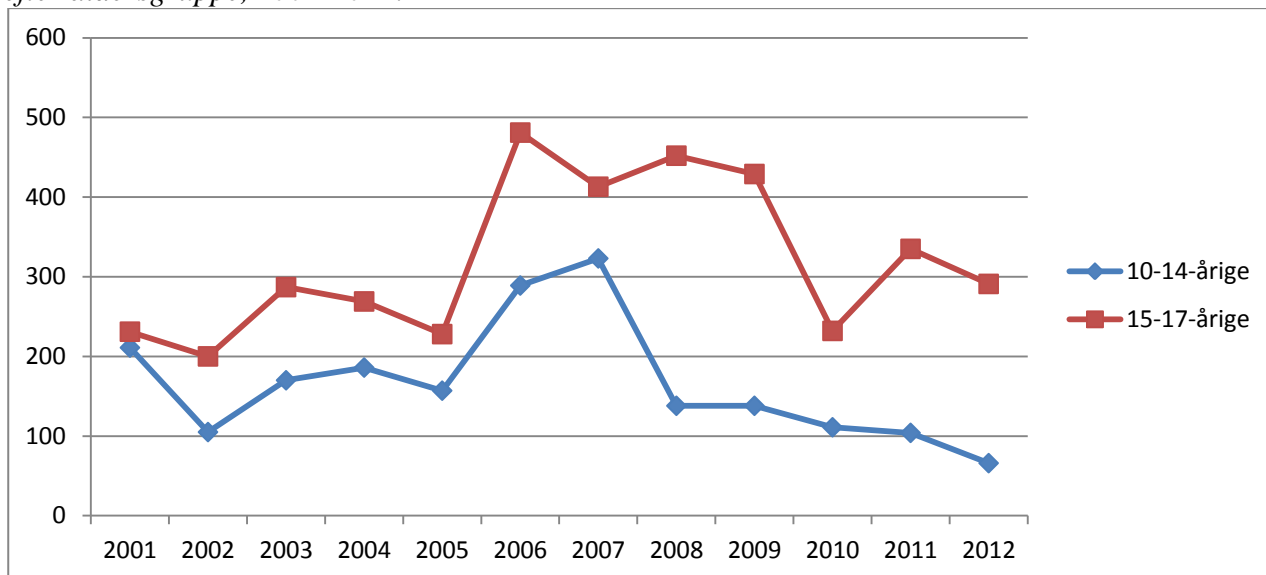

Kommunefigur 2. Udviklingen i antal mistanker og sigtelser mod børn og unge under 18 år pr. 1000 i aldersgruppen fordelt efter aldersgruppe, 2001-2012. Indeks 2001=100.

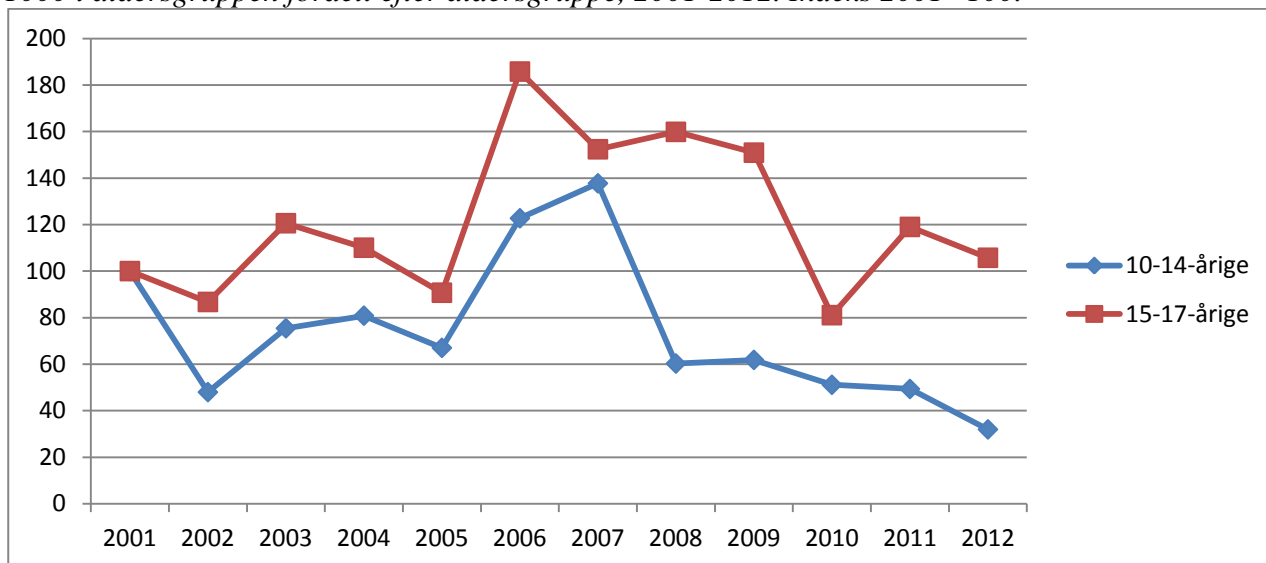

Kommunetabel 1. Antal mistænkte/sigtede personer og antal forhold fordelt efter aldersgruppe, 2001-2012.

|             |          | 2001 | 2002 | 2003 | 2004 | 2005 | 2006 | 2007 | 2008 | 2009 | 2010 | 2011 | 2012 |
|-------------|----------|------|------|------|------|------|------|------|------|------|------|------|------|
| 10-14-årige | Personer | 81   | 70   | 81   | 107  | 101  | 109  | 112  | 82   | 99   | 64   | 68   | 45   |
|             | Forhold  | 211  | 105  | 170  | 186  | 157  | 289  | 323  | 138  | 138  | 111  | 104  | 66   |
| 15-17-årige | Personer | 105  | 93   | 113  | 156  | 132  | 172  | 182  | 164  | 188  | 143  | 131  | 135  |
|             | Forhold  | 231  | 200  | 287  | 269  | 228  | 481  | 413  | 452  | 429  | 232  | 335  | 291  |

## 7.59 Fanø Kommune

Kommunefigur 1. Udviklingen i antal mistanker og sigtelser mod børn og unge under 18 år fordelt efter aldersgruppe, 2001-2012.

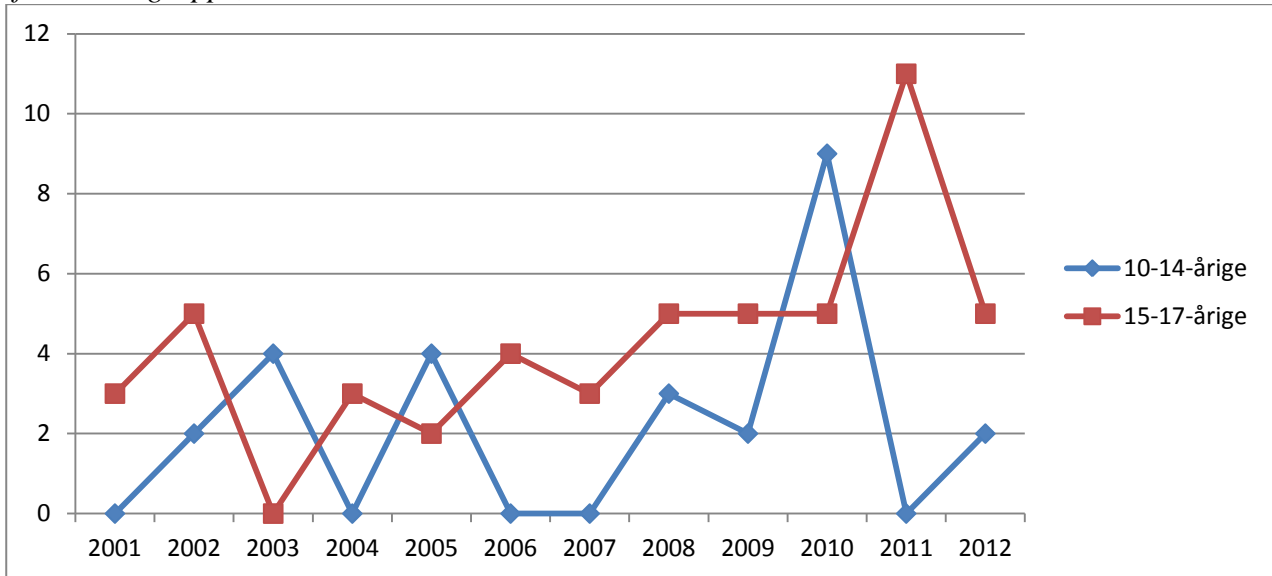

Grundet de få forhold er det ikke meningsfuldt at optegne udviklingen i antal mistanker og sigtelser mod børn og unge under 18 år pr. 1000 i aldersgruppen.

Kommunetabel 1. Antal mistænkte/sigtede personer og antal forhold fordelt efter aldersgruppe, 2001-2012.

|                    |          | 2001 | 2002 | 2003 | 2004 | 2005 | 2006 | 2007 | 2008 | 2009 | 2010 | 2011 | 2012 |
|--------------------|----------|------|------|------|------|------|------|------|------|------|------|------|------|
| <b>10-14-årige</b> | Personer | 0    | 2    | 1    | 0    | 3    | 0    | 0    | 3    | 1    | 3    | 0    | 1    |
|                    | Forhold  | 0    | 2    | 4    | 0    | 4    | 0    | 0    | 3    | 2    | 9    | 0    | 2    |
| <b>15-17-årige</b> | Personer | 1    | 4    | 0    | 1    | 1    | 4    | 3    | 3    | 4    | 2    | 5    | 4    |
|                    | Forhold  | 3    | 5    | 0    | 3    | 2    | 4    | 3    | 5    | 5    | 5    | 11   | 5    |

## 7.60 Fredericia Kommune

Kommunefigur 1. Udviklingen i antal mistanker og sigtelser mod børn og unge under 18 år fordelt efter aldersgruppe, 2001-2012.

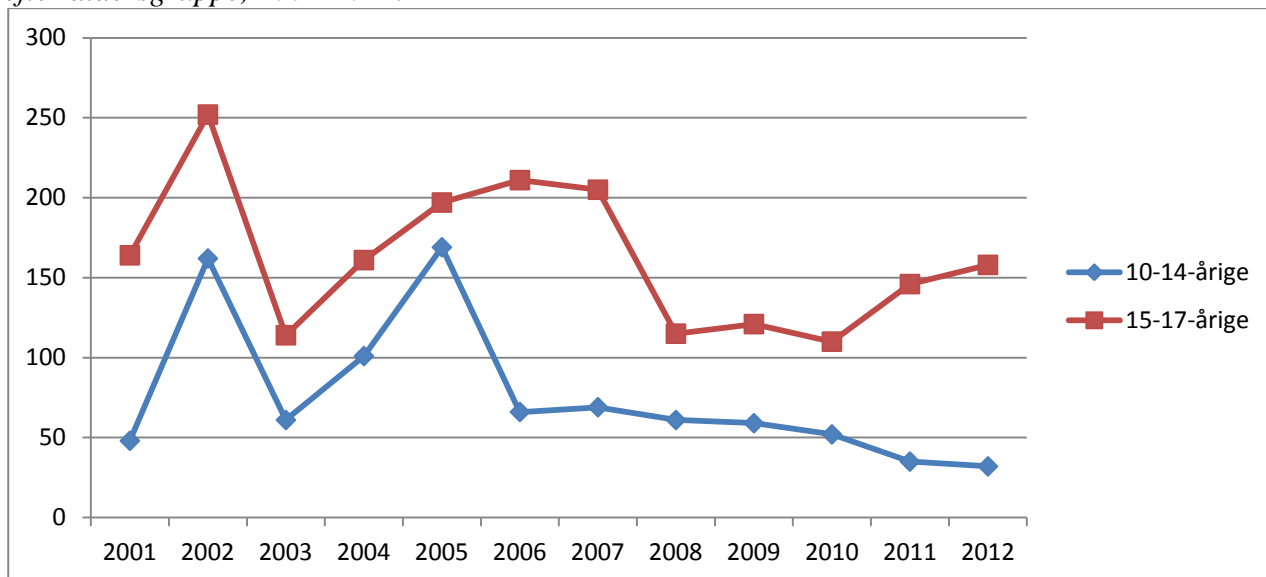

Kommunefigur 2. Udviklingen i antal mistanker og sigtelser mod børn og unge under 18 år pr. 1000 i aldersgruppen fordelt efter aldersgruppe, 2001-2012. Indeks 2001=100.

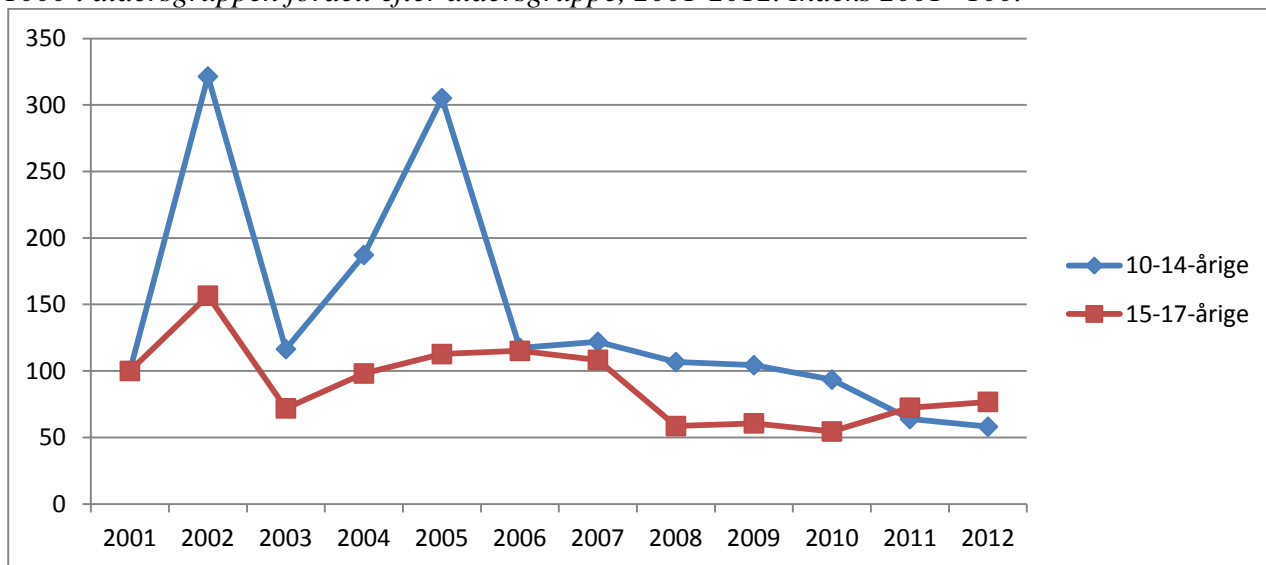

Kommunetabel 1. Antal mistænkte/sigtede personer og antal forhold fordelt efter aldersgruppe, 2001-2012.

|             |          | 2001 | 2002 | 2003 | 2004 | 2005 | 2006 | 2007 | 2008 | 2009 | 2010 | 2011 | 2012 |
|-------------|----------|------|------|------|------|------|------|------|------|------|------|------|------|
| 10-14-årige | Personer | 25   | 37   | 43   | 57   | 46   | 49   | 44   | 46   | 39   | 34   | 32   | 19   |
|             | Forhold  | 48   | 162  | 61   | 101  | 169  | 66   | 69   | 61   | 59   | 52   | 35   | 32   |
| 15-17-årige | Personer | 67   | 70   | 53   | 67   | 74   | 74   | 80   | 57   | 76   | 59   | 55   | 69   |
|             | Forhold  | 164  | 252  | 114  | 161  | 197  | 211  | 205  | 115  | 121  | 110  | 146  | 158  |

## 7.61 Haderslev Kommune

Kommunefigur 1. Udviklingen i antal mistanker og sigtelser mod børn og unge under 18 år fordelt efter aldersgruppe, 2001-2012.

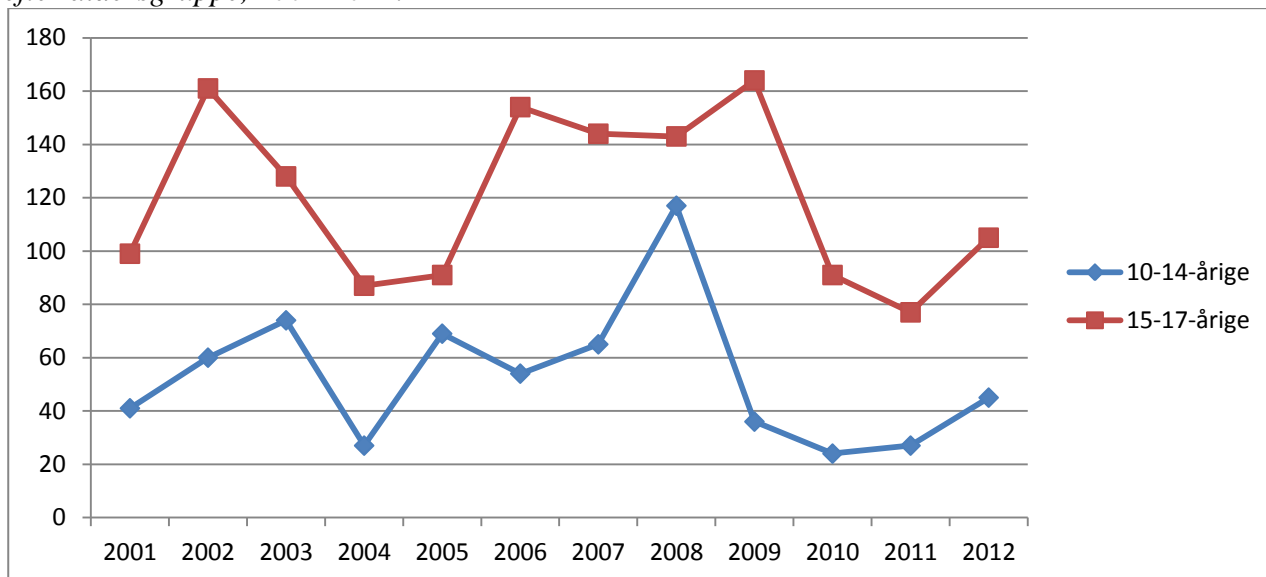

Kommunefigur 2. Udviklingen i antal mistanker og sigtelser mod børn og unge under 18 år pr. 1000 i aldersgruppen fordelt efter aldersgruppe, 2001-2012. Indeks 2001=100.

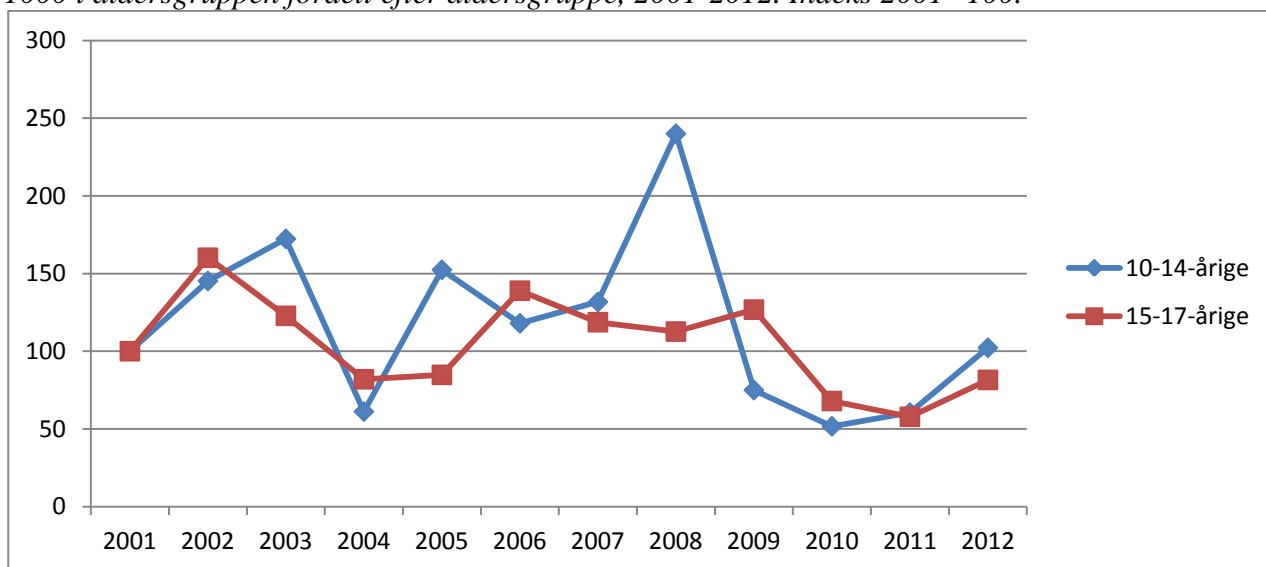

Kommunetabel 1. Antal mistænkte/sigtede personer og antal forhold fordelt efter aldersgruppe, 2001-2012.

|             |          | 2001 | 2002 | 2003 | 2004 | 2005 | 2006 | 2007 | 2008 | 2009 | 2010 | 2011 | 2012 |
|-------------|----------|------|------|------|------|------|------|------|------|------|------|------|------|
| 10-14-årige | Personer | 30   | 21   | 41   | 22   | 46   | 26   | 29   | 42   | 23   | 19   | 20   | 21   |
|             | Forhold  | 41   | 60   | 74   | 27   | 69   | 54   | 65   | 117  | 36   | 24   | 27   | 45   |
| 15-17-årige | Personer | 47   | 59   | 65   | 57   | 67   | 73   | 71   | 75   | 73   | 47   | 43   | 47   |
|             | Forhold  | 99   | 161  | 128  | 87   | 91   | 154  | 144  | 143  | 164  | 91   | 77   | 105  |

## 7.62 Kolding Kommune

Kommunefigur 1. Udviklingen i antal mistanker og sigtelser mod børn og unge under 18 år fordelt efter aldersgruppe, 2001-2012.

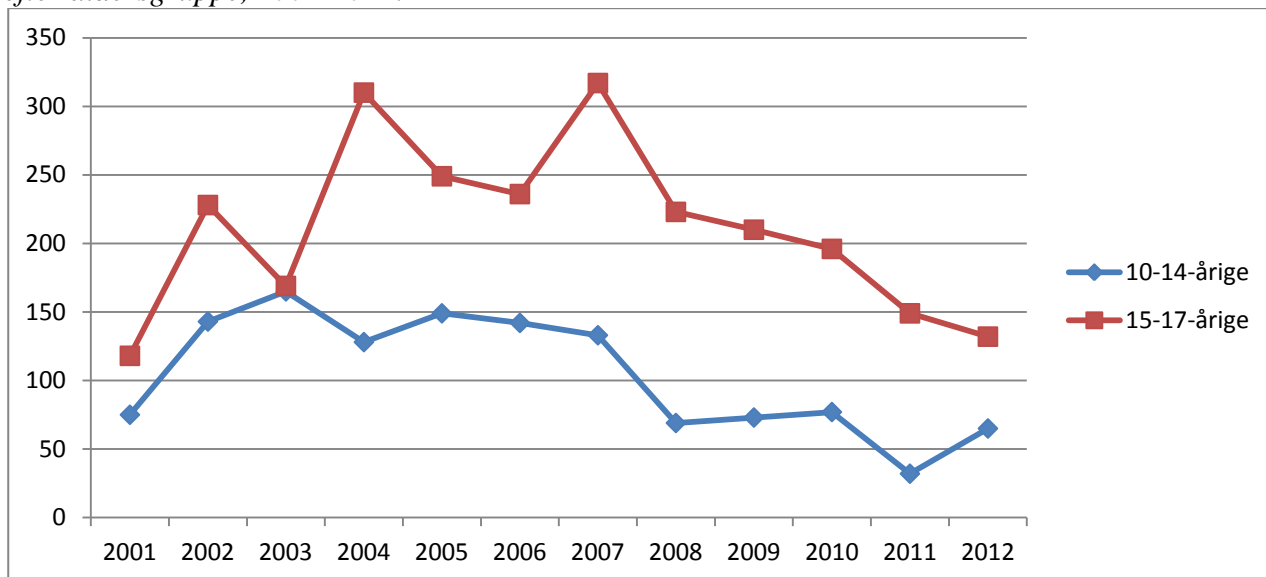

Kommunefigur 2. Udviklingen i antal mistanker og sigtelser mod børn og unge under 18 år pr. 1000 i aldersgruppen fordelt efter aldersgruppe, 2001-2012. Indeks 2001=100.

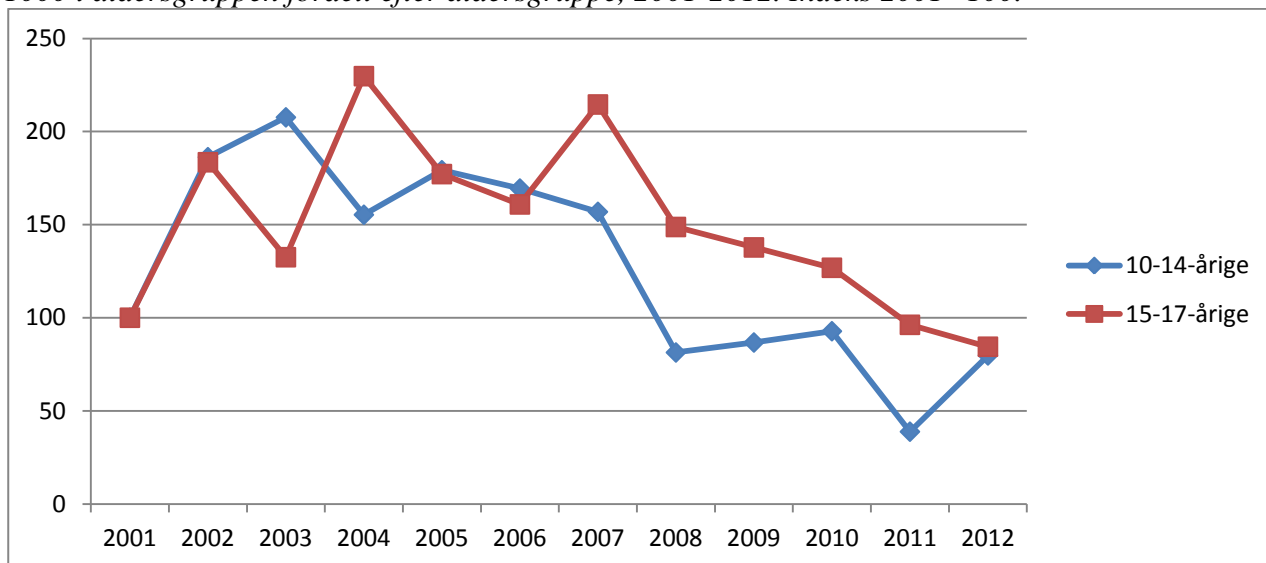

Kommunetabel 1. Antal mistænkte/sigtede personer og antal forhold fordelt efter aldersgruppe, 2001-2012.

|             |          | 2001 | 2002 | 2003 | 2004 | 2005 | 2006 | 2007 | 2008 | 2009 | 2010 | 2011 | 2012 |
|-------------|----------|------|------|------|------|------|------|------|------|------|------|------|------|
| 10-14-årige | Personer | 55   | 65   | 100  | 78   | 79   | 88   | 86   | 54   | 60   | 48   | 18   | 34   |
|             | Forhold  | 75   | 143  | 165  | 128  | 149  | 142  | 133  | 69   | 73   | 77   | 32   | 65   |
| 15-17-årige | Personer | 64   | 88   | 95   | 107  | 127  | 128  | 137  | 114  | 105  | 94   | 67   | 67   |
|             | Forhold  | 118  | 228  | 169  | 310  | 249  | 236  | 317  | 223  | 210  | 196  | 149  | 132  |

## 7.63 Sønderborg Kommune

Kommunefigur 1. Udviklingen i antal mistanker og sigtelser mod børn og unge under 18 år fordelt efter aldersgruppe, 2001-2012.

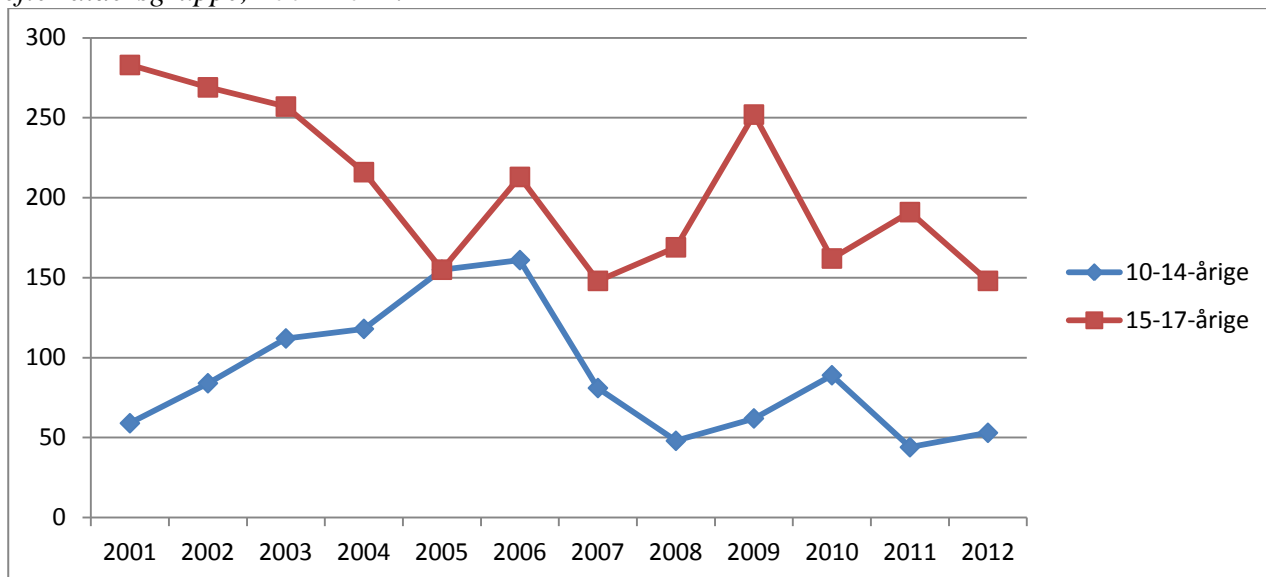

Kommunefigur 2. Udviklingen i antal mistanker og sigtelser mod børn og unge under 18 år pr. 1000 i aldersgruppen fordelt efter aldersgruppe, 2001-2012. Indeks 2001=100.

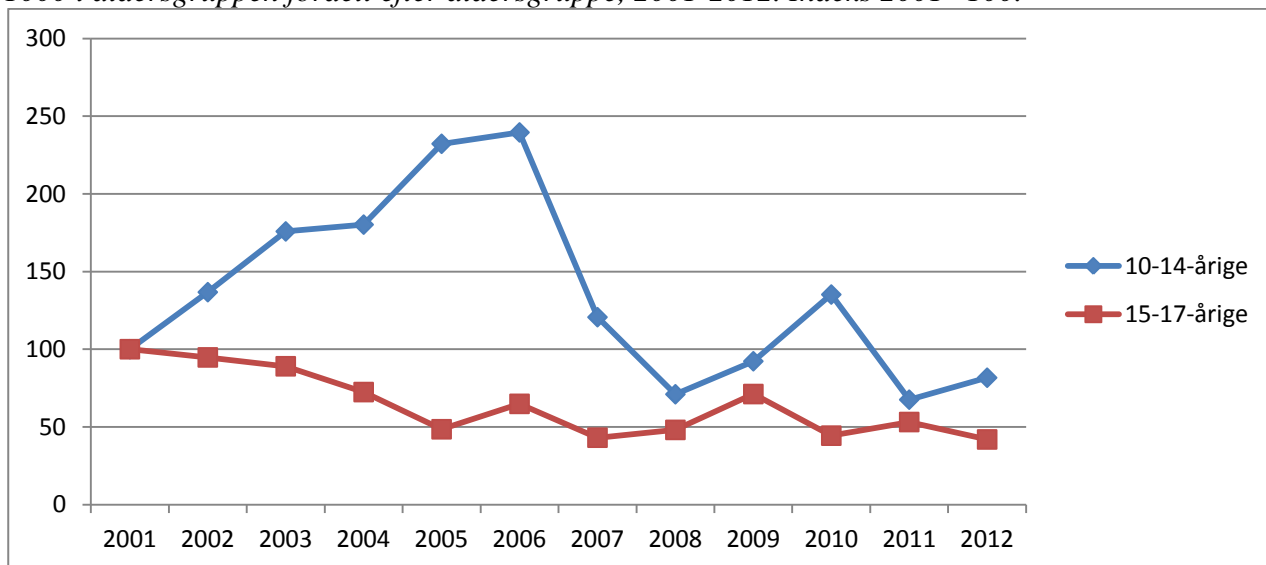

Kommunetabel 1. Antal mistænkte/sigtede personer og antal forhold fordelt efter aldersgruppe, 2001-2012.

|             |          | 2001 | 2002 | 2003 | 2004 | 2005 | 2006 | 2007 | 2008 | 2009 | 2010 | 2011 | 2012 |
|-------------|----------|------|------|------|------|------|------|------|------|------|------|------|------|
| 10-14-årige | Personer | 39   | 45   | 53   | 70   | 69   | 90   | 41   | 39   | 26   | 40   | 27   | 28   |
|             | Forhold  | 59   | 84   | 112  | 118  | 155  | 161  | 81   | 48   | 62   | 89   | 44   | 53   |
| 15-17-årige | Personer | 130  | 82   | 96   | 95   | 98   | 112  | 84   | 80   | 89   | 90   | 66   | 83   |
|             | Forhold  | 283  | 269  | 257  | 216  | 155  | 213  | 148  | 169  | 252  | 162  | 191  | 148  |

## 7.64 Tønder Kommune

Kommunefigur 1. Udviklingen i antal mistanker og sigtelser mod børn og unge under 18 år fordelt efter aldersgruppe, 2001-2012.

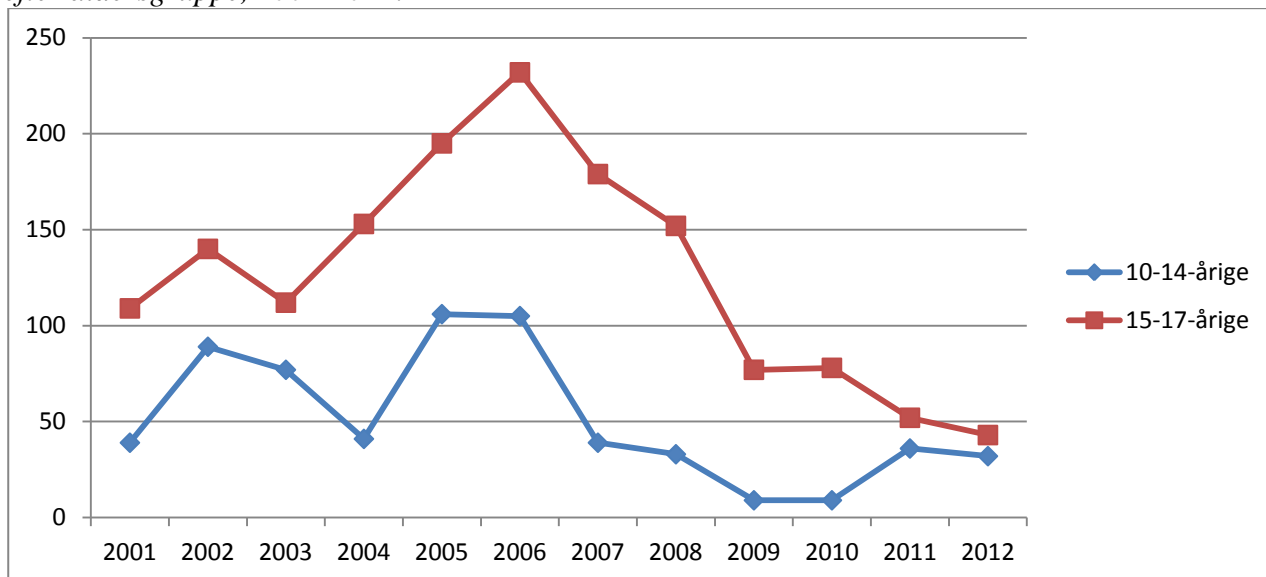

Kommunefigur 2. Udviklingen i antal mistanker og sigtelser mod børn og unge under 18 år pr. 1000 i aldersgruppen fordelt efter aldersgruppe, 2001-2012. Indeks 2001=100.

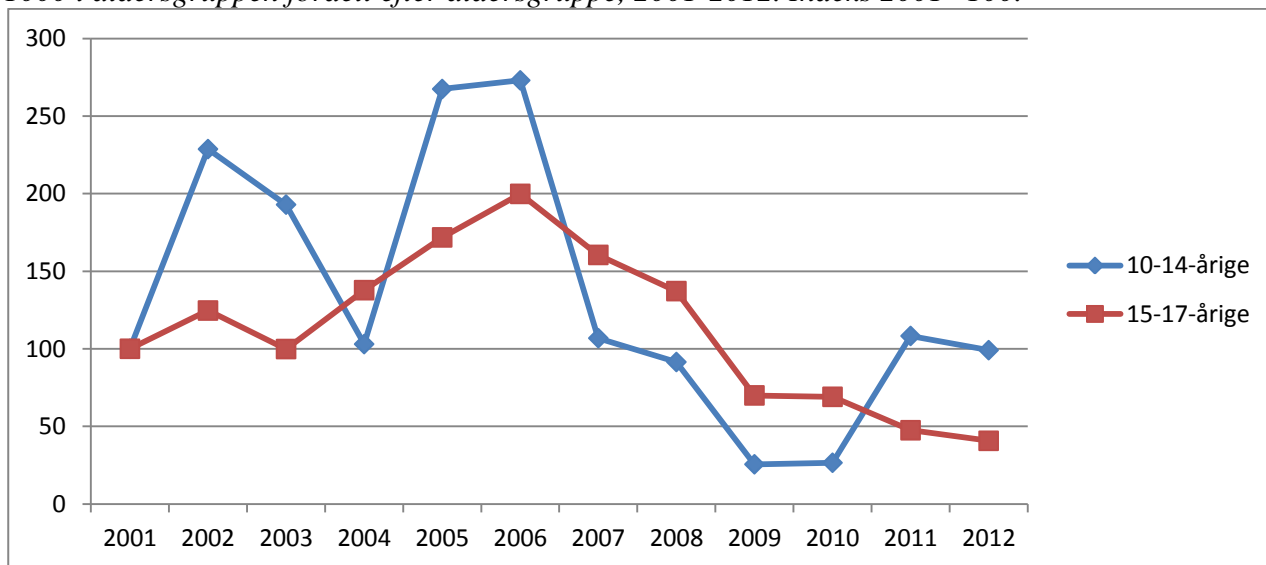

Kommunetabel 1. Antal mistænkte/sigtede personer og antal forhold fordelt efter aldersgruppe, 2001-2012.

|             |          | 2001 | 2002 | 2003 | 2004 | 2005 | 2006 | 2007 | 2008 | 2009 | 2010 | 2011 | 2012 |
|-------------|----------|------|------|------|------|------|------|------|------|------|------|------|------|
| 10-14-årige | Personer | 21   | 29   | 41   | 21   | 38   | 37   | 26   | 19   | 6    | 6    | 26   | 18   |
|             | Forhold  | 39   | 89   | 77   | 41   | 106  | 105  | 39   | 33   | 9    | 9    | 36   | 32   |
| 15-17-årige | Personer | 50   | 69   | 63   | 69   | 74   | 60   | 71   | 54   | 41   | 27   | 33   | 27   |
|             | Forhold  | 109  | 140  | 112  | 153  | 195  | 232  | 179  | 152  | 77   | 78   | 52   | 43   |



## 7.65 Varde Kommune

Kommunefigur 1. Udviklingen i antal mistanker og sigtelser mod børn og unge under 18 år fordelt efter aldersgruppe, 2001-2012.

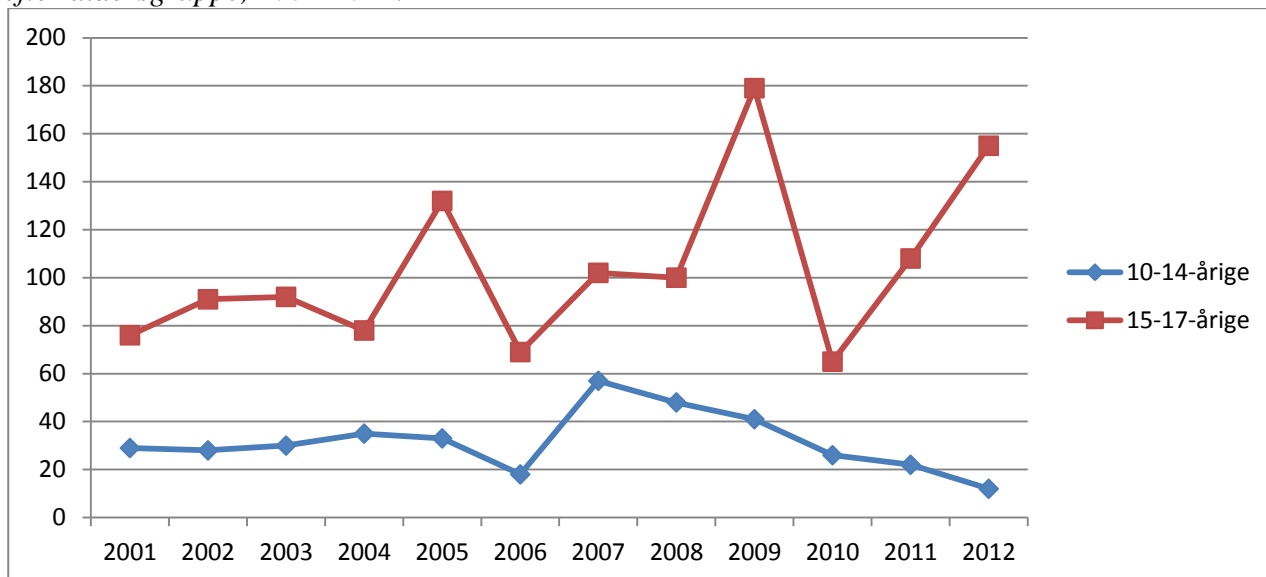

Kommunefigur 2. Udviklingen i antal mistanker og sigtelser mod børn og unge under 18 år pr. 1000 i aldersgruppen fordelt efter aldersgruppe, 2001-2012. Indeks 2001=100.

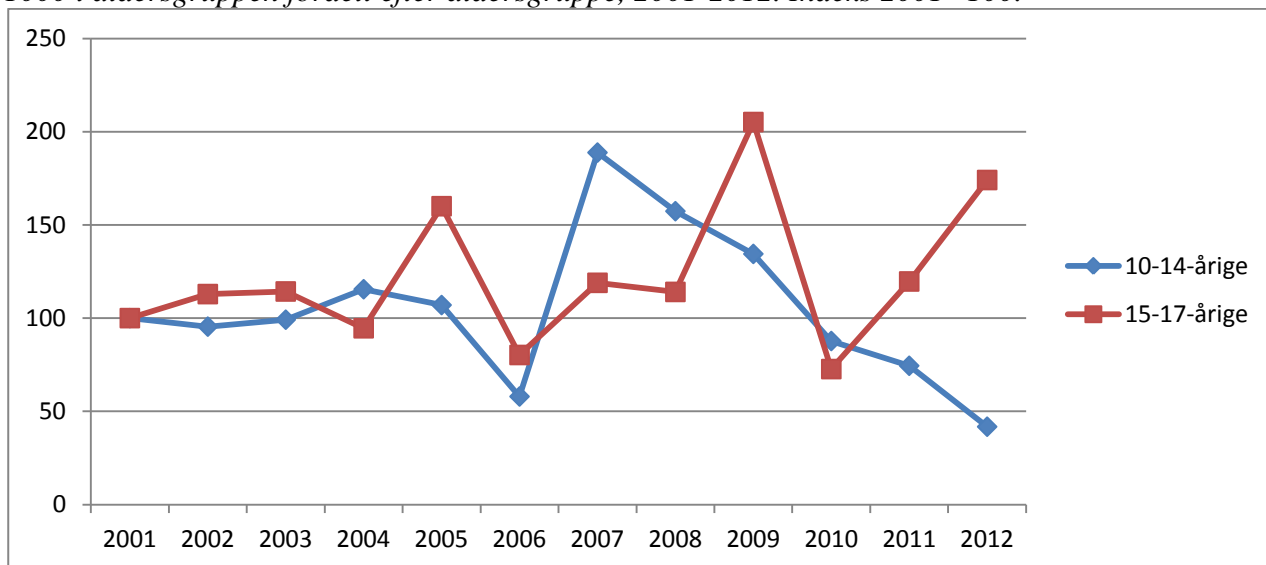

Kommunetabel 1. Antal mistænkte/sigtede personer og antal forhold fordelt efter aldersgruppe, 2001-2012.

|             |          | 2001 | 2002 | 2003 | 2004 | 2005 | 2006 | 2007 | 2008 | 2009 | 2010 | 2011 | 2012 |
|-------------|----------|------|------|------|------|------|------|------|------|------|------|------|------|
| 10-14-årige | Personer | 22   | 18   | 20   | 16   | 21   | 17   | 21   | 20   | 16   | 14   | 15   | 7    |
|             | Forhold  | 29   | 28   | 30   | 35   | 33   | 18   | 57   | 48   | 41   | 26   | 22   | 12   |
| 15-17-årige | Personer | 36   | 44   | 48   | 37   | 45   | 47   | 51   | 53   | 53   | 41   | 52   | 43   |
|             | Forhold  | 76   | 91   | 92   | 78   | 132  | 69   | 102  | 100  | 179  | 65   | 108  | 155  |

## 7.66 Vejen Kommune

Kommunefigur 1. Udviklingen i antal mistanker og sigtelser mod børn og unge under 18 år fordelt efter aldersgruppe, 2001-2012.

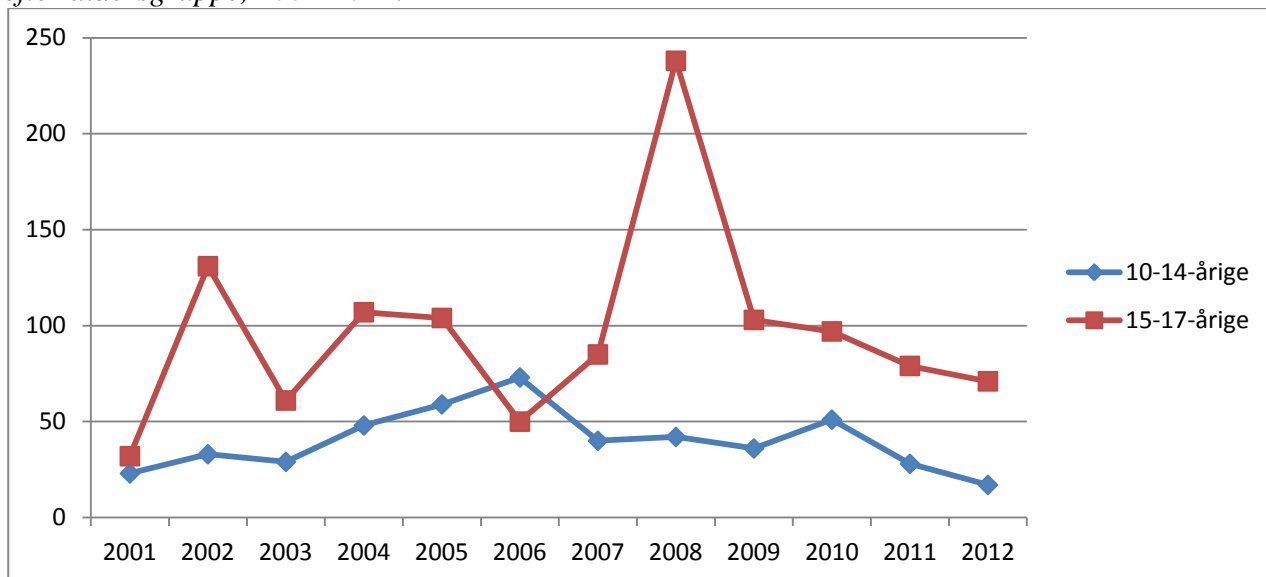

Kommunefigur 2. Udviklingen i antal mistanker og sigtelser mod børn og unge under 18 år pr. 1000 i aldersgruppen fordelt efter aldersgruppe, 2001-2012. Indeks 2001=100.

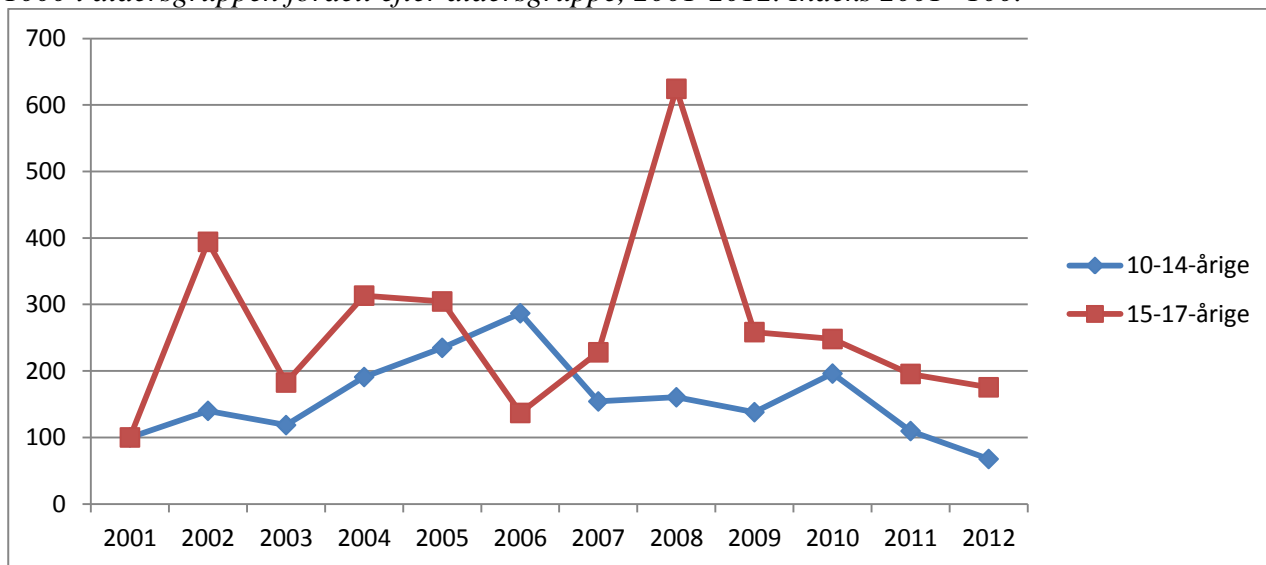

Kommunetabel 1. Antal mistænkte/sigtede personer og antal forhold fordelt efter aldersgruppe, 2001-2012.

|             |          | 2001 | 2002 | 2003 | 2004 | 2005 | 2006 | 2007 | 2008 | 2009 | 2010 | 2011 | 2012 |
|-------------|----------|------|------|------|------|------|------|------|------|------|------|------|------|
| 10-14-årige | Personer | 20   | 27   | 16   | 27   | 32   | 50   | 21   | 21   | 18   | 14   | 11   | 11   |
|             | Forhold  | 23   | 33   | 29   | 48   | 59   | 73   | 40   | 42   | 36   | 51   | 28   | 17   |
| 15-17-årige | Personer | 18   | 32   | 30   | 49   | 46   | 31   | 53   | 48   | 56   | 40   | 32   | 36   |
|             | Forhold  | 32   | 131  | 61   | 107  | 104  | 50   | 85   | 238  | 103  | 97   | 79   | 71   |

110 af de 238 forhold vedrørende 15-17-årige i 2008 angår fire personer. Langt de fleste er sigtelser for brugstyveri.

## 7.67 Vejle Kommune

Kommunefigur 1. Udviklingen i antal mistanker og sigtelser mod børn og unge under 18 år fordelt efter aldersgruppe, 2001-2012.

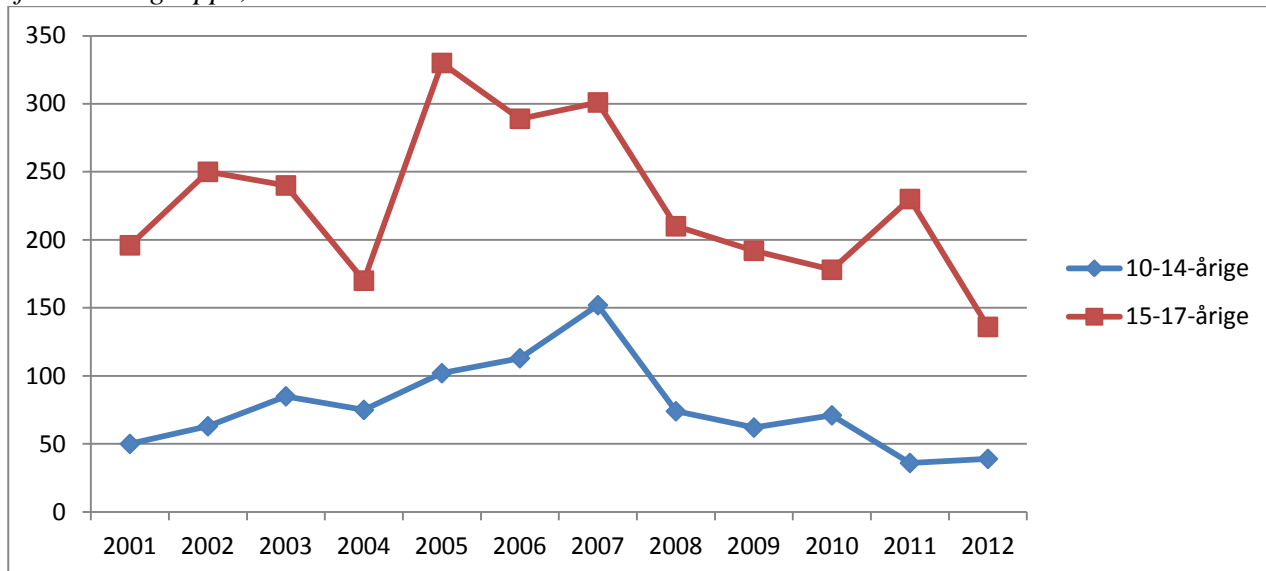

Kommunefigur 2. Udviklingen i antal mistanker og sigtelser mod børn og unge under 18 år pr. 1000 i aldersgruppen fordelt efter aldersgruppe, 2001-2012. Indeks 2001=100.

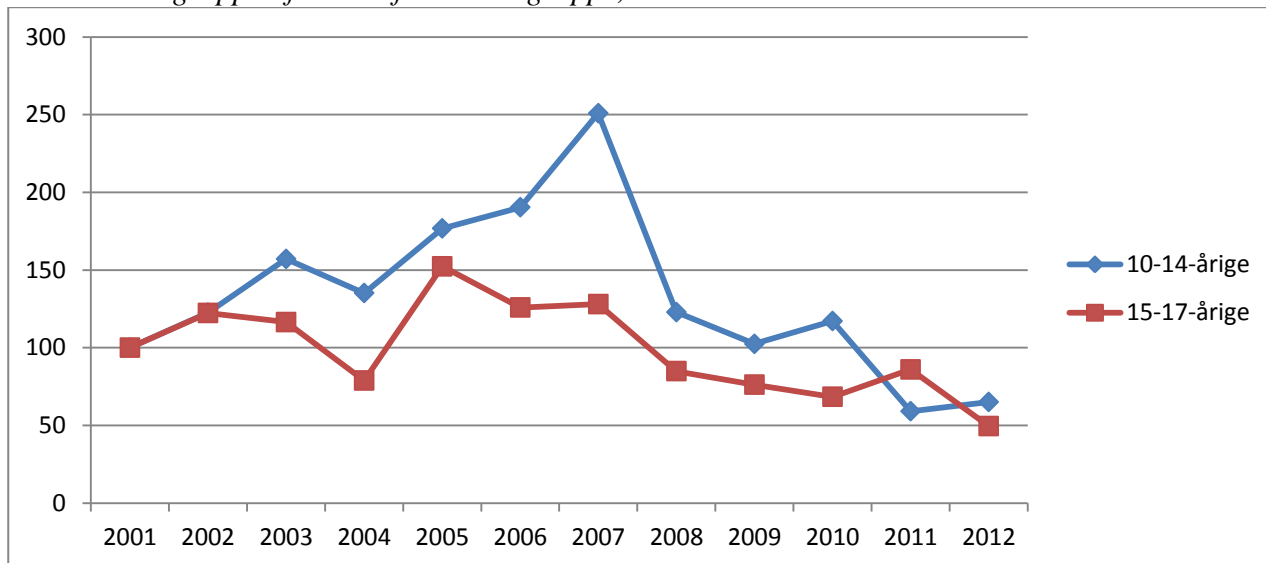

Kommunetabel 1. Antal mistænkte/sigtede personer og antal forhold fordelt efter aldersgruppe, 2001-2012.

|             |          | 2001 | 2002 | 2003 | 2004 | 2005 | 2006 | 2007 | 2008 | 2009 | 2010 | 2011 | 2012 |
|-------------|----------|------|------|------|------|------|------|------|------|------|------|------|------|
| 10-14-årige | Personer | 29   | 46   | 40   | 50   | 69   | 51   | 70   | 51   | 40   | 55   | 30   | 23   |
|             | Forhold  | 50   | 63   | 85   | 75   | 102  | 113  | 152  | 74   | 62   | 71   | 36   | 39   |
| 15-17-årige | Personer | 100  | 108  | 106  | 104  | 130  | 121  | 122  | 107  | 105  | 87   | 81   | 75   |
|             | Forhold  | 196  | 250  | 240  | 170  | 330  | 289  | 301  | 210  | 192  | 178  | 230  | 136  |

## 7.68 Aabenraa Kommune

Kommunefigur 1. Udviklingen i antal mistanker og sigtelser mod børn og unge under 18 år fordelt efter aldersgruppe, 2001-2012.

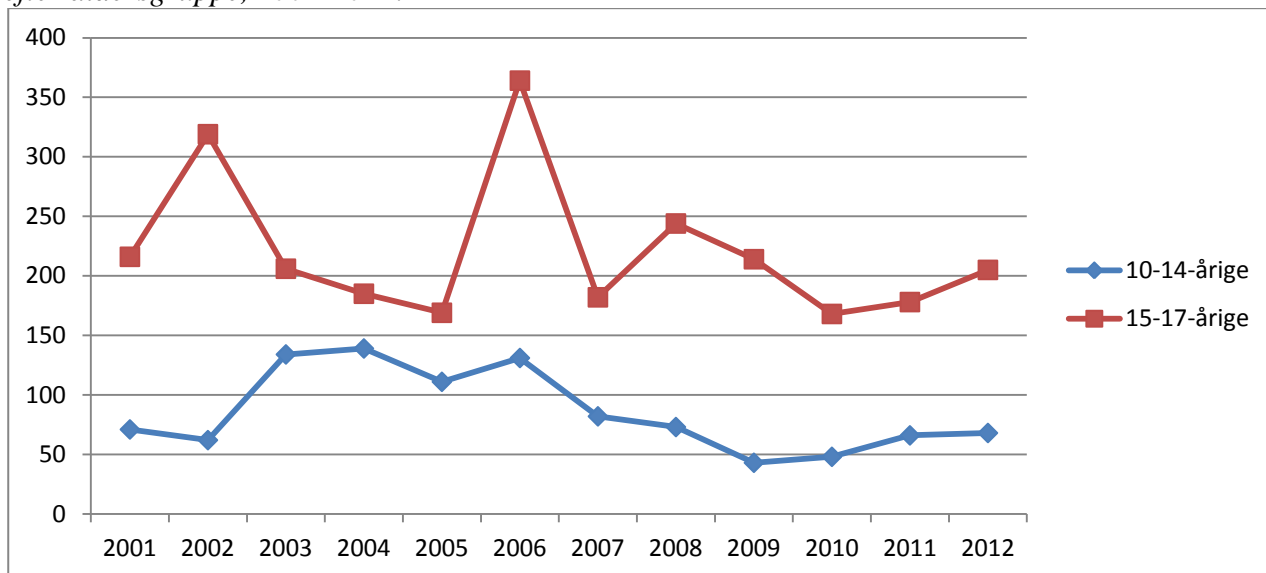

Kommunefigur 2. Udviklingen i antal mistanker og sigtelser mod børn og unge under 18 år pr. 1000 i aldersgruppen fordelt efter aldersgruppe, 2001-2012. Indeks 2001=100.

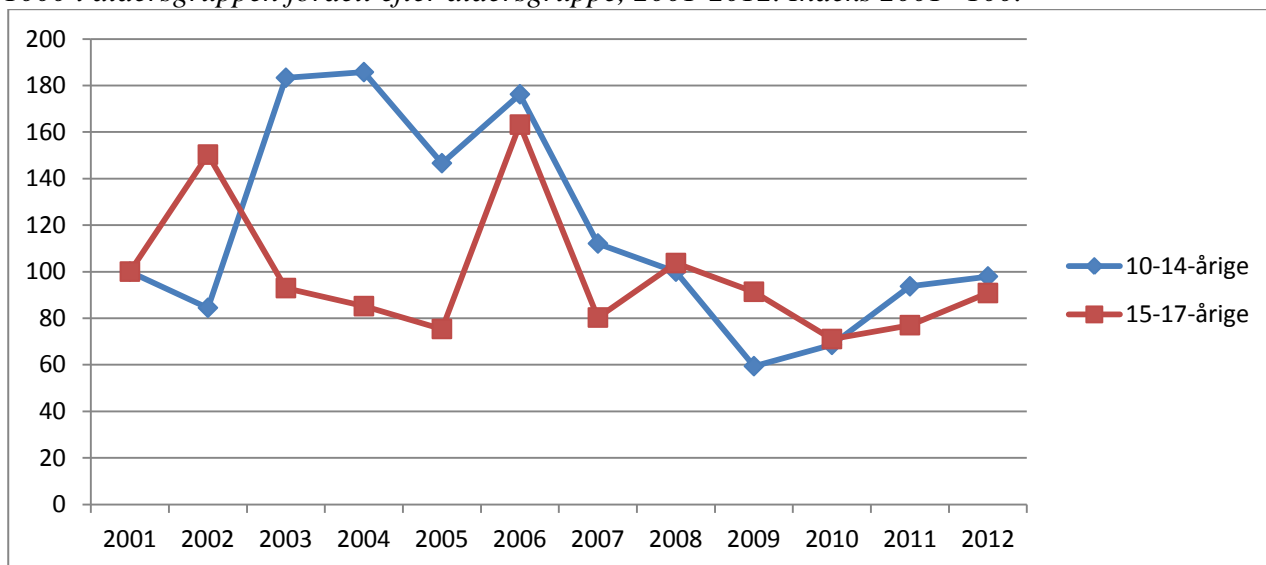

Kommunetabel 1. Antal mistænkte/sigtede personer og antal forhold fordelt efter aldersgruppe, 2001-2012.

|                    |          | 2001 | 2002 | 2003 | 2004 | 2005 | 2006 | 2007 | 2008 | 2009 | 2010 | 2011 | 2012 |
|--------------------|----------|------|------|------|------|------|------|------|------|------|------|------|------|
| <b>10-14-årige</b> | Personer | 37   | 31   | 58   | 43   | 43   | 49   | 43   | 43   | 27   | 20   | 40   | 38   |
|                    | Forhold  | 71   | 62   | 134  | 139  | 111  | 131  | 82   | 73   | 43   | 48   | 66   | 68   |
| <b>15-17-årige</b> | Personer | 89   | 80   | 77   | 83   | 93   | 128  | 88   | 96   | 91   | 90   | 72   | 80   |
|                    | Forhold  | 216  | 319  | 206  | 185  | 169  | 364  | 182  | 244  | 214  | 168  | 178  | 205  |

## 7.69 Favrskov Kommune

Kommunefigur 1. Udviklingen i antal mistanker og sigtelser mod børn og unge under 18 år fordelt efter aldersgruppe, 2001-2012.

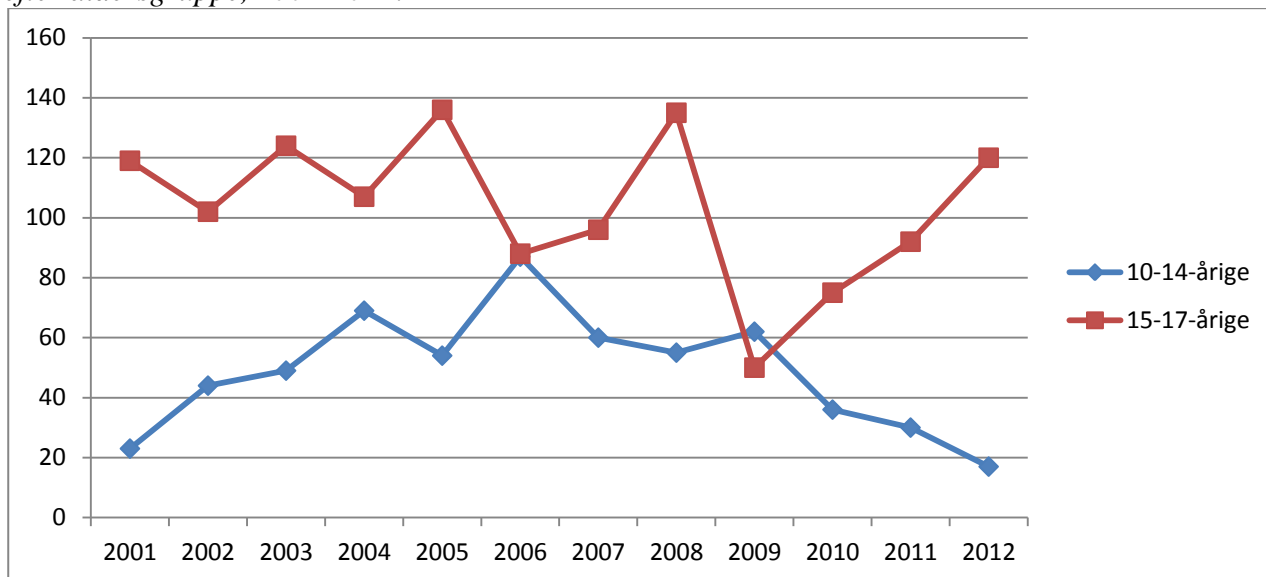

Kommunefigur 2. Udviklingen i antal mistanker og sigtelser mod børn og unge under 18 år pr. 1000 i aldersgruppen fordelt efter aldersgruppe, 2001-2012. Indeks 2001=100.

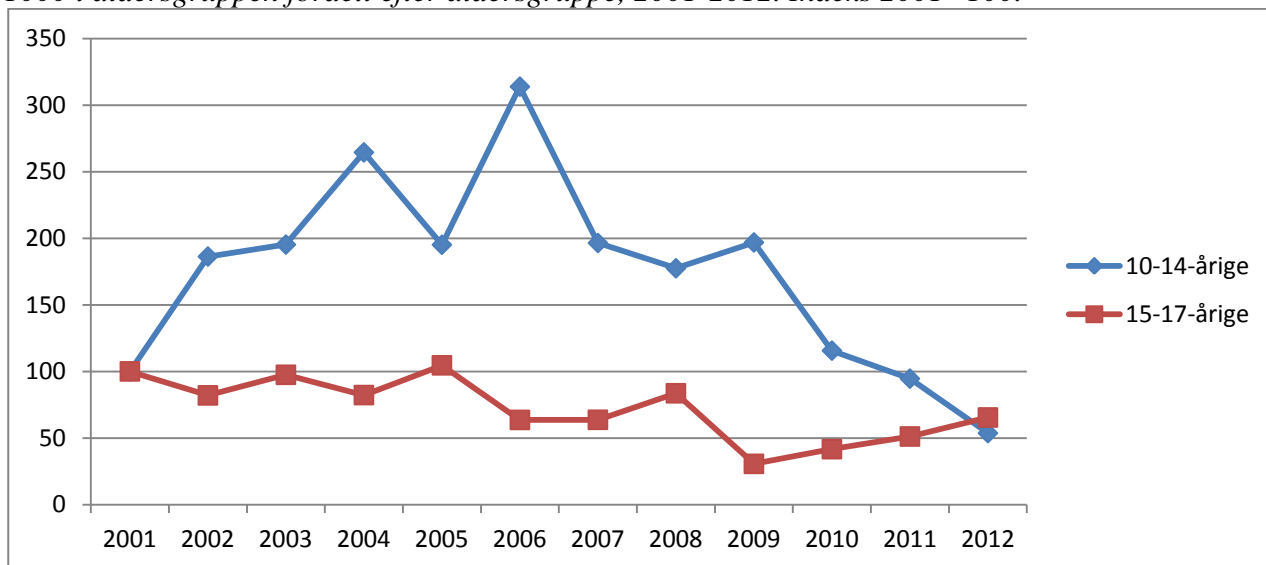

Kommunetabel 1. Antal mistænkte/sigtede personer og antal forhold fordelt efter aldersgruppe, 2001-2012.

|             |          | 2001 | 2002 | 2003 | 2004 | 2005 | 2006 | 2007 | 2008 | 2009 | 2010 | 2011 | 2012 |
|-------------|----------|------|------|------|------|------|------|------|------|------|------|------|------|
| 10-14-årige | Personer | 14   | 15   | 26   | 41   | 24   | 42   | 26   | 32   | 18   | 21   | 17   | 11   |
|             | Forhold  | 23   | 44   | 49   | 69   | 54   | 87   | 60   | 55   | 62   | 36   | 30   | 17   |
| 15-17-årige | Personer | 33   | 45   | 40   | 40   | 55   | 39   | 43   | 48   | 28   | 38   | 28   | 44   |
|             | Forhold  | 119  | 102  | 124  | 107  | 136  | 88   | 96   | 135  | 50   | 75   | 92   | 120  |

## 7.70 Hedensted Kommune

Kommunefigur 1. Udviklingen i antal mistanker og sigtelser mod børn og unge under 18 år fordelt efter aldersgruppe, 2001-2012.

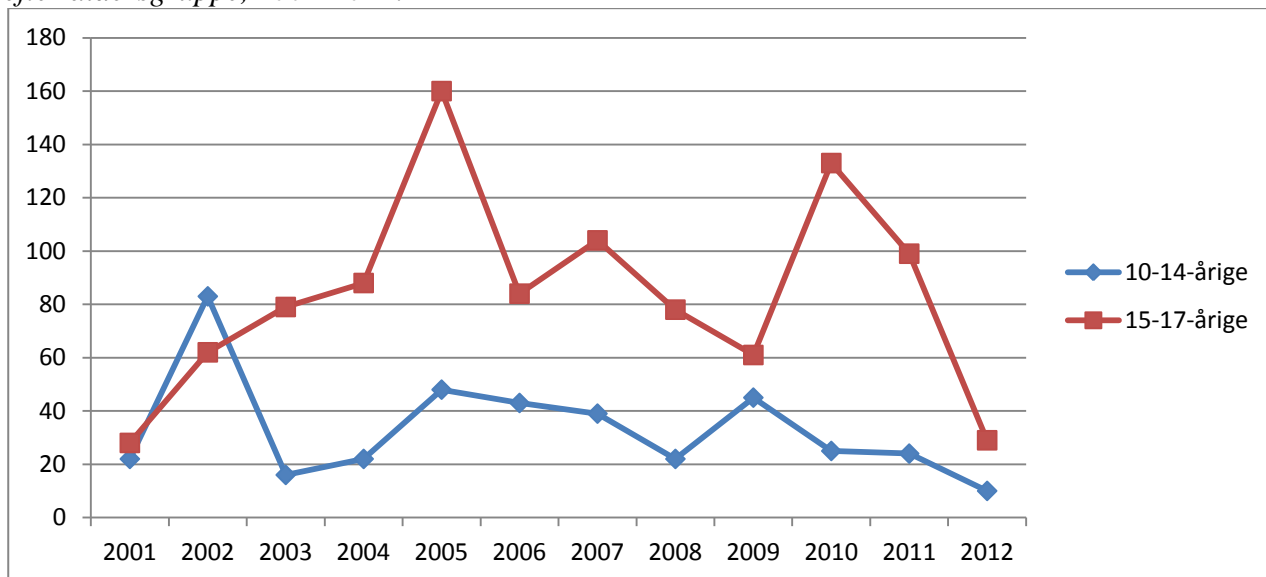

Kommunefigur 2. Udviklingen i antal mistanker og sigtelser mod børn og unge under 18 år pr. 1000 i aldersgruppen fordelt efter aldersgruppe, 2001-2012. Indeks 2001=100.

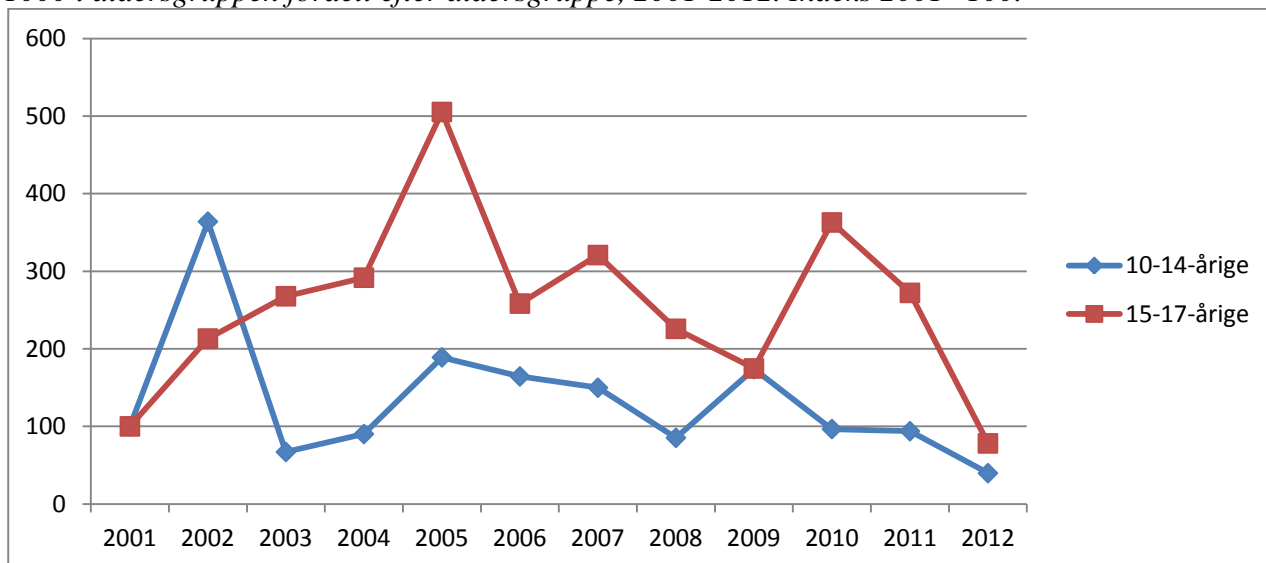

Kommunetabel 1. Antal mistænkte/sigtede personer og antal forhold fordelt efter aldersgruppe, 2001-2012.

|             |          | 2001 | 2002 | 2003 | 2004 | 2005 | 2006 | 2007 | 2008 | 2009 | 2010 | 2011 | 2012 |
|-------------|----------|------|------|------|------|------|------|------|------|------|------|------|------|
| 10-14-årige | Personer | 11   | 14   | 7    | 12   | 29   | 17   | 14   | 19   | 19   | 16   | 12   | 9    |
|             | Forhold  | 22   | 83   | 16   | 22   | 48   | 43   | 39   | 22   | 45   | 25   | 24   | 10   |
| 15-17-årige | Personer | 18   | 30   | 29   | 42   | 43   | 36   | 35   | 36   | 28   | 32   | 36   | 19   |
|             | Forhold  | 28   | 62   | 79   | 88   | 160  | 84   | 104  | 78   | 61   | 133  | 99   | 29   |

## 7.71 Horsens Kommune

Kommunefigur 1. Udviklingen i antal mistanker og sigtelser mod børn og unge under 18 år fordelt efter aldersgruppe, 2001-2012.

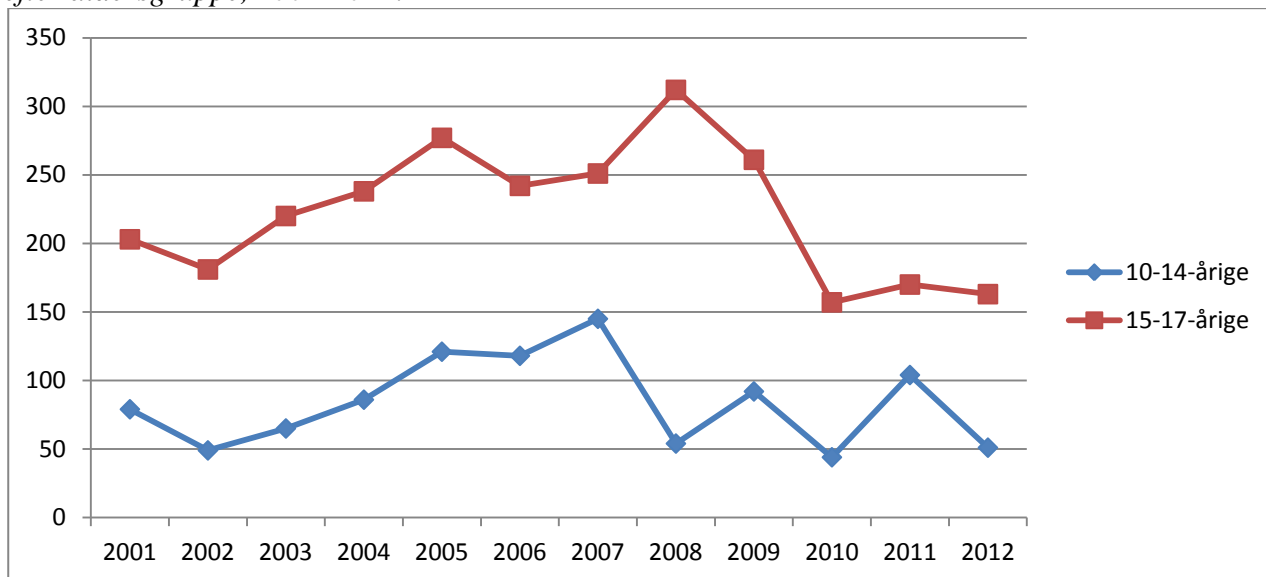

Kommunefigur 2. Udviklingen i antal mistanker og sigtelser mod børn og unge under 18 år pr. 1000 i aldersgruppen fordelt efter aldersgruppe, 2001-2012. Indeks 2001=100.



Kommunetabel 1. Antal mistænkte/sigtede personer og antal forhold fordelt efter aldersgruppe, 2001-2012.

|             |          | 2001 | 2002 | 2003 | 2004 | 2005 | 2006 | 2007 | 2008 | 2009 | 2010 | 2011 | 2012 |
|-------------|----------|------|------|------|------|------|------|------|------|------|------|------|------|
| 10-14-årige | Personer | 56   | 35   | 30   | 53   | 47   | 47   | 66   | 38   | 48   | 31   | 34   | 36   |
|             | Forhold  | 79   | 49   | 65   | 86   | 121  | 118  | 145  | 54   | 92   | 44   | 104  | 51   |
| 15-17-årige | Personer | 101  | 87   | 95   | 93   | 117  | 99   | 100  | 96   | 96   | 78   | 66   | 61   |
|             | Forhold  | 203  | 181  | 220  | 238  | 277  | 242  | 251  | 312  | 261  | 157  | 170  | 163  |

## 7.72 Norddjurs Kommune

Kommunefigur 1. Udviklingen i antal mistanker og sigtelser mod børn og unge under 18 år fordelt efter aldersgruppe, 2001-2012.

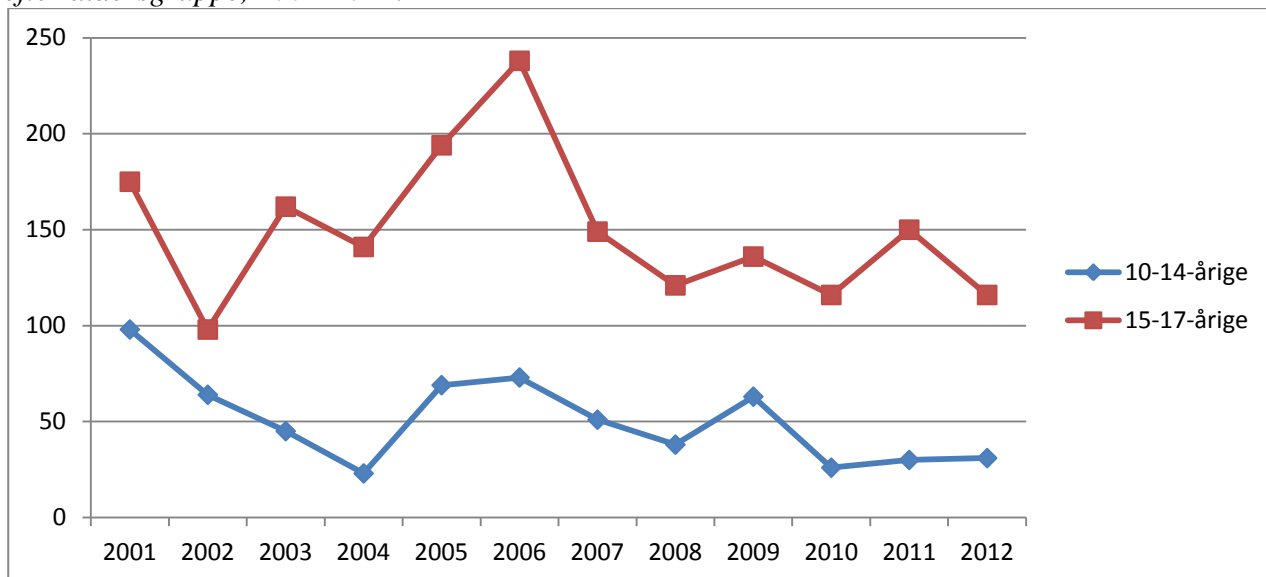

Kommunefigur 2. Udviklingen i antal mistanker og sigtelser mod børn og unge under 18 år pr. 1000 i aldersgruppen fordelt efter aldersgruppe, 2001-2012. Indeks 2001=100.

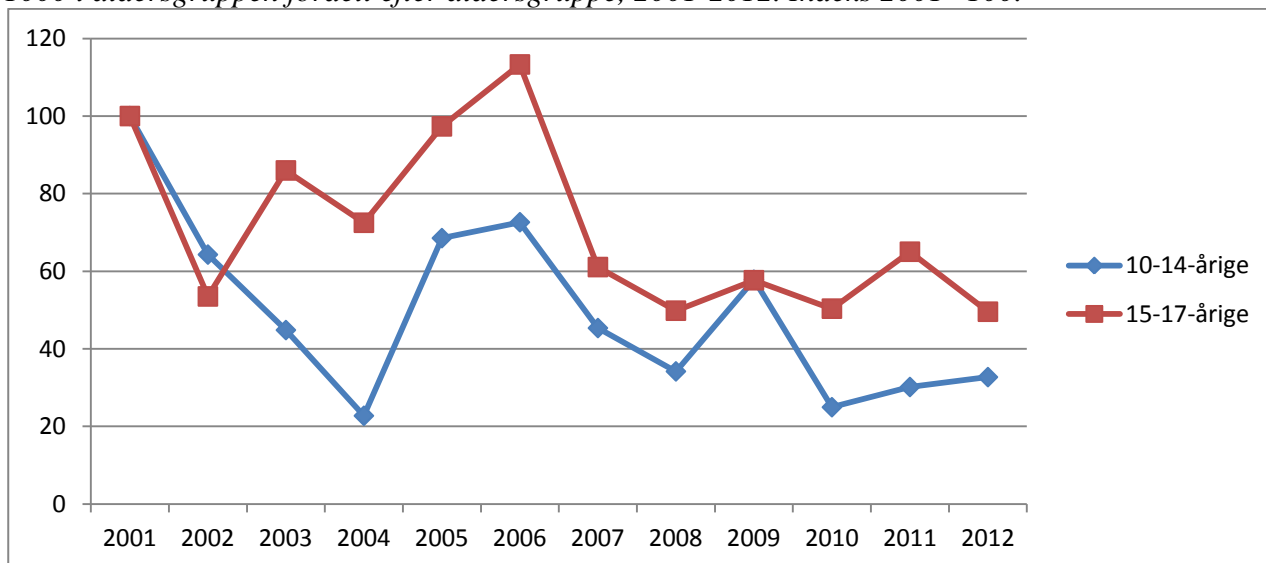

Kommunetabel 1. Antal mistænkte/sigtede personer og antal forhold fordelt efter aldersgruppe, 2001-2012.

|             |          | 2001 | 2002 | 2003 | 2004 | 2005 | 2006 | 2007 | 2008 | 2009 | 2010 | 2011 | 2012 |
|-------------|----------|------|------|------|------|------|------|------|------|------|------|------|------|
| 10-14-årige | Personer | 39   | 24   | 26   | 17   | 40   | 25   | 30   | 27   | 31   | 10   | 5    | 12   |
|             | Forhold  | 98   | 64   | 45   | 23   | 69   | 73   | 51   | 38   | 63   | 26   | 30   | 31   |
| 15-17-årige | Personer | 61   | 46   | 62   | 57   | 75   | 63   | 78   | 57   | 63   | 39   | 37   | 52   |
|             | Forhold  | 175  | 98   | 162  | 141  | 194  | 238  | 149  | 121  | 136  | 116  | 150  | 116  |



## 7.73 Odder Kommune

Kommunefigur 1. Udviklingen i antal mistanker og sigtelser mod børn og unge under 18 år fordelt efter aldersgruppe, 2001-2012.

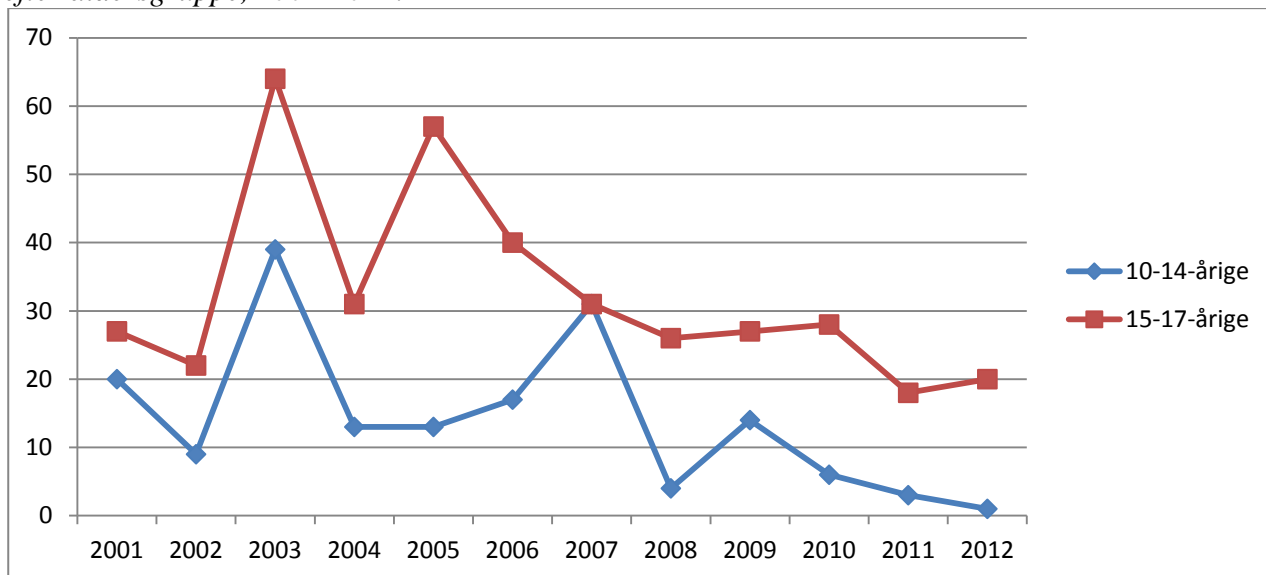

Kommunefigur 2. Udviklingen i antal mistanker og sigtelser mod børn og unge under 18 år pr. 1000 i aldersgruppen fordelt efter aldersgruppe, 2001-2012. Indeks 2001=100.

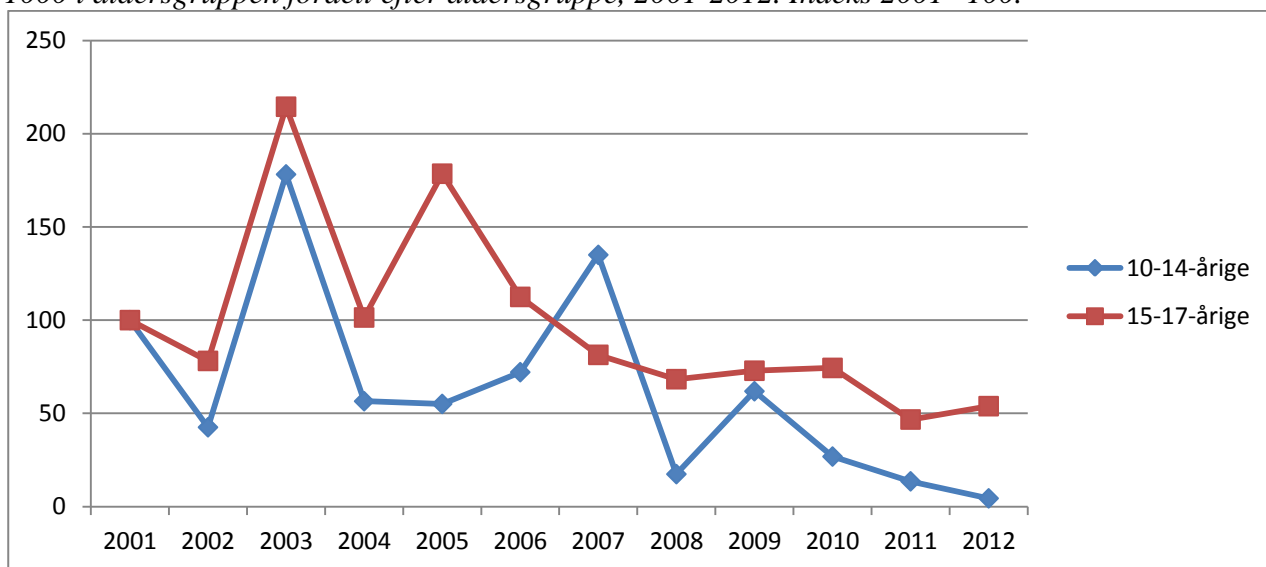

Kommunetabel 1. Antal mistænkte/sigtede personer og antal forhold fordelt efter aldersgruppe, 2001-2012.

|             |          | 2001 | 2002 | 2003 | 2004 | 2005 | 2006 | 2007 | 2008 | 2009 | 2010 | 2011 | 2012 |
|-------------|----------|------|------|------|------|------|------|------|------|------|------|------|------|
| 10-14-årige | Personer | 11   | 4    | 3    | 9    | 11   | 9    | 15   | 3    | 12   | 2    | 3    | 1    |
|             | Forhold  | 20   | 9    | 39   | 13   | 13   | 17   | 31   | 4    | 14   | 6    | 3    | 1    |
| 15-17-årige | Personer | 14   | 13   | 16   | 16   | 26   | 17   | 20   | 19   | 14   | 13   | 7    | 11   |
|             | Forhold  | 27   | 22   | 64   | 31   | 57   | 40   | 31   | 26   | 27   | 28   | 18   | 20   |

## 7.74 Randers Kommune

Kommunefigur 1. Udviklingen i antal mistanker og sigtelser mod børn og unge under 18 år fordelt efter aldersgruppe, 2001-2012.

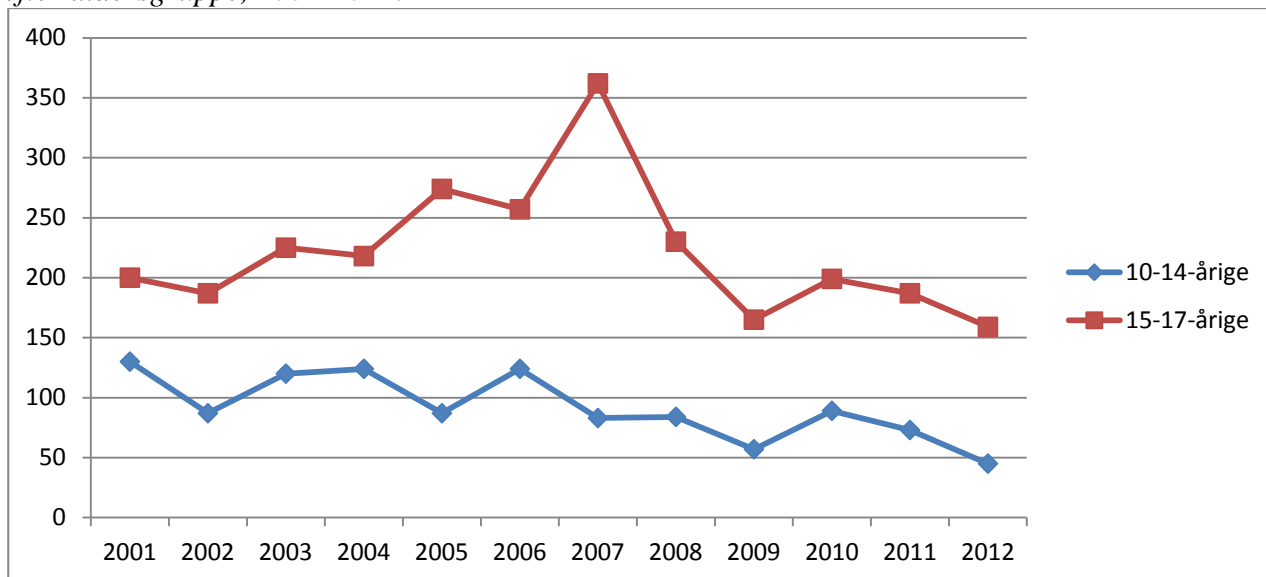

Kommunefigur 2. Udviklingen i antal mistanker og sigtelser mod børn og unge under 18 år pr. 1000 i aldersgruppen fordelt efter aldersgruppe, 2001-2012. Indeks 2001=100.

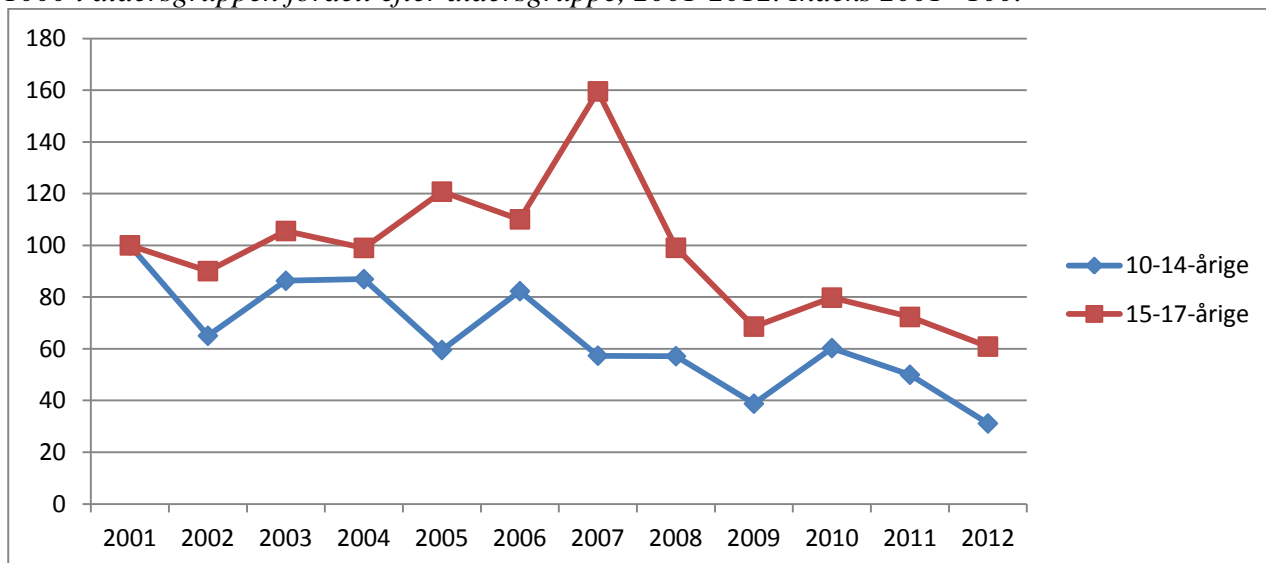

Kommunetabel 1. Antal mistænkte/sigtede personer og antal forhold fordelt efter aldersgruppe, 2001-2012.

|             |          | 2001 | 2002 | 2003 | 2004 | 2005 | 2006 | 2007 | 2008 | 2009 | 2010 | 2011 | 2012 |
|-------------|----------|------|------|------|------|------|------|------|------|------|------|------|------|
| 10-14-årige | Personer | 59   | 54   | 74   | 84   | 61   | 72   | 58   | 55   | 46   | 41   | 42   | 32   |
|             | Forhold  | 130  | 87   | 120  | 124  | 87   | 124  | 83   | 84   | 57   | 89   | 73   | 45   |
| 15-17-årige | Personer | 111  | 89   | 105  | 115  | 138  | 123  | 137  | 118  | 112  | 93   | 71   | 86   |
|             | Forhold  | 200  | 187  | 225  | 218  | 274  | 257  | 362  | 230  | 165  | 199  | 187  | 159  |

## 7.75 Samsø Kommune

Kommunefigur 1. Udviklingen i antal mistanker og sigtelser mod børn og unge under 18 år fordelt efter aldersgruppe, 2001-2012.

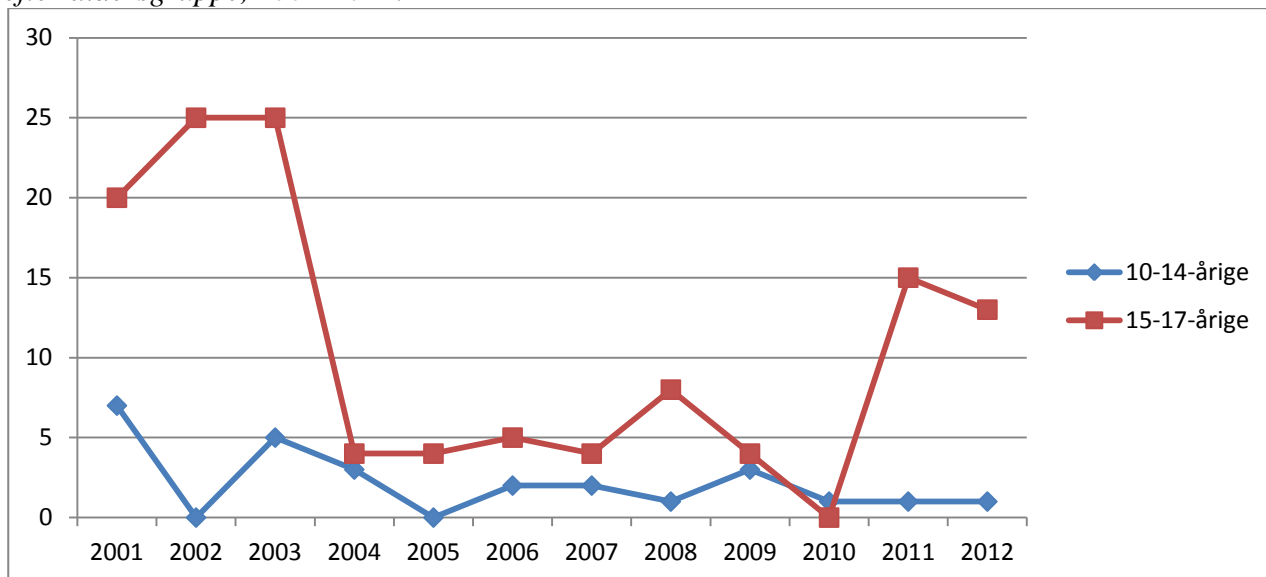

Grundet få forhold er det ikke meningsfuldt at optegne udviklingen i antal mistanker og sigtelser mod børn og unge under 18 år pr. 1000 i aldersgruppen som i de øvrige kommuner.

Kommunetabel 1. Antal mistænkte/sigtede personer og antal forhold fordelt efter aldersgruppe, 2001-2012.

|                    |          | 2001 | 2002 | 2003 | 2004 | 2005 | 2006 | 2007 | 2008 | 2009 | 2010 | 2011 | 2012 |
|--------------------|----------|------|------|------|------|------|------|------|------|------|------|------|------|
| <b>10-14-årige</b> | Personer | 3    | 0    | 3    | 3    | 0    | 2    | 1    | 1    | 2    | 1    | 1    | 1    |
|                    | Forhold  | 7    | 0    | 5    | 3    | 0    | 2    | 2    | 1    | 3    | 1    | 1    | 1    |
| <b>15-17-årige</b> | Personer | 5    | 2    | 8    | 1    | 4    | 5    | 4    | 6    | 3    | 0    | 5    | 5    |
|                    | Forhold  | 20   | 25   | 25   | 4    | 4    | 5    | 4    | 8    | 4    | 0    | 15   | 13   |

## 7.76 Silkeborg Kommune

Kommunefigur 1. Udviklingen i antal mistanker og sigtelser mod børn og unge under 18 år fordelt efter aldersgruppe, 2001-2012.

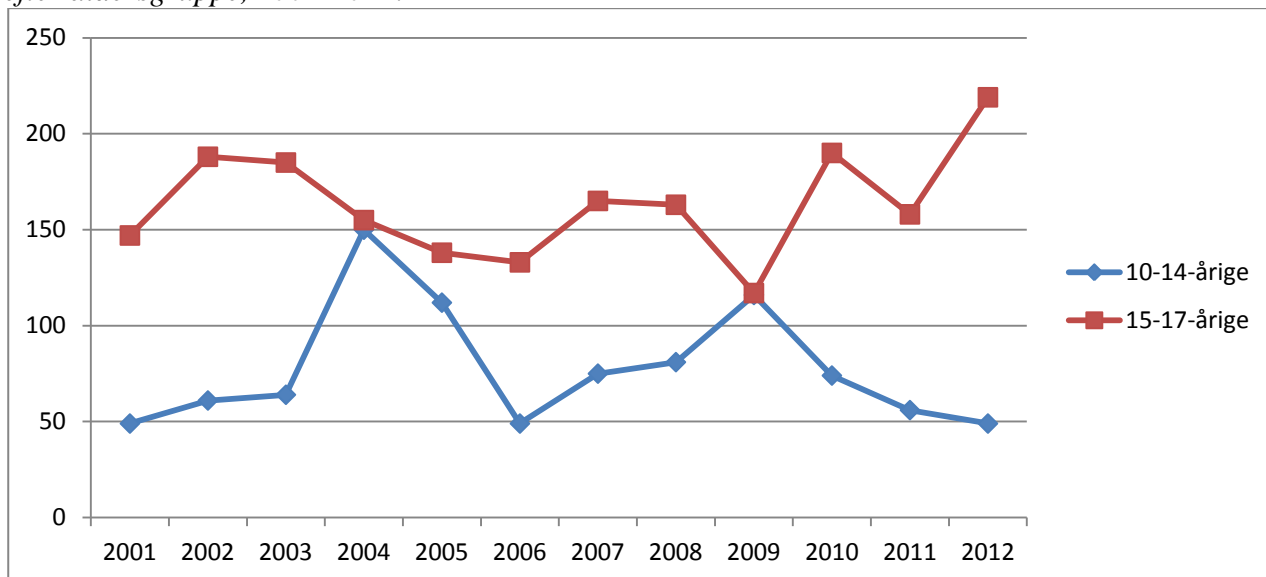

Kommunefigur 2. Udviklingen i antal mistanker og sigtelser mod børn og unge under 18 år pr. 1000 i aldersgruppen fordelt efter aldersgruppe, 2001-2012. Indeks 2001=100.

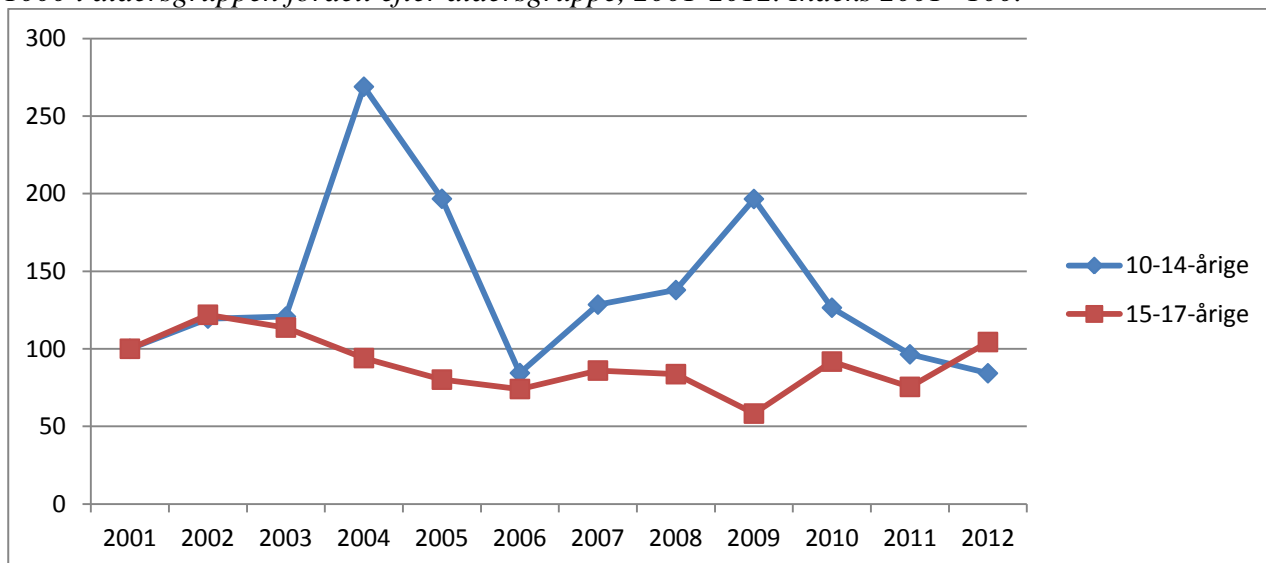

Kommunetabel 1. Antal mistænkte/sigtede personer og antal forhold fordelt efter aldersgruppe, 2001-2012.

|             |          | 2001 | 2002 | 2003 | 2004 | 2005 | 2006 | 2007 | 2008 | 2009 | 2010 | 2011 | 2012 |
|-------------|----------|------|------|------|------|------|------|------|------|------|------|------|------|
| 10-14-årige | Personer | 35   | 34   | 33   | 63   | 38   | 37   | 29   | 43   | 43   | 21   | 24   | 28   |
|             | Forhold  | 49   | 61   | 64   | 150  | 112  | 49   | 75   | 81   | 116  | 74   | 56   | 49   |
| 15-17-årige | Personer | 58   | 63   | 69   | 66   | 79   | 70   | 83   | 77   | 75   | 75   | 62   | 92   |
|             | Forhold  | 147  | 188  | 185  | 155  | 138  | 133  | 165  | 163  | 117  | 190  | 158  | 219  |

## 7.77 Skanderborg Kommune

Kommunefigur 1. Udviklingen i antal mistanker og sigtelser mod børn og unge under 18 år fordelt efter aldersgruppe, 2001-2012.

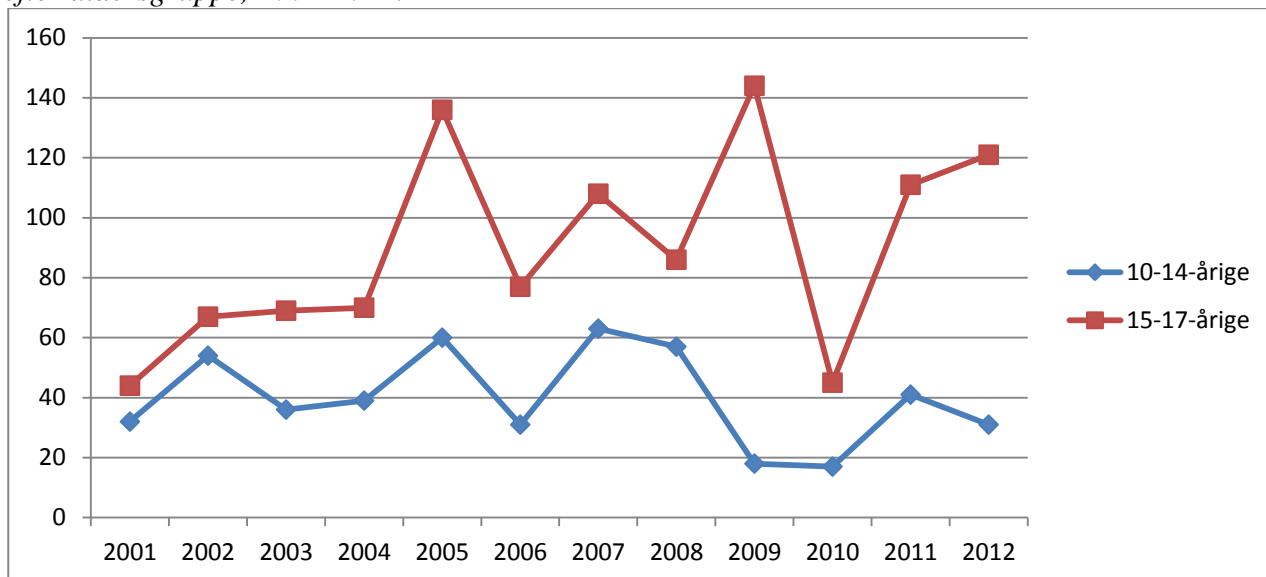

Kommunefigur 2. Udviklingen i antal mistanker og sigtelser mod børn og unge under 18 år pr. 1000 i aldersgruppen fordelt efter aldersgruppe, 2001-2012. Indeks 2001=100.

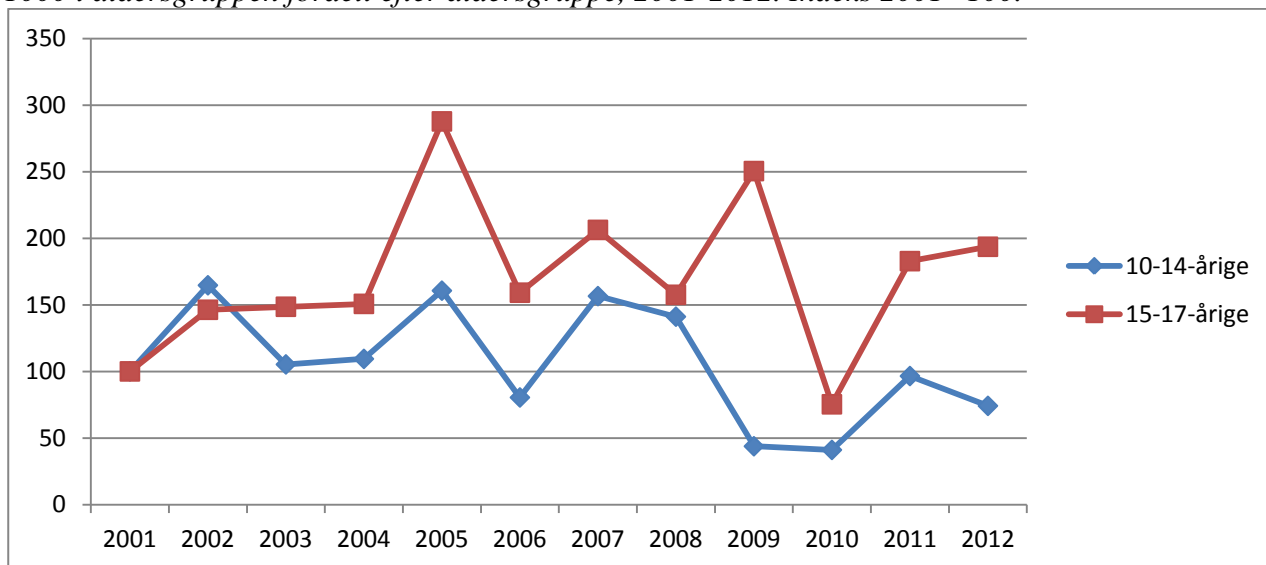

Kommunetabel 1. Antal mistænkte/sigtede personer og antal forhold fordelt efter aldersgruppe, 2001-2012.

|             |          | 2001 | 2002 | 2003 | 2004 | 2005 | 2006 | 2007 | 2008 | 2009 | 2010 | 2011 | 2012 |
|-------------|----------|------|------|------|------|------|------|------|------|------|------|------|------|
| 10-14-årige | Personer | 16   | 32   | 20   | 21   | 33   | 21   | 29   | 34   | 10   | 10   | 16   | 19   |
|             | Forhold  | 32   | 54   | 36   | 39   | 60   | 31   | 63   | 57   | 18   | 17   | 41   | 31   |
| 15-17-årige | Personer | 31   | 45   | 38   | 38   | 45   | 46   | 48   | 43   | 46   | 32   | 31   | 44   |
|             | Forhold  | 44   | 67   | 69   | 70   | 136  | 77   | 108  | 86   | 144  | 45   | 111  | 121  |

## 7.78 Syddjurs Kommune

Kommunefigur 1. Udviklingen i antal mistanker og sigtelser mod børn og unge under 18 år fordelt efter aldersgruppe, 2001-2012.

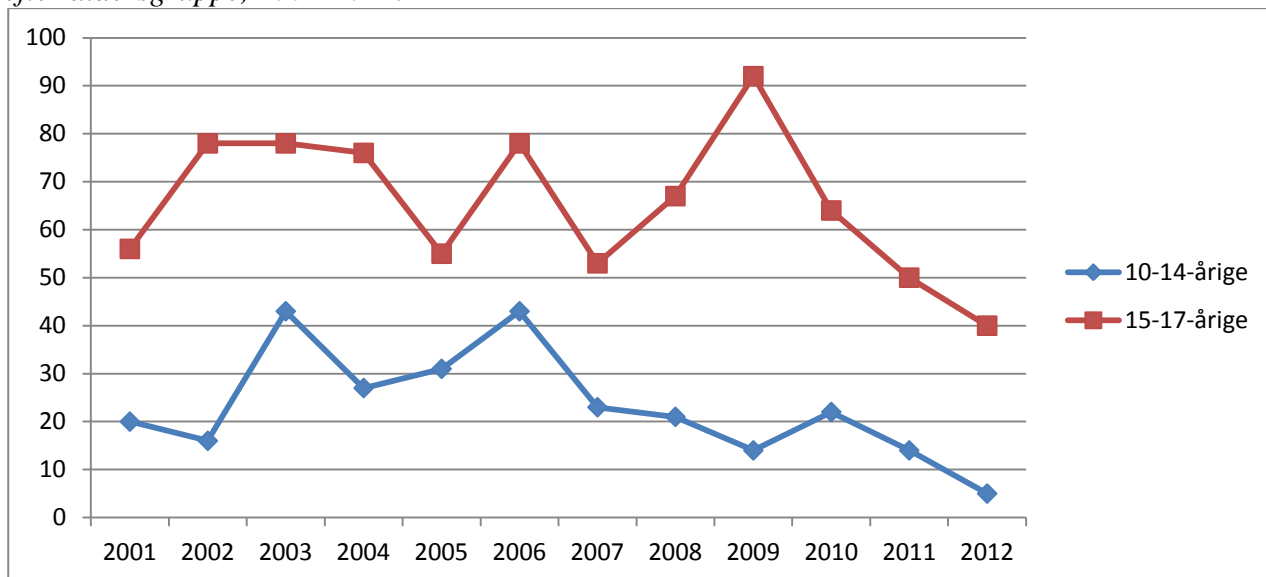

Kommunefigur 2. Udviklingen i antal mistanker og sigtelser mod børn og unge under 18 år pr. 1000 i aldersgruppen fordelt efter aldersgruppe, 2001-2012. Indeks 2001=100.

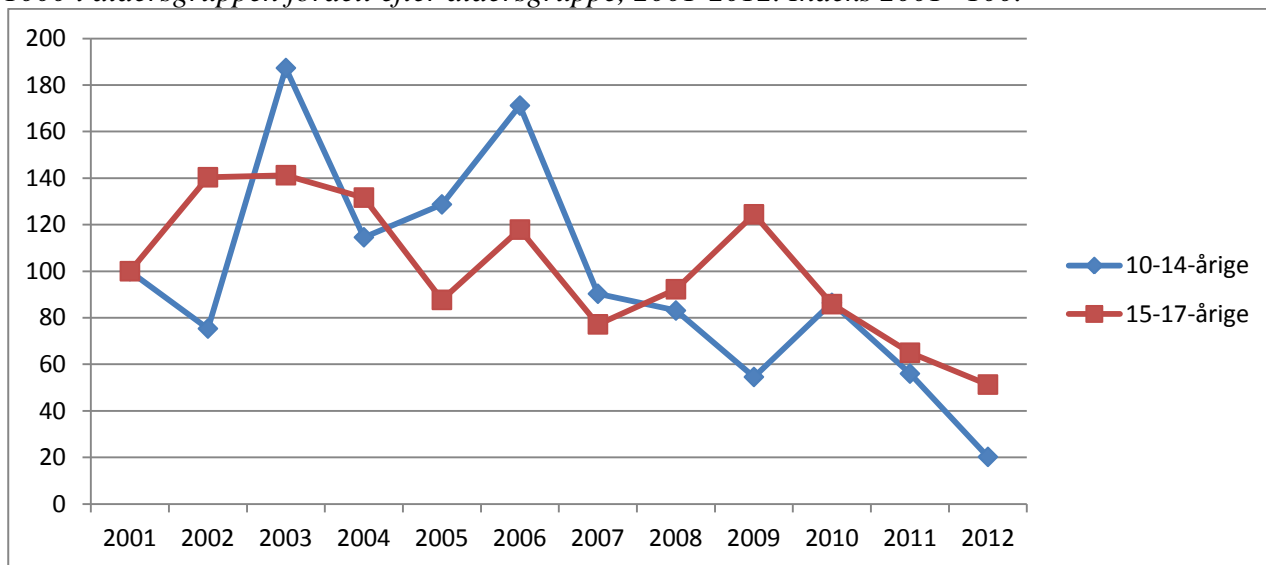

Kommunetabel 1. Antal mistænkte/sigtede personer og antal forhold fordelt efter aldersgruppe, 2001-2012.

|             |          | 2001 | 2002 | 2003 | 2004 | 2005 | 2006 | 2007 | 2008 | 2009 | 2010 | 2011 | 2012 |
|-------------|----------|------|------|------|------|------|------|------|------|------|------|------|------|
| 10-14-årige | Personer | 17   | 10   | 19   | 13   | 17   | 15   | 15   | 18   | 10   | 11   | 13   | 3    |
|             | Forhold  | 20   | 16   | 43   | 27   | 31   | 43   | 23   | 21   | 14   | 22   | 14   | 5    |
| 15-17-årige | Personer | 28   | 28   | 28   | 32   | 29   | 44   | 28   | 31   | 37   | 26   | 24   | 29   |
|             | Forhold  | 56   | 78   | 78   | 76   | 55   | 78   | 53   | 67   | 92   | 64   | 50   | 40   |

## 7.79 Aarhus Kommune

Kommunefigur 1. Udviklingen i antal mistanker og sigtelser mod børn og unge under 18 år fordelt efter aldersgruppe, 2001-2012.

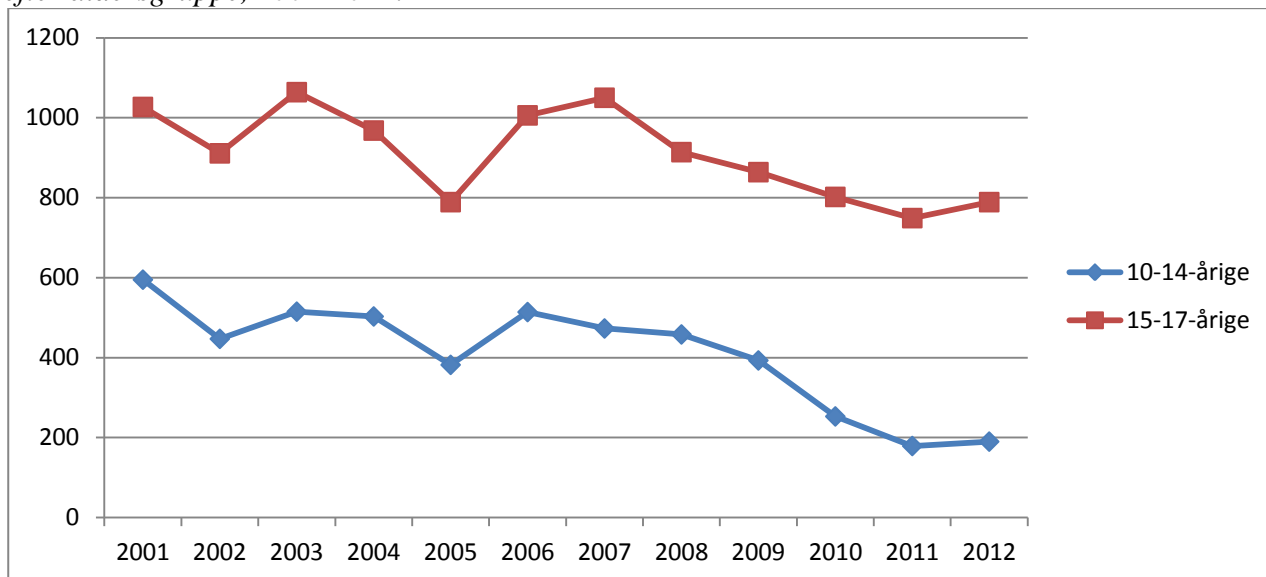

Kommunefigur 2. Udviklingen i antal mistanker og sigtelser mod børn og unge under 18 år pr. 1000 i aldersgruppen fordelt efter aldersgruppe, 2001-2012. Indeks 2001=100.

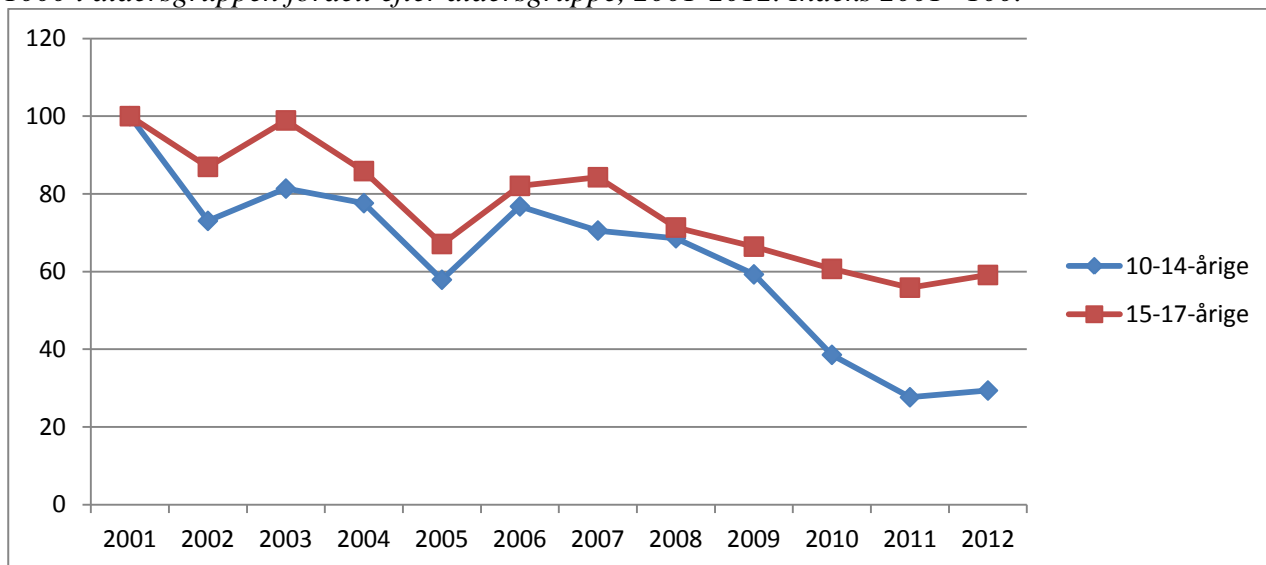

Kommunetabel 1. Antal mistænkte/sigtede personer og antal forhold fordelt efter aldersgruppe, 2001-2012.

|             |          | 2001 | 2002 | 2003 | 2004 | 2005 | 2006 | 2007 | 2008 | 2009 | 2010 | 2011 | 2012 |
|-------------|----------|------|------|------|------|------|------|------|------|------|------|------|------|
| 10-14-årige | Personer | 265  | 237  | 278  | 269  | 213  | 252  | 251  | 256  | 241  | 146  | 115  | 145  |
|             | Forhold  | 595  | 447  | 515  | 503  | 382  | 514  | 473  | 458  | 393  | 253  | 179  | 190  |
| 15-17-årige | Personer | 333  | 332  | 379  | 370  | 349  | 399  | 434  | 383  | 347  | 319  | 303  | 309  |
|             | Forhold  | 1027 | 911  | 1064 | 968  | 789  | 1006 | 1050 | 914  | 864  | 802  | 749  | 789  |

## 7.80 Herning Kommune

Kommunefigur 1. Udviklingen i antal mistanker og sigtelser mod børn og unge under 18 år fordelt efter aldersgruppe, 2001-2012.

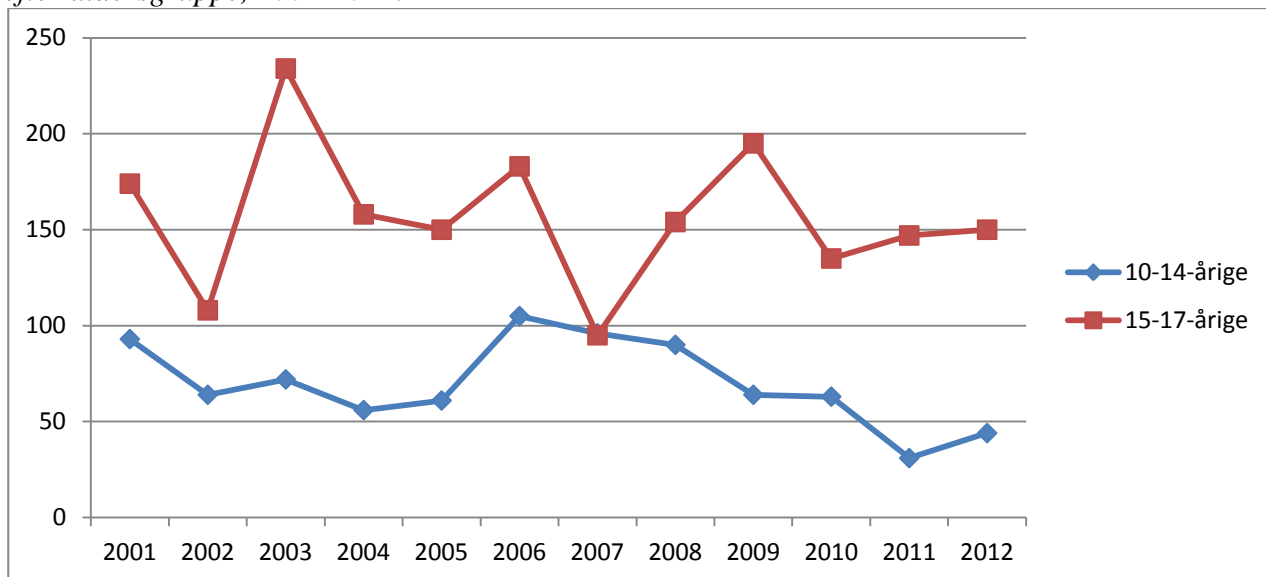

Kommunefigur 2. Udviklingen i antal mistanker og sigtelser mod børn og unge under 18 år pr. 1000 i aldersgruppen fordelt efter aldersgruppe, 2001-2012. Indeks 2001=100.

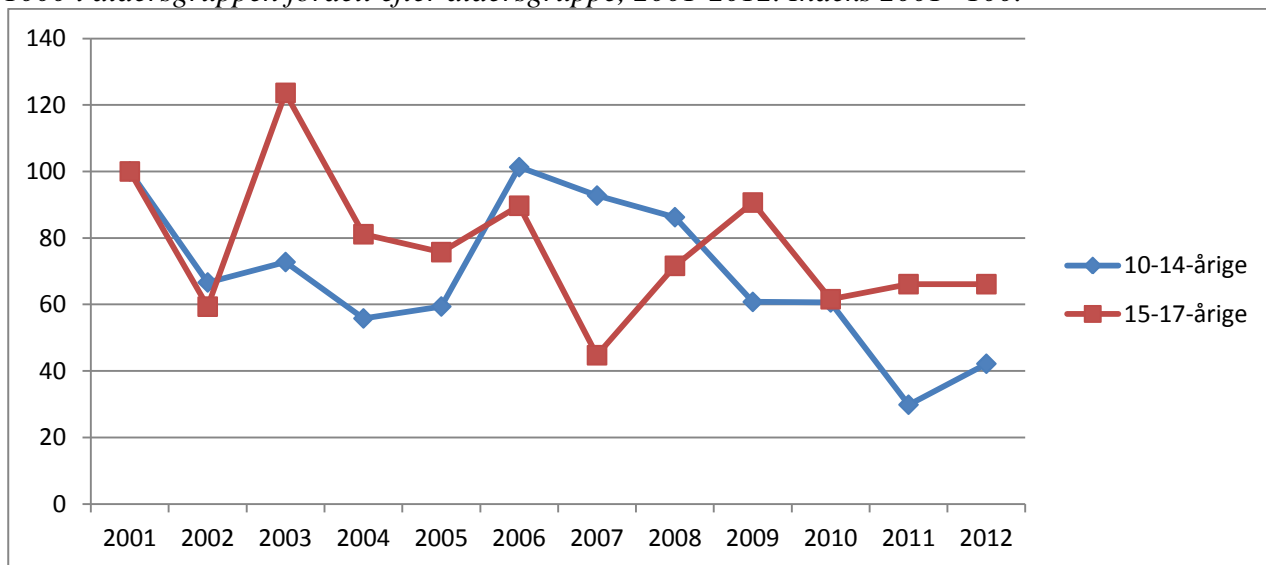

Kommunetabel 1. Antal mistænkte/sigtede personer og antal forhold fordelt efter aldersgruppe, 2001-2012.

|             |          | 2001 | 2002 | 2003 | 2004 | 2005 | 2006 | 2007 | 2008 | 2009 | 2010 | 2011 | 2012 |
|-------------|----------|------|------|------|------|------|------|------|------|------|------|------|------|
| 10-14-årige | Personer | 47   | 39   | 51   | 39   | 48   | 52   | 66   | 46   | 43   | 30   | 14   | 23   |
|             | Forhold  | 93   | 64   | 72   | 56   | 61   | 105  | 96   | 90   | 64   | 63   | 31   | 44   |
| 15-17-årige | Personer | 64   | 51   | 77   | 69   | 80   | 81   | 64   | 76   | 75   | 78   | 63   | 60   |
|             | Forhold  | 174  | 108  | 234  | 158  | 150  | 183  | 95   | 154  | 195  | 135  | 147  | 150  |



## 7.81 Holstebro Kommune

Kommunefigur 1. Udviklingen i antal mistanker og sigtelser mod børn og unge under 18 år fordelt efter aldersgruppe, 2001-2012.

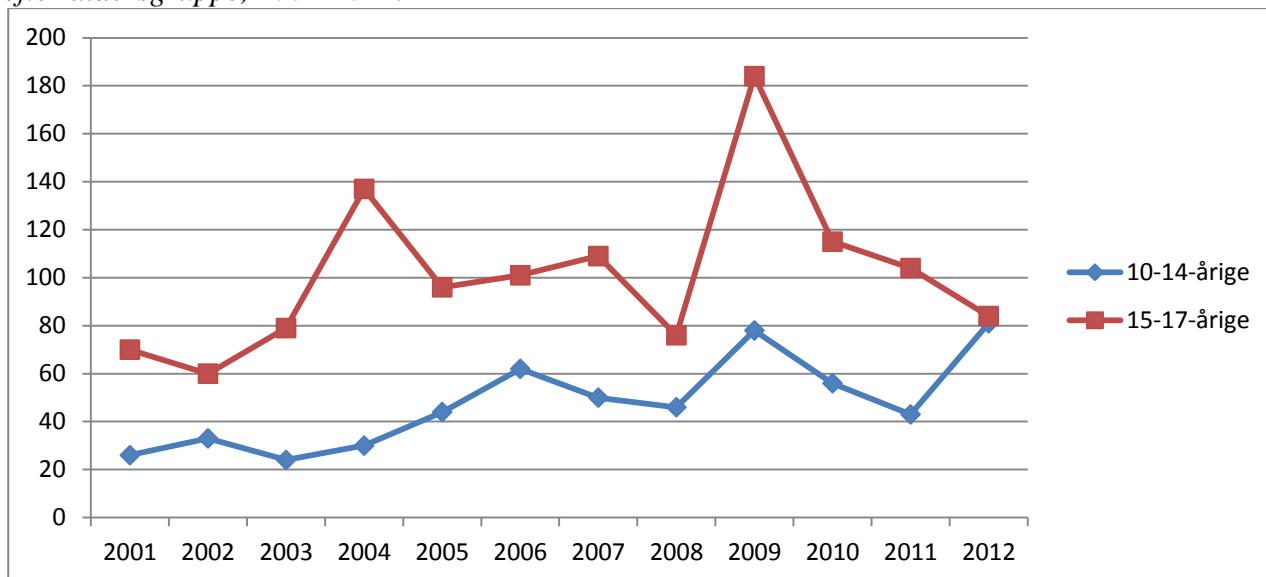

Kommunefigur 2. Udviklingen i antal mistanker og sigtelser mod børn og unge under 18 år pr. 1000 i aldersgruppen fordelt efter aldersgruppe, 2001-2012. Indeks 2001=100.

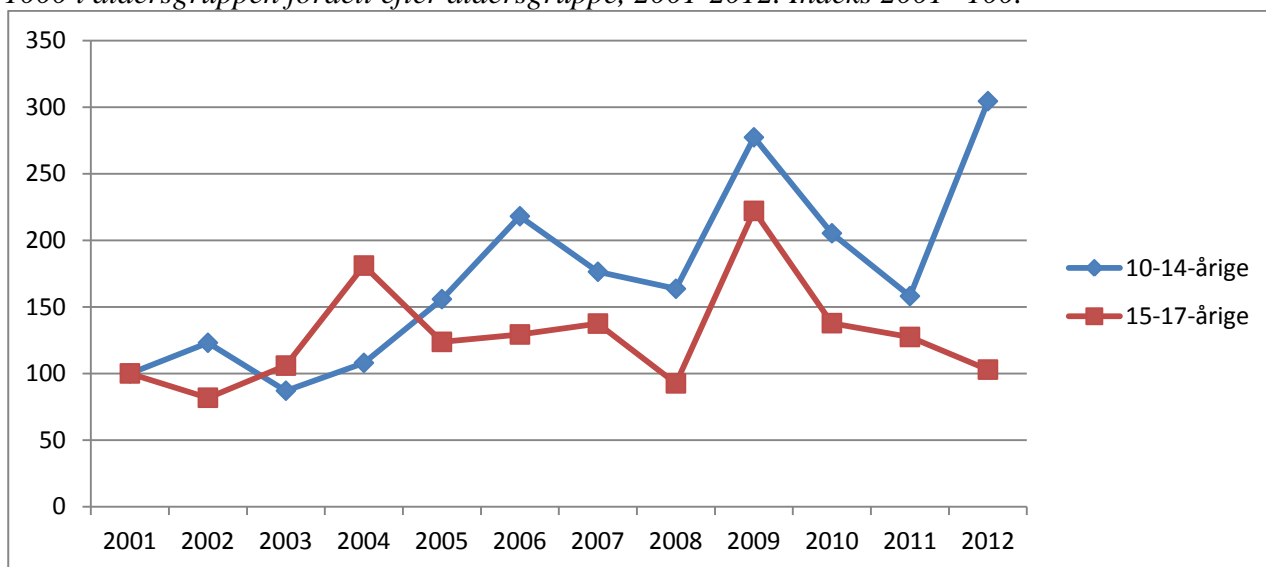

Kommunetabel 1. Antal mistænkte/sigtede personer og antal forhold fordelt efter aldersgruppe, 2001-2012.

|             |          | 2001 | 2002 | 2003 | 2004 | 2005 | 2006 | 2007 | 2008 | 2009 | 2010 | 2011 | 2012 |
|-------------|----------|------|------|------|------|------|------|------|------|------|------|------|------|
| 10-14-årige | Personer | 19   | 19   | 16   | 19   | 17   | 34   | 27   | 25   | 27   | 43   | 28   | 29   |
|             | Forhold  | 26   | 33   | 24   | 30   | 44   | 62   | 50   | 46   | 78   | 56   | 43   | 81   |
| 15-17-årige | Personer | 34   | 34   | 53   | 68   | 52   | 55   | 57   | 52   | 66   | 53   | 49   | 50   |
|             | Forhold  | 70   | 60   | 79   | 137  | 96   | 101  | 109  | 76   | 184  | 115  | 104  | 84   |

## 7.82 Ikast-Brande Kommune

Kommunefigur 1. Udviklingen i antal mistanker og sigtelser mod børn og unge under 18 år fordelt efter aldersgruppe, 2001-2012.

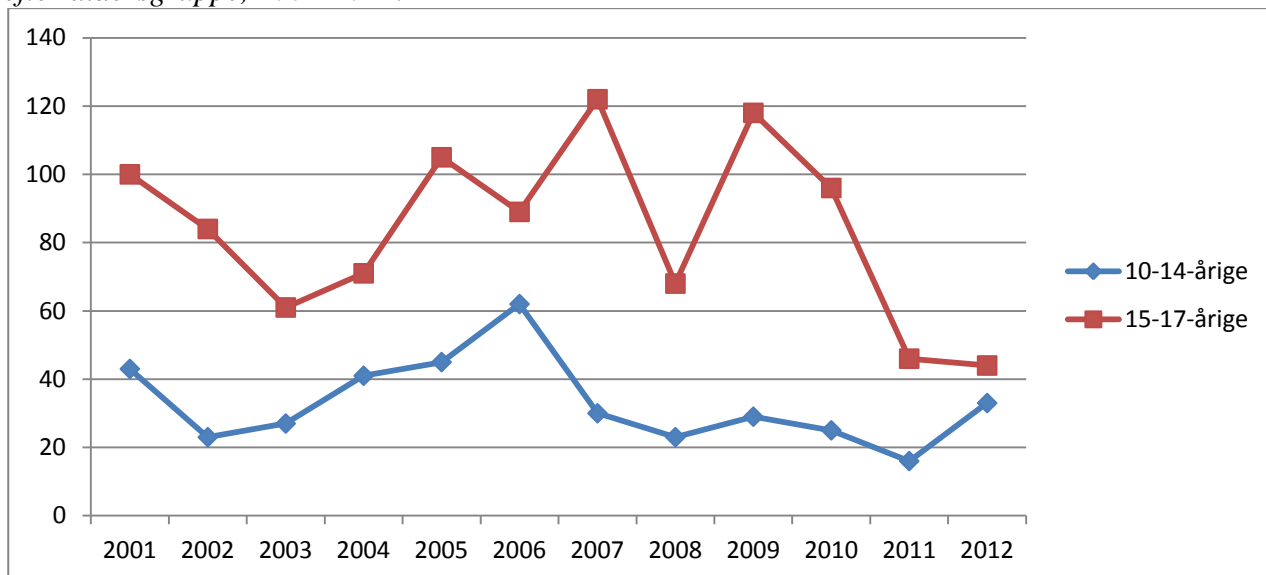

Kommunefigur 2. Udviklingen i antal mistanker og sigtelser mod børn og unge under 18 år pr. 1000 i aldersgruppen fordelt efter aldersgruppe, 2001-2012. Indeks 2001=100.

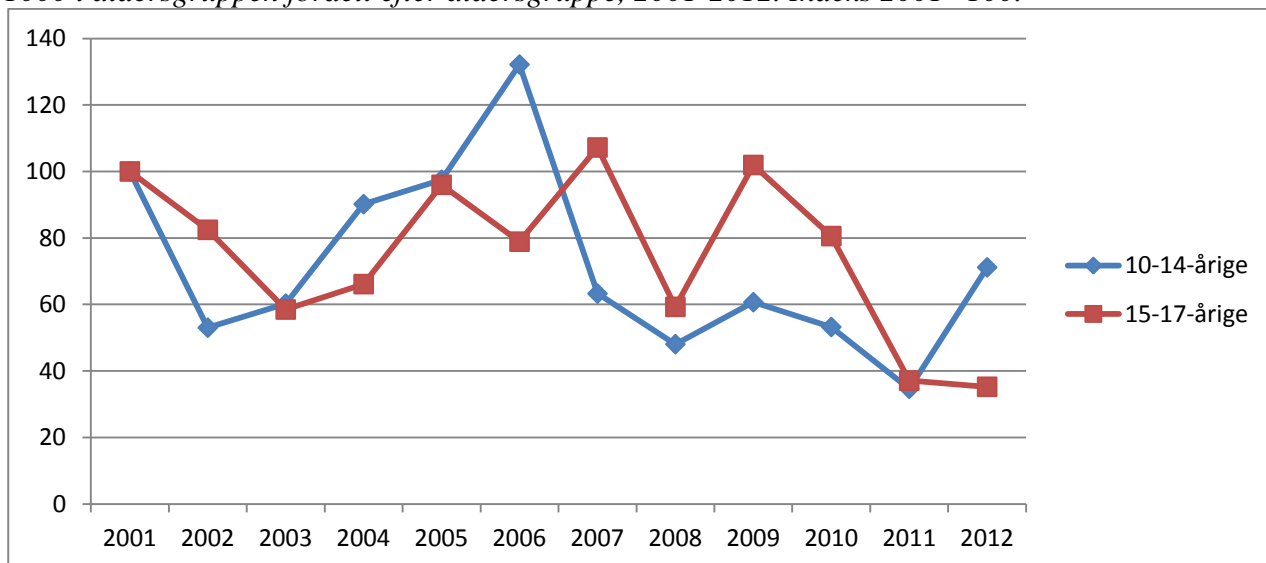

Kommunetabel 1. Antal mistænkte/sigtede personer og antal forhold fordelt efter aldersgruppe, 2001-2012.

|             |          | 2001 | 2002 | 2003 | 2004 | 2005 | 2006 | 2007 | 2008 | 2009 | 2010 | 2011 | 2012 |
|-------------|----------|------|------|------|------|------|------|------|------|------|------|------|------|
| 10-14-årige | Personer | 28   | 16   | 19   | 23   | 29   | 13   | 18   | 12   | 10   | 20   | 10   | 19   |
|             | Forhold  | 43   | 23   | 27   | 41   | 45   | 62   | 30   | 23   | 29   | 25   | 16   | 33   |
| 15-17-årige | Personer | 54   | 34   | 44   | 43   | 43   | 49   | 45   | 39   | 38   | 40   | 29   | 22   |
|             | Forhold  | 100  | 84   | 61   | 71   | 105  | 89   | 122  | 68   | 118  | 96   | 46   | 44   |

## 7.83 Lemvig Kommune

Kommunefigur 1. Udviklingen i antal mistanker og sigtelser mod børn og unge under 18 år fordelt efter aldersgruppe, 2001-2012.

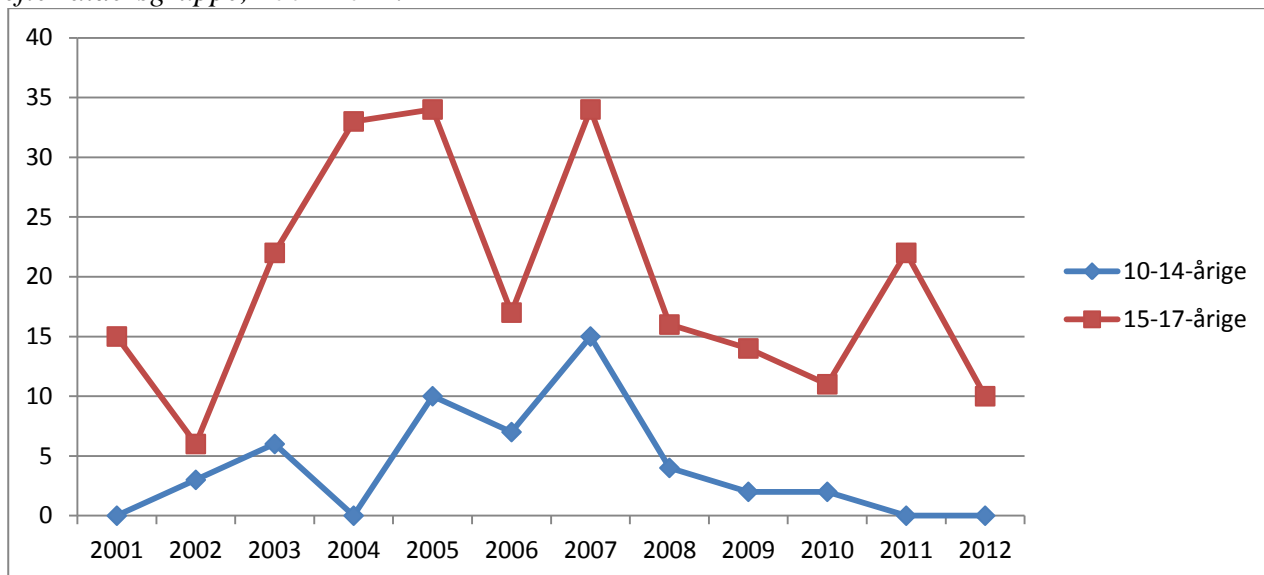

Kommunefigur 2. Udviklingen i antal mistanker og sigtelser mod børn og unge under 18 år pr. 1000 i aldersgruppen fordelt efter aldersgruppe, 2001-2012. Indeks 2001=100.

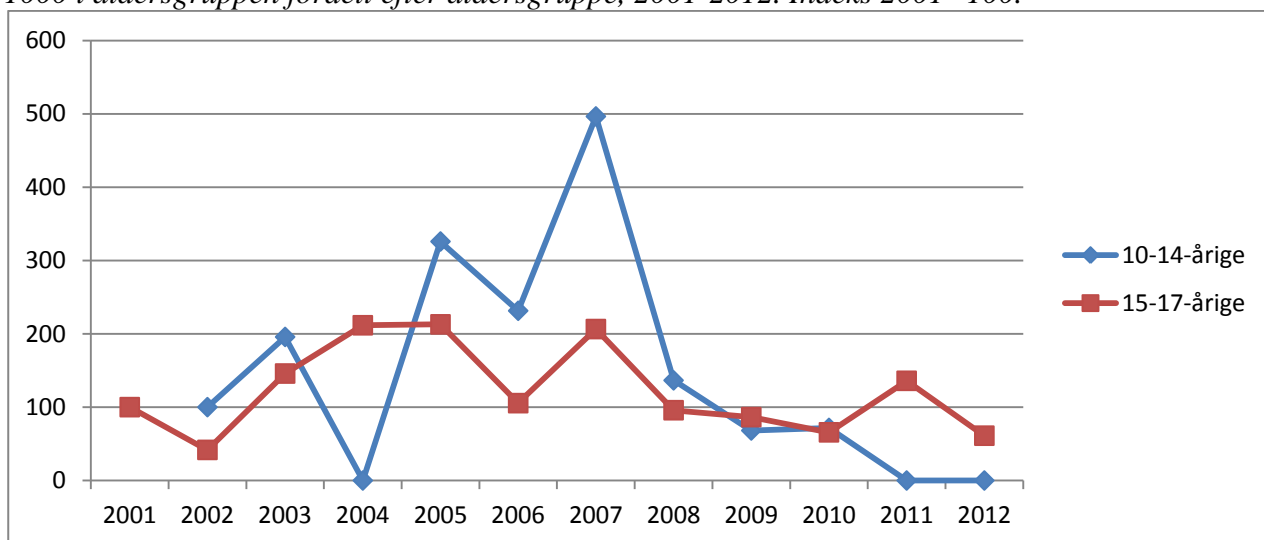

Da der ingen forhold er i 2001, tages der i udviklingsfiguren udgangspunkt i 2002 for gruppen af 10-14-årige.

Kommunetabel 1. Antal mistænkte/sigtede personer og antal forhold fordelt efter aldersgruppe, 2001-2012.

|             |          | 2001 | 2002 | 2003 | 2004 | 2005 | 2006 | 2007 | 2008 | 2009 | 2010 | 2011 | 2012 |
|-------------|----------|------|------|------|------|------|------|------|------|------|------|------|------|
| 10-14-årige | Personer | 0    | 3    | 6    | 0    | 6    | 4    | 11   | 4    | 2    | 1    | 0    | 0    |
|             | Forhold  | 0    | 3    | 6    | 0    | 10   | 7    | 15   | 4    | 2    | 2    | 0    | 0    |
| 15-17-årige | Personer | 13   | 2    | 9    | 13   | 17   | 12   | 21   | 8    | 11   | 10   | 9    | 10   |
|             | Forhold  | 15   | 6    | 22   | 33   | 34   | 17   | 34   | 16   | 14   | 11   | 22   | 10   |

## 7.84 Ringkøbing-Skjern Kommune

Kommunefigur 1. Udviklingen i antal mistanker og sigtelser mod børn og unge under 18 år fordelt efter aldersgruppe, 2001-2012.

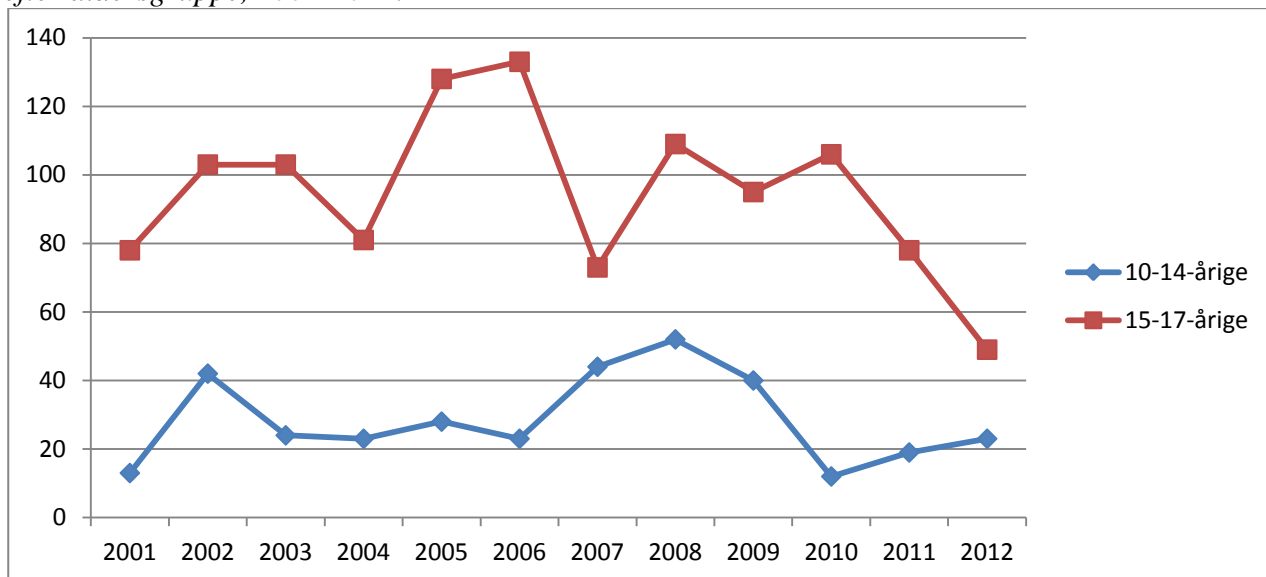

Kommunefigur 2. Udviklingen i antal mistanker og sigtelser mod børn og unge under 18 år pr. 1000 i aldersgruppen fordelt efter aldersgruppe, 2001-2012. Indeks 2001=100.

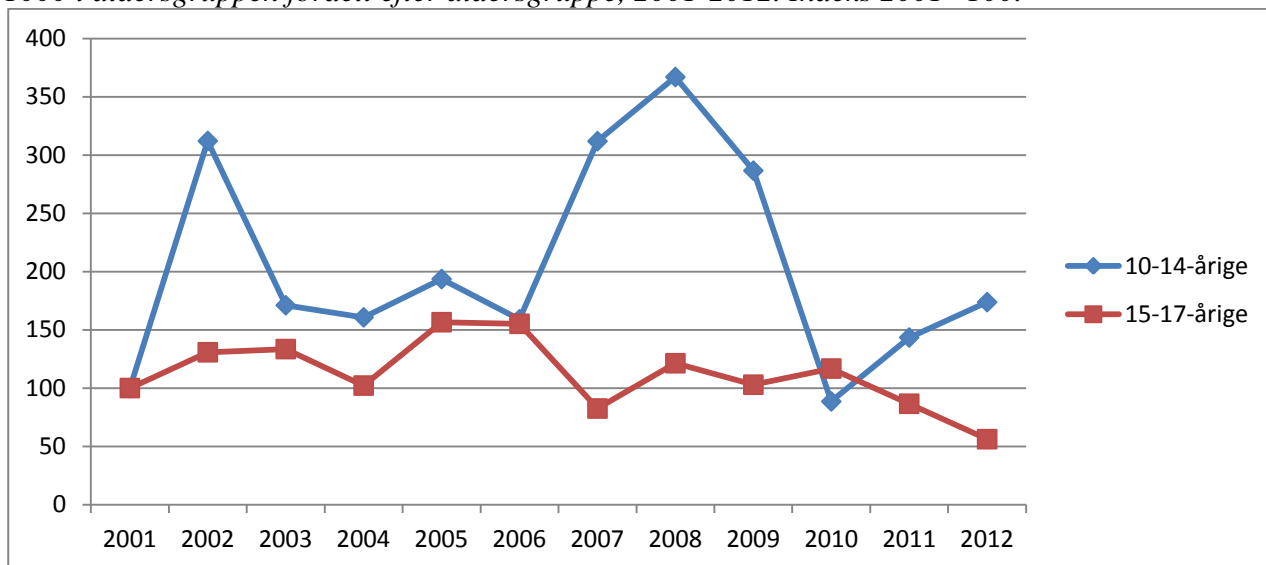

Kommunetabel 1. Antal mistænkte/sigtede personer og antal forhold fordelt efter aldersgruppe, 2001-2012.

|             |          | 2001 | 2002 | 2003 | 2004 | 2005 | 2006 | 2007 | 2008 | 2009 | 2010 | 2011 | 2012 |
|-------------|----------|------|------|------|------|------|------|------|------|------|------|------|------|
| 10-14-årige | Personer | 12   | 21   | 19   | 18   | 22   | 13   | 26   | 22   | 19   | 7    | 13   | 11   |
|             | Forhold  | 13   | 42   | 24   | 23   | 28   | 23   | 44   | 52   | 40   | 12   | 19   | 23   |
| 15-17-årige | Personer | 40   | 39   | 36   | 59   | 54   | 52   | 42   | 47   | 40   | 31   | 33   | 23   |
|             | Forhold  | 78   | 103  | 103  | 81   | 128  | 133  | 73   | 109  | 95   | 106  | 78   | 49   |

## 7.85 Skive Kommune

Kommunefigur 1. Udviklingen i antal mistanker og sigtelser mod børn og unge under 18 år fordelt efter aldersgruppe, 2001-2012.

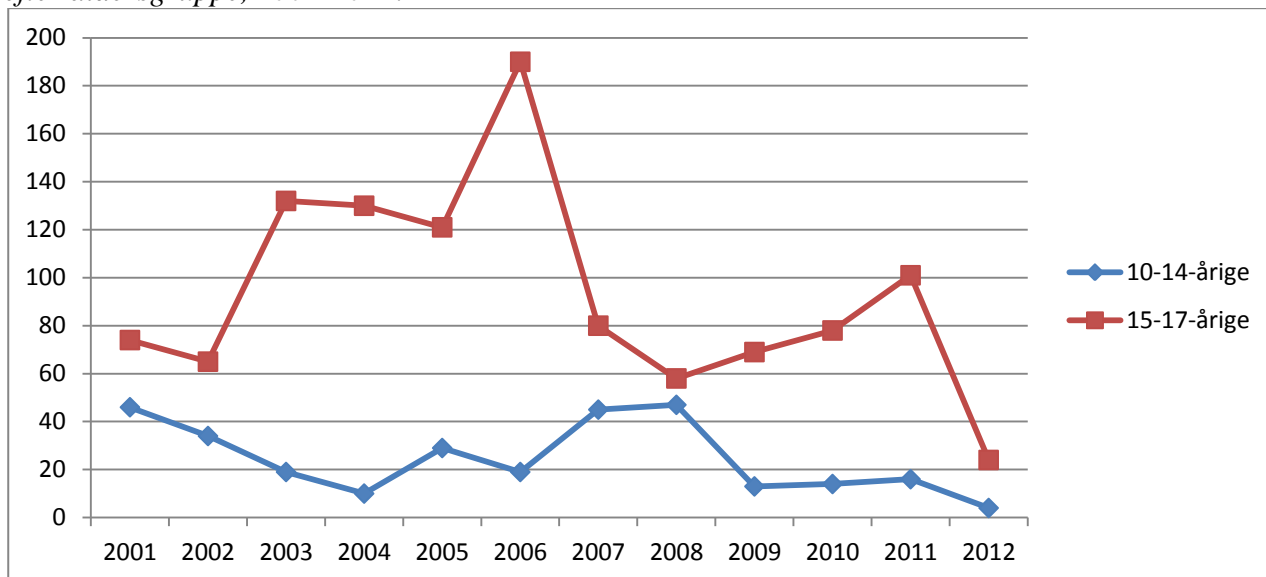

Kommunefigur 2. Udviklingen i antal mistanker og sigtelser mod børn og unge under 18 år pr. 1000 i aldersgruppen fordelt efter aldersgruppe, 2001-2012. Indeks 2001=100.

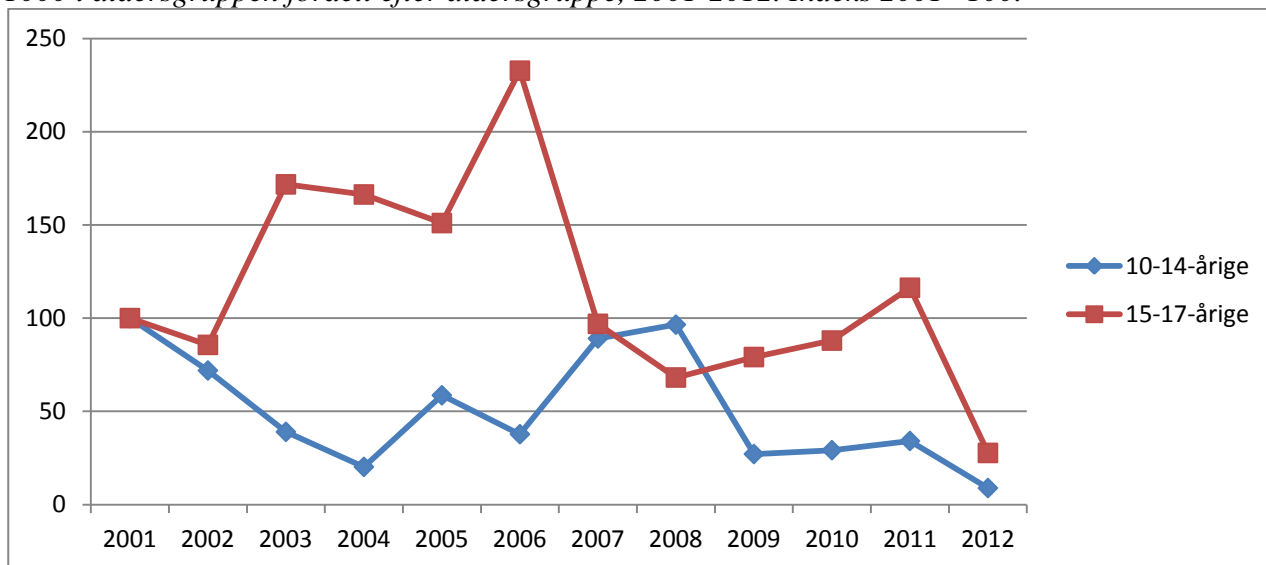

Kommunetabel 1. Antal mistænkte/sigtede personer og antal forhold fordelt efter aldersgruppe, 2001-2012.

|             |          | 2001 | 2002 | 2003 | 2004 | 2005 | 2006 | 2007 | 2008 | 2009 | 2010 | 2011 | 2012 |
|-------------|----------|------|------|------|------|------|------|------|------|------|------|------|------|
| 10-14-årige | Personer | 18   | 18   | 11   | 8    | 12   | 14   | 22   | 17   | 12   | 9    | 8    | 4    |
|             | Forhold  | 46   | 34   | 19   | 10   | 29   | 19   | 45   | 47   | 13   | 14   | 16   | 4    |
| 15-17-årige | Personer | 30   | 32   | 55   | 55   | 63   | 61   | 44   | 41   | 43   | 28   | 39   | 20   |
|             | Forhold  | 74   | 65   | 132  | 130  | 121  | 190  | 80   | 58   | 69   | 78   | 101  | 24   |

## 7.86 Struer Kommune

Kommunefigur 1. Udviklingen i antal mistanker og sigtelser mod børn og unge under 18 år fordelt efter aldersgruppe, 2001-2012.

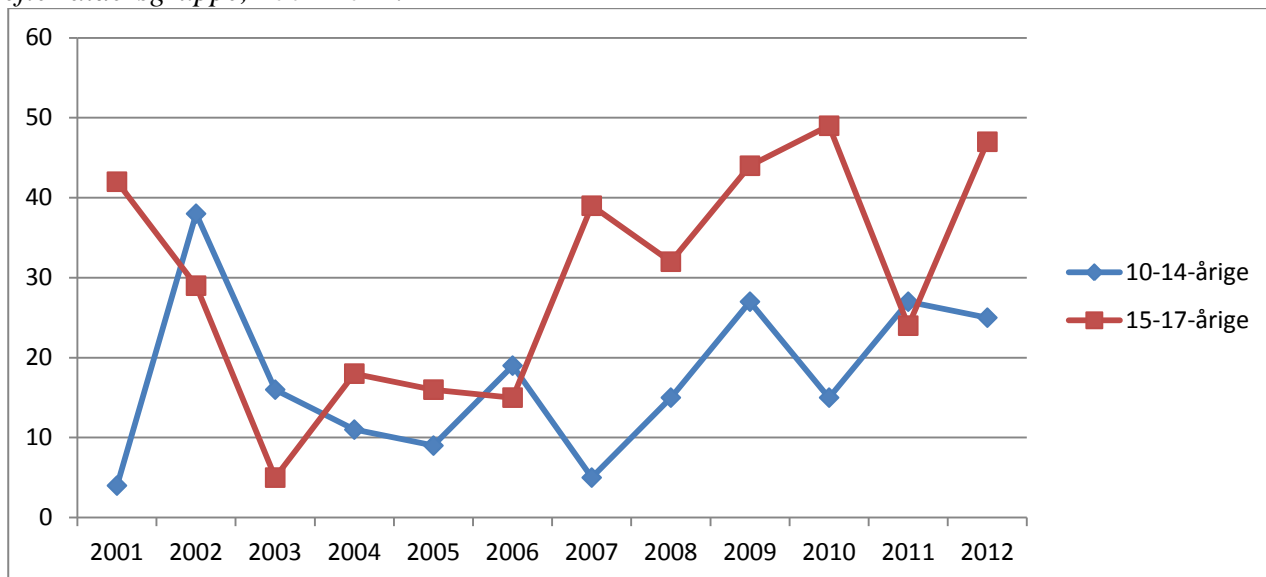

Kommunefigur 2. Udviklingen i antal mistanker og sigtelser mod børn og unge under 18 år pr. 1000 i aldersgruppen fordelt efter aldersgruppe, 2001-2012. Indeks 2001=100.

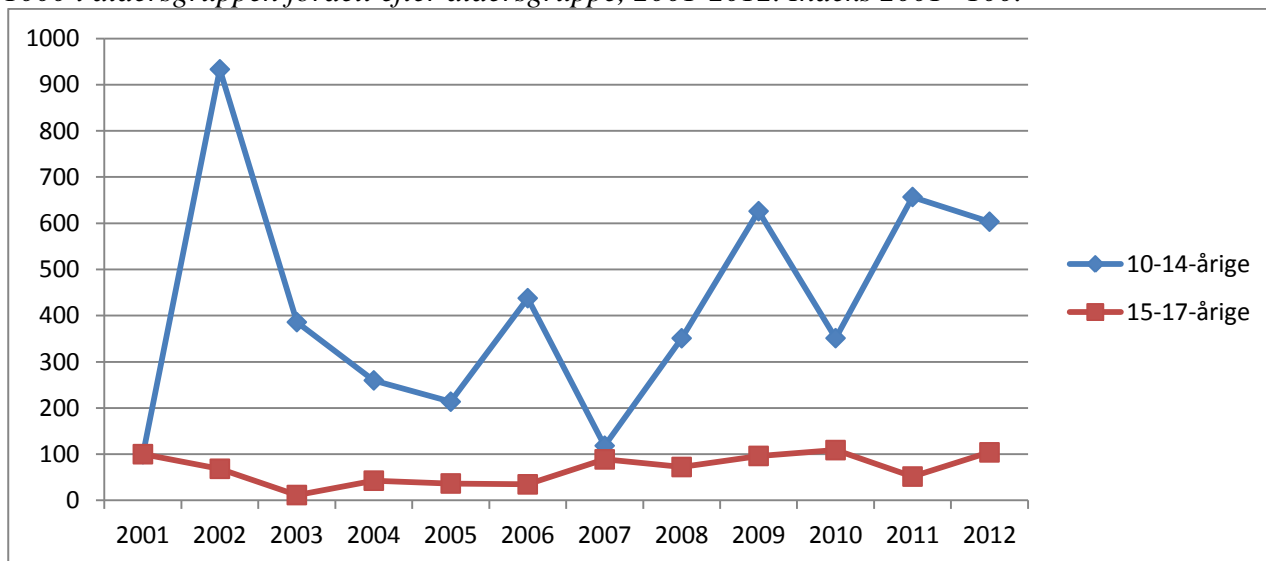

Kommunetabel 1. Antal mistænkte/sigtede personer og antal forhold fordelt efter aldersgruppe, 2001-2012.

|             |          | 2001 | 2002 | 2003 | 2004 | 2005 | 2006 | 2007 | 2008 | 2009 | 2010 | 2011 | 2012 |
|-------------|----------|------|------|------|------|------|------|------|------|------|------|------|------|
| 10-14-årige | Personer | 3    | 10   | 11   | 6    | 3    | 7    | 4    | 9    | 13   | 5    | 6    | 11   |
|             | Forhold  | 4    | 38   | 16   | 11   | 9    | 19   | 5    | 15   | 27   | 15   | 27   | 25   |
| 15-17-årige | Personer | 13   | 9    | 3    | 11   | 14   | 11   | 21   | 20   | 14   | 19   | 17   | 27   |
|             | Forhold  | 42   | 29   | 5    | 18   | 16   | 15   | 39   | 32   | 44   | 49   | 24   | 47   |

## 7.87 Viborg Kommune

Kommunefigur 1. Udviklingen i antal mistanker og sigtelser mod børn og unge under 18 år fordelt efter aldersgruppe, 2001-2012.

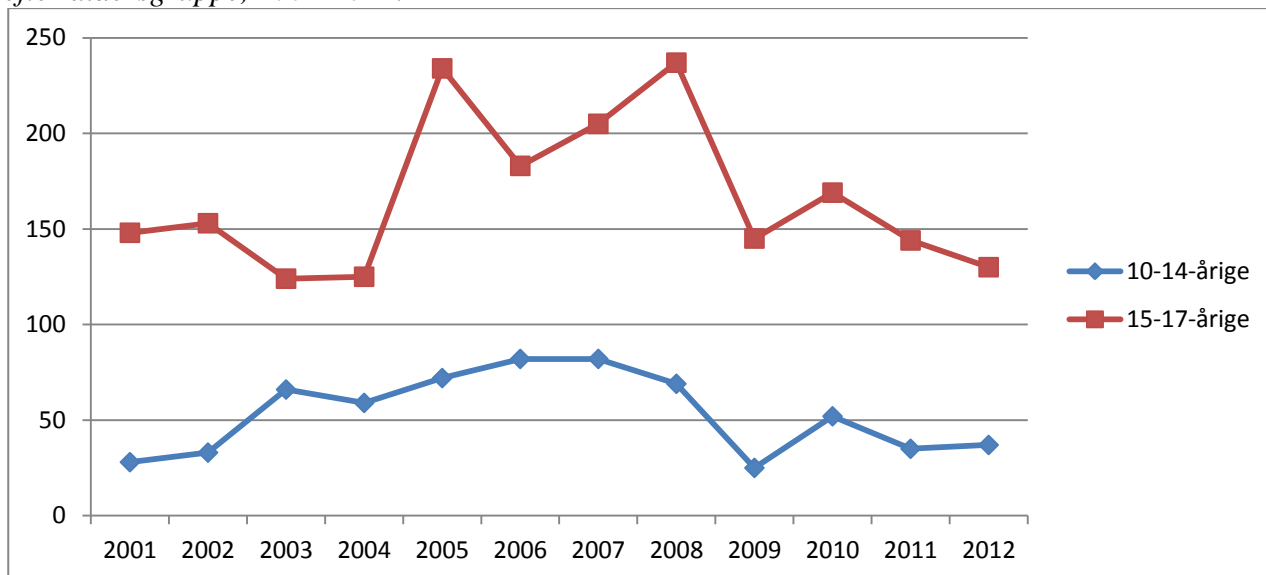

Kommunefigur 2. Udviklingen i antal mistanker og sigtelser mod børn og unge under 18 år pr. 1000 i aldersgruppen fordelt efter aldersgruppe, 2001-2012. Indeks 2001=100.

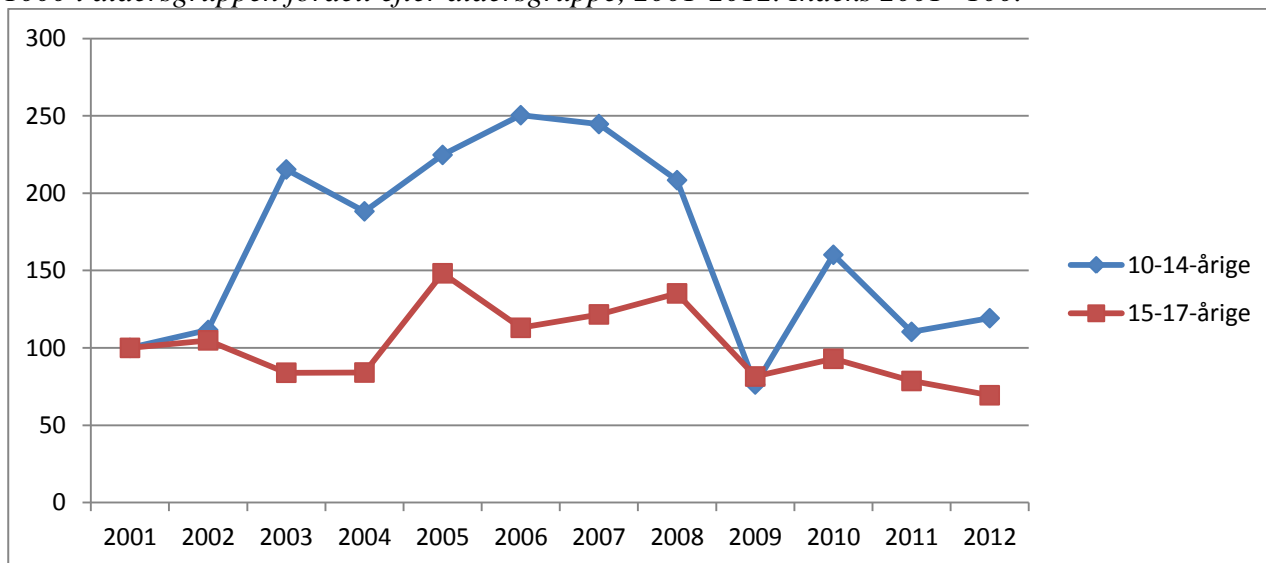

Kommunetabel 1. Antal mistænkte/sigtede personer og antal forhold fordelt efter aldersgruppe, 2001-2012.

|             |          | 2001 | 2002 | 2003 | 2004 | 2005 | 2006 | 2007 | 2008 | 2009 | 2010 | 2011 | 2012 |
|-------------|----------|------|------|------|------|------|------|------|------|------|------|------|------|
| 10-14-årige | Personer | 22   | 27   | 35   | 42   | 48   | 48   | 55   | 34   | 21   | 31   | 25   | 18   |
|             | Forhold  | 28   | 33   | 66   | 59   | 72   | 82   | 82   | 69   | 25   | 52   | 35   | 37   |
| 15-17-årige | Personer | 78   | 62   | 72   | 79   | 87   | 98   | 110  | 97   | 88   | 81   | 62   | 52   |
|             | Forhold  | 148  | 153  | 124  | 125  | 234  | 183  | 205  | 237  | 145  | 169  | 144  | 130  |

## 7.88 Brønderslev Kommune

Kommunefigur 1. Udviklingen i antal mistanker og sigtelser mod børn og unge under 18 år fordelt efter aldersgruppe, 2001-2012.

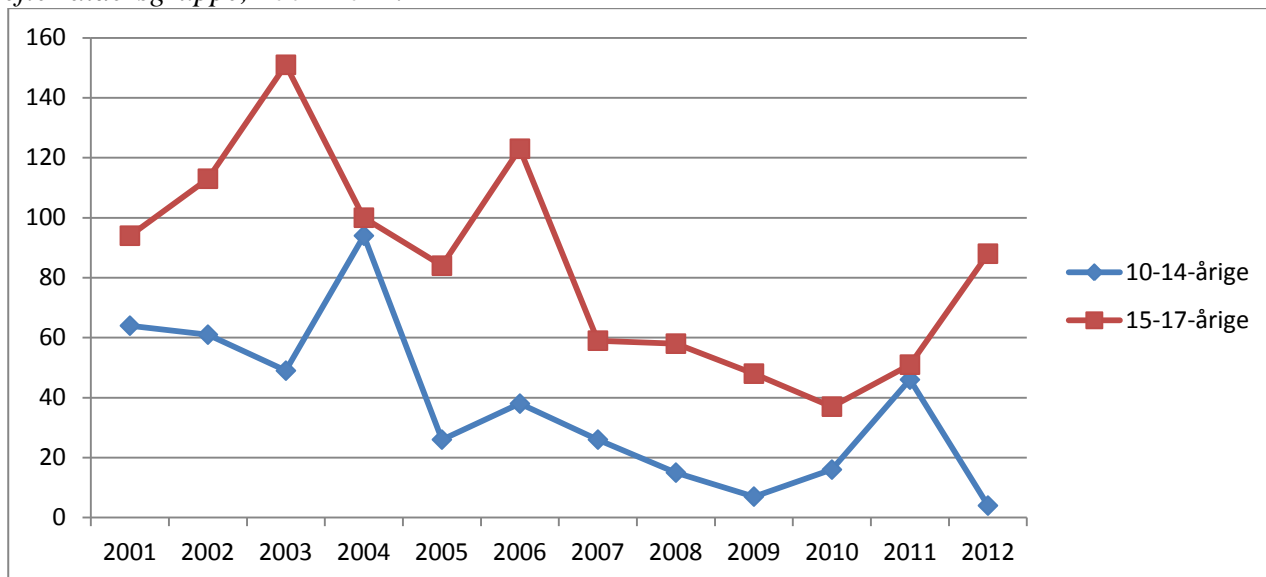

Kommunefigur 2. Udviklingen i antal mistanker og sigtelser mod børn og unge under 18 år pr. 1000 i aldersgruppen fordelt efter aldersgruppe, 2001-2012. Indeks 2001=100.

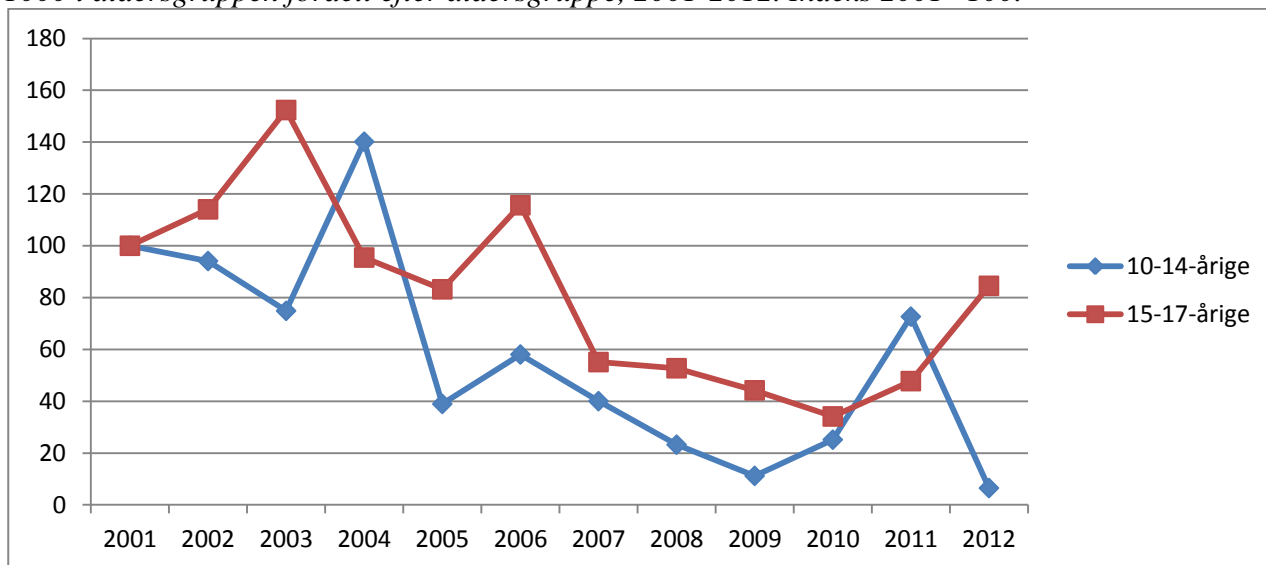

Kommunetabel 1. Antal mistænkte/sigtede personer og antal forhold fordelt efter aldersgruppe, 2001-2012.

|             |          | 2001 | 2002 | 2003 | 2004 | 2005 | 2006 | 2007 | 2008 | 2009 | 2010 | 2011 | 2012 |
|-------------|----------|------|------|------|------|------|------|------|------|------|------|------|------|
| 10-14-årige | Personer | 28   | 27   | 19   | 26   | 17   | 17   | 19   | 9    | 4    | 11   | 14   | 4    |
|             | Forhold  | 64   | 61   | 49   | 94   | 26   | 38   | 26   | 15   | 7    | 16   | 46   | 4    |
| 15-17-årige | Personer | 31   | 44   | 47   | 46   | 40   | 34   | 35   | 34   | 31   | 29   | 32   | 27   |
|             | Forhold  | 94   | 113  | 151  | 100  | 84   | 123  | 59   | 58   | 48   | 37   | 51   | 88   |



## 7.89 Frederikshavn Kommune

Kommunefigur 1. Udviklingen i antal mistanker og sigtelser mod børn og unge under 18 år fordelt efter aldersgruppe, 2001-2012.

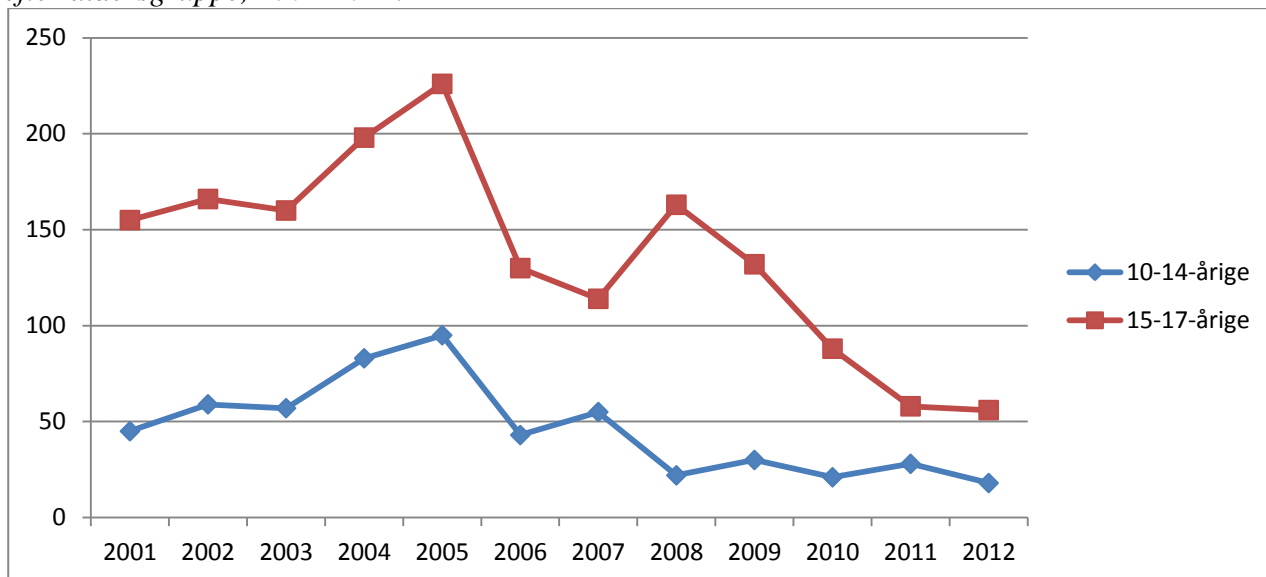

Kommunefigur 2. Udviklingen i antal mistanker og sigtelser mod børn og unge under 18 år pr. 1000 i aldersgruppen fordelt efter aldersgruppe, 2001-2012. Indeks 2001=100.

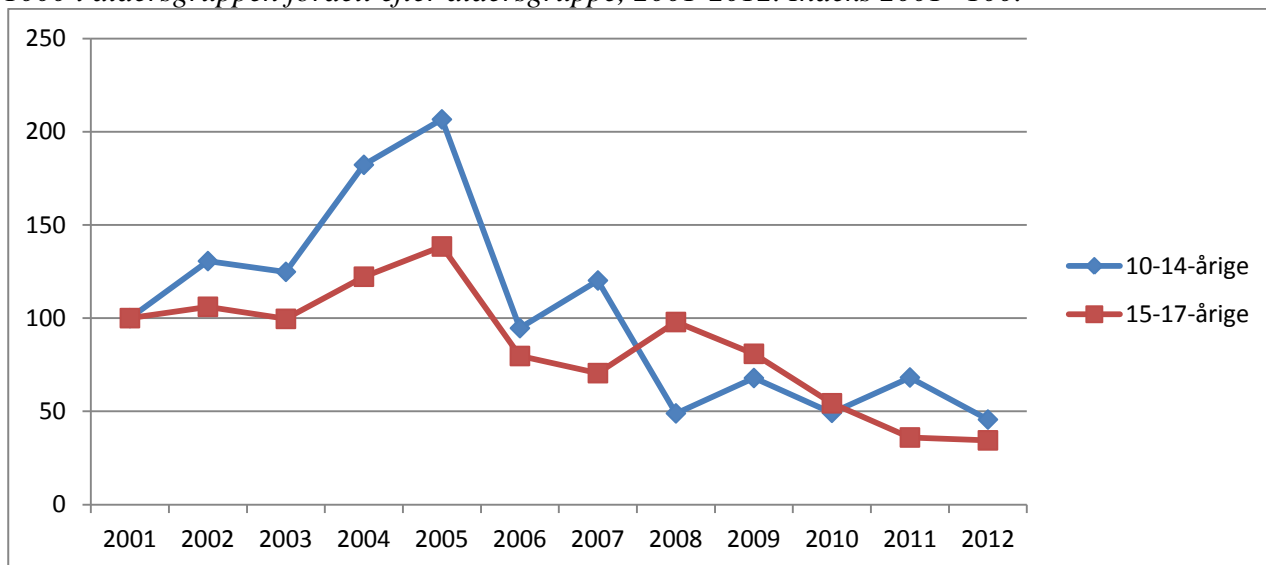

Kommunetabel 1. Antal mistænkte/sigtede personer og antal forhold fordelt efter aldersgruppe, 2001-2012.

|             |          | 2001 | 2002 | 2003 | 2004 | 2005 | 2006 | 2007 | 2008 | 2009 | 2010 | 2011 | 2012 |
|-------------|----------|------|------|------|------|------|------|------|------|------|------|------|------|
| 10-14-årige | Personer | 17   | 44   | 39   | 35   | 48   | 32   | 27   | 20   | 21   | 14   | 20   | 9    |
|             | Forhold  | 45   | 59   | 57   | 83   | 95   | 43   | 55   | 22   | 30   | 21   | 28   | 18   |
| 15-17-årige | Personer | 65   | 63   | 75   | 82   | 88   | 64   | 65   | 51   | 48   | 54   | 38   | 26   |
|             | Forhold  | 155  | 166  | 160  | 198  | 226  | 130  | 114  | 163  | 132  | 88   | 58   | 56   |

## 7.90 Hjørring Kommune

Kommunefigur 1. Udviklingen i antal mistanker og sigtelser mod børn og unge under 18 år fordelt efter aldersgruppe, 2001-2012.

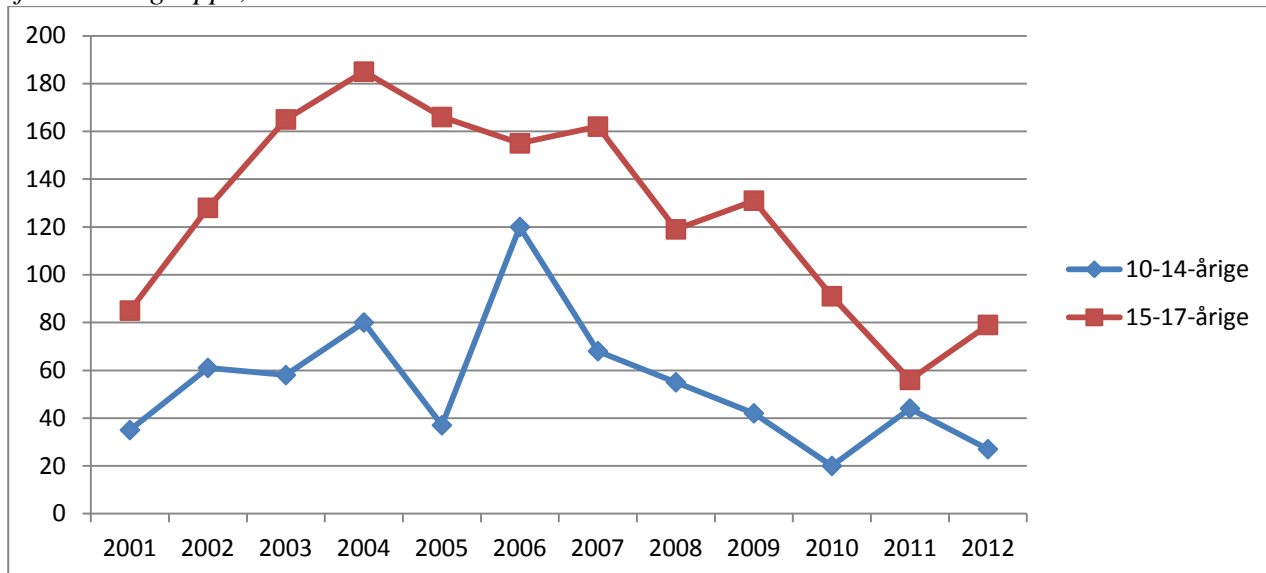

Kommunefigur 2. Udviklingen i antal mistanker og sigtelser mod børn og unge under 18 år pr. 1000 i aldersgruppen fordelt efter aldersgruppe, 2001-2012. Indeks 2001=100.

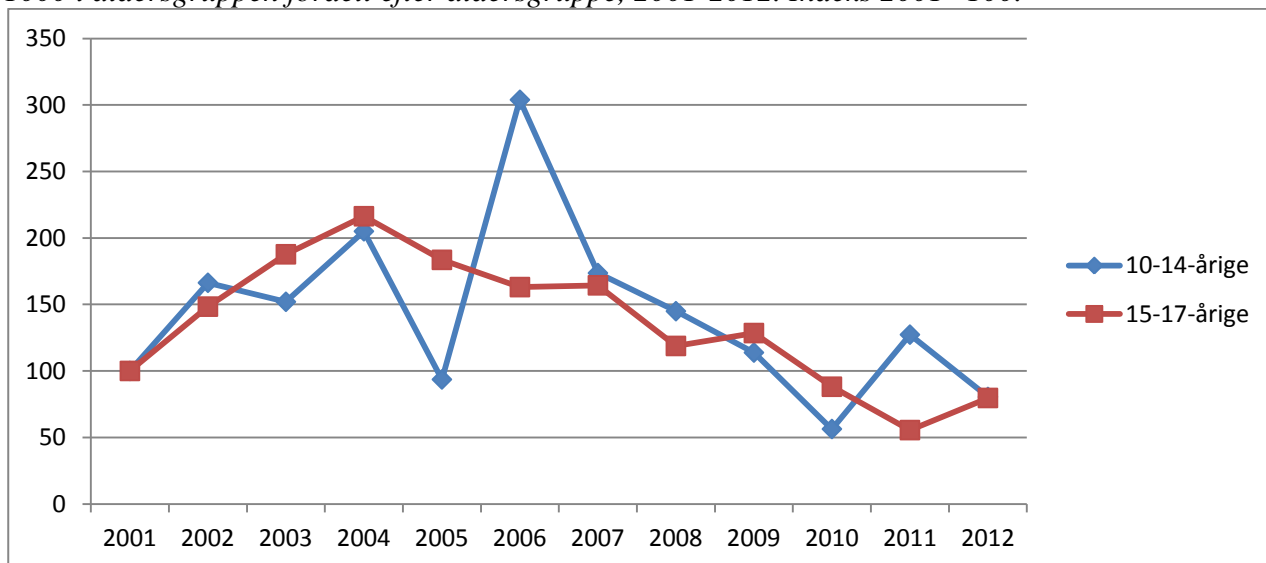

Kommunetabel 1. Antal mistænkte/sigtede personer og antal forhold fordelt efter aldersgruppe, 2001-2012.

|             |          | 2001 | 2002 | 2003 | 2004 | 2005 | 2006 | 2007 | 2008 | 2009 | 2010 | 2011 | 2012 |
|-------------|----------|------|------|------|------|------|------|------|------|------|------|------|------|
| 10-14-årige | Personer | 26   | 34   | 32   | 54   | 27   | 59   | 41   | 37   | 22   | 16   | 23   | 14   |
|             | Forhold  | 35   | 61   | 58   | 80   | 37   | 120  | 68   | 55   | 42   | 20   | 44   | 27   |
| 15-17-årige | Personer | 45   | 77   | 81   | 97   | 80   | 89   | 76   | 65   | 63   | 54   | 37   | 54   |
|             | Forhold  | 85   | 128  | 165  | 185  | 166  | 155  | 162  | 119  | 131  | 91   | 56   | 79   |

## 7.91 Jammerbugt Kommune

Kommunefigur 1. Udviklingen i antal mistanker og sigtelser mod børn og unge under 18 år fordelt efter aldersgruppe, 2001-2012.

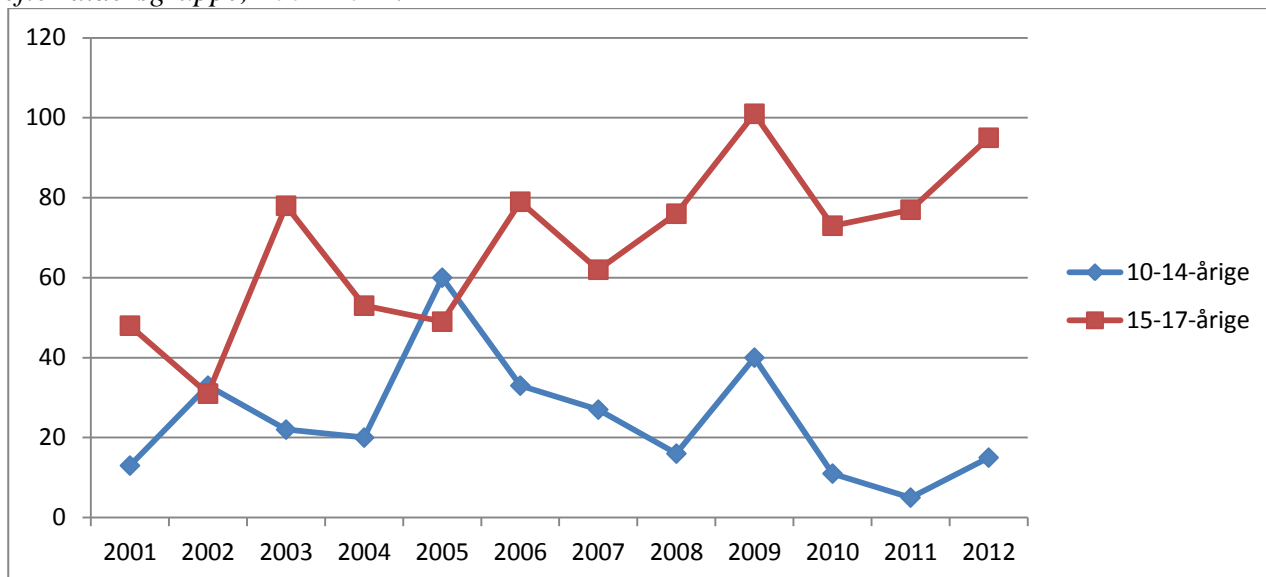

Kommunefigur 2. Udviklingen i antal mistanker og sigtelser mod børn og unge under 18 år pr. 1000 i aldersgruppen fordelt efter aldersgruppe, 2001-2012. Indeks 2001=100.

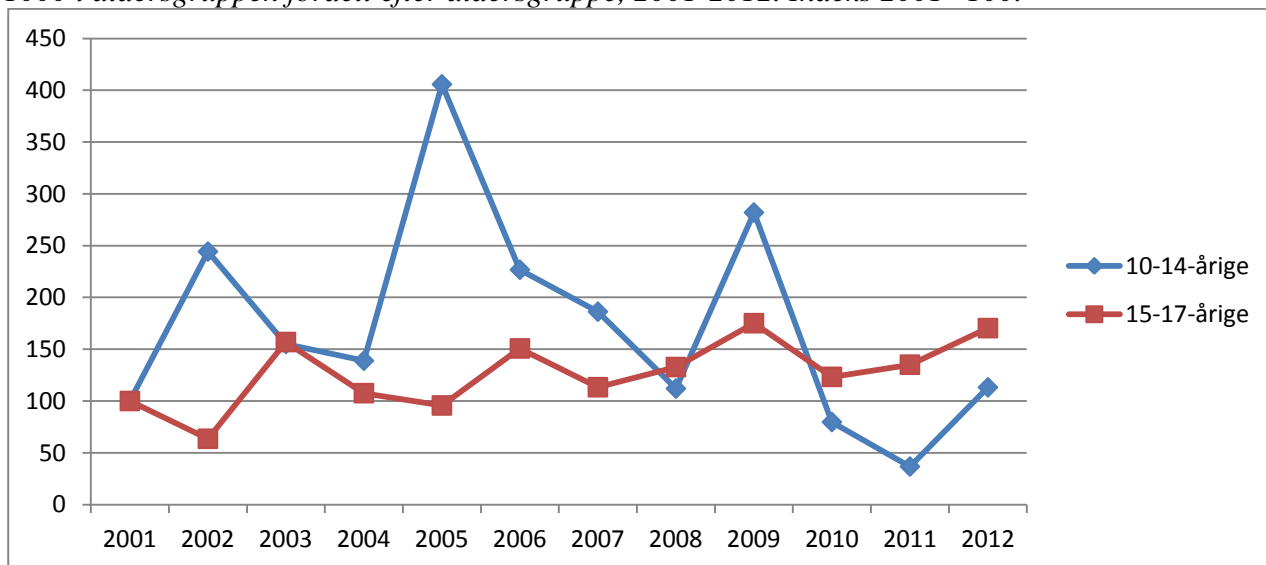

Kommunetabel 1. Antal mistænkte/sigtede personer og antal forhold fordelt efter aldersgruppe, 2001-2012.

|             |          | 2001 | 2002 | 2003 | 2004 | 2005 | 2006 | 2007 | 2008 | 2009 | 2010 | 2011 | 2012 |
|-------------|----------|------|------|------|------|------|------|------|------|------|------|------|------|
| 10-14-årige | Personer | 11   | 15   | 12   | 9    | 29   | 24   | 16   | 10   | 16   | 8    | 5    | 3    |
|             | Forhold  | 13   | 33   | 22   | 20   | 60   | 33   | 27   | 16   | 40   | 11   | 5    | 15   |
| 15-17-årige | Personer | 18   | 20   | 41   | 29   | 24   | 44   | 43   | 42   | 43   | 36   | 30   | 36   |
|             | Forhold  | 48   | 31   | 78   | 53   | 49   | 79   | 62   | 76   | 101  | 73   | 77   | 95   |

## 7.92 Læsø Kommune

Kommunefigur 1. Udviklingen i antal mistanker og sigtelser mod børn og unge under 18 år fordelt efter aldersgruppe, 2001-2012.

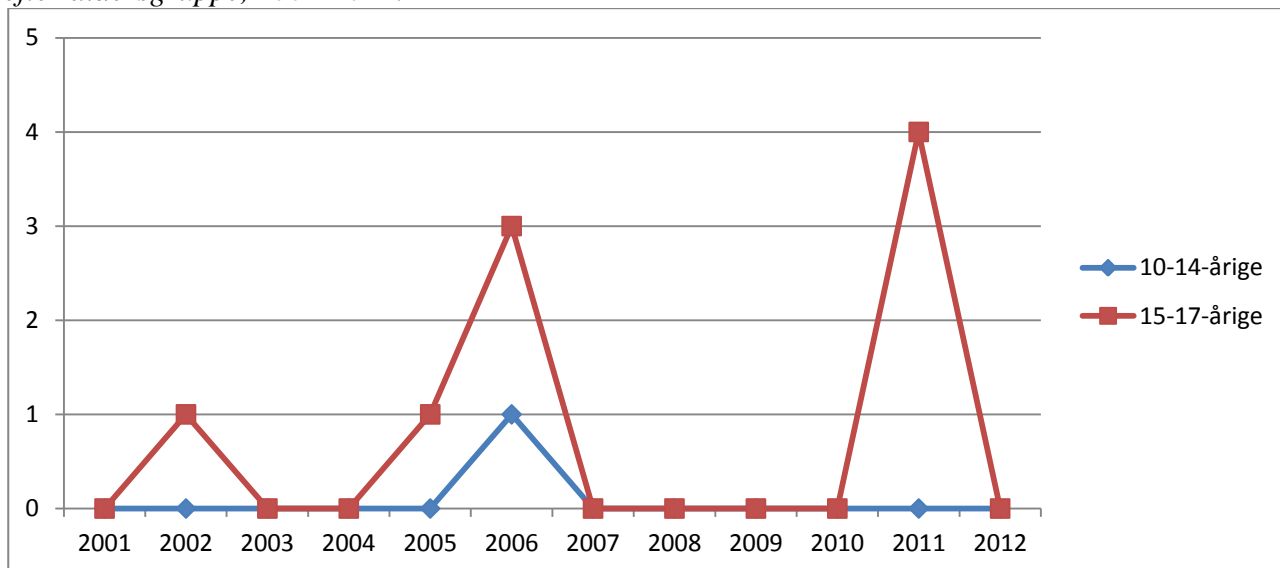

Grundet få forhold er det ikke meningsfuldt at optegne udviklingen i antal mistanker og sigtelser mod børn og unge under 18 år pr. 1000 i aldersgruppen.

Kommunetabel 1. Antal mistænkte/sigtede personer og antal forhold fordelt efter aldersgruppe, 2001-2012.

|             |          | 2001 | 2002 | 2003 | 2004 | 2005 | 2006 | 2007 | 2008 | 2009 | 2010 | 2011 | 2012 |
|-------------|----------|------|------|------|------|------|------|------|------|------|------|------|------|
| 10-14-årige | Personer | 0    | 0    | 0    | 0    | 0    | 1    | 0    | 0    | 0    | 0    | 0    | 0    |
|             | Forhold  | 0    | 0    | 0    | 0    | 0    | 1    | 0    | 0    | 0    | 0    | 0    | 0    |
| 15-17-årige | Personer | 0    | 0    | 0    | 0    | 1    | 3    | 0    | 0    | 0    | 0    | 4    | 0    |
|             | Forhold  | 0    | 1    | 0    | 0    | 1    | 3    | 0    | 0    | 0    | 0    | 4    | 0    |

## 7.93 Mariagerfjord Kommune

Kommunefigur 1. Udviklingen i antal mistanker og sigtelser mod børn og unge under 18 år fordelt efter aldersgruppe, 2001-2012.

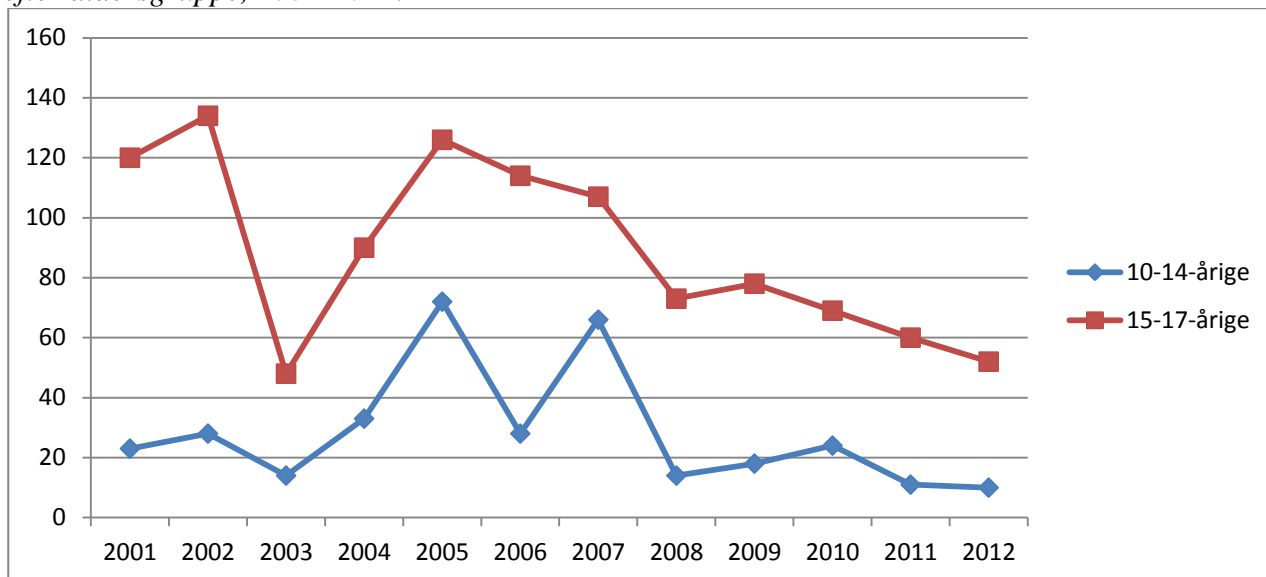

Kommunefigur 2. Udviklingen i antal mistanker og sigtelser mod børn og unge under 18 år pr. 1000 i aldersgruppen fordelt efter aldersgruppe, 2001-2012. Indeks 2001=100.

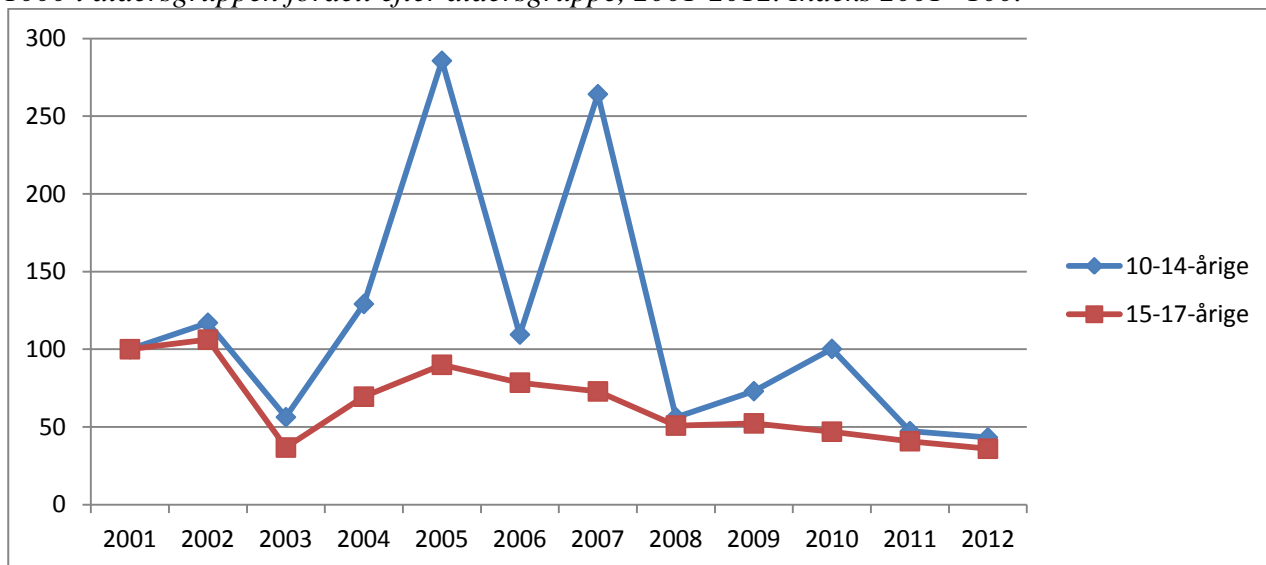

Kommunetabel 1. Antal mistænkte/sigtede personer og antal forhold fordelt efter aldersgruppe, 2001-2012.

|             |          | 2001 | 2002 | 2003 | 2004 | 2005 | 2006 | 2007 | 2008 | 2009 | 2010 | 2011 | 2012 |
|-------------|----------|------|------|------|------|------|------|------|------|------|------|------|------|
| 10-14-årige | Personer | 12   | 19   | 9    | 22   | 29   | 15   | 35   | 10   | 15   | 15   | 10   | 6    |
|             | Forhold  | 23   | 28   | 14   | 33   | 72   | 28   | 66   | 14   | 18   | 24   | 11   | 10   |
| 15-17-årige | Personer | 45   | 38   | 29   | 45   | 54   | 57   | 41   | 31   | 34   | 35   | 37   | 21   |
|             | Forhold  | 120  | 134  | 48   | 90   | 126  | 114  | 107  | 73   | 78   | 69   | 60   | 52   |

## 7.94 Morsø Kommune

Kommunefigur 1. Udviklingen i antal mistanker og sigtelser mod børn og unge under 18 år fordelt efter aldersgruppe, 2001-2012.

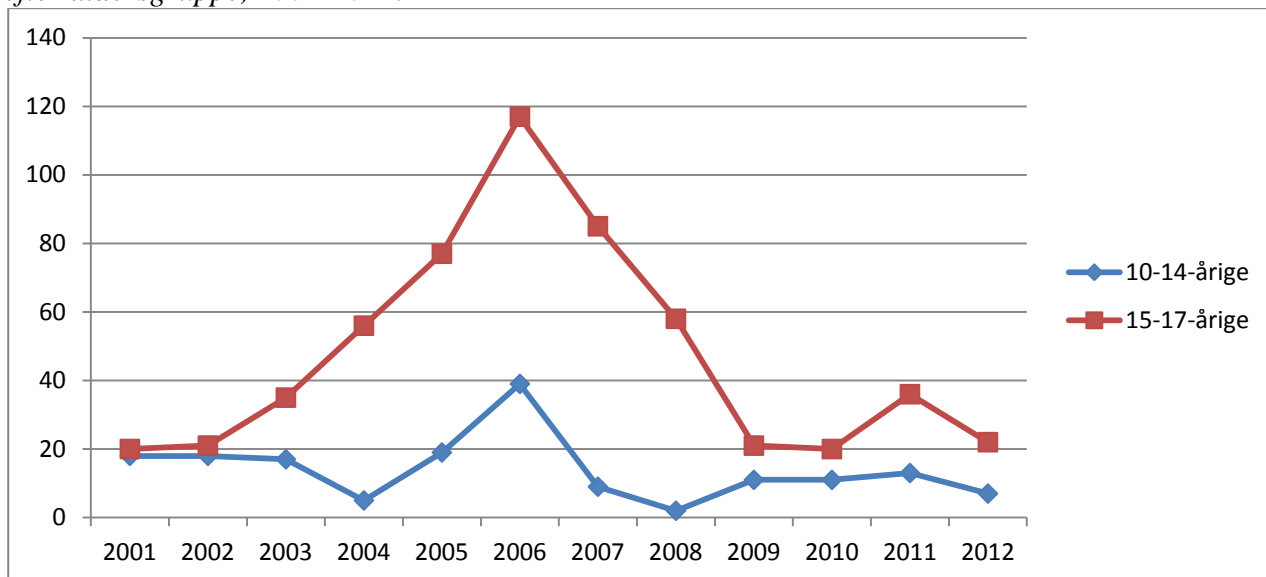

Kommunefigur 2. Udviklingen i antal mistanker og sigtelser mod børn og unge under 18 år pr. 1000 i aldersgruppen fordelt efter aldersgruppe, 2001-2012. Indeks 2001=100.

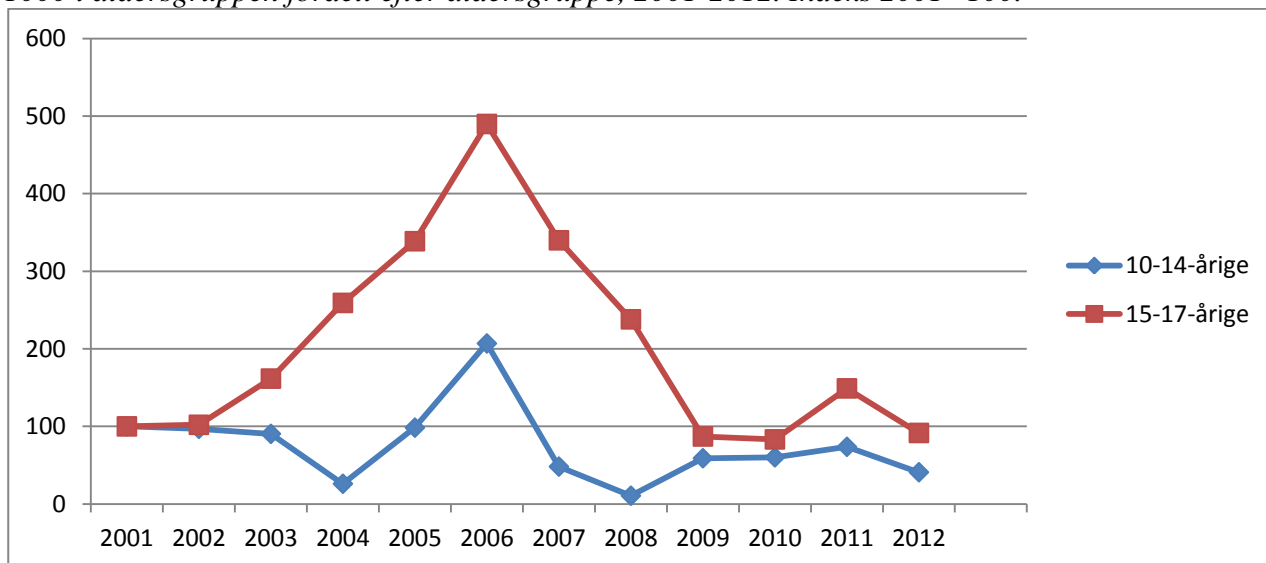

Kommunetabel 1. Antal mistænkte/sigtede personer og antal forhold fordelt efter aldersgruppe, 2001-2012.

|             |          | 2001 | 2002 | 2003 | 2004 | 2005 | 2006 | 2007 | 2008 | 2009 | 2010 | 2011 | 2012 |
|-------------|----------|------|------|------|------|------|------|------|------|------|------|------|------|
| 10-14-årige | Personer | 14   | 12   | 14   | 4    | 11   | 16   | 6    | 2    | 5    | 8    | 5    | 5    |
|             | Forhold  | 18   | 18   | 17   | 5    | 19   | 39   | 9    | 2    | 11   | 11   | 13   | 7    |
| 15-17-årige | Personer | 8    | 15   | 18   | 24   | 32   | 30   | 20   | 23   | 11   | 14   | 14   | 16   |
|             | Forhold  | 20   | 21   | 35   | 56   | 77   | 117  | 85   | 58   | 21   | 20   | 36   | 22   |

## 7.95 Rebild Kommune

Kommunefigur 1. Udviklingen i antal mistanker og sigtelser mod børn og unge under 18 år fordelt efter aldersgruppe, 2001-2012.

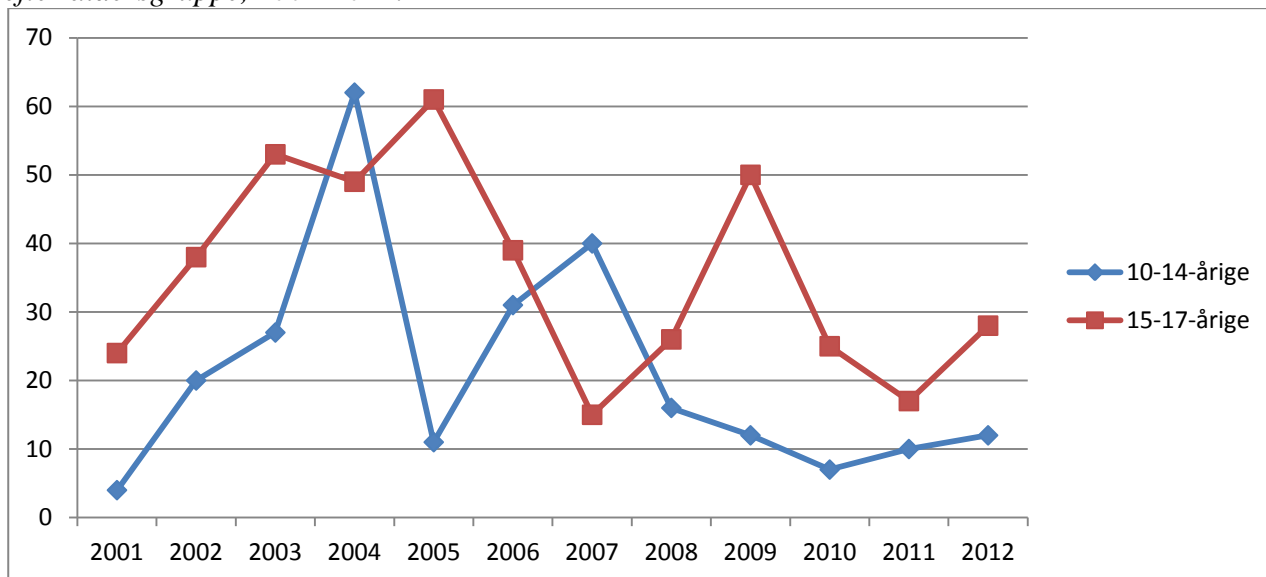

Kommunefigur 2. Udviklingen i antal mistanker og sigtelser mod børn og unge under 18 år pr. 1000 i aldersgruppen fordelt efter aldersgruppe, 2001-2012. Indeks 2001=100.

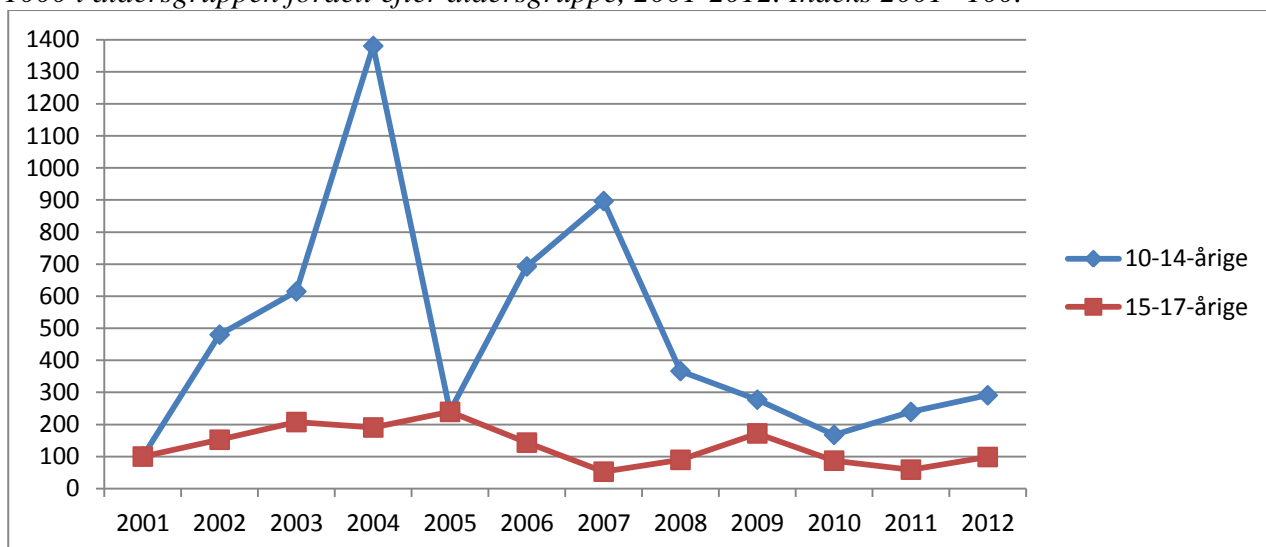

Kommunetabel 1. Antal mistænkte/sigtede personer og antal forhold fordelt efter aldersgruppe, 2001-2012.

|             |          | 2001 | 2002 | 2003 | 2004 | 2005 | 2006 | 2007 | 2008 | 2009 | 2010 | 2011 | 2012 |
|-------------|----------|------|------|------|------|------|------|------|------|------|------|------|------|
| 10-14-årige | Personer | 4    | 5    | 11   | 20   | 10   | 11   | 25   | 8    | 10   | 7    | 7    | 4    |
|             | Forhold  | 4    | 20   | 27   | 62   | 11   | 31   | 40   | 16   | 12   | 7    | 10   | 12   |
| 15-17-årige | Personer | 17   | 14   | 21   | 26   | 39   | 25   | 15   | 17   | 20   | 14   | 12   | 14   |
|             | Forhold  | 24   | 38   | 53   | 49   | 61   | 39   | 15   | 26   | 50   | 25   | 17   | 28   |

25 af de 62 forhold vedrørende 10-14-årige i 2004 er fordelt på to personer. Det drejer sig i langt de fleste tilfælde om tyveri, brugstyveri og indbrud.

## 7.96 Thisted Kommune

Kommunefigur 1. Udviklingen i antal mistanker og sigtelser mod børn og unge under 18 år fordelt efter aldersgruppe, 2001-2012.

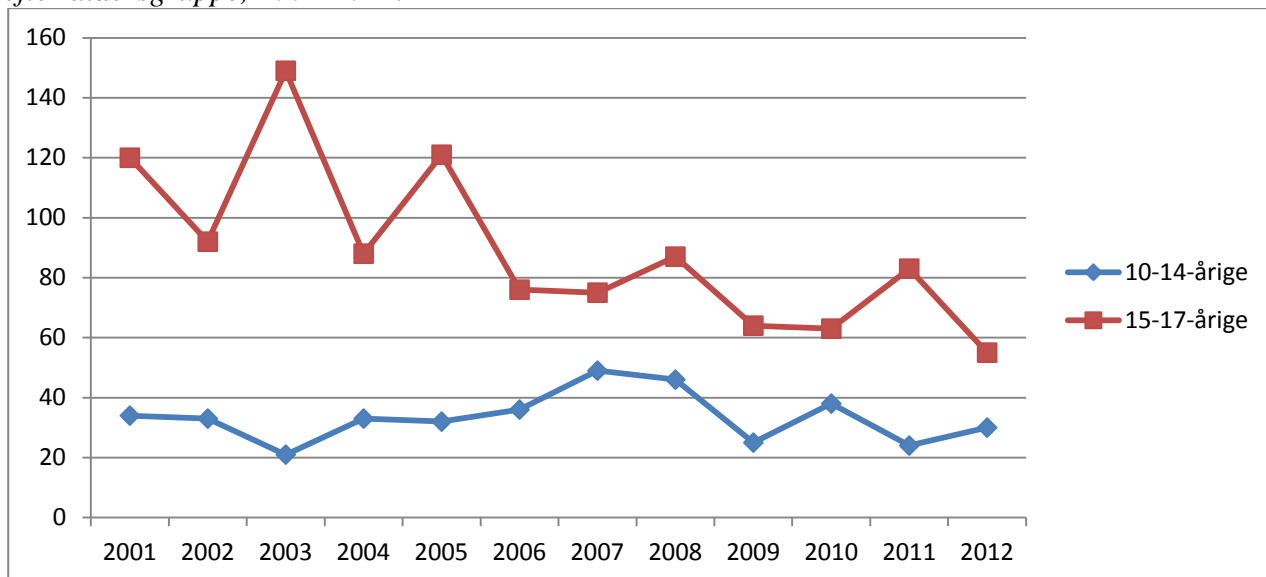

Kommunefigur 2. Udviklingen i antal mistanker og sigtelser mod børn og unge under 18 år pr. 1000 i aldersgruppen fordelt efter aldersgruppe, 2001-2012. Indeks 2001=100.

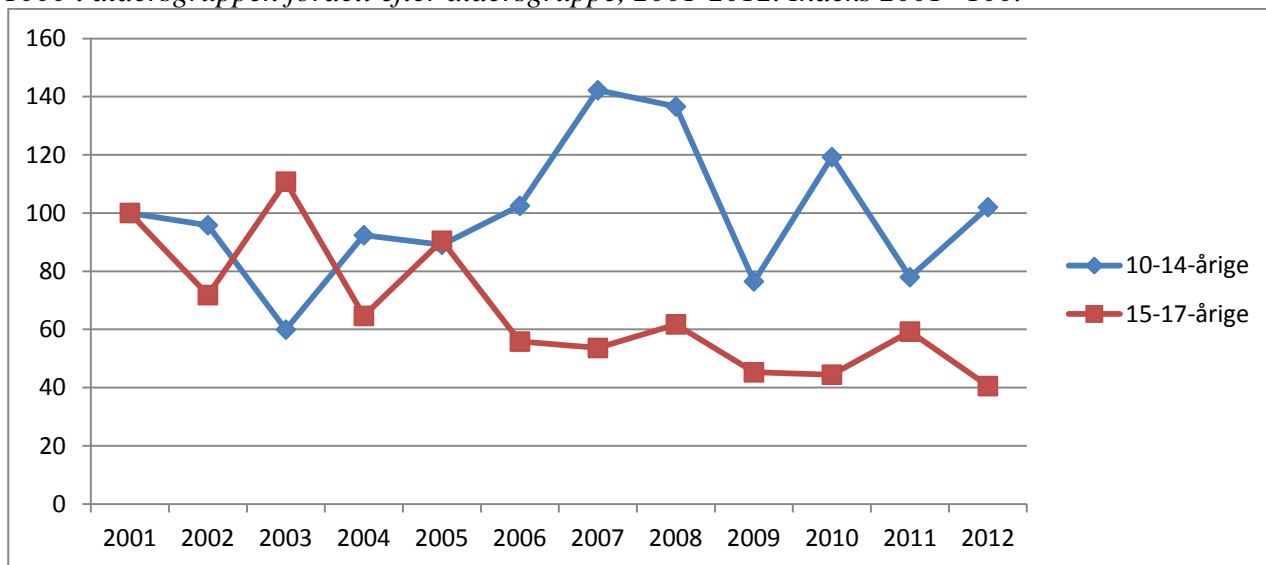

Kommunetabel 1. Antal mistænkte/sigtede personer og antal forhold fordelt efter aldersgruppe, 2001-2012.

|             |          | 2001 | 2002 | 2003 | 2004 | 2005 | 2006 | 2007 | 2008 | 2009 | 2010 | 2011 | 2012 |
|-------------|----------|------|------|------|------|------|------|------|------|------|------|------|------|
| 10-14-årige | Personer | 18   | 24   | 18   | 22   | 20   | 17   | 21   | 22   | 12   | 15   | 9    | 9    |
|             | Forhold  | 34   | 33   | 21   | 33   | 32   | 36   | 49   | 46   | 25   | 38   | 24   | 30   |
| 15-17-årige | Personer | 26   | 43   | 50   | 47   | 43   | 42   | 34   | 26   | 26   | 27   | 30   | 28   |
|             | Forhold  | 120  | 92   | 149  | 88   | 121  | 76   | 75   | 87   | 64   | 63   | 83   | 55   |



## 7.97 Vesthimmerlands Kommune

Kommunefigur 1. Udviklingen i antal mistanker og sigtelser mod børn og unge under 18 år fordelt efter aldersgruppe, 2001-2012.

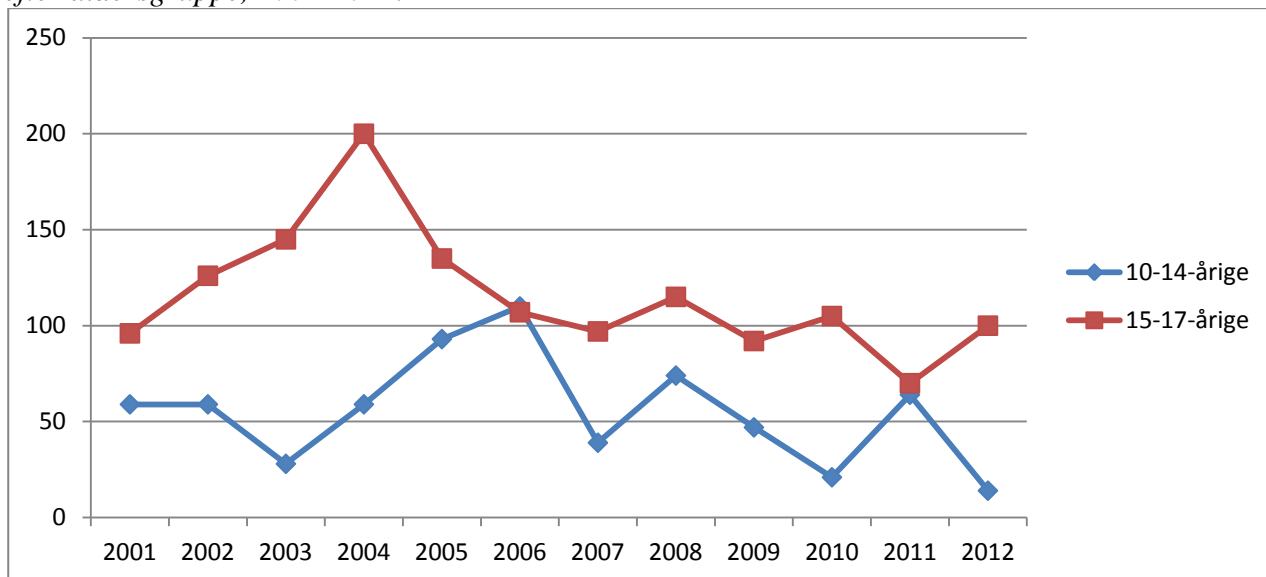

Kommunefigur 2. Udviklingen i antal mistanker og sigtelser mod børn og unge under 18 år pr. 1000 i aldersgruppen fordelt efter aldersgruppe, 2001-2012. Indeks 2001=100.

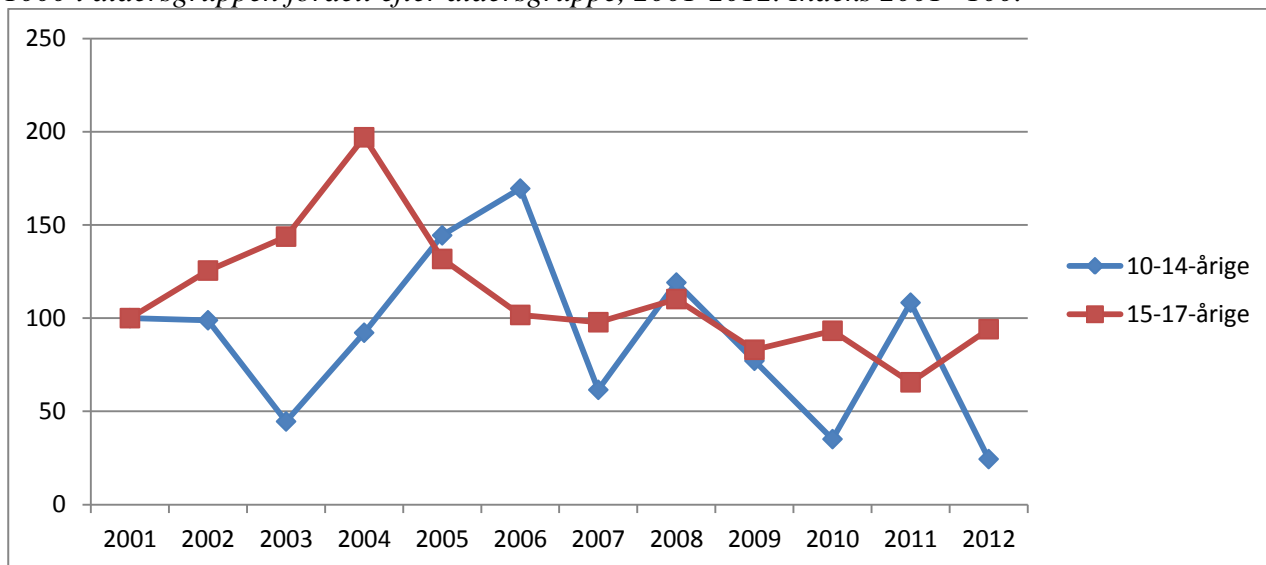

Kommunetabel 1. Antal mistænkte/sigtede personer og antal forhold fordelt efter aldersgruppe, 2001-2012.

|             |          | 2001 | 2002 | 2003 | 2004 | 2005 | 2006 | 2007 | 2008 | 2009 | 2010 | 2011 | 2012 |
|-------------|----------|------|------|------|------|------|------|------|------|------|------|------|------|
| 10-14-årige | Personer | 19   | 16   | 15   | 27   | 21   | 25   | 24   | 35   | 25   | 9    | 15   | 12   |
|             | Forhold  | 59   | 59   | 28   | 59   | 93   | 110  | 39   | 74   | 47   | 21   | 64   | 14   |
| 15-17-årige | Personer | 39   | 45   | 64   | 58   | 46   | 55   | 46   | 49   | 49   | 48   | 34   | 40   |
|             | Forhold  | 96   | 126  | 145  | 200  | 135  | 107  | 97   | 115  | 92   | 105  | 70   | 100  |

## 7.98 Aalborg Kommune

Kommunefigur 1. Udviklingen i antal mistanker og sigtelser mod børn og unge under 18 år fordelt efter aldersgruppe, 2001-2012.

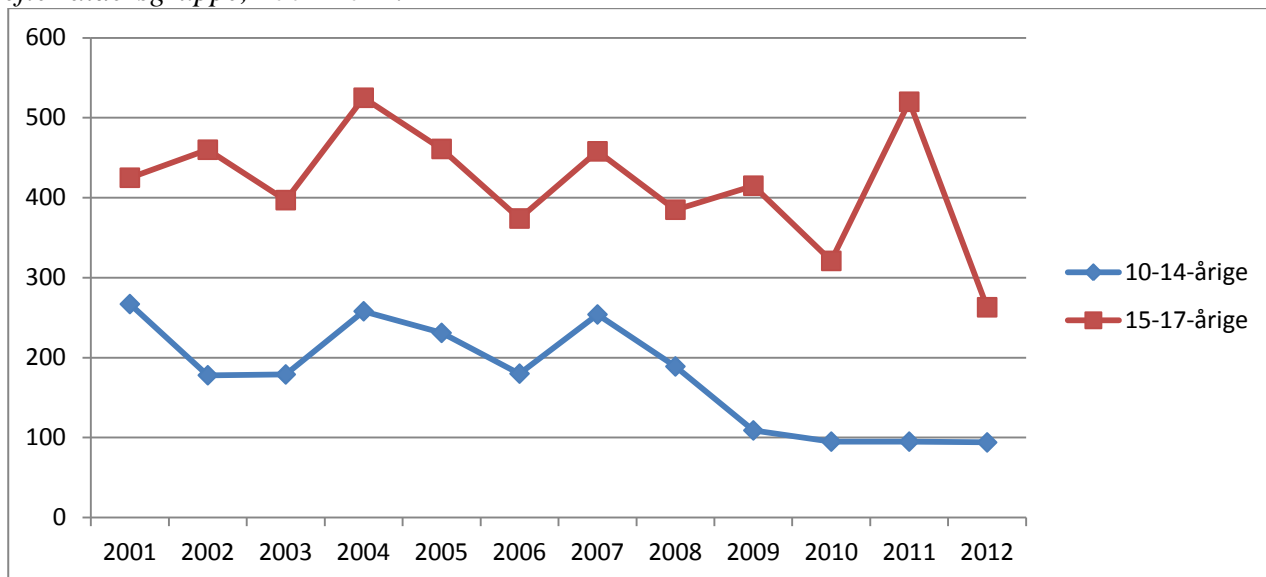

Kommunefigur 2. Udviklingen i antal mistanker og sigtelser mod børn og unge under 18 år pr. 1000 i aldersgruppen fordelt efter aldersgruppe, 2001-2012. Indeks 2001=100.

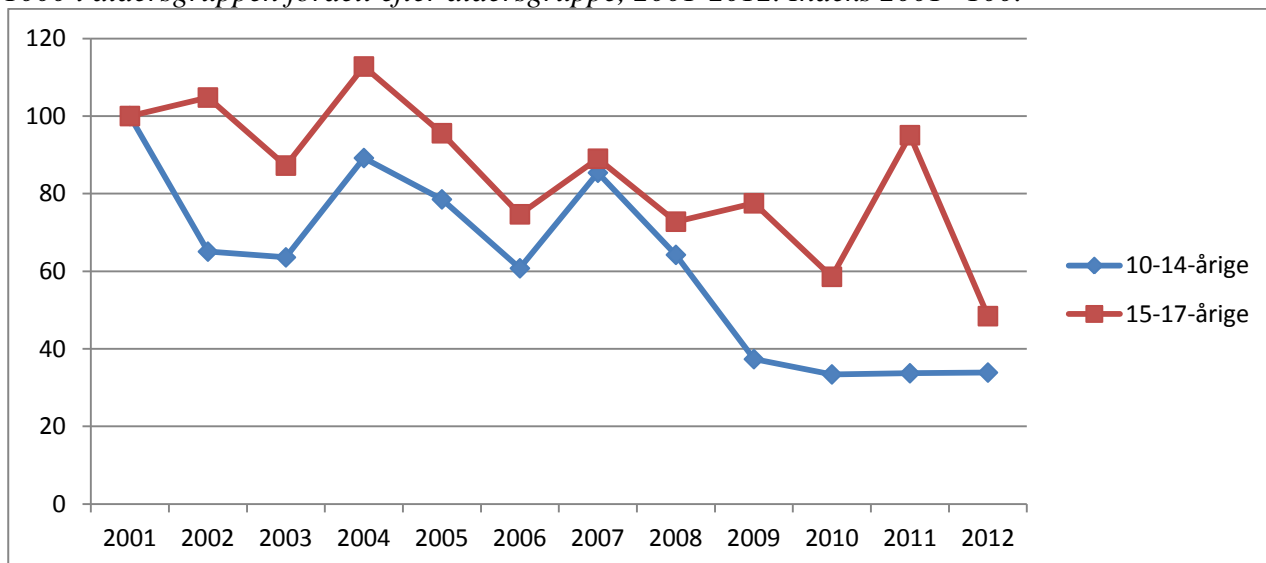

Kommunetabel 1. Antal mistænkte/sigtede personer og antal forhold fordelt efter aldersgruppe, 2001-2012.

|             |          | 2001 | 2002 | 2003 | 2004 | 2005 | 2006 | 2007 | 2008 | 2009 | 2010 | 2011 | 2012 |
|-------------|----------|------|------|------|------|------|------|------|------|------|------|------|------|
| 10-14-årige | Personer | 96   | 80   | 125  | 147  | 150  | 103  | 126  | 95   | 78   | 60   | 60   | 57   |
|             | Forhold  | 267  | 178  | 179  | 258  | 231  | 180  | 254  | 189  | 109  | 95   | 95   | 94   |
| 15-17-årige | Personer | 201  | 183  | 201  | 241  | 228  | 194  | 250  | 210  | 208  | 180  | 195  | 150  |
|             | Forhold  | 425  | 460  | 397  | 525  | 461  | 374  | 458  | 385  | 415  | 321  | 520  | 263  |

## 8. Udviklingen i politikredse

Her skal ses på udviklingen i de enkelte politikredse, idet der – svarende til forholdene for kommunerne – er foretaget en omkodning af politikredsinddelingen frem til 2007, således at udviklingen vises for de nye politikredse i hele perioden. Det er også her den mistænkte eller sigtedes bopæl, der er udgangspunkt for analysen, og ikke gerningsstedet.

Figur 9. Antal mistanker/sigtelser mod børn og unge under 18 år pr. 1000 i aldersgruppen fordelt efter politikreds, 2001-2012.

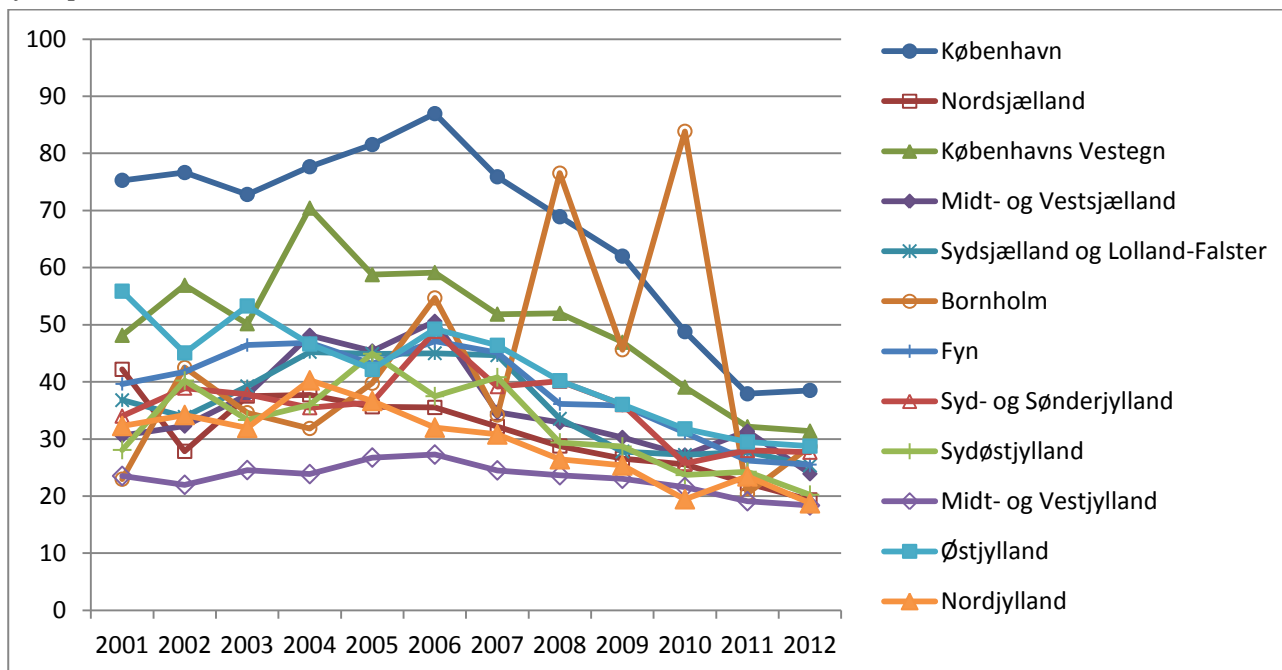

Figur 9 viser, at visse politikredse skiller sig markant ud fra andre. Således er niveauet for registreret kriminalitet blandt børn og unge i Københavns Politikreds betydeligt højere end tilfældet er i de øvrige politikredse. Det gælder i særdeleshed i begyndelsen af perioden, mens niveauet i Københavns Politikreds kun ligger lidt over de øvrige kredse i slutningen af perioden. På anden og tredjepladsen ligger Københavns Vestegns Politikreds og Østjyllands Politikreds, der også er områder med en høj urbaniseringsgrad.

Midt- og Vestjyllands Politikreds er den politikreds, der i stort set hele perioden har det lavest niveau i antal mistanker/sigtelser mod børn og unge – 24 pr. 1000 i 2001 mod 75 i Københavns Politikreds. Til gengæld sker der ikke de store forandringer i niveauet i Midt- og Vestjyllands Politikreds i løbet af perioden.

Variationen mellem de øvrige politikredse er ret begrænset. Her bortses fra Bornholms Politikreds, der på grund af størrelsen udviser ganske store udsving. Generelt tyder udviklingen i politikredsene også på en konvergerende tendens.

Udviklingen i antal registrerede børn og unge i politikredsene kan lettere anskues ud fra figur 10, der er baseret på indekstal.

Figur 10. Antal mistanker/sigtelser mod børn og unge under 18 år pr. 1000 i aldersgruppen fordelt efter politikreds, 2001-2012 Indeks (2001=100).

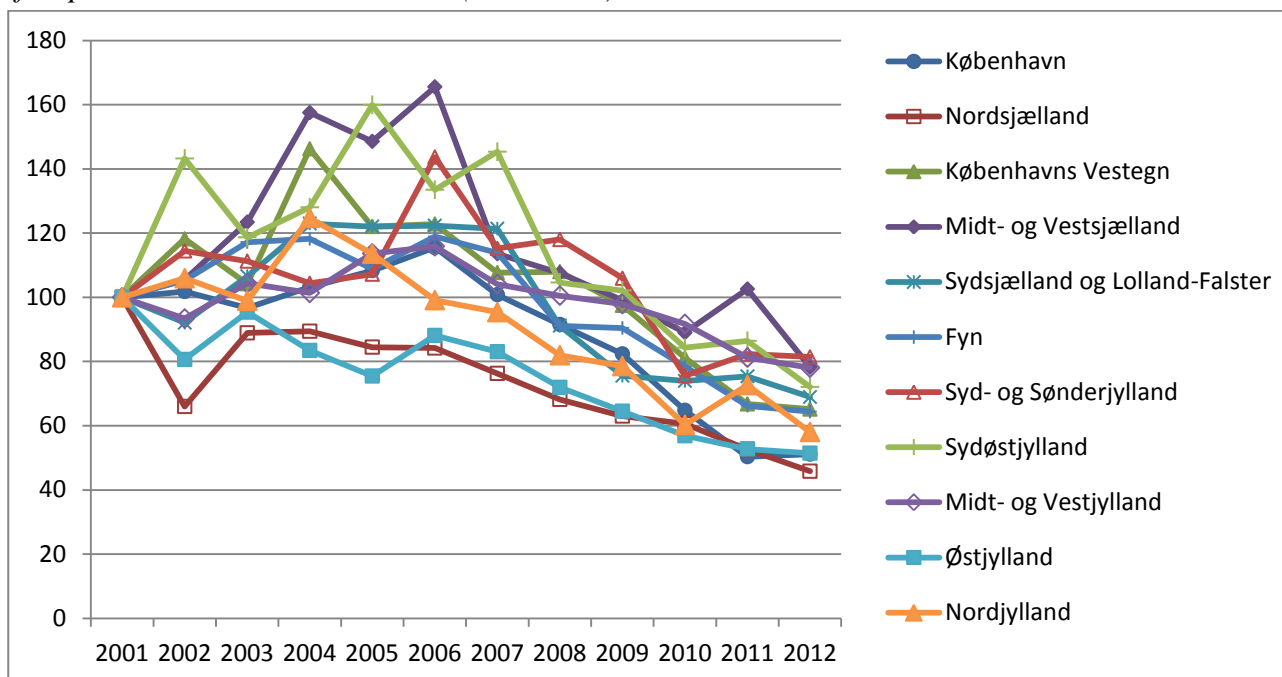

Tre politikredse indtager førstepladsen med hensyn til størst mindskning i antal mistanker/sigtelser mod børn og unge fra 2001 til 2012: Nordsjælland (med 54 pct.), København (med 49 pct.) og Østjylland (med også 49 pct.). De to politikredse med mindst fald er Syd- og Sønderjylland (med 19 pct. fald) og Midt- og Vestjylland (22 pct.).<sup>14</sup> Vurderet i forhold til 2006 er mindskningen størst i København (56 pct.) og mindst i Midt- og Vestjylland (33 pct.). Overordnet er udviklingen i politikredsene mere ensartet fra 2006 til 2012 end i hele perioden.

Som for kommunerne vises på de følgende sider udviklingen i de enkelte politikredse med to figurer og én tabel:

- 'Politikredsfigur 1' viser udviklingen i det absolutte antal mistanker/sigtelser vedrørende aldersgruppen 10-14 år og aldersgruppen 15-17 år fra 2001-2012.
- 'Politikredsfigur 2' viser samme udvikling, men pr. 1000 i aldersgruppen og med indekstal (2001=100).
- 'Politikredstabel 1' viser det antal personer og det antal forhold, der ligger bag figurerne.

I bilagstabel 1 er der for samtlige politikredse vist, hvor stor en andel af henholdsvis 10-14-årige og 15-17-årige, der i 2012 blev registreret for kriminalitet.

<sup>14</sup> Bornholms Politikreds indgår ikke i figuren.

## 8.1 Københavns Politi

Politikredsfigur 1. Udviklingen i antal mistanker og sigtelser mod børn og unge under 18 år fordelt efter aldersgruppe, 2001-2012.

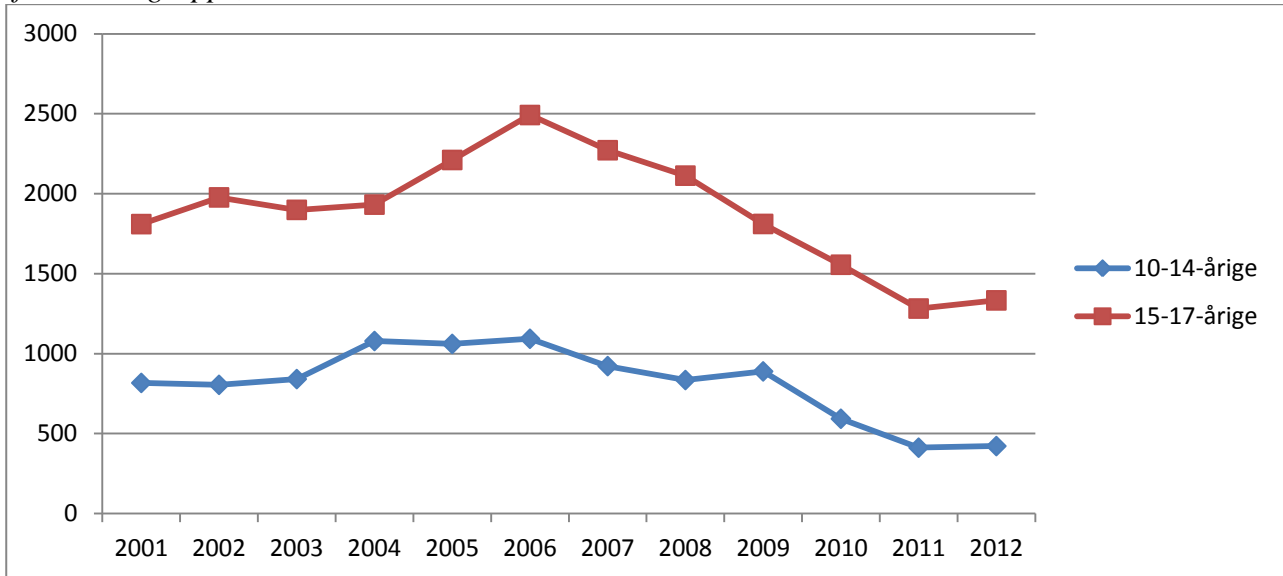

Politikredsfigur 2. Udviklingen i antal mistanker og sigtelser mod børn og unge under 18 år pr. 1000 i aldersgruppen fordelt efter aldersgruppe, 2001-2012. Indeks 2001=100.

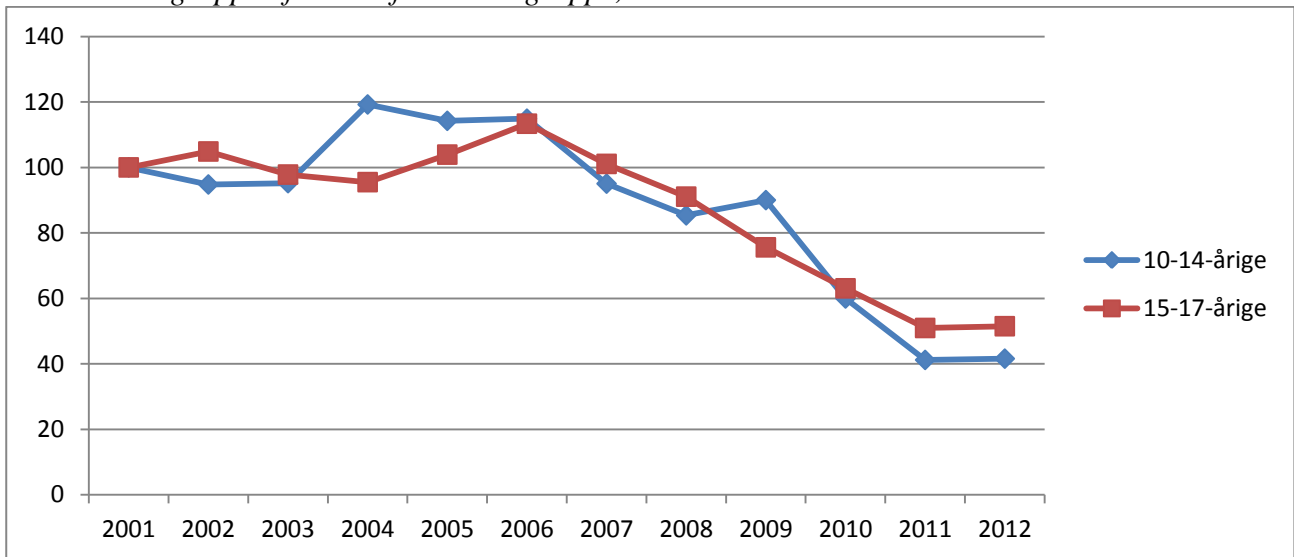

Politikredstabel 1. Antal mistænkte/sigtede personer og antal forhold fordelt efter aldersgruppe, 2001-2012.

|             |          | 2001 | 2002 | 2003 | 2004 | 2005 | 2006 | 2007 | 2008 | 2009 | 2010 | 2011 | 2012 |
|-------------|----------|------|------|------|------|------|------|------|------|------|------|------|------|
| 10-14-årige | Personer | 500  | 411  | 497  | 628  | 598  | 568  | 540  | 508  | 484  | 379  | 276  | 230  |
|             | Forhold  | 817  | 805  | 841  | 1079 | 1061 | 1093 | 922  | 835  | 889  | 593  | 412  | 422  |
| 15-17-årige | Personer | 809  | 784  | 824  | 886  | 981  | 999  | 1001 | 936  | 846  | 736  | 576  | 582  |
|             | Forhold  | 1810 | 1977 | 1899 | 1932 | 2211 | 2492 | 2272 | 2113 | 1811 | 1556 | 1282 | 1333 |

## 8.2 Nordsjællands Politi

Politikredsfigur 1. Udviklingen i antal mistanker og sigtelser mod børn og unge under 18 år fordelt efter aldersgruppe, 2001-2012.

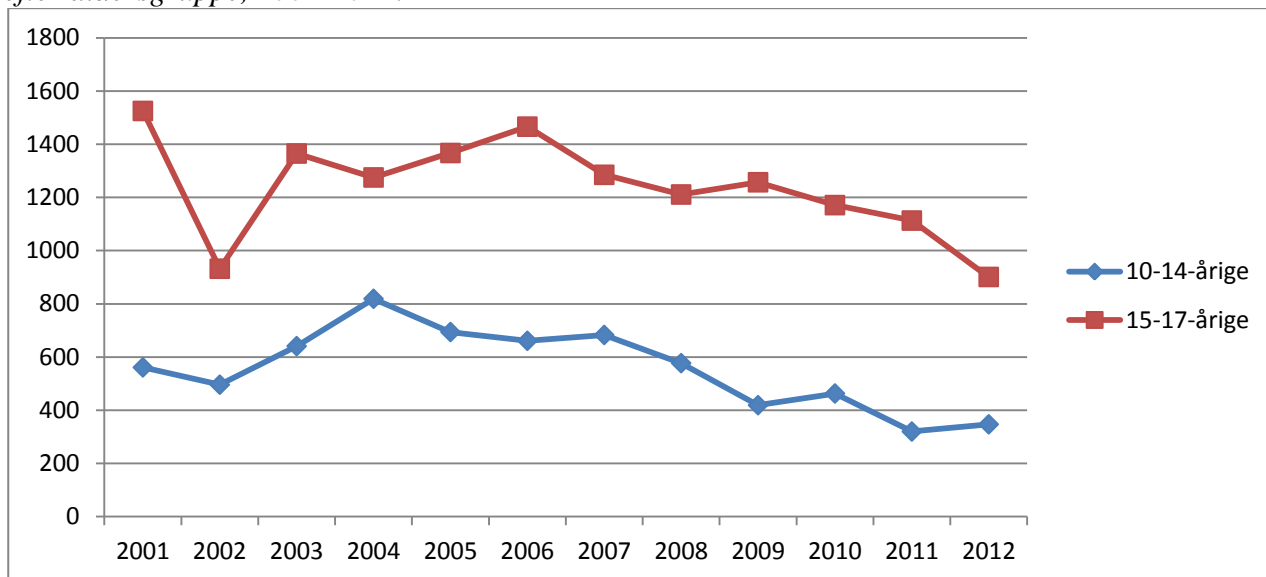

Politikredsfigur 2. Udviklingen i antal mistanker og sigtelser mod børn og unge under 18 år pr. 1000 i aldersgruppen fordelt efter aldersgruppe, 2001-2012. Indeks 2001=100.

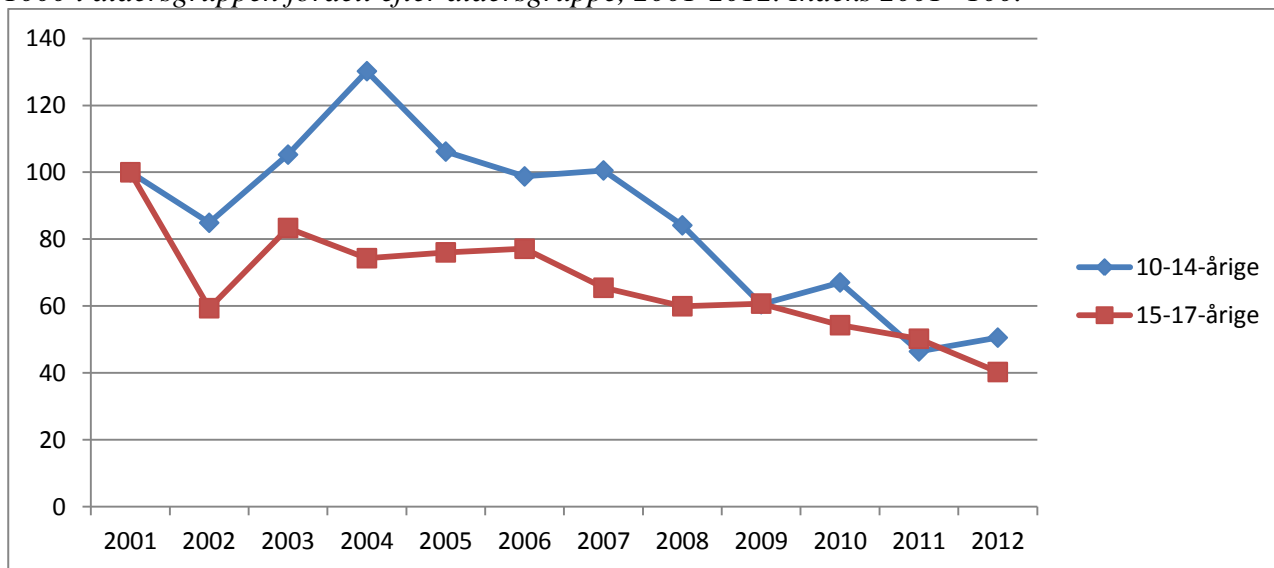

Politikredstabel 1. Antal mistænkte/sigtede personer og antal forhold fordelt efter aldersgruppe, 2001-2012.

|             |          | 2001 | 2002 | 2003 | 2004 | 2005 | 2006 | 2007 | 2008 | 2009 | 2010 | 2011 | 2012 |
|-------------|----------|------|------|------|------|------|------|------|------|------|------|------|------|
| 10-14-årige | Personer | 321  | 317  | 290  | 398  | 366  | 362  | 393  | 336  | 254  | 269  | 177  | 191  |
|             | Forhold  | 561  | 496  | 641  | 819  | 694  | 661  | 683  | 577  | 419  | 463  | 320  | 347  |
| 15-17-årige | Personer | 551  | 458  | 586  | 611  | 666  | 711  | 602  | 598  | 602  | 553  | 483  | 458  |
|             | Forhold  | 1525 | 932  | 1365 | 1275 | 1367 | 1466 | 1285 | 1211 | 1257 | 1171 | 1113 | 901  |

### 8.3 Københavns Vestegns Politi

Politikredsfigur 1. Udviklingen i antal mistanker og sigtelser mod børn og unge under 18 år fordelt efter aldersgruppe, 2001-2012.

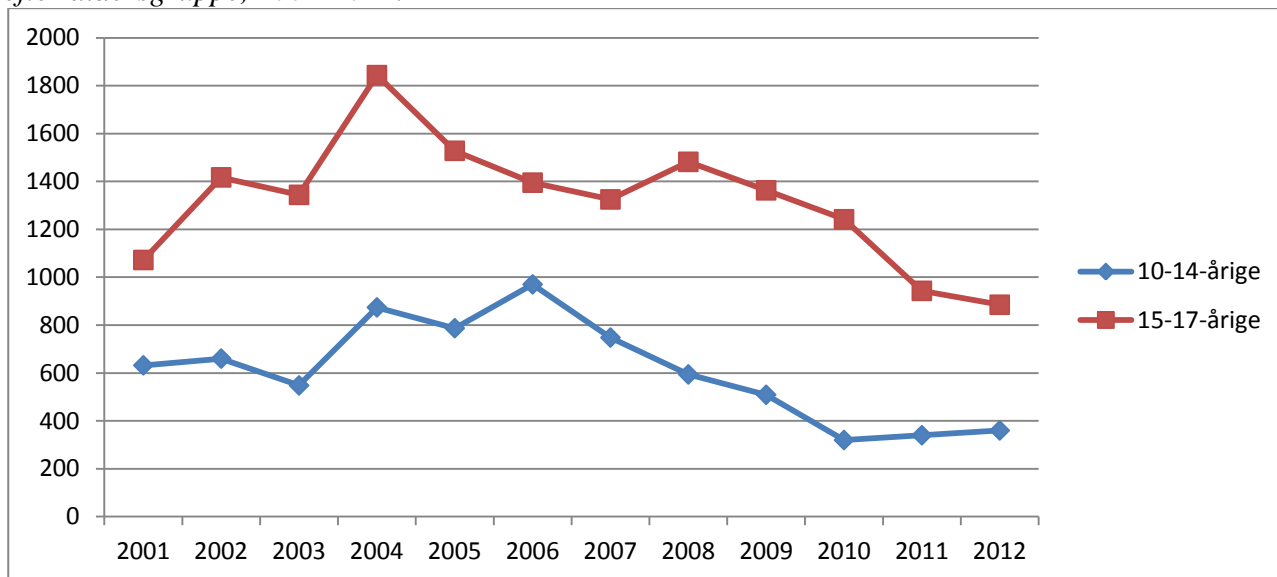

Politikredsfigur 2. Udviklingen i antal mistanker og sigtelser mod børn og unge under 18 år pr. 1000 i aldersgruppen fordelt efter aldersgruppe, 2001-2012. Indeks 2001=100.

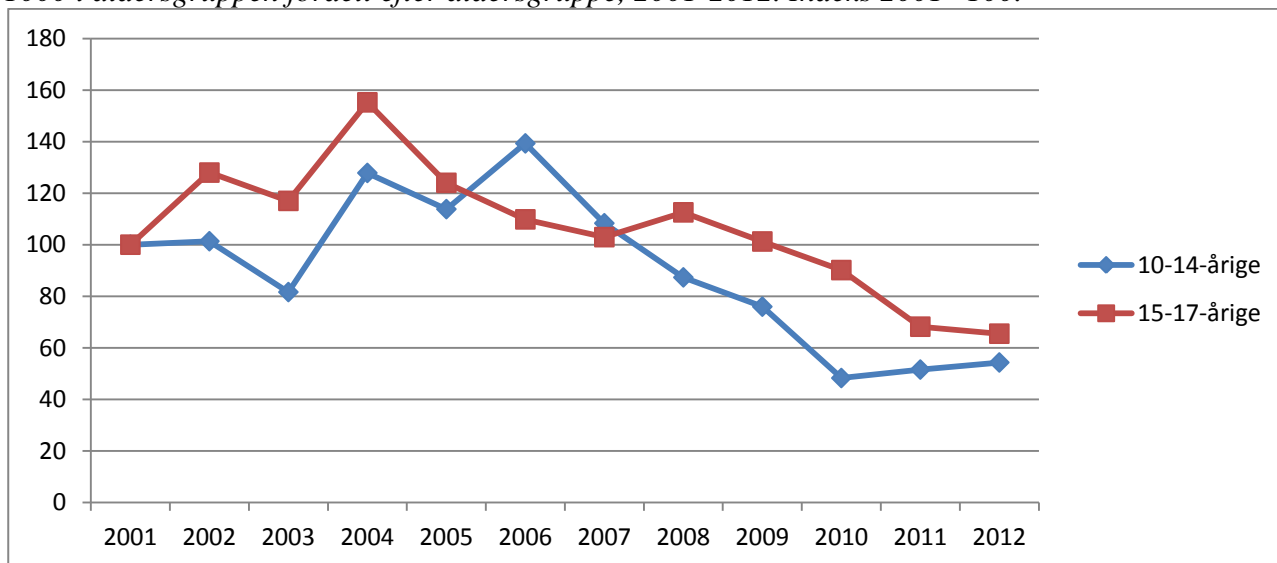

Politikredstabel 1. Antal mistænkte/sigtede personer og antal forhold fordelt efter aldersgruppe, 2001-2012.

|             |          | 2001 | 2002 | 2003 | 2004 | 2005 | 2006 | 2007 | 2008 | 2009 | 2010 | 2011 | 2012 |
|-------------|----------|------|------|------|------|------|------|------|------|------|------|------|------|
| 10-14-årige | Personer | 375  | 318  | 340  | 524  | 481  | 455  | 417  | 353  | 302  | 217  | 210  | 219  |
|             | Forhold  | 632  | 660  | 548  | 874  | 787  | 970  | 748  | 594  | 509  | 320  | 340  | 360  |
| 15-17-årige | Personer | 540  | 586  | 609  | 703  | 681  | 627  | 645  | 634  | 611  | 619  | 472  | 456  |
|             | Forhold  | 1072 | 1417 | 1344 | 1844 | 1528 | 1395 | 1325 | 1482 | 1363 | 1242 | 943  | 885  |

## 8.4 Midt- og Vestsjællands Politi

Politikredsfigur 1. Udviklingen i antal mistanker og sigtelser mod børn og unge under 18 år fordelt efter aldersgruppe, 2001-2012.

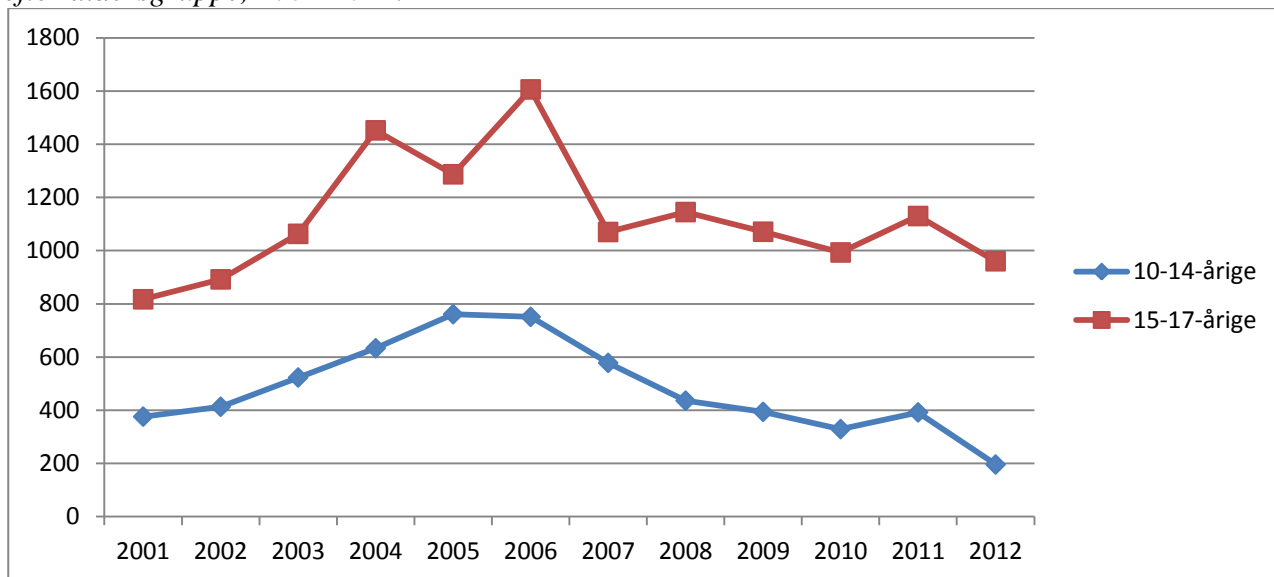

Politikredsfigur 2. Udviklingen i antal mistanker og sigtelser mod børn og unge under 18 år pr. 1000 i aldersgruppen fordelt efter aldersgruppe, 2001-2012. Indeks 2001=100.

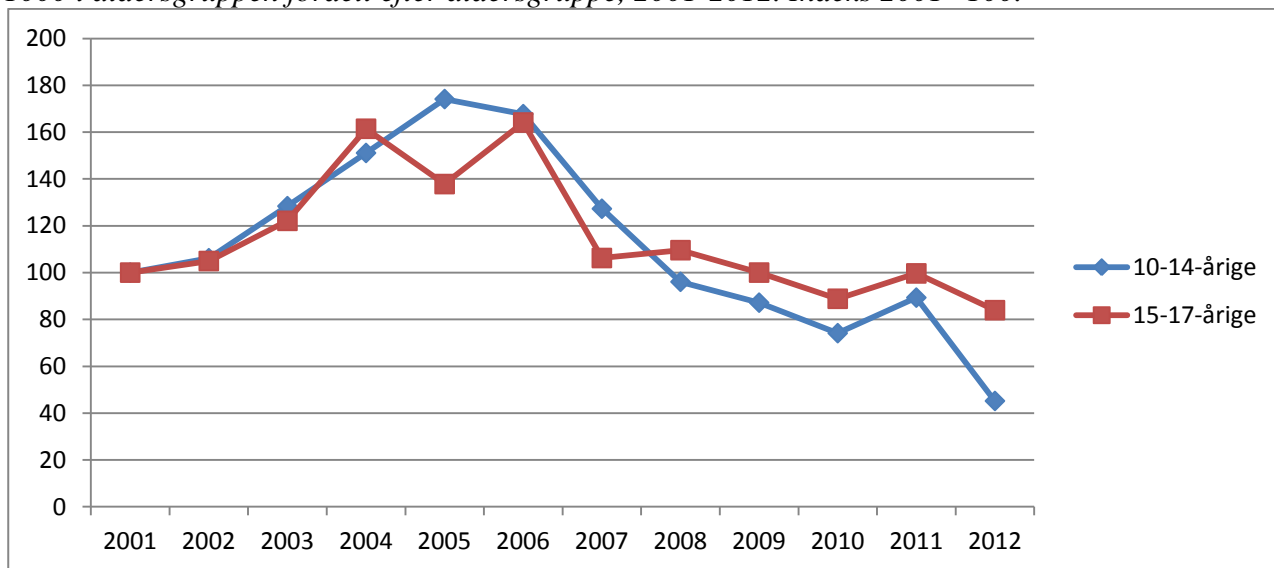

Politikredstabel 1. Antal mistænkte/sigtede personer og antal forhold fordelt efter aldersgruppe, 2001-2012.

|             |          | 2001 | 2002 | 2003 | 2004 | 2005 | 2006 | 2007 | 2008 | 2009 | 2010 | 2011 | 2012 |
|-------------|----------|------|------|------|------|------|------|------|------|------|------|------|------|
| 10-14-årige | Personer | 259  | 259  | 269  | 388  | 423  | 429  | 318  | 288  | 264  | 228  | 224  | 123  |
|             | Forhold  | 376  | 413  | 523  | 633  | 761  | 751  | 578  | 436  | 394  | 329  | 392  | 196  |
| 15-17-årige | Personer | 403  | 436  | 469  | 597  | 591  | 635  | 548  | 538  | 555  | 513  | 470  | 437  |
|             | Forhold  | 817  | 892  | 1063 | 1452 | 1287 | 1606 | 1070 | 1145 | 1071 | 993  | 1130 | 960  |



## 8.5 Sydsjællands og Lolland-Falsters Politi

Politikredsfigur 1. Udviklingen i antal mistanker og sigtelser mod børn og unge under 18 år fordelt efter aldersgruppe, 2001-2012.

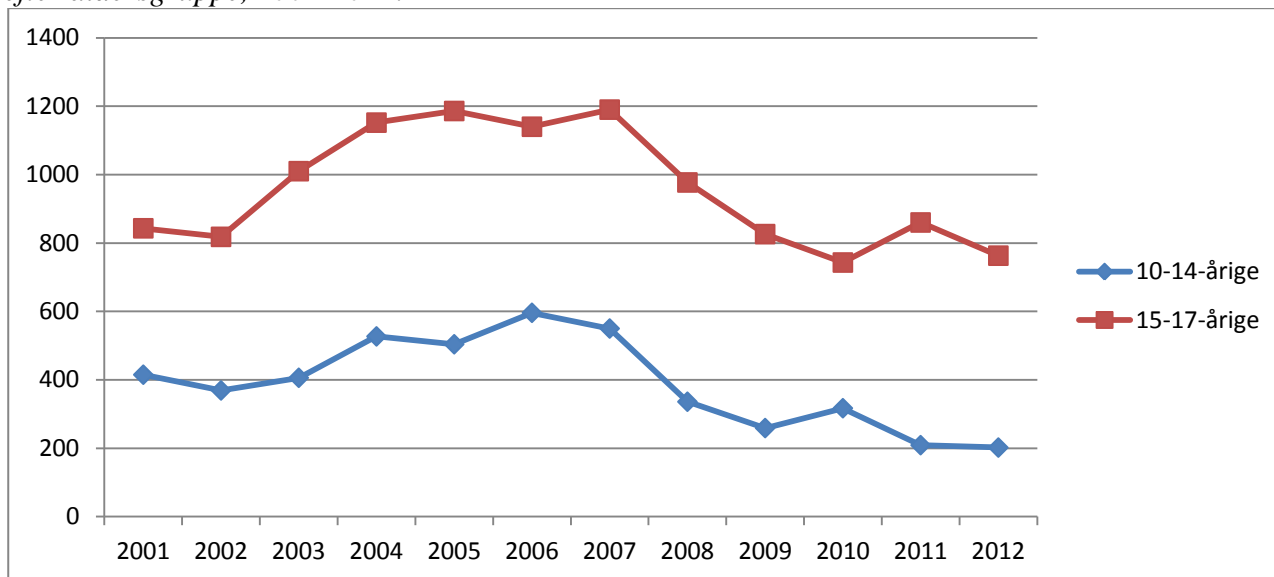

Politikredsfigur 2. Udviklingen i antal mistanker og sigtelser mod børn og unge under 18 år pr. 1000 i aldersgruppen fordelt efter aldersgruppe, 2001-2012. Indeks 2001=100.

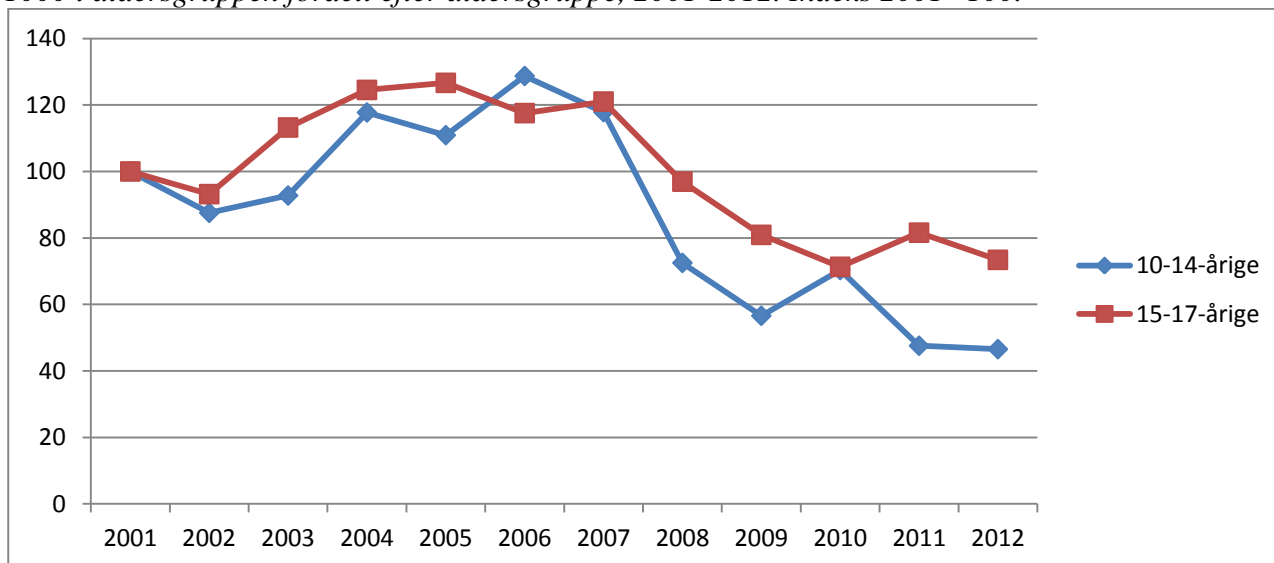

Politikredstabel 1. Antal mistænkte/sigtede personer og antal forhold fordelt efter aldersgruppe, 2001-2012.

|             |          | 2001 | 2002 | 2003 | 2004 | 2005 | 2006 | 2007 | 2008 | 2009 | 2010 | 2011 | 2012 |
|-------------|----------|------|------|------|------|------|------|------|------|------|------|------|------|
| 10-14-årige | Personer | 211  | 230  | 259  | 313  | 309  | 319  | 320  | 216  | 169  | 211  | 137  | 118  |
|             | Forhold  | 415  | 369  | 406  | 527  | 504  | 596  | 550  | 336  | 259  | 317  | 209  | 202  |
| 15-17-årige | Personer | 408  | 385  | 461  | 524  | 516  | 566  | 549  | 470  | 432  | 391  | 374  | 353  |
|             | Forhold  | 843  | 818  | 1010 | 1152 | 1186 | 1140 | 1190 | 977  | 826  | 743  | 860  | 763  |

## 8.6 Bornholms Politi

Politikredsfigur 1. Udviklingen i antal mistanker og sigtelser mod børn og unge under 18 år fordelt efter aldersgruppe, 2001-2012.

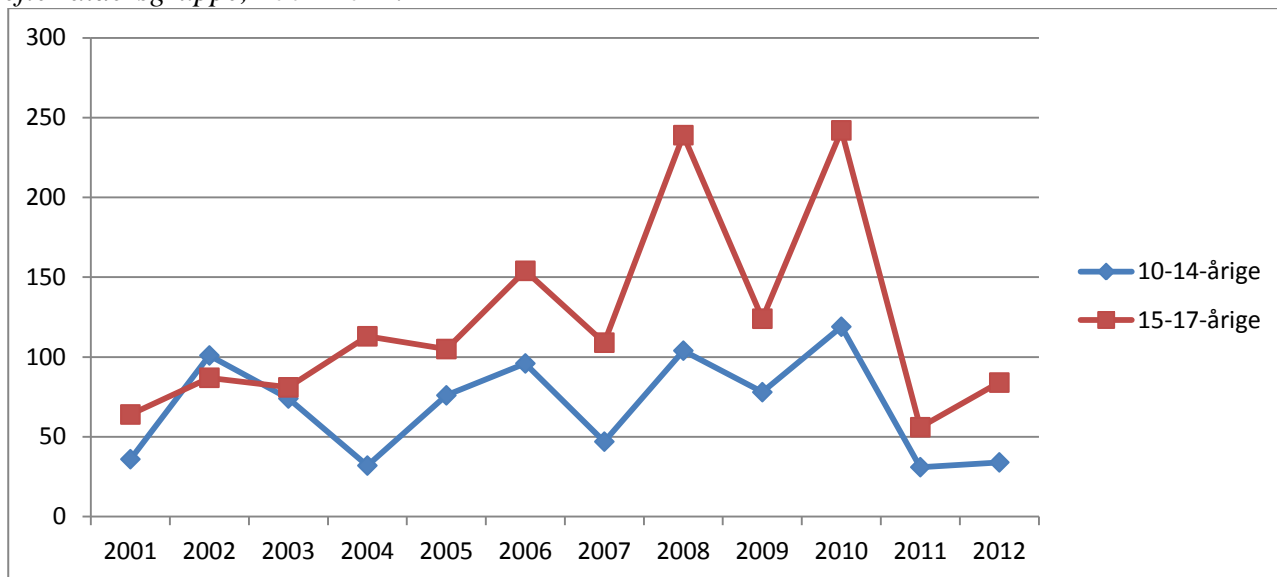

Politikredsfigur 2. Udviklingen i antal mistanker og sigtelser mod børn og unge under 18 år pr. 1000 i aldersgruppen fordelt efter aldersgruppe, 2001-2012. Indeks 2001=100.

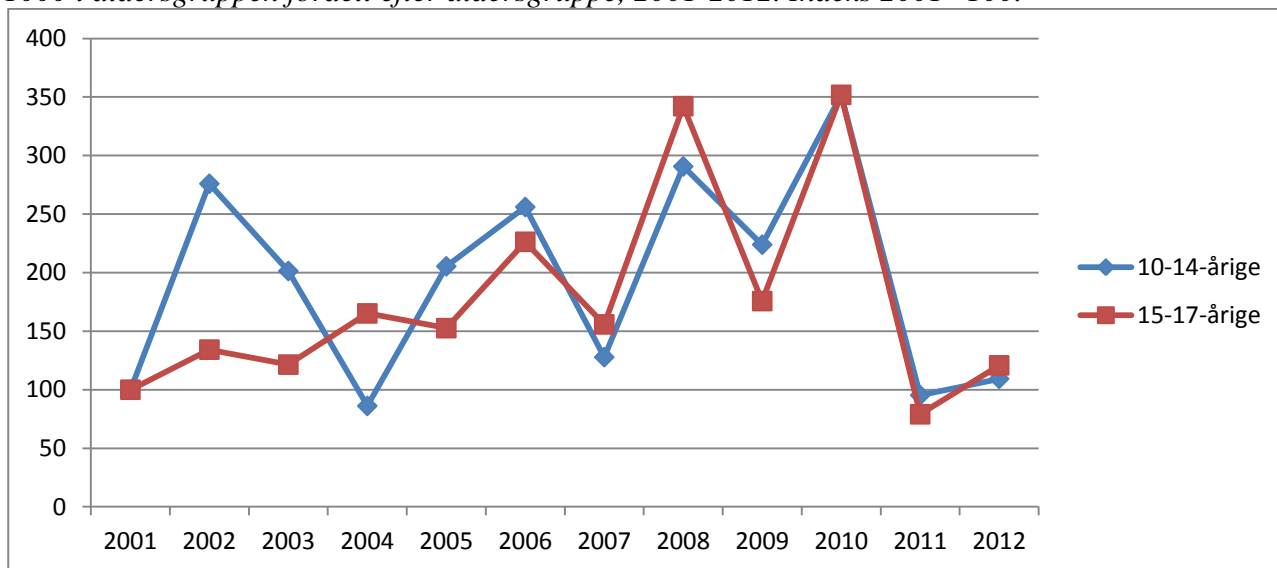

Politikredstabel 1. Antal mistænkte/sigtede personer og antal forhold fordelt efter aldersgruppe, 2001-2012.

|             |          | 2001 | 2002 | 2003 | 2004 | 2005 | 2006 | 2007 | 2008 | 2009 | 2010 | 2011 | 2012 |
|-------------|----------|------|------|------|------|------|------|------|------|------|------|------|------|
| 10-14-årige | Personer | 23   | 42   | 44   | 21   | 40   | 51   | 35   | 43   | 24   | 26   | 19   | 17   |
|             | Forhold  | 36   | 101  | 74   | 32   | 76   | 96   | 47   | 104  | 78   | 119  | 31   | 34   |
| 15-17-årige | Personer | 33   | 38   | 43   | 52   | 52   | 75   | 47   | 74   | 58   | 59   | 24   | 36   |
|             | Forhold  | 64   | 87   | 81   | 113  | 105  | 154  | 109  | 239  | 124  | 242  | 56   | 84   |

## 8.7 Fyns Politi

Politikredsfigur 1. Udviklingen i antal mistanker og sigtelser mod børn og unge under 18 år fordelt efter aldersgruppe, 2001-2012.

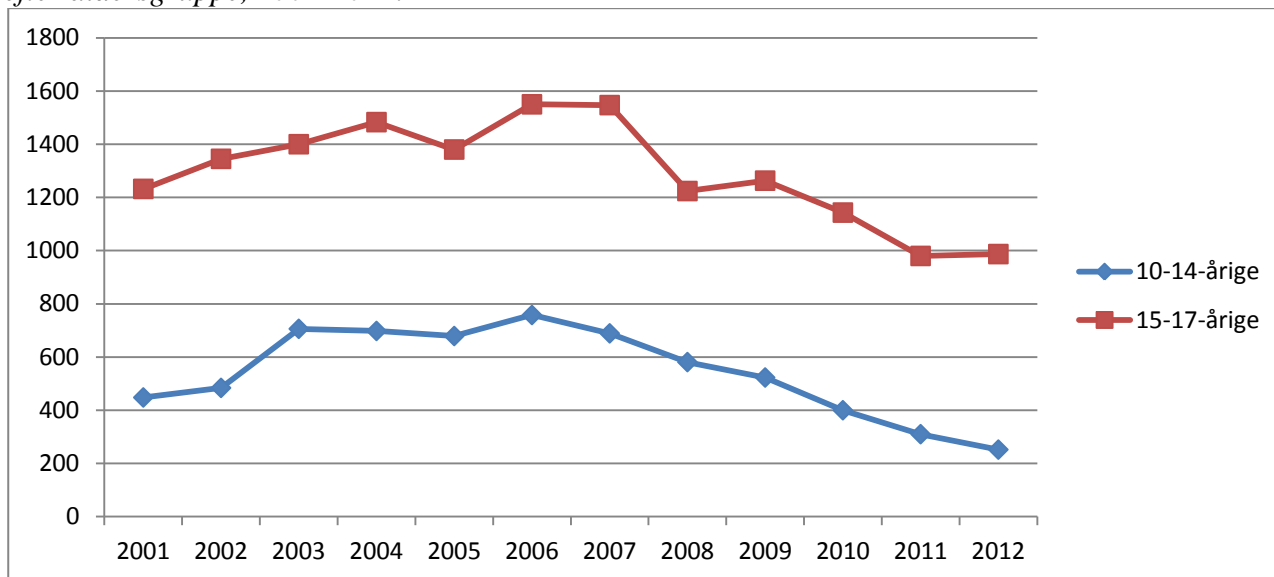

Politikredsfigur 2. Udviklingen i antal mistanker og sigtelser mod børn og unge under 18 år pr. 1000 i aldersgruppen fordelt efter aldersgruppe, 2001-2012. Indeks 2001=100.

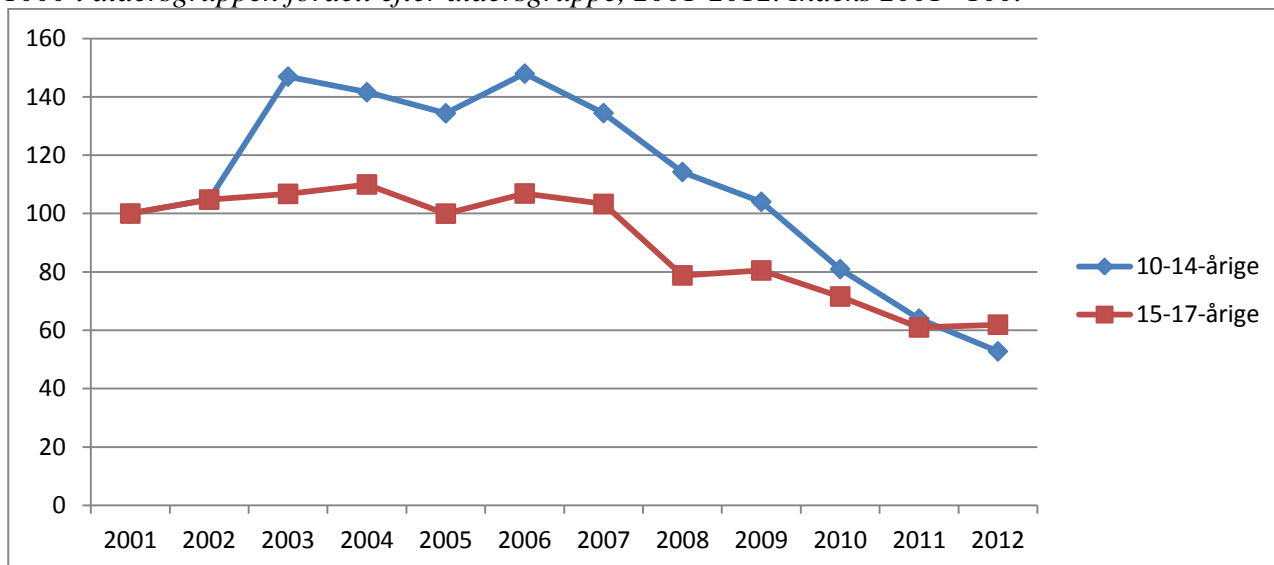

Politikredstabel 1. Antal mistænkte/sigtede personer og antal forhold fordelt efter aldersgruppe, 2001-2012.

|             |          | 2001 | 2002 | 2003 | 2004 | 2005 | 2006 | 2007 | 2008 | 2009 | 2010 | 2011 | 2012 |
|-------------|----------|------|------|------|------|------|------|------|------|------|------|------|------|
| 10-14-årige | Personer | 262  | 295  | 390  | 377  | 384  | 402  | 384  | 311  | 285  | 244  | 170  | 126  |
|             | Forhold  | 448  | 484  | 706  | 698  | 679  | 758  | 689  | 581  | 523  | 400  | 310  | 252  |
| 15-17-årige | Personer | 572  | 547  | 568  | 632  | 628  | 732  | 674  | 590  | 573  | 553  | 456  | 436  |
|             | Forhold  | 1232 | 1345 | 1400 | 1483 | 1380 | 1550 | 1547 | 1224 | 1263 | 1143 | 980  | 987  |

## 8.8 Syd- og Sønderjyllands Politi

Politikredsfigur 1. Udviklingen i antal mistanker og sigtelser mod børn og unge under 18 år fordelt efter aldersgruppe, 2001-2012.

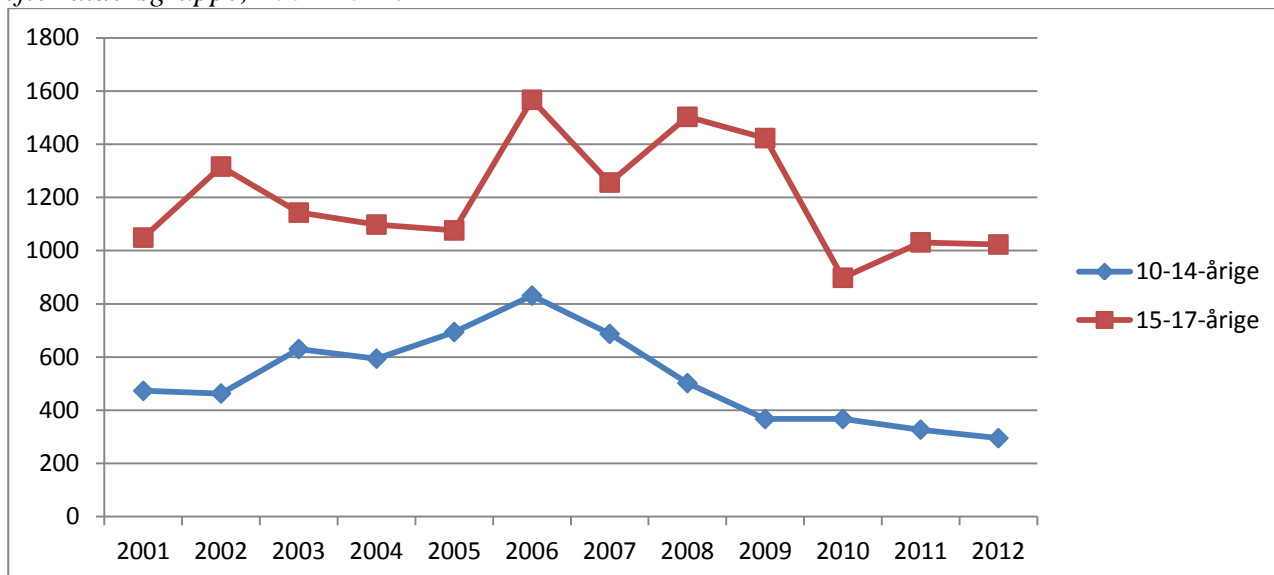

Politikredsfigur 2. Udviklingen i antal mistanker og sigtelser mod børn og unge under 18 år pr. 1000 i aldersgruppen fordelt efter aldersgruppe, 2001-2012. Indeks 2001=100.

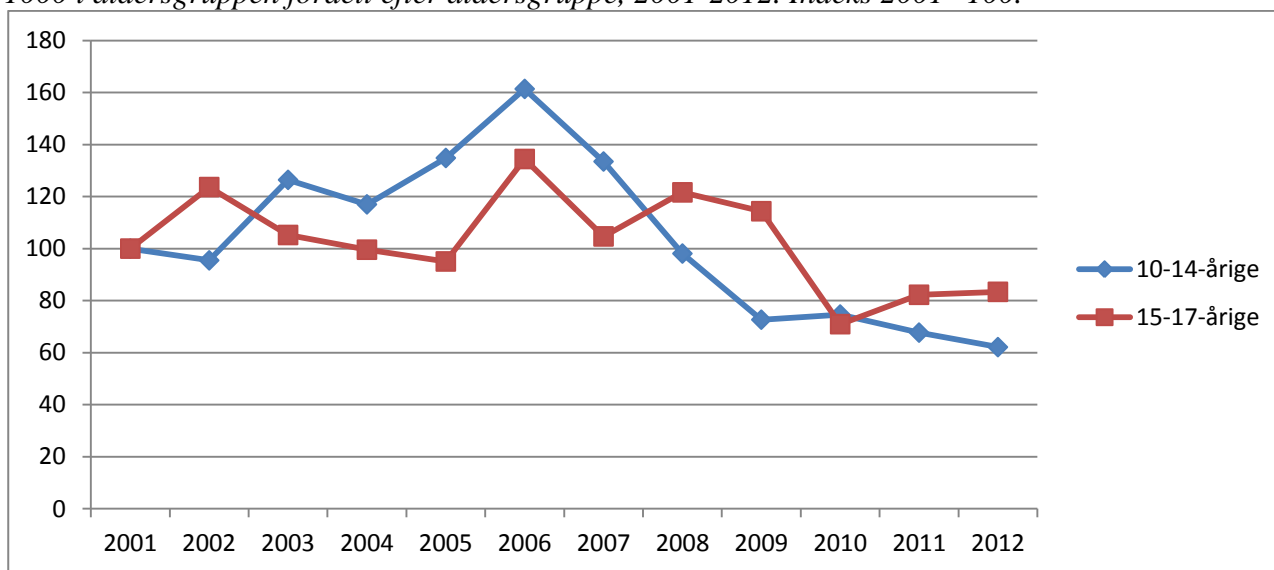

Politikredstabel 1. Antal mistænkte/sigtede personer og antal forhold fordelt efter aldersgruppe, 2001-2012.

|             |          | 2001 | 2002 | 2003 | 2004 | 2005 | 2006 | 2007 | 2008 | 2009 | 2010 | 2011 | 2012 |
|-------------|----------|------|------|------|------|------|------|------|------|------|------|------|------|
| 10-14-årige | Personer | 250  | 243  | 311  | 306  | 353  | 378  | 293  | 269  | 216  | 180  | 207  | 169  |
|             | Forhold  | 473  | 463  | 630  | 594  | 694  | 831  | 687  | 502  | 367  | 367  | 327  | 295  |
| 15-17-årige | Personer | 476  | 463  | 492  | 547  | 556  | 627  | 603  | 573  | 595  | 480  | 434  | 455  |
|             | Forhold  | 1049 | 1316 | 1143 | 1098 | 1076 | 1567 | 1256 | 1503 | 1423 | 898  | 1031 | 1023 |

## 8.9 Sydøstjyllands Politi

Politikredsfigur 1. Udviklingen i antal mistanker og sigtelser mod børn og unge under 18 år fordelt efter aldersgruppe, 2001-2012.

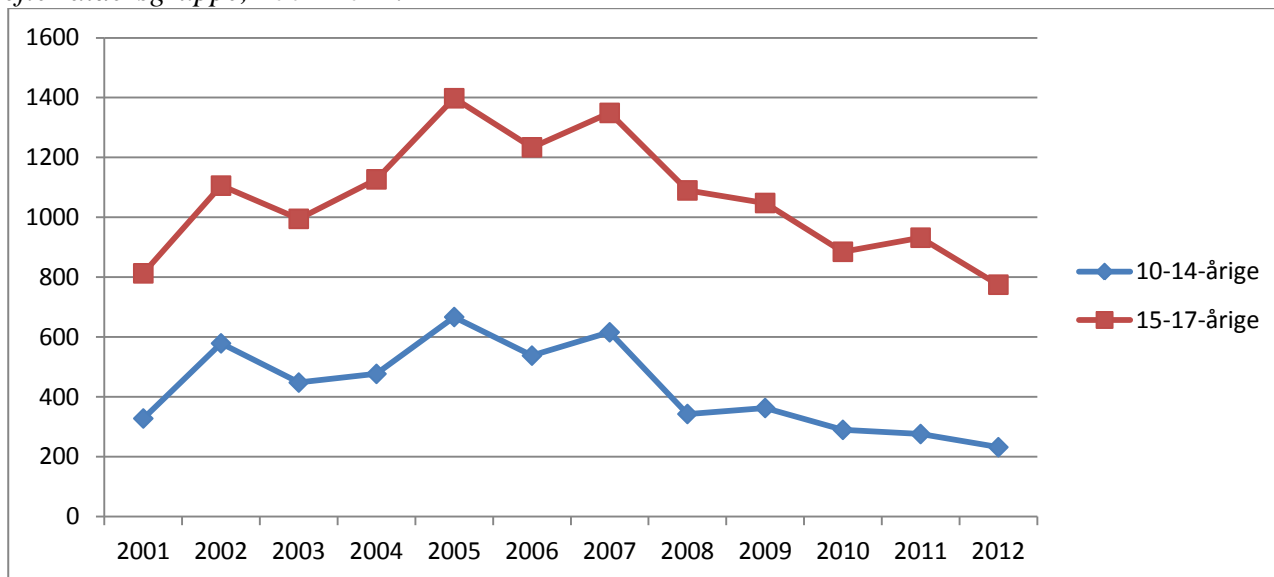

Politikredsfigur 2. Udviklingen i antal mistanker og sigtelser mod børn og unge under 18 år pr. 1000 i aldersgruppen fordelt efter aldersgruppe, 2001-2012. Indeks 2001=100.

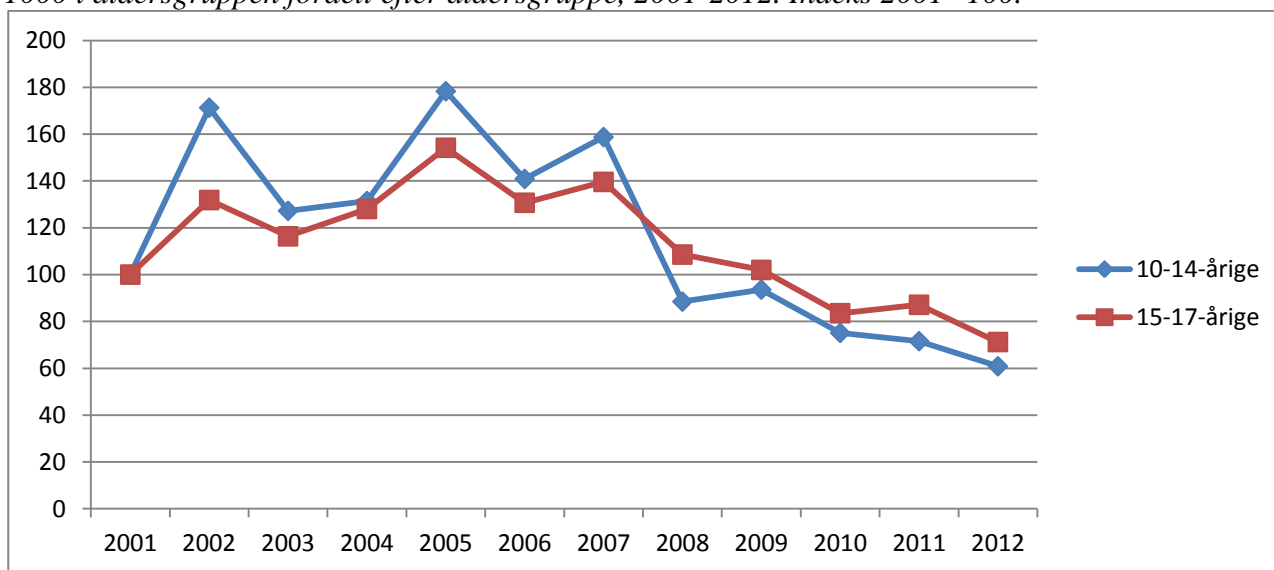

Politikredstabel 1. Antal mistænkte/sigtede personer og antal forhold fordelt efter aldersgruppe, 2001-2012.

|             |          | 2001 | 2002 | 2003 | 2004 | 2005 | 2006 | 2007 | 2008 | 2009 | 2010 | 2011 | 2012 |
|-------------|----------|------|------|------|------|------|------|------|------|------|------|------|------|
| 10-14-årige | Personer | 201  | 235  | 247  | 288  | 307  | 288  | 319  | 248  | 227  | 196  | 144  | 144  |
|             | Forhold  | 328  | 579  | 448  | 477  | 667  | 538  | 616  | 343  | 363  | 290  | 276  | 232  |
| 15-17-årige | Personer | 405  | 447  | 441  | 486  | 555  | 535  | 555  | 484  | 487  | 407  | 352  | 347  |
|             | Forhold  | 813  | 1106 | 995  | 1127 | 1398 | 1234 | 1349 | 1090 | 1048 | 885  | 932  | 775  |

## 8.10 Midt- og Vestjyllands Politi

Politikredsfigur 1. Udviklingen i antal mistanker og sigtelser mod børn og unge under 18 år fordelt efter aldersgruppe, 2001-2012.

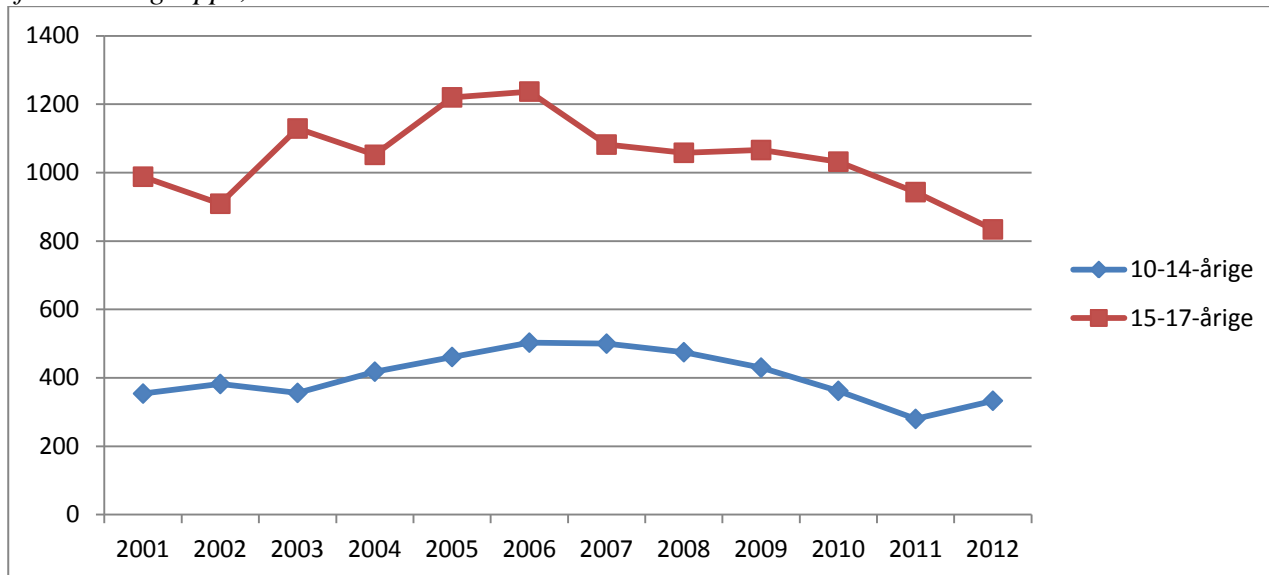

Politikredsfigur 2. Udviklingen i antal mistanker og sigtelser mod børn og unge under 18 år pr. 1000 i aldersgruppen fordelt efter aldersgruppe, 2001-2012. Indeks 2001=100.

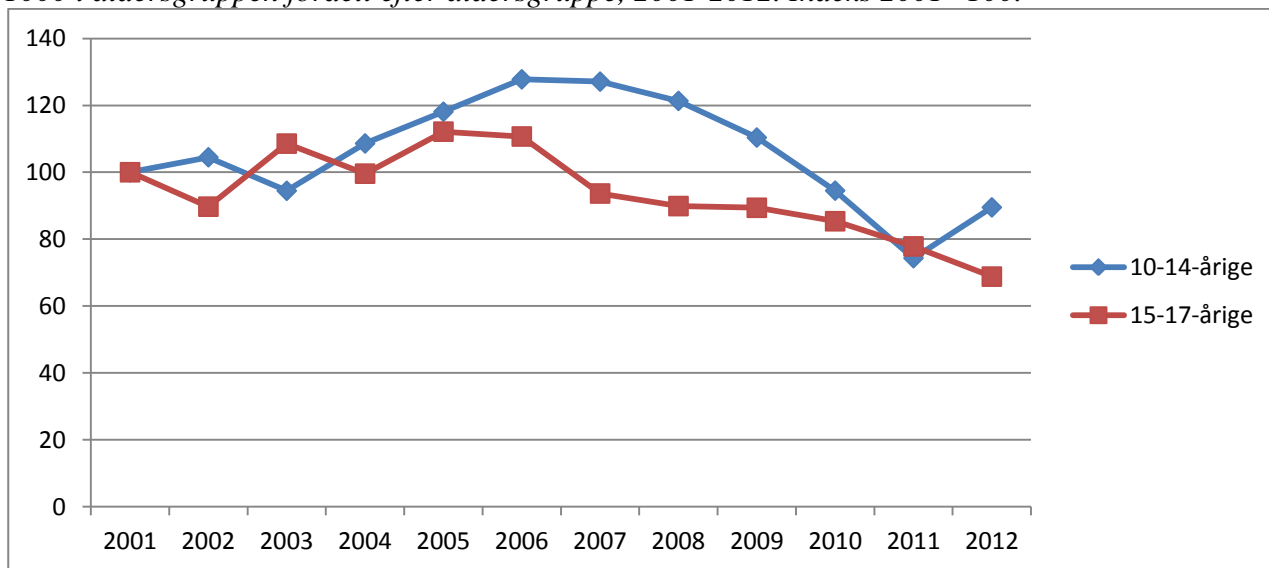

Politikredstabel 1. Antal mistænkte/sigtede personer og antal forhold fordelt efter aldersgruppe, 2001-2012.

|             |          | 2001 | 2002 | 2003 | 2004 | 2005 | 2006 | 2007 | 2008 | 2009 | 2010 | 2011 | 2012 |
|-------------|----------|------|------|------|------|------|------|------|------|------|------|------|------|
| 10-14-årige | Personer | 216  | 223  | 233  | 244  | 254  | 255  | 285  | 236  | 207  | 190  | 142  | 157  |
|             | Forhold  | 354  | 382  | 356  | 418  | 461  | 503  | 500  | 475  | 430  | 362  | 280  | 333  |
| 15-17-årige | Personer | 418  | 384  | 486  | 534  | 564  | 561  | 541  | 506  | 487  | 456  | 407  | 400  |
|             | Forhold  | 988  | 909  | 1129 | 1052 | 1220 | 1237 | 1082 | 1058 | 1066 | 1032 | 943  | 834  |

## 8.11 Østjyllands Politi

Politikredsfigur 1. Udviklingen i antal mistanker og sigtelser mod børn og unge under 18 år fordelt efter aldersgruppe, 2001-2012.

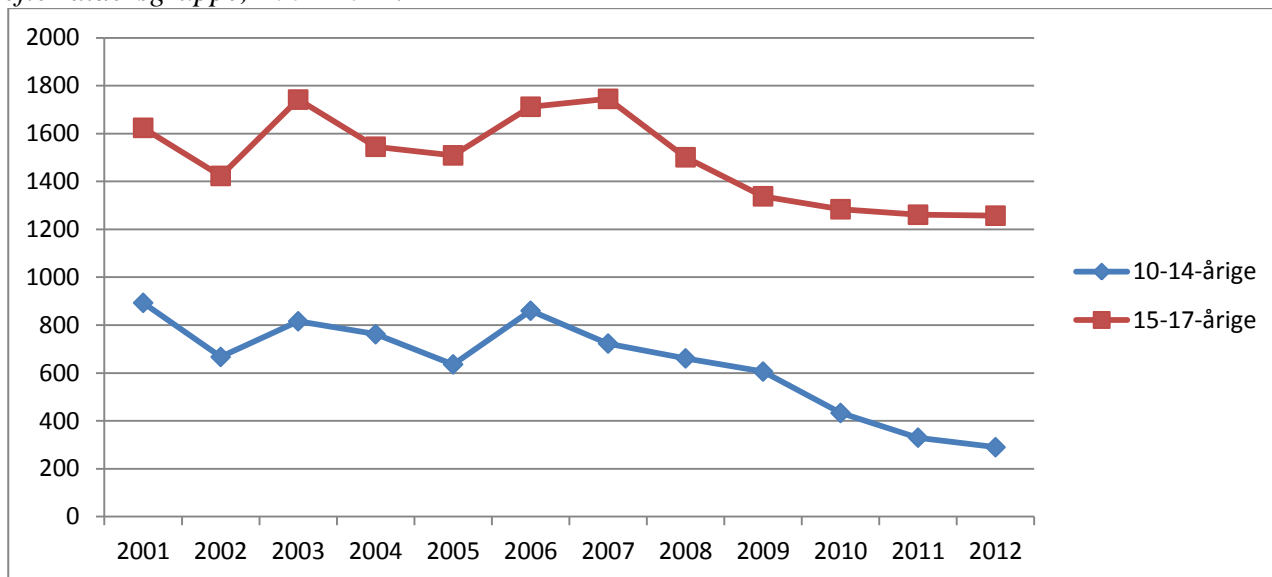

Politikredsfigur 2. Udviklingen i antal mistanker og sigtelser mod børn og unge under 18 år pr. 1000 i aldersgruppen fordelt efter aldersgruppe, 2001-2012. Indeks 2001=100.

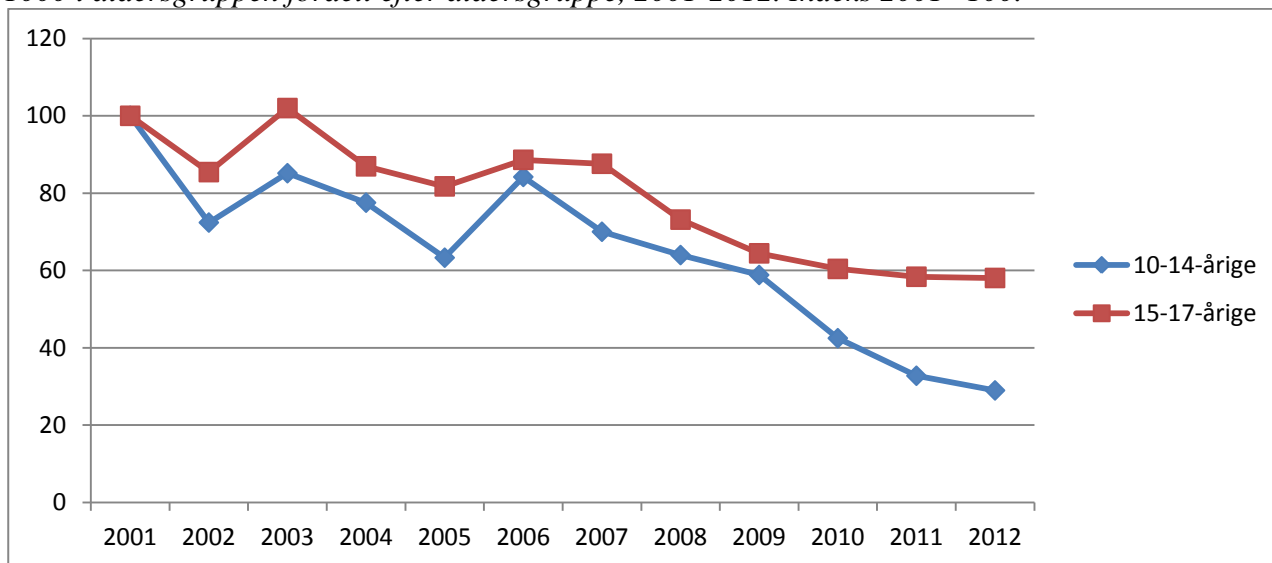

Politikredstabel 1. Antal mistænkte/sigtede personer og antal forhold fordelt efter aldersgruppe, 2001-2012.

|             |          | 2001 | 2002 | 2003 | 2004 | 2005 | 2006 | 2007 | 2008 | 2009 | 2010 | 2011 | 2012 |
|-------------|----------|------|------|------|------|------|------|------|------|------|------|------|------|
| 10-14-årige | Personer | 408  | 344  | 429  | 436  | 366  | 417  | 396  | 392  | 360  | 232  | 196  | 205  |
|             | Forhold  | 893  | 667  | 816  | 762  | 636  | 860  | 723  | 661  | 606  | 433  | 330  | 290  |
| 15-17-årige | Personer | 585  | 555  | 638  | 631  | 676  | 690  | 744  | 662  | 604  | 528  | 475  | 536  |
|             | Forhold  | 1624 | 1423 | 1742 | 1545 | 1509 | 1712 | 1745 | 1501 | 1338 | 1284 | 1261 | 1257 |

## 8.12 Nordjyllands Politi

Politikredsfigur 1. Udviklingen i antal mistanker og sigtelser mod børn og unge under 18 år fordelt efter aldersgruppe, 2001-2012.

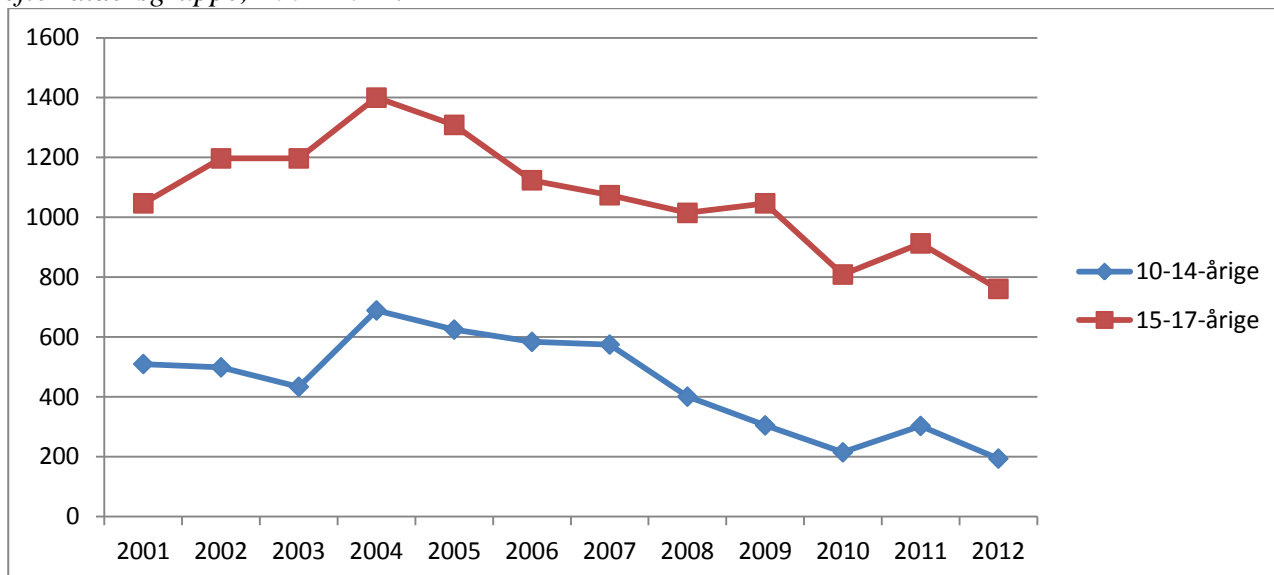

Politikredsfigur 2. Udviklingen i antal mistanker og sigtelser mod børn og unge under 18 år pr. 1000 i aldersgruppen fordelt efter aldersgruppe, 2001-2012. Indeks 2001=100.

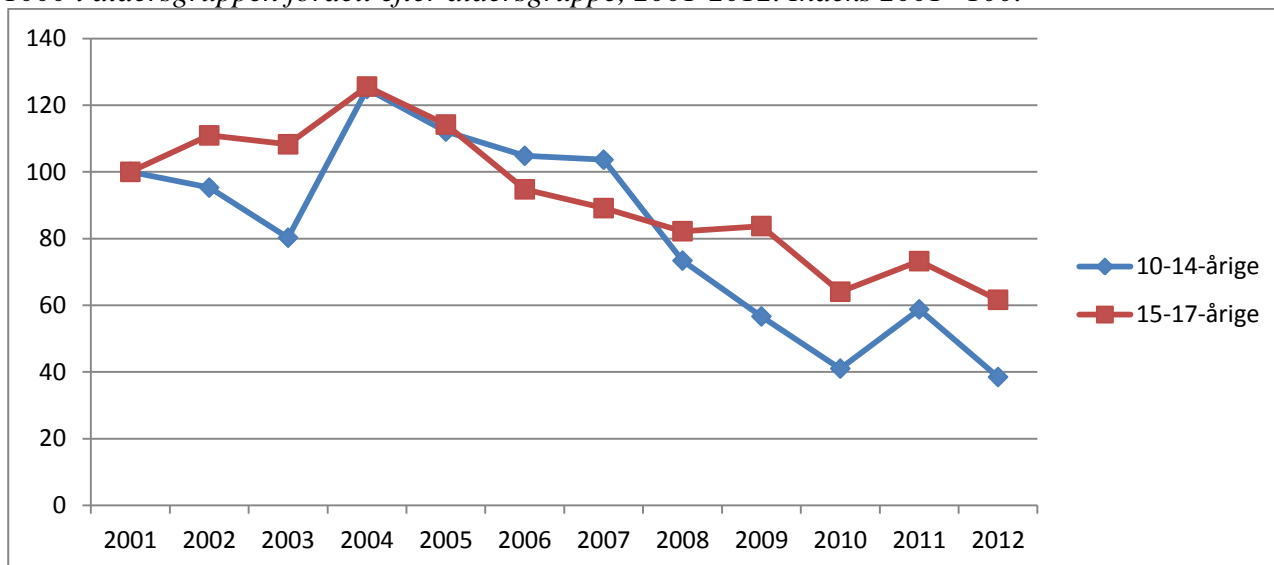

Politikredstabel 1. Antal mistænkte/sigtede personer og antal forhold fordelt efter aldersgruppe, 2001-2012.

|             |          | 2001 | 2002 | 2003 | 2004 | 2005 | 2006 | 2007 | 2008 | 2009 | 2010 | 2011 | 2012 |
|-------------|----------|------|------|------|------|------|------|------|------|------|------|------|------|
| 10-14-årige | Personer | 213  | 240  | 262  | 340  | 331  | 287  | 313  | 224  | 191  | 140  | 154  | 109  |
|             | Forhold  | 510  | 499  | 434  | 689  | 625  | 584  | 575  | 401  | 305  | 215  | 303  | 194  |
| 15-17-årige | Personer | 461  | 484  | 559  | 624  | 600  | 565  | 571  | 499  | 496  | 450  | 419  | 368  |
|             | Forhold  | 1047 | 1197 | 1197 | 1400 | 1309 | 1124 | 1074 | 1015 | 1047 | 809  | 913  | 761  |



## 9. Bilagstabeller

Udviklingen i den registrerede børne- og ungdomskriminalitet i de enkelte kommuner viser ikke, i hvilken udstrækning der er forskelle mellem kommunerne med hensyn til andelen af kommunens børn og unge i de to aldersgrupper, som har været mistænkt eller sigtet for overtrædelse af straffeloven. Det er dog muligt at foretage den beregning på baggrund af de tal, der indgår i kommunetabel 1. Nedenfor i bilagstabel 1 er der for året 2012 angivet, hvor stor andelen af mistænkte/sigtede er i de enkelte kommuner. Beregningen er baseret på antal forhold og ikke antal individer og viser dermed primært kriminalitetsniveauet – målt ved den registrerede kriminalitet – blandt børn og unge i de enkelte kommuner.

*Bilagstabel 1. Andel mistænkte/sigtede pr. 1000 i de to aldersgrupper fordelt efter kommune, 2012.*

| Kommuner       | 10-14-årige | 15-17-årige |
|----------------|-------------|-------------|
| København      | 0,8 %       | 3,9 %       |
| Frederiksberg  | 0,6 %       | 2,2 %       |
| Dragør         | 0,3 %       | 0,9 %       |
| Tårnby         | 1,1 %       | 1,9 %       |
| Albertslund    | 1,1 %       | 4,1 %       |
| Ballerup       | 0,5 %       | 3,1 %       |
| Brøndby        | 1,5 %       | 3,6 %       |
| Gentofte       | 0,2 %       | 1,2 %       |
| Gladsaxe       | 0,5 %       | 1,6 %       |
| Glostrup       | 0,9 %       | 2,4 %       |
| Herlev         | 1,0 %       | 3,5 %       |
| Hvidovre       | 0,9 %       | 3,5 %       |
| Høje-Taastrup  | 0,9 %       | 2,4 %       |
| Ishøj          | 1,5 %       | 5,1 %       |
| Lyngby-Tårnbæk | 0,2 %       | 1,4 %       |
| Rødovre        | 1,3 %       | 3,2 %       |
| Vallensbæk     | 0,4 %       | 1,9 %       |
| Allerød        | 0,6 %       | 2,0 %       |
| Egedal         | 0,2 %       | 1,0 %       |
| Fredensborg    | 0,5 %       | 1,7 %       |
| Frederikssund  | 0,6 %       | 2,2 %       |
| Furesø         | 0,2 %       | 1,4 %       |
| Gribskov       | 0,6 %       | 2,2 %       |
| Halsnæs        | 0,9 %       | 3,2 %       |
| Helsingør      | 1,0 %       | 3,1 %       |
| Hillerød       | 0,7 %       | 1,8 %       |
| Hørsholm       | 0,3 %       | 3,2 %       |
| Rudersdal      | 0,2 %       | 1,3 %       |
| Bornholm       | 0,7 %       | 2,1 %       |
| Greve          | 0,7 %       | 2,4 %       |
| Køge           | 0,6 %       | 2,3 %       |

|                 |       |       |
|-----------------|-------|-------|
| Lejre           | 0,1 % | 1,6 % |
| Roskilde        | 0,2 % | 2,3 % |
| Solrød          | 0,1 % | 1,1 % |
| Faxe            | 0,5 % | 2,9 % |
| Guldborgsund    | 0,3 % | 2,4 % |
| Holbæk          | 0,4 % | 2,9 % |
| Kalundborg      | 0,5 % | 1,9 % |
| Lolland         | 0,9 % | 3,1 % |
| Næstved         | 0,5 % | 2,2 % |
| Odsherred       | 0,8 % | 3,8 % |
| Ringsted        | 0,5 % | 2,1 % |
| Slagelse        | 0,5 % | 2,1 % |
| Sorø            | 0,7 % | 1,9 % |
| Stevns          | 0,2 % | 1,4 % |
| Vordingborg     | 0,4 % | 2,1 % |
| Assens          | 0,4 % | 1,4 % |
| Faaborg-Midtfyn | 0,3 % | 1,9 % |
| Kerteminde      | 0,3 % | 2,4 % |
| Langeland       | 0,5 % | 2,4 % |
| Middelfart      | 0,1 % | 1,6 % |
| Nordfyns        | 0,3 % | 2,2 % |
| Nyborg          | 0,7 % | 2,5 % |
| Odense          | 0,6 % | 3,0 % |
| Svendborg       | 0,4 % | 1,8 % |
| Ærø             | 0,0 % | 1,4 % |
| Billund         | 0,2 % | 1,0 % |
| Esbjerg         | 0,6 % | 2,9 % |
| Fanø            | 0,6 % | 3,3 % |
| Fredericia      | 0,6 % | 3,4 % |
| Haderslev       | 0,6 % | 1,9 % |
| Kolding         | 0,6 % | 1,9 % |
| Sønderborg      | 0,6 % | 2,7 % |
| Tønder          | 0,7 % | 1,5 % |
| Varde           | 0,2 % | 1,9 % |
| Vejen           | 0,4 % | 1,9 % |
| Vejle           | 0,3 % | 1,6 % |
| Aabenraa        | 1,0 % | 3,1 % |
| Favrskov        | 0,3 % | 2,1 % |
| Hedensted       | 0,3 % | 0,9 % |
| Horsens         | 0,7 % | 1,9 % |
| Norddjurs       | 0,5 % | 3,1 % |
| Odder           | 0,1 % | 1,2 % |
| Randers         | 0,5 % | 2,3 % |
| Samsø           | 0,5 % | 3,6 % |

|                   |       |       |
|-------------------|-------|-------|
| Silkeborg         | 0,5 % | 2,4 % |
| Skanderborg       | 0,4 % | 1,7 % |
| Syddjurs          | 0,1 % | 1,6 % |
| Århus             | 0,9 % | 3,0 % |
| Herning           | 0,4 % | 1,7 % |
| Holstebro         | 0,8 % | 2,1 % |
| Ikast-Brande      | 0,7 % | 1,2 % |
| Lemvig            | 0,0 % | 1,0 % |
| Ringkøbing-Skjern | 0,3 % | 0,9 % |
| Skive             | 0,1 % | 1,0 % |
| Struer            | 0,7 % | 2,9 % |
| Viborg            | 0,3 % | 1,3 % |
| Brønderslev       | 0,2 % | 1,9 % |
| Frederikshavn     | 0,3 % | 1,0 % |
| Hjørring          | 0,3 % | 1,9 % |
| Jammerbugt        | 0,1 % | 2,2 % |
| Læsø              | 0,0 % | 0,0 % |
| Mariagerfjord     | 0,2 % | 1,1 % |
| Morsø             | 0,4 % | 1,7 % |
| Rebild            | 0,2 % | 1,1 % |
| Thisted           | 0,3 % | 1,4 % |
| Vesthimmerlands   | 0,5 % | 2,4 % |
| Aalborg           | 0,5 % | 2,2 % |

Tilsvarende viser bilagstabel 2 antal forhold pr. 1000 i aldersgrupperne i de forskellige politikredse i 2012.

*Bilagstabel 2. Andel mistænkte/sigtede pr. 1000 i de to aldersgrupper fordelt efter politikreds, 2012.*

| Politikredse                            | 10-14-årige | 15-17-årige |
|-----------------------------------------|-------------|-------------|
| Københavns Politi                       | 0,8 %       | 3,4 %       |
| Nordsjællands Politi                    | 0,5 %       | 1,9 %       |
| Københavns Vestegns Politi              | 0,9 %       | 3,0 %       |
| Midt- og Vestsjællands Politi           | 0,4 %       | 2,3 %       |
| Sydsjællands og Lolland-Falsters Politi | 0,5 %       | 2,3 %       |
| Bornholms Politi                        | 0,7 %       | 2,1 %       |
| Fyns Politi                             | 0,4 %       | 2,3 %       |
| Syd- og Sønderjyllands Politi           | 0,6 %       | 2,4 %       |
| Sydøstjyllands Politi                   | 0,5 %       | 1,8 %       |
| Midt- og Vestjyllands Politi            | 0,4 %       | 1,6 %       |
| Østjyllands Politi                      | 0,6 %       | 2,6 %       |
| Nordjyllands Politi                     | 0,4 %       | 1,8 %       |