



## Folkeskolernes planlagte undervisningstimal, 2012/13

Af Mathilde Molsgaard & Line Steinmejer Nikolajsen

Dette notat tager udgangspunkt i skolernes planlagte undervisningstimal. Disse timal indberettes hvert efterår til Undervisningsministeriet.

I notatets beregninger er der ikke taget højde for, at mange undervisningstimer blev aflyst i april 2013 på grund af lockouten af lærerne. Notatet afspejler således ikke den undervisning, der reelt er gennemført, men alene den planlagte undervisning.

### Gennemsnitlige planlagte timal

Figur 1 viser folkeskolernes gennemsnitlige planlagte timal pr. uge for hvert klassetrin.<sup>1</sup> Ligeledes ses det vejledende timal, som Undervisningsministeriet anbefaler skolerne at planlægge med. Der er ikke noget krav om, at skolerne skal tilbyde et timal, der svarer til det vejledende timal.

I Figur 1 ses det, at skolerne i gennemsnit planlægger med flere timer end summen af de vejledende timal på 1.-5. klassetrin samt 9. klassetrin, mens de gennemsnitligt set planlægger med færre timer end det vejledende timal på 6.-8. klassetrin.

---

<sup>1</sup> Skolerne indberetter det årlige undervisningstimal. Da der traditionelt er 40 skoleuger pr. år, fremkommer det ugentlige timal ved at dividere det årlige timal med 40.

**Figur 1 Gennemsnitligt planlagt undervisningstimal pr. klassetrin, 2010/11-2012/13**

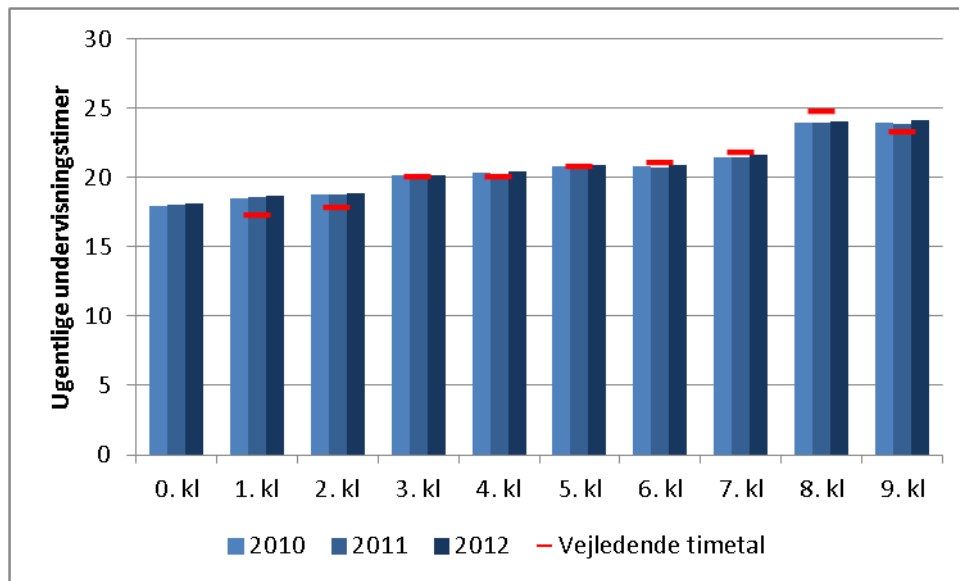

Kilde: UNI•C Statistik & Analyse

Note: Der foreligger ikke et vejledende timal for 0. klassetrin.

Det gennemsnitlige timal indeholder alle fag, der er indberettet på det pågældende klassetrin. Gennemsnittet er beregnet som et vægtet gennemsnit, hvor der er vægtet med elevtallet på de forskellige skoler og klassetrin.

Figur 2 viser henholdsvis det laveste, gennemsnitlige og det højeste ugentlige undervisningstimal, som skolerne har planlagt med i 2012. Minimum og maksimum for hvert klassetrin angiver timetallet for den kommune, der har hhv. det laveste eller det højeste gennemsnit blandt kommunens folkeskoler.

I figuren ses det, at den kommune, hvor skolerne i gennemsnit planlægger med færrest timer på 1. og 2. klassetrin er på niveau med det vejledende timal, mens der for 3. til 9. klassetrin er kommuner, hvor skolerne i gennemsnit planlægger med færre timer end det vejledende timal.

**Figur 2 Folkeskolernes planlagte undervisningstimal fordelt på klassetrin, kommunegennemsnit 2012/13**

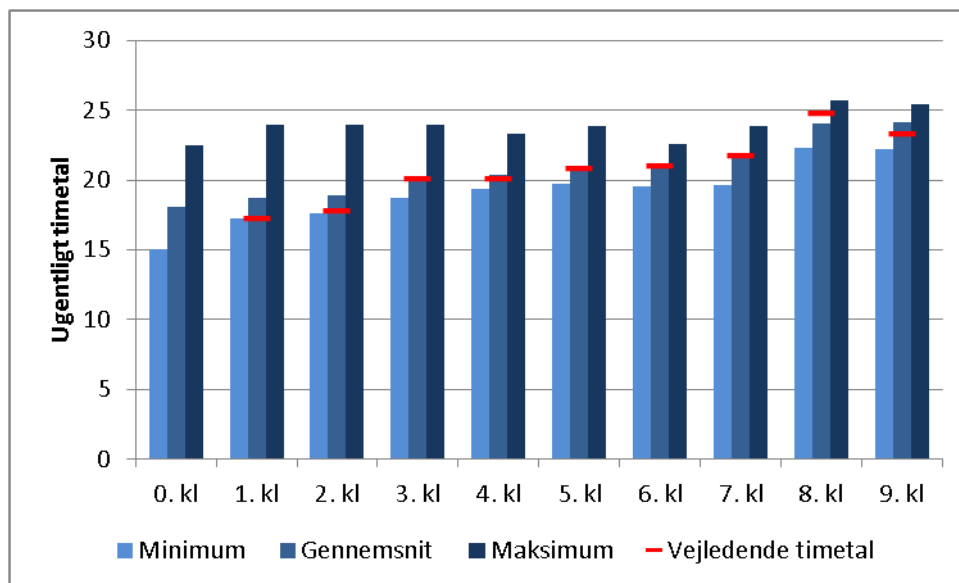

Kilde: UNI•C Statistik & Analyse

Note: Der foreligger ikke et vejledende timetal for 0. klassetrin.

Det gennemsnitlige timetal indeholder alle fag, der er indberettet på det pågældende klassetrin. Gennemsnittet er beregnet som et vægtet gennemsnit, hvor der er vægtet med elevtallet på de forskellige skoler og klassetrin.

Det laveste og højeste timetal angiver timetallet for den kommune, der har hhv. det laveste eller det højeste gennemsnit blandt kommunens folkeskoler.