



Færdselsstyrelsen
Road Safety and Transport Agency

26. oktober 2009

Fællesdriften af Høje Gladsaxe
Att. Chefinspektør Ivan Kjær-Andersen / forret-
ningsfører Sv. Aa. Hansen
Inspektørkontoret
Høje Gladsaxe Torv 2 A
2860 Søborg

+ bilag

Tilsynsafdelingen

J. nr.: FS525-000021

Sagsbeh.: Carl Thaarup-Hansen

Deres ref.:

Placering af brevkasseanlæg i bebyggelsen Høje Gladsaxe.

Færdselsstyrelsen har modtaget en udtalelse fra Post Danmark om sagen. Udtalelsen ved-
lægges i kopi.

Efter Færdselsstyrelsens umiddelbare vurdering af løsningsforslagene synes de hensigt-
mæssige i forhold til afleveringsforholdene i ejendommene i øvrigt.

Færdselsstyrelsen imødeser Deres bemærkninger til forslagene.

Med venlig hilsen,

Carl Thaarup-Hansen

Specialkonsulent



Færdselsstyrelsen
Tilsynsafdelingen
Postboks 9039
1022 København K

POST DANMARK
TIETGENSGADE 37
1566 KØBENHAVN V

TLF 33 61 00 00
FAX 33 61 00 01
WWW.POSTDANMARK.DK

DATO 2. OKTOBER 2009

HENVENDELSE FRA FORRETNINGSFØRER IVAN KJÆR-ANDERSEN, HØJE GLADSAXE TORV 2 B, 2., OM DISPENSATION FRA REGLERNE OM OPSÆTNING AF BREVKASSEANLÆG I OPGANGENE I 2860 SØBORG HØJE GLADSAXE 1-69 (HØJHUSENE), HØJE GLADSAXE 4-126 (LAVHUSENE) OG HØJE GLADSAXE TORV 2 B (PUNKTHUSET)

Med henvisning til Færdselsstyrelsens mail af 12. august J.nr. FS525-000021 om Høje Gladsaxe 1-69 (Højhusene), Høje Gladsaxe 4-126 (Lavhusene) og Høje Gladsaxe Torv 2 B (Punkthuset), med anmodning om dispensation fra reglerne om opsætning af brevkasseanlæg i opgangene kan Post Danmark oplyse:

Fællesdriften af Høje Gladsaxe, Forretningsfører Ivan Kjær-Andersen, Høje Gladsaxe Torv 2 B, 2., 2860 Søborg, har i deres henvendelse til Færdselsstyrelsen anført, at det ikke er muligt at etablere brevkasseanlæg i opgangene, da Gladsaxe Kommunes By- og Miljøforvaltning har givet afslag på at opsætte brevkasseanlæg i bebyggelsens indgangspartier.

Post Danmark har besigtiget ejendommen den 10. september 2009 med deltagelse af følgende: Chefinspektør Ivan Kjær-Andersen, Formand for Fællesdriften Høje Gladsaxe Flemming Larsen, Direktør for Boligselskabet Høje Gladsaxe, Næstformand for Fællesdriften Høje Gladsaxe og 2. Viceborgmester John B.B. Althoff-Andersen, med henblik på at afdække mulighederne for etablering af brevkasseanlæg.

Det fremgår af § 9 i Bekendtgørelse om postvirksomhed og postbefordring, nr. 1313 af 14. december 2004, at brevkasseanlæg skal opstilles i etageejendomme med flere afleveringssteder. I etageejendomme der er opført ifølge byggetilladelse udstedt før den 1. januar 1974 skal brevkasseanlægget senest etableres den 31. december 2009.

Ifølge bilaget til Bekendtgørelsen skal brevkasseanlæg placeres nærmest muligt ejendommens hovedindgangsdør(-døre) på et sted i stueplan. Hvis det ikke er muligt at placere brevkasseanlægget, så omdeleren kan aflevere forsendelserne udefra, skal ejeren af ejendommen udlevere nøgler til indgangsdøren til postvirksomheden.

Med de i Bekendtgørelsen angivne højder over terræn, og de foreslåede typer af brevkasser, er det Post Danmarks vurdering, at det vil være muligt at placere brevkasseanlæg i henhold til Bekendtgørelsen.

Udendørs placering af brevkasseanlæg:

- Høje Gladsaxe 1-69 (Højhusene): Der er plads til at etablere brevkasseanlæg umiddelbart udenfor indgangsdørene eller i bedet overfor hver opgang på stativ (billede 1 og 6).
- Høje Gladsaxe 4-126 (Lavhusene): Der er plads til at etablere brevkasseanlæg umiddelbart udenfor indgangsdørene på stativ (billede 13).
- Høje Gladsaxe Torv 2 B (Punkthus/Butikcenter): Der er ikke plads til at etablere brevkasseanlæg umiddelbart udenfor indgangsdørene.

Forudsætningen for den udendørs placering er:

- At ejendommen sørger for tilstrækkelig arbejdsbelysning over og omkring brevkasseanlægget
- At der er uhindret adgang til anlæggene hvilket betyder, at ejendommen skal holde området omkring og under brevkasseanlæggene fri for cykler, barnevogne og lignende
- At ejendommen sørger for, at holde adgangsvejen og området omkring brevkasseanlægget fri for sne.

Indendørs placering af brevkasseanlæg:

- Høje Gladsaxe 1-69 (Højhusene): Der er ikke plads til at etablere brevkasseanlæg umiddelbart indenfor indgangsdøren.
- Høje Gladsaxe 4-126 (Lavhusene): Der er plads til at etablere brevkasseanlæg umiddelbart indenfor indgangsdørene til venstre i 2 søjler (billede 14).
- Høje Gladsaxe Torv 2 B (Punkthus/Butikcenter): Der er ikke plads til at etablere brevkasseanlæg umiddelbart indenfor indgangsdøren.

Forudsætningen for den indendørs placering er:

- At ejendommen sørger for tilstrækkeligt arbejdsbelysning over og omkring brevkasseanlægget
- At ejendommen sørger for at holde området under og omkring brevkasseanlægget fri for barnevogne og lignende
- At Post Danmark får det nødvendige antal nøgler, hvis opgangen er aflåst. Vær opmærksom på at andre distributionselskaber kan stille samme krav.

Da det hverken er muligt at etablere brevkasseanlæg udendørs eller indendørs i henhold til Bekendtgørelsen ved butikscetret Høje Gladsaxe Torv 2 B og det ikke er muligt at etablere brevkasseanlæg indendørs i Høje Gladsaxe 1 – 69, valgte vi at se på andre muligheder. Post Danmark kan ud fra et distributionsmæssigt synspunkt anwise følgende placering af brevkasseanlæggene for nævnte bebyggelser:

Indendørs placering af brevkasseanlæg:

- Høje Gladsaxe 1- 69 (Højhusene): Der er plads til at etablere brevkasseanlæg i gennemgangen til bagdøren efter passage af indgangsrum og elevatorrum. Gennemgangen til bagdøren har en bredde på 1,57 meter, hvis der vælges en brevkassetype på 27 cm i dybden, vurderer Post Danmark, at det vil være muligt at overholde kravet til flugtvej som er 1,30 meter (billede 2).

- Høje Gladsaxe Torv 2 B (Punkthus/Butikscenter): Der er plads til at etablere et fælles brevkasseanlæg for butikscentret i stueetagen, kontorer og øvrigt erhverv på 1. sal, fremtidige lejere på 2. - 3. sal og beboelse på 4. - 9. sal i mellemgangen på muren, ind mod butikscentret ved elevator til etagerne (billede 15 og 16).

Forudsætningen for den indendørs placering er:

- At ejendommen sørger for tilstrækkelig arbejdsbelysning over og omkring brevkasseanlægget
- At der er en tydelig markering af, hvor brevkasseanlægget er placeret ved hver opgang
- At der er uhindret adgang til anlæggene hvilket betyder, at ejendommen skal holde området omkring og under brevkasseanlæggene fri for cykler, barnevogne og lignende.
- At Post Danmark får det nødvendige antal nøgler, hvis opgangen er aflåst. Vær opmærksom på at andre distributionselskaber kan stille samme krav.

Det fremgår af Fællesdriften af Høje Gladsaxes brev til Færdselsstyrelsen, at boligforeningen hverken ønsker en placering udenfor ved indgangsdørene eller en placering indenfor indgangsdørene. Endvidere fremgår det, at boligforeningen ønsker, at bibeholde den nuværende omdeling til samtlige postmodtagere. Idet det er boligforeningens opfattelse, at det ikke er fysisk muligt at opsætte de mange brevkasser som er nødvendige i bebyggelsen Høje Gladsaxe 1 – 69. Endvidere henviser boligforeningen til, at alle opgange er forsynet med elevator, som gør det let tilgængeligt at omdele post.

I forbindelse med genbesøget på ejendommen den 10. september 2009 gjorde boligselskabet det klart, at de ønsker at bibeholde fortsat omdeling til de enkelte lejligheder. Boligselskabet har i forbindelse med besigtigelsen ikke forholdt sig til etableringen af brevkasseanlæg for Høje Gladsaxe 2B som huser butikscenter i stueetagen m.v. Boligselskabet er dog enig i, at der er plads til at etablere brevkasseanlæg ved indgangsdørene i Lavhusene, men de ønsker det ikke.

Post Danmark kan ikke ud fra et distributionsmæssigt synspunkt acceptere en fortsat omdeling af posten til samtlige postmodtagere, da det vil medføre en ikke ubetydelig meromkostninger for omdelingstjenesten, og vil belaste vores postbude unødigt, i forhold til en placering i henhold til Bekendtgørelsen samt de af Post Danmark anvisede placeringer.

Endvidere fremgår det af Fællesdriften af Høje Gladsaxes brev til Færdselsstyrelsen, at en ikke uvæsentlig del af bebyggelsens beboere er omfattet af Bekendtgørelsens § 15 der har følgende ordlyd:

§ 15. Bevægelsehæmmede og andre handicappede, der er ude af stand til selv at tømme deres brevkasse, har efter indstilling fra vedkommende socialforvaltning, Dansk Blindesamfund eller De Samvirkende Invalideorganisationer krav på at få forsendelser til den pågældende omdelt af koncessionshaveren direkte til boligen.

Stk. 2. Pensionister (beboere på 65 år og derover), der bor i etageejendomme, der er opført ifølge byggetilladelse udstedt før 1. januar 1974, har efter anmodning krav på, at koncessionshaveren omdele forsendelser til den pågældende direkte til boligen.

Stk. 3. Ansøgning om omdeling af forsendelserne direkte til boligen indgives til den lokale postmester. Det er en forudsætning for omdeling af forsendelserne til den pågældendes bolig, at der er etableret afleveringsmulighed i form af brevindkast eller brevkasse ved boligen.

Som § 15 er udformet, indebærer omdelingen af post til døren for de bevægelses-
hæmmede og andre handicappede samt de pensionister, som opfylder kravene i be-
stemmelsen, efter sin ordlyd ikke er en dispensation fra kravet om opstilling af
brevkasseanlæg, men derimod alene at den enkelte beboer kan få den post, som leveres
af Post Danmark, omdelt til døren.

Post Danmark skal ikke undlade at gøre opmærksom på, at "levering til døren" alene er
en pligt for Post Danmark. Derfor vil der også være brug for et brevkasseanlæg ved ind-
gangsdøren af hensyn til de øvrige distributionselskaber.

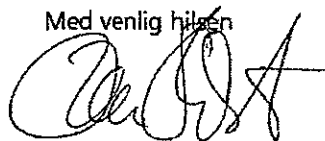

Post Danmark har ikke taget stilling til, om der skulle findes lovgivningsmæssige forskrif-
ter, der forhindrer en placering af brevkasseanlægget i overensstemmelse med det af
Post Danmark anviste, f.eks. fredningsregler, brandtekniske eller bygningsregler. Det
påhviler ejeren af ejendommen at sikre, at de lovgivningsmæssige forskrifter er over-
holdt.

Med venlig hilsen



Jørn Schmidt

FS- sag – billede dokumentation, Høje Gladsaxe 1 – 69, Høje Gladsaxe 4 – 126 og Gladsaxe Torv 2 B, 2860 Søborg.

<p>Høje Gladsaxe 19. Indgang til opgang i et højhus.</p>	
<p>Høje Gladsaxe 19, gang ved bagindgang</p> <p>Gangen er 157 cm bred. Ved at opsætte brevkasser, som har en dybde på 27 cm, er det muligt at overholde kravet til flugtvej på 130 cm.</p> <p>På billedet ses hovedindgangsdøren helt i baggrunden. Derefter følger først et rum og dernæst elevatormrummet (ingen trapper). Først derefter kommer gangen ved bagdøren, som ses forrest i billedet. Omdeleren skal passere både det første rum og elevatormrummet.</p>	<p>Billede 1</p> 
<p>Høje Gladsaxe 19</p>	<p>Billede 2</p> <p>Billedet er udgået</p> <p>Billede 3</p>

*Solbølgrundens 21 D
7) der skal være
Højdepunkt*

*Det skal ved hver
27 cm, der er
de postkasser*

Høje Gladsaxe 19, etagerne

Dørene til lejligheder har ikke brevindkast (brand-sikkring), og derfor er der i stedet opsat enkeltbrevkasser.

Der er 3 afleveringssteder pr. etage (se også næste billede)

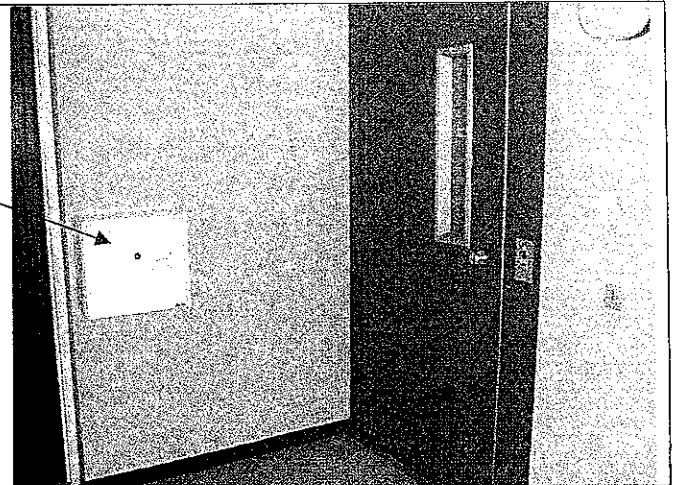

Billede 4

Høje Gladsaxe 19, etagerne

Enkeltbrevkasser ved hver enkelt lejligheds dør.

Billedet er set fra elevatoren; der er yderligere én lejlighed på etagen – se forrige billede.



Billede 5

Høje Gladsaxe 19, forsiden

Der er plads til brevkasseanlæg på stativ udendørs ved hver opgang.; enten på stativ ved opgangen eller i beddet overfor. Her kunne der stå stativ over for hver opgang.

Opgang

Brevkasseanlæg på stativ

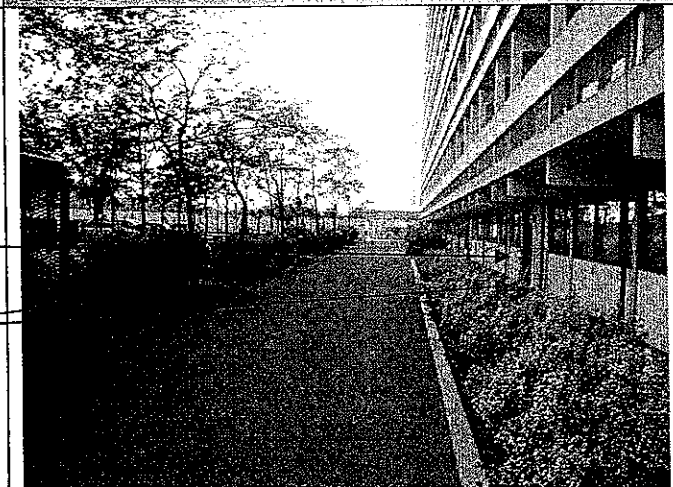

Billede 6

Høje Gladsaxe 19, bagsiden af huset.

I disse indhak overfor bagindgangsdørene kan der opsættes brevkasseanlæg.



Billede 7

Høje Gladsaxe 1, bagsiden

Ved bagindgangsdørene er der forskellige muligheder på stativ eller plankeværk. Forholdene er ikke helt ens ved de forskellige opgange.

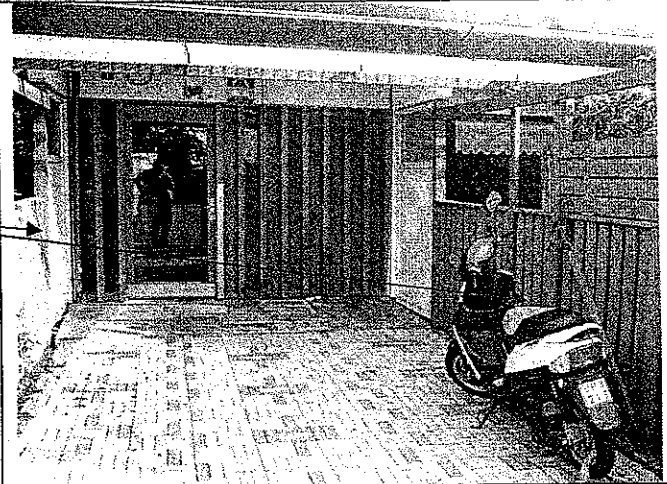

Billede 8

Høje Gladsaxe, bagsiden

Plads til et brevkasseanlæg.



Billede 9

Høje Gladsaxe, bagsiden.

Plads til et brevkasseanlæg.

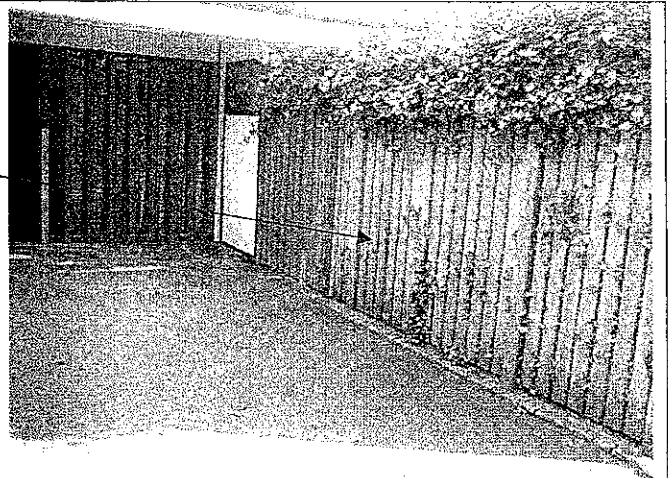

Billede 10

Høje Gladsaxe, bagsiden.

Et andet eksempel på placering.

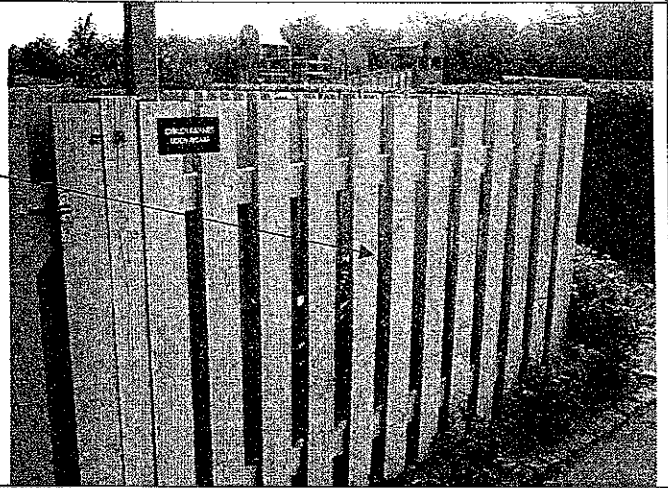

Billede 11

Høje Gladsaxe, bagsiden.

Yderligere et eksempel.



Billede 12

Høje Gladsaxe 28.

Indgang til et af lav husene.



Billede 13

Høje Gladsaxe 28.

Der er plads til brevkasseanlæg indendørs ved indgangsdørene.

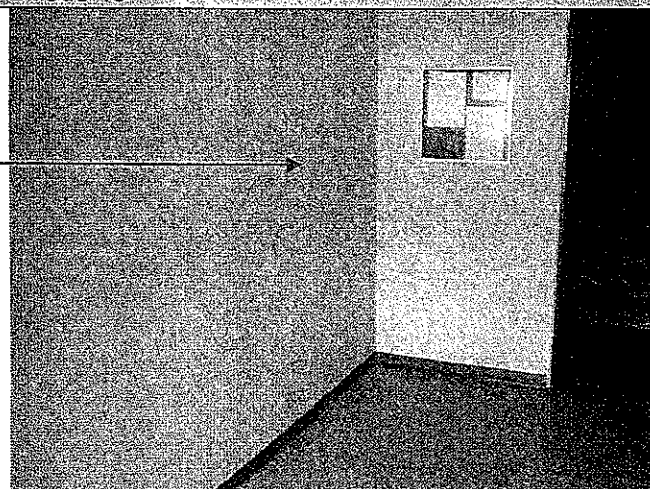

Billede 14

Høje Gladsaxe Torv 2B (Punkthuset).

Butikscenteret ses i baggrund.

Der er plads til et anlæg på denne mur og på dens fortsættelse, som ses på næste billede. Elevatoren findes bag fotografen..

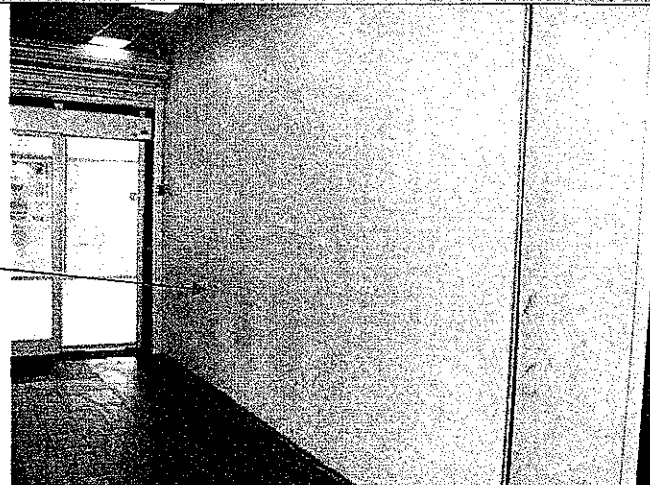

Billede 15

Høje Gladsaxe Torv 2B (Punkthuset).

Yderligere plads til et brevkasseanlæg på denne mur lige foran elevatoren.

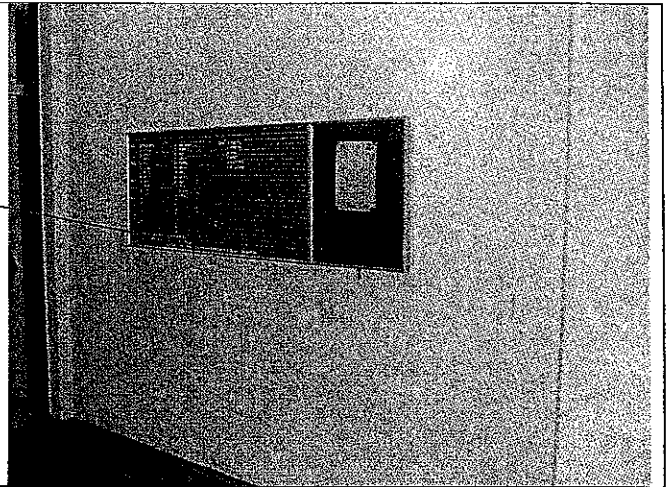

FÆLLESDRIFTEN AF HØJE GLADSAXE

Forretningsfører: Arbejdernes Boligselskab i Gladsaxe
Høje Gladsaxe Torv 2B², 2860 Søborg.
Tlf. 39 69 25 44 Fax. 39 69 24 55 E-mail: abg@abg.dk

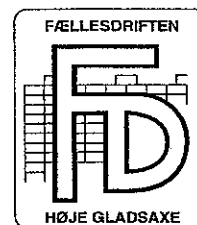

Færdselsstyrelsen
Adelgade 13
1304 København K
Att. Carl Thaarup-Hansen

KOPI

Søborg, den 16. november 2009
SH/gj

Høje Gladsaxe – brevkasseanlæg – j.nr. FS 525-000021

Under henvisning til Færdselsstyrelsens brev af 26. oktober 2009 skal Fællesdriften af Høje Gladsaxe hermed fremkomme med sine bemærkninger.

Indledningsvis skal vi bemærke, at vi med hensyn til etablering af brevkasseanlæg for bebyggelsens lavhuse (Høje Gladsaxe 4 – 126) samt for Punkthuset (Høje Gladsaxe 2 B) ikke er uenige i placeringsmulighederne for brevkasseanlæg.

Dog skal her for god ordens skyld bemærkes, at butikscenteret ikke henhører under Fællesdriftens eller boligorganisationernes regi, idet centeret i 1995 solgtes til Nordicom A/S.

Derimod er vi ikke enige i, at der forefindes egnede placeringsmuligheder for postkasseanlæg for bebyggelsens højhuse (Høje Gladsaxe 1 – 69), der med sine 5 stk. 16 etages blokke og 2 stk. 9 etages blokke vil medføre placeringsbehov for henholdsvis 47 stk. postkasser og 26 stk. postkasser pr. opgang.

Til de foreslåede placeringsmuligheder bemærkes:

Brevkasseanlæg i gennemgang til bagdør

Dette vil medføre en voldsom beboertrafik til anlægget, hvilket vil betyde meget væsentlige gener for stuelejlighedernes beboere. Dernæst vil situationen være den, at beboerne ikke blot kan tømme sin postkasse, men skal gennem 7 – 8 ekstra døråbninger og lukninger, afhængig af om posten ”tjekkes” når man kommer hjem og/eller om man skal ned (med elevator) for ligeledes at tjekke for post.

Hertil kommer det uundgåelige, at opgangens elevator (der er kun en) ligeledes vil få langt flere ture for at tjekke posten, hvortil kommer det klart øgede strømforbrug og slidtage for elevatoren, hvilket vel næppe kan anses for miljørigtigt.

Arbejdernes Andels Boligforening
Afdeling 52, Høje Gladsaxe

Arbejdernes Boligselskab
i Gladsaxe
Afdeling 30, Høje Gladsaxe

Boligselskabet Lejerbo
Afdeling 15, Gladsaxe 1

Foreningen Socialt Boligbyggeri
i Gladsaxe
Afdeling 8-86, Høje Gladsaxe.

Boligforening 3B
Afdeling 3037, Høje Gladsaxe

Inspektørkontoret
Høje Gladsaxe Torv 2A, 2860 Søborg
Tlf. 39 69 47 88. Fax 39 69 99 62

Yderligere vil den skitserede løsningsmodel med 27 cm dybe postkasser, hvoraf der skal placeres 47 stk. pr. opgang (28 i de "små" højhuse) betyde, at den teoretisk muligt anvendelige postkasse vil få minimale dimensioner, hvilket i forhold til de kendte post- og reklamemængder langt fra vil være tilstrækkelige. Flere har i dag monteret 2 store postkasser ved sin hoveddør.

Brevkasseanlæg foran indgangspartier

Etablering af brevkasseanlæg foran indgangsdøre vil, udover at betyde forringelse i adgangsforholdene for bebyggelsens beboere, samtidig medføre øgede krav i form af ren- og ryddeliggørelse for området samtidig med væsentlig støjgener og ulemper for stuelejlighedernes beboere hver gang der skal "tjekkes" for post mv.

Hertil kommer – ikke mindst – den meget betydelige risiko for hærværk imod et udestående postkasseanlæg. Bebyggelsen er underlagt en boligsocial helhedsplan, som efterfølger på en beboerrådgiverordning.

Gennem de senere år har bebyggelsen været forfulgt af en del hærværk, herunder afbrænding af to driftsbygninger, en del containere og et antal biler. Den boligsociale helhedsplan der løber 2009 – 2012 inkl., er bl.a. iværksat for imødegåelse af disse forhold.

Brevkasseanlæg foran bagindgangen

Etablering af brevkasseanlæg foran bagindgang vil betyde voldsomt ændret trafik af beboere for at afhente post og "tjekke" for post og reklamer. Denne trafik vil foregå via stueetagens døre og dermed betyde, at beboerne skal gennem samlet set 8 rum med tilhørende døroplukninger mv.

Dette forhold vil selvsagt være til stor gene for stueetagens beboere og være ensbetydende med stærkt øget elevatordrift jf. foranstående. Hertil kommer, at placeringen af brevkasseanlæggene ikke vil kunne undgå at genere de tilliggende haver i stueetagerne med øget trafik, støj og indbliksgener mv.

Adgang til brevkasseanlæg ved bagindgange vil altid skulle ske via indgangspartiet, idet der ikke forefindes gennemgang mellem boligblokkene.

I øvrigt vil dørene til bagindgangene altid være aflåst af ejendomsinspektøren i blæsevej, idet dørene ellers bliver blæst op og ødelægges.

Det er herunder vor klare opfattelse, at de mange gener for stuelejemålene – uanset placering – vil være ensbetydende med fraflytning og udlejningsvanskeligheder og dermed lejetab for disse lejemaal, hvilket selvsagt er ganske uacceptabel.

Sammenfattende finder vi, at etablering af brevkasseanlæg i bebyggelsens højhuse er forbundet med så store og uhensigtsmæssige gener, at vi ikke finder det realistisk og forsvarligt overfor beboerne, på hvilken baggrund vi må fastholde vor anmodning om dispensation for opsætning af brevkasseanlæg i bebyggelsens højhuse, Høje Gladsaxe 1 – 69 inkl.

Der findes ingen solid og bæredygtig alternativ placering af de 235 pr. højhus (16 etagers blokke og 130 pr. højhus (9 etagers blokke), end den arkitekterne har ladet udføre i 1963/64.

Supplerende bemærkes, at ca. 20 % af bebyggelsens beboere er 65 år og derover, hvortil kommer et yderligere beboerantal, der som følge af andre fysiske forhold vil være berettiget til dispensation ifølge gældende bestemmelser i henhold til "Postloven".

Med venlig hilsen
FÆLLESDRIFTEN AF HØJE GLADSAXE

Sv.Aa. Hansen

Kopi: SH - FL - JBBA - IKA - blå - gul

22. december 2009

Fællesdriften af Høje Gladsaxe
Arbejdernes Boligselskab i Gladsaxe
Att.: Sv. Aa. Hansen
Høje Gladsaxe Torv 2 B, 2.
2860 Søborg

Arbejdernes boligselskab i Gladsaxe	
Indg.	4 JAN. 2010
	FU
	FU SH 148+

kontrolleret ✓ OK

Tilsynsafdelingen

J. nr.: FS 525-000021

Sagsbeh.: Mogens Antonsen

Deres ref.: SH/gj

Anmodning om dispensation for opstilling af brevkasseanlæg

Med henvisning til Fællesdriften af Høje Gladsaxe's brev af 16. november 2009 vedrørende dispensation for opstilling af brevkasseanlæg for bebyggelserne Høje Gladsaxe 1 – 69, kan Færdselsstyrelsen oplyse, at vi den 3. november 2009 har anmodet om Post Danmarks eventuelle bemærkninger til Fællesdriftens ovennævnte brev.

Post Danmark har den 21. december 2009 fremsendt virksomhedens bemærkninger til Fællesdriftens brev til Færdselsstyrelsen. Kopi af Post Danmarks brev vedlægges til Deres orientering.

Færdselsstyrelsen kan oplyse, at oplysningerne i Fællesdriften af Høje Gladsaxe's brev ikke giver Færdselsstyrelsen grundlag for at dispensere for kravet om, at der ved etageejendomme med flere afleveringssteder, der er opført ifølge byggetilladelse udstedt før 1. januar 1974, skal etableres brevkasseanlæg senest den 31. december 2009.

Færdselsstyrelsen finder fortsat, at de af Post Danmark skitserede løsningsforslag i brev af 2. oktober med bilag forekommer hensigtsmæssige i forhold til afleveringsforholdene i ejendommen i øvrigt. Der henviser endvidere til Post Danmarks brev af 21. december, hvor der peges på andre løsningsmuligheder for etablering af centrale brevkasseanlæg for bebyggelsen.

Såvel Post Danmark som Færdselsstyrelsen har noteret, at butikscenteret beliggende Høje Gladsaxe 2 B ikke henhører under Fællesdriften.

På baggrund af det fremskredne tidspunkt for senest etablering af brevkasseanlæg i bebyggelsen, er Færdselsstyrelsen på det foreliggende grundlag indstillet på at indrømme Fællesdriften en frist til senest 31. marts 2010 for etableringen af brevkasseanlæg i bebyggelsen.

Ejendommen henviser til øget slid på elevator og døre. I kraft af de mange modtagere i hver opgang, er mængden af post til den enkelte opgang meget stor. Det resulterer i et signifikant slid på omdelerne gennem flere tunge løft og bæring, og Post Danmark finder det vigtigere, at reducere slid på omdelere end på elevatorer og døre.

Post Danmark er dog ikke overbevist om, at der vil være en øget brug af elevatoren, da mange vil tømme brevkassen i forbindelse med deres almindelige gøremål i løbet af dagen. Samtidigt kan Post Danmark oplyse at omdelerne i dag anvender elevatoren i stort omfang. Oftest vil elevatoren blive brugt til transport mellem etagerne, hvilket i sig selv giver minimum 16 anvendelser pr. opgang pr. dag. Det øges når beboere anvender elevatoren i omdelingsperioden. Som oftest vil omdeleren også være til gene for beboerne, da elevatoren er meget optaget i omdelingsperioden.

Den omtalte størrelse på brevkasserne fungerer fint andre steder. Hvis der er plads ser Post Danmark intet til hinder for, at modtagere med store postmængder har en større brevkasse. Dog skal brevkassernes adressering stadig være i naturlig rækkefølge.

Ad 2) Brevkasseanlæg foran indgangspartier

Her henviser ejendommen til forringelse af adgangsforholdene og øgede krav til ren- og ryddeligholdelse. Post Danmark står noget uforstående overfor dette. I kraft af det store område foran bygningerne, må det være muligt at etablere brevkasseanlæggene så de ikke generer adgangen til opgangen. Om noget vil adgangsforholdene ved indgangen til de enkelte lejligheder forbedres, da der i mange tilfælde ikke længere vil være behov for en stor brevkasse ved døren. Vi kan ikke se, at et brevkasseanlæg skaber større krav til ren- og ryddeligholdelse frem for enkeltbrevkasser eller brevindkast.

Med hensyn til eventuel støj ved betjening af brevkasseanlæg, kan Post Danmark oplyse, at flere brevkasseleverandører kan levere brevkasseanlæg med lyddæmpende gummi. Post Danmark har dog ikke kendskab til tilfælde, hvor det har været nødvendigt ved et udendørs brevkasseanlæg. Det vil oftest blive brugt i forbindelse med indendørs indmurede anlæg, hvor væggen mellem lejligheden og brevkasseanlæggets bagside er tynd.

I brevet henvises til risikoen for hærværk, ved etablering af udendørs brevkasseanlæg. Post Danmark har forståelse for ønsket om at undgå hærværk, men må pege på, at samme risiko gør sig gældende for landets øvrige udendørs brevkasseanlæg. Risikoen for hærværk kan derfor i sig selv ikke begrunde en dispensation for brevkasseanlæg. Som tidligere anført, er det mulighed for at imødegå dette, ved at brevkasseanlægget aflåses – enten ved et skur eller et skab rundt om brevkasseanlægget.

Ad 3) Brevkasseanlæg foran bagindgangen

Her fremføres samme argumenter, hvortil Post Danmark henviser til ovenstående. Til ejendommens supplerende bemærkning om de aflåste bagindgange, kan Post Danmark sige at vi gerne modtager nøgler, hvis nødvendigt.

Slutteligt anfører Fællesdriften for Høje Gladsaxe anfører i sin indsigelse, at 20 % bebyggelsen beboere er 65 år eller derover eller har et bevægelseshandicap.

Som § 15 i Bekendtgørelsen er udformet, indebærer omdelingen af post til døren for de bevægelseshæmmede og andre handicappede samt de pensionister, som opfylder kravene i bestemmelsen, efter sin ordlyd ikke en dispensation fra kravet om opstilling af brevkasseanlæg, men derimod alene at den enkelte beboer kan få den post, som leveres af Post Danmark, omdelt til døren.

Helt generelt kan Post Danmark oplyse, at de nuværende afleveringsforhold har en stor økonomisk konsekvens for Post Danmark. Der bruges i omegnen af 2 årsværk på betjening af bebyggelsens afleveringsforhold. Alle omkostninger på eventuelt merbrug af ejendommens elevator, døre og lignende, vil være minimale i forhold til dette.

For en god ordens skyld, vil Post Danmark påpege at såfremt et brevkasseanlæg ikke etableres arbejdsmiljømæssigt acceptabelt, kan ejendommen risikere et arbejdsmiljømæssigt påbud, der i værste fald kan betyde et forbud mod betjening af brevkasseanlægget. Herved risikeres et omdelingsstop eller en investering i flytning eller ombygning af brevkasseanlægget.

På baggrund af ovenstående kan Post Danmark ikke tilslutte sig konklusionen i ejendommens brev til Færdselsstyrelsen.

Med venlig hilsen

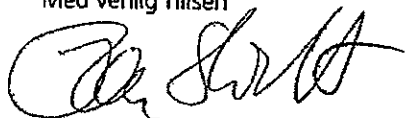

Jørn Schmidt



12

Fællesdriften af Høje Gladsaxe
Arbejdernes Boligselskab i Gladsaxe
Att.: Sv. Aa. Hansen
Høje Gladsaxe Torv 2 B, 2.
2860 Søborg

Arbejdernes boligselskab i Gladsaxe				
Indg. 7 JAN. 2010				
Beh. af	SA	FU		
Kopi til	SA	FU	LLP	

POST DANMARK A/S
PRIVATKUNDER
TIETGENSGADE 37
1566 KØBENHAVN V

TLF 80 20 70 30
WWW.POSTDANMARK.DK

6. JANUAR 2010

Kære Sv. Aa. Hansen

Post Danmark har modtaget Færdselsstyrelsens svar af 22. december 2009 på din anke over Post Danmarks afgørelse om placering af brevkasseanlæg i ejendommen Høje Gladsaxe 1 - 69.

Som det fremgår af svaret, skal der placeres brevkasseanlæg på et af de skitserede løsningsforslag som er anført i Post Danmarks breve til Fællesdriften af Høje Gladsaxe af 2. oktober 2009 og 21. december 2009. Det betyder, at du senest den 31. marts 2010 skal have opsat brevkasseanlæg i ejendommen. Post Danmark har ifølge "Bekendtgørelse om postvirksomhed og postbefordring" §14 ret til at returnere posten, hvis afleveringsforholdene ikke er i overensstemmelse med bestemmelserne i Bekendtgørelsen.

Vi ønsker naturligvis ikke at stoppe omdelingen af posten, og hvis du etablerer brevkasseanlæg senest den 31. marts 2010, vil vi undgå den situation. Hvis dette ikke sker, vil vi uden yderligere varsel stoppe med at omdele den daglige post fra og med den 1. april 2010 og i stedet returnere den til afsenderen.

Med venlig hilsen

Anne Kruse Bernbom
Chef for Privatkundeprocessen

FÆLLESDRIFTEN AF HØJE GLADSAXE

Forretningsfører: Arbejdernes Boligselskab i Gladsaxe
Høje Gladsaxe Torv 2B², 2860 Søborg.
Tlf. 39 69 25 44 Fax. 39 69 24 55 E-mail: abg@abg.dk



Transportministeriet
Frederiksholms Kanal 27
1220 København K

KOPI

Søborg, den 1. februar 2010
SH/ip

Fællesdriften af Høje Gladsaxe – Møde med Transportministeren

Fællesdriften af Høje Gladsaxe, der er et samarbejde mellem boligafdelingerne:

Arbejdernes Boligselskab i Gladsaxe, afd. 30, Høje Gladsaxe
Foreningen Socialt Boligbyggeri i Gladsaxe, afd. 8-66, Høje Gladsaxe
Boligforeningen 3B, afd. 3037, Høje Gladsaxe
Arbejdernes Andels-Boligforening, afd. 52, Høje Gladsaxe
Boligselskabet Lejerbo, ad. 01, Høje Gladsaxe

skal herved venligst anmode om afholdelse af møde med Transportministeren eller foretræde for Folketingets Trafikudvalg vedrørende behandling af ansøgning om dispensation fra krav om opsætning af postkasseanlæg i Høje Gladsaxe bebyggelsens 16 og 9 etagers højhuse.

Der henvises her til, at den tidligere Trafikminister Flemming Hansen i forbindelse med en tidlig brevveksling mellem Transport- og Energiministeriet og Folketingets Trafikudvalg, har tilkendegivet at Færdselsstyrelsen efter individuel vurdering tager stilling til - eventuelt på grundlag af en udtalelse/afgørelse fra vedkommende bygnings- eller fredningsmyndighed – om der grundet særlige bygnings-, brandtekniske eller fredningsmæssige forhold er basis for at dispensere fra kravet om opstilling af brevkasseanlæg, således at posten som hidtil omdeles til de enkelte lejligheder.

Det er ikke Fællesdriftens opfattelse, at Færdselsstyrelsens behandling af dispensationsansøgningen fra kravet om opsætning af brevkasseanlæg i bebyggelsens højhuse har fulgt tidligere Trafikminister Flemming Hansens samt Færdselsstyrelsens tilkendegivelse herom.

Vi skal derfor venligst anmode om et møde med Transportministeren eller foretræde for Folketingets Trafikudvalg snarest muligt for en forelæggelse af sagen, med henblik på at få denne optaget til fornyet forhandling.

Med venlig hilsen
FÆLLESDRIFTEN AF HØJE GLADSAXE

Sv.Aa. Hansen
Kopi: FU – SH – blå – gul

Arbejdernes Andels Boligforening
Afdeling 52, Høje Gladsaxe

Arbejdernes Boligselskab
i Gladsaxe
Afdeling 30, Høje Gladsaxe

Boligselskabet Lejerbo
Afdeling 15, Gladsaxe 1

Foreningen Socialt Boligbyggeri
i Gladsaxe
Afdeling 8-66, Høje Gladsaxe.

Fagforeningernes Boligforening
Afdeling 3037, Høje Gladsaxe

Inspektørkontoret
Høje Gladsaxe Torv 2A, 2860 Søborg
Tlf. 39 69 47 88. Fax 39 69 99 62

Arbejdernes boligselskab i Gladsaxe				
Indg. 19 FEB. 2010				
Beh. af	FU			
Kont. til	FO	SH	IAH	<i>Kontobank</i>

18. februar 2010

Fællesdriften af Høje Gladsaxe
Høje Gladsaxe Torv 2B, 2.
2860 Søborg

Att.: Arbejdernes Andels Boligforening, Afde-
ling 52, Høje Gladsaxe 11 – 19 og 44 - 82

Tilsynsafdelingen

J. nr.: FS 525-000021

Sagsbeh.: Mogens Antonsen

Deres ref.:

Anmodning om dispensation for opstilling af brevkasseanlæg

Færdselsstyrelsen har fra Arbejdernes Andels Boligforening (AAB), afd. 52, v/ afdelingsformand Henning Schütt modtaget vedlagte kopi af brev af den 20. januar 2010 med anmodning genoptagelse af sagen med henblik på, at styrelsen dispenserer fra kravet om, at der i/ved AAB's bebyggelse i Høje Gladsaxe skal etableres brevkasseanlæg senest pr. 31. december 2009.

Færdselsstyrelsen skal i øvrigt henvise til brev herfra af 22. december 2009, hvor styrelsen indrømmer Fællesdriften en frist til opsætning af brevkasseanlæg indtil senest 31. marts 2010.

AAB oplyser bl.a. i brevet til styrelsen, at Postvæsenet i forbindelse med renovering af bygningerne (1990 – 1992) gav dispensation til, at der blev opstillet brevkasser til levering af post på de enkelte etagers reposer.

Færdselsstyrelsen kan til dette oplyse, at bebyggelserne i Høje Gladsaxe først i 2004 blev omfattet af kravet om brevkasseanlæg. Folketinget besluttede ved lov nr. 472 af 9. juni 2004 om postbefordring, at de ældre etageejendomme (opført før 1974) senest pr. 31. december 2009 skal opstille brevkasseanlæg i eller ved stueetagen til ejendommens opgang.

AAB henviser endvidere til, at Gladsaxe Kommune, By- og Miljøforvaltningen, ved brev af 14. marts 2008 har vurderet, at kravet til adgangsvejens bredde ikke kan opfyldes, hvis der opstilles brevkasseanlæg i indgangspartierne. Kommunens vurdering er fremkommet på baggrund af en henvendelse fra Fællesdriften af Høje Gladsaxe. Forvaltningens afgørelse tager ikke konkret stilling til, i hvilke indgangspartier i bebyggelserne, der ikke er plads til opsætning af brevkasseanlæg. Kommunen oplyser dog, at fælles adgangsveje og flugtveje skal have tilstrækkelig bredde (mindst 1,3 m.) jf. bestemmelserne i BR08.

Færdselsstyrelsen må hertil erindre om, at Post Danmarks anvisning på løsninger udeluk-

ker placering af brevkasseanlæg i indgangspartierne til (Højhusene 1 – 69). I stedet anvises Post Danmark bl.a. en placering udendørs eller en placering i gennemgangen til bagdøren, hvor kravet til passage kan opfyldes.

Generelt gælder det for etableringen af brevkasseanlæg i etageejendomme – som det også er oplyst i svaret på spørgsmål 315 til Folketingets Trafikudvalg den 23. august 2007 – at etableringen af brevkasseanlæg i/ved etageejendomme skal respektere den gældende bygge Lovgivning, uanset om anlægget placeres indenfor eller udenfor ejendommens indgangsdør. Færdselsstyrelsen skal i den forbindelse henlede opmærksomheden på, at det jf. bekendtgørelse nr. 1313 af 14. december 2004 om postvirksomhed og postbefordring § 9, stk. 2, påhviler ejeren af ejendommen at opstille brevkasseanlæg, ligesom ejeren skal sikre, at opstillingen af brevkasseanlægget sker i overensstemmelse med gældende bygge Lovgivning.

Det påhviler således jf. bekendtgørelsen de respektive almennyttige boligselskaber i Høje Gladsaxe at etablere brevkasseanlæg i eller ved de pågældende etageejendomme. I det omfang etableringen/opsætningen af brevkasseanlæg sker i bebyggelsernes fællesarealer vil boligselskabet AAB følgelig skulle inddrage de øvrige boligselskaber inden for Fællesdriften af Høje Gladsaxe i løsningen.

I etageejendomme, hvor det ikke er muligt at opstille et brevkasseanlæg (eksempelvis grundet fredning m.v.), kan Færdselsstyrelsen efter individuel vurdering – på grundlag af en udtalelse/afgørelse fra vedkommende bygnings- eller fredningsmyndighed - dispensere fra kravet om opstilling af brevkasseanlæg, således at posten som hidtil omdeles til de enkelte lejligheder.

I brevet af 20. januar 2010 fra AAB til Færdselsstyrelsen fremgår det ikke konkret i/ved, hvilke opgange eller bebyggelser i Høje Gladsaxe, at AAB vurderer, at det ikke vil være muligt at etablere de lovpligtige brevkasseanlæg, henholdsvis at der ved de pågældende opgange eller bebyggelser ikke findes mulighed for alternative placeringer af brevkasseanlæggene.

Med hensyn til sagens oplysning, henholdsvis individuel vurdering af adgangsforholdene, samt placerings muligheder af brevkasseanlæggene ved de respektive beboelser i Høje Gladsaxe, skal Færdselsstyrelsen henvise til Post Danmarks redegørelse af 2. oktober 2010 og den gennemgang af bebyggelsen, der blev udført af Post Danmark sammen med repræsentanter fra Fællesdriften af Høje Gladsaxe den 10. september 2009.

I redegørelsen fra Post Danmark peges der netop på forskellige muligheder for indendørs eller udendørs placering af brevkasseanlæg ved de respektive bebyggelser i Høje Gladsaxe. Endvidere skal styrelsen henvise til brev herfra af 22. december 2009 til Fællesdriften af Høje Gladsaxe, hvor kopi af Post Danmarks brev af 21. december 2009 var vedlagt.

Færdselsstyrelsen finder på baggrund af det ovenfor oplyste ikke, at AAB over for styrelsen har dokumenteret, at det ikke teknisk eller bygningsmæssigt vil være muligt at etablere lovpligtig brevkasseanlæg i eller ved AAB's ejendom/ejendomme i Høje Gladsaxe.

Færdselsstyrelsen finder endvidere, at sagen er fuldt oplyst, herunder at de skitserede forslag fra Post Danmark til etablering af brevkasseanlæg i eller ved de forskellige boliger i høje Gladsaxe alle vil kunne opfylde bygningslovgivningens bestemmelser.

Færdselsstyrelsen beklager, at meddele at styrelsen ikke ser sig i stand til at genoptage sagen til fornyet behandling.

Færdselsstyrelsens afgørelse er endelig og kan i medfør af § 15, stk. 1 i lov om postbefordring ikke indbringes for anden administrativ myndighed.

Transportministeriet og Post Danmark modtager kopi af dette brev.

Med venlig hilsen



Mogens Antonsen



Arbejdernes-Andels-Boligforening

Afdeling 52 • Høje Gladsaxe 11-19 og 44-82

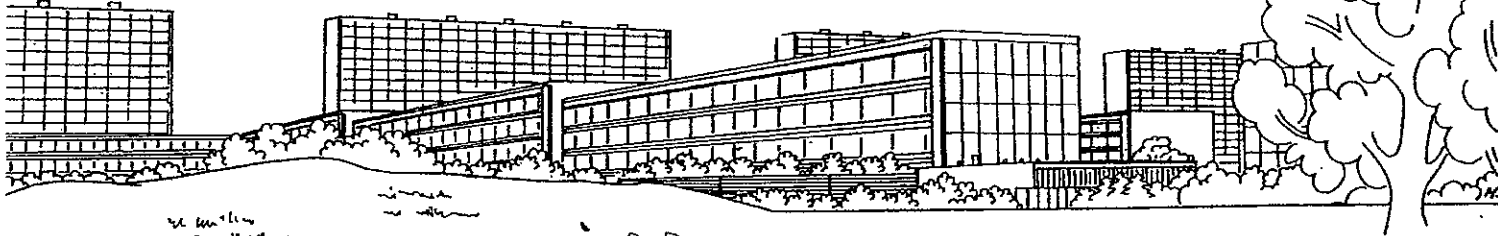

Færdselsstyrelsen
Adelgade 13
Postboks 3039
1304 København K
Att.: Mogens Antonsen

INDGÅET

20 JAN. 2010

FÆRDSSELSSTYRELSEN

Høje Gladsaxe 20. Januar 2010

Vedrørende j.nr. FS 525-000021 – anmodning om dispensation for opstilling af brevkasseanlæg

Arbejdernes Andelsboligforening, afdeling 52, har via Fællesdriften af Høje Gladsaxe modtaget Færdselsstyrelsens afgørelse af 22. december 2009 om opstilling af brevkasseanlæg i bebyggelsen.

Færdselsstyrelsen oplyser i afgørelsen, at de af Post Danmark skitserede løsningsforslag i brev af 2. oktober 2009 forekommer hensigtsmæssige i forhold til afleveringsforholdene, idet der endvidere henvises til Post Danmarks brev af 21. december 2009, hvor der peges på andre løsningsmuligheder for etablering af centrale brevkasseanlæg for bebyggelsen. På denne baggrund meddeles der afslag på dispensation for opstilling af brevkasseanlæg.

Vi skal i denne anledning bemærke følgende:

I forbindelse med renoveringen af Høje Gladsaxe i 1990 -1992 gav postvæsenet dispensation til, at der kunne opsættes postkasser på de enkelte etagers reposer, idet der ikke var tilstrækkelig plads jf. bygningsreglementet i indgangspartierne. Endvidere var adgangsførholdene efter postvæsenets opfattelse gode, fordi der er elevator i bebyggelsen, hvorved det er muligt at udbringe posten samlet i rullefogne.

Ordnningen har efter boligforeningens opfattelse fungeret upåklageligt frem til dags dato.

Gladsaxe Kommune meddelte ved brev af 14. marts 2008 afslag på opstilling af brevkasseanlæg i indgangspartierne, da en sådan placering efter kommunens vurdering strider imod det formål om sikkerhed, som bestemmelserne i bygningsreglementet skal søge at varetage. Kopi af afgørelsen vedlægges til Deres orientering.

På denne baggrund må boligforeningen konstatere, at der ikke lovligt kan etableres centrale brevkasseanlæg i indgangspartierne.

De af Post Danmark skitserede andre løsningsmuligheder for etablering af centrale brevkasseanlæg anviser en række mulige udendørs placeringer i bede, på rækværker, i selvstændige skure etc. udenfor indgangspartierne.

Boligforeningen skal i denne forbindelse henlede opmærksomheden på, at boligforeningen kun har rådighed over matrikel Buddinge 5q Pcl. 001, der kun går til sokkelgrunden.

De arealer, hvortil Post Danmark henviser en evt. placering af udendørs brevkasseanlæg, er beliggende på andre matrikelnumre, som boligforeningen ikke har rådighed over, og derfor heller ikke kan søge byggetilladelse til.

Daværende trafikminister Flemming Hansen oplyste i svar af 23. august 2007 på spørgsmål 315 til Folketingets Trafikudvalg, at Færdselsstyrelsen overfor ham har oplyst, at styrelsen efter individuel vurdering tager stilling til – evt. på grundlag af en udtalelse/afgørelse fra vedkommende bygnings- eller fredningsmyndighed – om der grundet særlige

bygnings-, brandtekniske- eller fredningsmæssige forhold er basis for at dispensere fra kravet om opstilling af brevkasseanlæg, således at posten som hidtil omdeles til de enkelte lejligheder.

Det er boligforeningens opfattelse, at Færdselsstyrelsen i afgørelsen af 22. december 2009 har forsømt at foretage den fornødne individuelle vurdering, og herunder at oplyse sagen fyldestgørende. Arbejdernes Andelsboligforening, afdeling 52, skal derfor anmode om, at sagen genoptages til fornyet behandling.

Med venlig hilsen

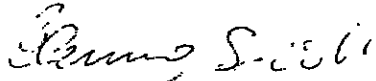

Henning Schütt
Afdelingsformand



FÆLLESDRIFTEN AF HØJE GLADSAXE

Forretningsfører: Arbejdernes Boligselskab i Gladsaxe
Høje Gladsaxe Torv 2B², 2860 Søborg.
Tlf. 39 69 25 44 Fax. 39 69 24 55 E-mail: abg@abg.dk

Transportministeriet
Frederiksholms Kanal 27
1220 København K

Søborg, den 18. februar 2010
SH/gj

KOPI

Fællesdriften af Høje Gladsaxe – Møde med Transportministeren

Under henvisning til vort brev af 1. februar 2010 vedrørende behandling af dispensation fra krav om opsætning af postkasseanlæg, skal vi venligst bringe dette til erindring.

Med venlig hilsen
FÆLLESDRIFTEN AF HØJE GLADSAXE

SH
Sv.Aa. Hansen

Kopi: FU – SH – blå – gul

FÆLLESDRIFTEN AF HØJE GLADSAXE

Forretningsfører: Arbejdernes Boligselskab i Gladsaxe
Høje Gladsaxe Torv 2B², 2860 Søborg.
Tlf. 39 69 25 44 Fax. 39 69 24 55 E-mail: abg@abg.dk

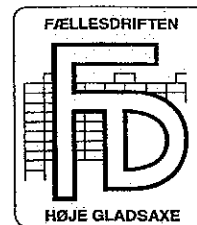

Transportministeriet
Frederiksholms Kanal 27
1220 København K

KOPI

Att.: Transportministeren

Søborg, den 23. februar 2010
SH/ip

Fællesdriften af Høje Gladsaxe – Møde med Transportministeren

Fællesdriftens Forretningsudvalg, der ved formændene for de fem afdelingsbestyrelser i Høje Gladsaxe, repræsenterer bebyggelsen Høje Gladsaxe, har på sit møde den 22. februar 2010 på ny drøftet Færdselsstyrelsens svar til Fællesdriften - herunder AAB, afd. 52 – vedrørende spørgsmålet om opsætning af brevkasseanlæg i bebyggelsens 16-etagers og 9-etagers højhuse (ikke lavhusene og Punkthuset).

Efter Fællesdriftens opfattelse forholder Færdselsstyrelsen sig i forbindelse med sagens bedømmelse alene til de administrative forhold, uden at se på de faktiske forhold omkring konsekvenserne for bebyggelsens beboere ved at fastholde den linje Styrelsen anviser i sine breve til Fællesdriften.

Det er således fortsat Fællesdriftens opfattelse, at den tidligere Trafikminister Flemming Hansens tilkendegivelse i sit svar af 23. August 2007 på spørgsmål 315 til Folketingets Trafikudvalg, hvor Færdselsstyrelsen overfor ham har oplyst, at Styrelsen efter en individuel vurdering tager stilling til – eventuelt på baggrund af en udtalelse/afgørelse fra vedkommende bygnings- eller fredningsmyndighed – om der grundet særlige bygnings-, brandtekniske eller fredningsmæssige forhold er basis for at dispensere fra kravet om opstilling af brevkasseanlæg, således at posten som hidtil omdeles til de enkelte lejligheder – ikke er tilgodeset.

Fællesdriftens skal således insistere på afholdelse af et møde med Transportministeren eller foretræde for Folketingets Trafikudvalg med henblik på bibringelse af alle relevante oplysninger til korrekt belysning af denne sags detaljer.

Med venlig hilsen
FÆLLESDRIFTEN AF HØJE GLADSAXE

Sv.Aa. Hansen

Kopi: FU – SH – blå – gul

Arbejdernes Andels Boligforening
Afdeling 52, Høje Gladsaxe

Arbejdernes Boligselskab
i Gladsaxe
Afdeling 30, Høje Gladsaxe

Boligselskabet Lejerbo
Afdeling 15, Gladsaxe 1

Foreningen Socialt Boligbyggeri
i Gladsaxe
Afdeling 8-66, Høje Gladsaxe.

Fagforeningernes Boligforening
Afdeling 3037, Høje Gladsaxe

Inspektørkontoret
Høje Gladsaxe Torv 2A, 2860 Søborg
Tlf. 39 69 47 88. Fax 39 69 99 62



Arbejdernes boligselskab i Gladsaxe				
Indg. 05 SEP. 2007				
Beh. af				
Kopi til				

2. viceborgmester i Gladsaxe Kommune
John Brown Brabant Althoff-Andersen
Høje Gladsaxe 31, 15. tv

2860 Søborg

Trafikudvalget

Christiansborg
DK-1240 København K

Tlf. +45 33 37 55 00

Fax +45 33 32 85 36

www.ft.dk

ft@ft.dk

24. august 2007

Vedlagt fremsendes til Deres orientering transport- og energiministerens kommentar til Deres henvendelse af 27. juli 2007.

Ref.: TRU alm. del – Bilag 531

Kontakt
Aicha Esdam

Med venlig hilsen

Dir. tlf. +45 33 37 55 48

Aicha Esdam

Arbejdernes boligforening i Gladsaxe				
Indg.	05 SEP. 2007			
Beh. af				
Kopi til				

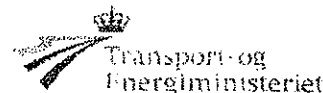

Folketingets Trafikudvalg
Christiansborg
1240 København K

ANSVAR

Dato 23. august 2007
J nr. 004-U18-202

Frederiksholms Kanal 27 F
1220 København K

Telefon 33 92 33 55

Trafikudvalget har i brev af 30. juli 2007 stillet mig følgende spørgsmål 315 (TRU alm. del), som jeg hermed skal besvare.

Spørgsmål nr. 315:

"Ministeren bedes kommentere henvendelse af 27. juli 2007 fra viceborgmester i Gladsaxe Kommune John Brown Brabant Althoff-Andersen vedr. begrænsninger i postudbringningen, jf. TRU alm. del - bilag 531"

Svar:

Indledningsvis kan jeg oplyse, at mit svar af 11. juli 2007 på Trafikudvalgets spørgsmål 271 ikke tager stilling til spørgsmålet om plads eller bygningsforhold i forbindelse med, at der senest med udgangen af 2009 skal etableres brevkasseanlæg i eller ved etageejendomme opført før 1974.

Mit svar på spørgsmål 271 vedrører spørgsmålet om, at bevægelseshæmmede og andre handicappede, der er ude af stand til selv at tømme deres postkasse, efter indstilling fra vedkommendes socialforvaltning eller invalideorganisation, siden 1973 efter anmodning har haft krav på at Post Danmark omdeler posten til boligen. Endvidere oplyser jeg, at det som led i postforliget fra 2004 blev besluttet, at reglen også skulle udvides til at gælde for pensionister (beboere på 65 år og derover), der bor i etageejendomme, der er opført før 1974.

Som jeg forstår henvendelsen til Trafikudvalget fra John Brown Brabant Althoff-Andersen drejer spørgsmålet sig om eventuelle plads- eller bygningsmæssige forhold, der kan vanskeliggøre etableringen af brevkasseanlæg i eller ved ældre etageejendomme (opført før 1974).

Som led i postforliget blev det i forbindelse med vedtagelse af lov om postbefordring (lov nr. 472 af 9. juni 2004) besluttet, at der senest den 31. december 2009 skal være etableret brevkasseanlæg i ældre etageejendomme.

I betænkningen til loven oplyses det bl.a.: "Parterne er enige om, at der inden udgangen af 2009, hvor der er forventning om, at EU liberaliserer postmarkedet yderligere, skal være opstillet brevkasseanlæg i etageejendomme opført før 1974, dog under hensyntagen til eventuelle særlige bygnings- og brandtekniske forhold, herunder fredningsmæssige forhold."



Etableringen af brevkasseanlæg skal følgelig respektere den gældende bygge Lovgivning, uanset om anlægget placeres indenfor eller udenfor ejendommens indgangsdør.

Side 2/2

Færdselsstyrelsen har overfor mig oplyst, at styrelsen efter individuel vurdering tager stilling til – evt. på grundlag af en udtalelse/afgørelse fra vedkommende bygnings- eller fredningsmyndighed - om der grundet særlige bygnings-, brandtekniske- eller fredningsmæssige forhold er basis for at dispensere fra kravet om opstilling af brevkasseanlæg, således at posten som hidtil omdeles til de enkelte lejligheder.

Med venlig hilsen

Flemming Hansen

