

**Nadia Ahmad**

---

**Fra:** Sara.Westengaard.Guldagger@uvm.dk

**Sendt:** 4. december 2008 15:00

**Til:** Nadia Ahmad

**Cc:** Susanne.Sehestedt.Clausen@uvm.dk

**Emne:** Vedr.: Vs: Kulturministeriets høring vedr. udkast til forslag til ændring af lov om radio- og fjernsynsvirksomhed

Reference: 087.753.011

Til Kulturministeriet

Undervisningsministeriet har ikke bemærkninger til det fremsendte.

vh Sara Guldagger

---

Specialkonsulent Sara Westengaard Guldagger  
Undervisningsministeriet  
Departementschefens sekretariat  
Lovteknisk sekretariat  
Frederiksholms Kanal 21  
1220 København K

Tlf.: 3392 5000, Direkte Tlf.: 3392 4806

Fax: 3392 5547, E-mail: Sara.Westengaard.Guldagger@uvm.dk

**Susanne Sehestedt Clausen/Uvm**

03-12-2008 13:13

Til Sara Westengaard Guldagger/Uvm@UVMIN

cc

Emne Vs: Kulturministeriets høring vedr. udkast til forslag til ændring af lov om radio- og fjernsynsvirksomhed

----- Videresendt af Susanne Sehestedt Clausen/Uvm den 03-12-2008 13:13 -----

**Hedvig Musil/Uvm**

03-12-2008 12:53

Til Susanne Sehestedt Clausen/Uvm@UVMIN

cc

Emne Vs: Kulturministeriets høring vedr. udkast til forslag til ændring af lov om radio- og fjernsynsvirksomhed

----- Videresendt af Hedvig Musil/Uvm den 03-12-2008 12:52 -----

**Helle Riis/Uvm**

Til DCSLTS@UVMIN

03-12-2008 11:52

cc

Emne Kulturministeriets høring vedr. udkast til forslag til ændring af lov om radio- og fjernsynsvirksomhed

"Nadia Ahmad" <naa@kum.dk>

Til <bm@bm.dk>, <fm@fm.dk>, <fmn@fmn.dk>, <im@im.dk>, <jm@jm.dk>, <km@km.dk>, <kemin@kemin.dk>, <mim@mim.dk>, <inm@inm.dk>, <minff@minff.dk>, <fvm@fvm.dk>, <vtu@vtu.dk>, <sm@sm.dk>, <stm@stm.dk>, <um@um.dk>, <uvm@uvm.dk>, <oem@oem.dk>

02-12-2008 16:27

cc "Pernille Rahbek" <pra@kum.dk>

Emne Kulturministeriets høring vedr. udkast til forslag til ændring af lov om radio- og fjernsynsvirksomhed

Vedlagt fremsendes høringsbrev med udkast til forslag til ændring af lov om radio- og fjernsynsvirksomhed.

Bemærk venligst, at eventuelle bemærkninger til lovudkastet skal afgives senest **onsdag den 7. januar 2009**.

Se vedlagte sagsdokumenter:

<<Scan001.pdf>> <<Høringsliste.doc>> <<Lovudkast af 28. november 2008.doc>> <<Lovforslag sammenholdt med gældende lov\_2.doc>>

Med venlig hilsen

**Nadia Humma Ahmad**

overassistent

Medier & Idræt

Telefon direkte 33 92 98 29

E-mail: naa@kum.dk

Kulturministeriet

Nybrogade 2

1203 København K

Tlf.nr.: 33 92 33 70

Fax: 33 91 33 88

26-01-2009

## Nadia Ahmad

---

**Fra:** Helene Boeck [HEB@inm.dk]

**Sendt:** 8. december 2008 10:17

**Til:** Nadia Ahmad

**Emne:** VS: Kulturministeriets høring vedr. udkast til forslag til ændring af lov om radio- og fjernsynsvirksomhed

Integrationsministeriet har ingen bemærkningen til kulturministeriets høring vedr. udkast til forslag til ændring af lov om radio- og fjernsynsvirksomhed.

Med venlig hilsen  
Helene Boeck

---

**Fra:** Nadia Ahmad [mailto:naa@kum.dk]

**Sendt:** ti 02-12-2008 16:27

**Til:** bm@bm.dk; fm@fm.dk; fmn@fmn.dk; im@im.dk; jm@jm.dk; km@km.dk; kemin@kemin.dk; mim@mim.dk; Integrationsministeriet Departementet; minff@minff.dk; fvm@fvm.dk; vtu@vtu.dk; sm@sm.dk; stm@stm.dk; um@um.dk; uvm@uvm.dk; oem@oem.dk

**Cc:** Pernille Rahbek

**Emne:** Kulturministeriets høring vedr. udkast til forslag til ændring af lov om radio- og fjernsynsvirksomhed

Vedlagt fremsendes høringsbrev med udkast til forslag til ændring af lov om radio- og fjernsynsvirksomhed.

Bemærk venligst, at eventuelle bemærkninger til lovudkastet skal afgives senest **onsdag den 7. januar 2009**.

Se vedlagte sagsdokumenter:

<<Scan001.pdf>> <<Høringsliste.doc>> <<Lovudkast af 28. november 2008.doc>> <<Lovforslag sammenholdt med gældende lov\_2.doc>>

Med venlig hilsen

**Nadia Humma Ahmad**

overassistent

Medier & Idræt

Telefon direkte 33 92 98 29

E-mail: naa@kum.dk

\*\*\*\*\*  
Kulturministeriet

Nybrogade 2

1203 København K

Tlf.nr.: 33 92 33 70

Fax: 33 91 33 88

716673972-67-2004-22667-15-632608.txt

Fra: Anette Agerup Jakobsen  
Til: Anette Agerup Jakobsen  
Emne: VS: Vedr. udkast til lov om ændring af lov om radio- og fjernsynsvirksomhed

-----Oprindelig meddelelse-----

Fra: Kirkeministeriet [mailto:KM@KM.DK]  
Sendt: 9. december 2008 14:40  
Til: Kulturministeriet  
Emne: Vedr. udkast til lov om ændring af lov om radio- og fjernsynsvirksomhed

Hermed fremsendes Kirkeministeriets høringssvar til Kulturministeriets udkast til lov om ændring af lov om radio- og fjernsynsvirksomhed, jf. Kulturministeriets j.nr. 2004-22667-3.

Med venlig hilsen

Rasmus Vilain  
Fuldmægtig, 2. kontor.

Kirkeministeriet  
Frederiksholms Kanal 21  
1015 København K  
Hjemmeside: [www.km.dk](http://www.km.dk)<<http://www.km.dk/>> officiel e-post bedes sendt til:  
[km@km.dk](mailto:km@km.dk)<<mailto:km@km.dk>> Tlf. 33 92 39 29

## Nadia Ahmad

---

**Fra:** Anders Lønstrup Graugaard [alg@fm.dk]

**Sendt:** 10. december 2008 11:33

**Til:** Nadia Ahmad

**Emne:** VS: Kulturministeriets høring vedr. udkast til forslag til ændring af lov om radio- og fjernsynsvirksomhed

Kære Nadia

Jeg har ingen bemærkninger til forslaget.

V.h.

Anders



### FINANSMINISTERIET

Anders Lønstrup Graugaard  
Fuldmægtig, 3. kontor  
Telefon (+45) 33 92 33 33  
Direkte telefon (+45) 33 92 42 67  
E-post [fm@fm.dk](mailto:fm@fm.dk)  
Personlig e-post [alg@fm.dk](mailto:alg@fm.dk)  
Hjemmeside [www.fm.dk](http://www.fm.dk)

---

**Fra:** Finansministeriet, 3. kontor

**Sendt:** 3. december 2008 08:39

**Til:** Jacob Holbraad; Anders Lønstrup Graugaard

**Emne:** VS: Kulturministeriets høring vedr. udkast til forslag til ændring af lov om radio- og fjernsynsvirksomhed

---

**Fra:** Finansministeriets postkasse

**Sendt:** 2. december 2008 16:46

**Til:** Finansministeriet, 3. kontor

**Emne:** VS: Kulturministeriets høring vedr. udkast til forslag til ændring af lov om radio- og fjernsynsvirksomhed

---

**Fra:** Nadia Ahmad [mailto:[naa@kum.dk](mailto:naa@kum.dk)]

**Sendt:** 2. december 2008 16:27

**Til:** Beskæftigelsesministeriet; Finansministeriets postkasse; Forsvarsministeriet; im@im.dk; Justitsministeriet; Kirkeministeriet; Klima- og energiministeriet; Miljøministeriet; Ministeriet for Flygtninge, Indvandrere og Integration; minff@minff.dk; Ministeriet for Fødevarer, Landbrug og Fiskeri; Ministeriet for Videnskab, Teknologi og Udvikling; sm@sm.dk; Statsministeriet; Udenrigsministeriet; Undervisningsministeriet; Økonomi- og Erhvervsministeriet

**Cc:** Pernille Rahbek

**Emne:** Kulturministeriets høring vedr. udkast til forslag til ændring af lov om radio- og fjernsynsvirksomhed

Vedlagt fremsendes høringsbrev med udkast til forslag til ændring af lov om radio- og fjernsynsvirksomhed.

Bemærk venligst, at eventuelle bemærkninger til lovudkastet skal afgives senest **onsdag den 7. januar 2009**.

Se vedlagte sagsdokumenter:

<<Scan001.pdf>> <<Høringsliste.doc>> <<Lovudkast af 28. november 2008.doc>> <<Lovforslag sammenholdt med gældende lov\_2.doc>>

Med venlig hilsen

**Nadia Humma Ahmad**

overassistent

Medier & Idræt

Telefon direkte 33 92 98 29

E-mail: [naa@kum.dk](mailto:naa@kum.dk)

\*\*\*\*\*  
Kulturministeriet

Nybrogade 2

1203 København K

Tlf.nr.: 33 92 33 70

Fax: 33 91 33 88

## Nadia Ahmad

---

**Fra:** Birgitte Wested (FS) [BW@fs.dk]

**Sendt:** 11. december 2008 07:49

**Til:** Nadia Ahmad

**Emne:** Høring vedrørende udkast til forslag til ændring af lov om radio- og fjernsynsvirksomhed jr. 08/08657

Kulturministeriet har med mail af 2. december 2008 fremsendt høringsbrev med udkast til forslag til ændring af lov om radio- og fjernsynsvirksomhed.

Vi skal i den anledning meddele, at Forbrugerombudsmanden ikke har nogen bemærkninger til udkastet.

Med venlig hilsen  
På Forbrugerombudsmandens vegne

Birgitte Wested  
Fuldmægtig, cand. jur.

Email: [bw@fs.dk](mailto:bw@fs.dk)  
Tlf.: 32 66 92 82  
[www.forbrugerombudsmanden.dk](http://www.forbrugerombudsmanden.dk)



**FORBRUGEROMBUDSMANDEN**

Forbrugerombudsmanden  
Amagerfælledvej 56  
2300 København S

**Nadia Ahmad**

---

**Fra:** Claus Noer Hjorth DFI [clausnh@dfi.dk]

**Sendt:** 11. december 2008 11:49

**Til:** Nadia Ahmad

**Cc:** Journal DFI

**Emne:** Kulturministeriets høring vedr. udkast til forslag til ændring af lov om radio- og fjernsynsvirksomhed

Til Kulturministeriet

Det Danske Filminstitut har ingen bemærkninger til det fremsendte lovforslag.

Med venlig hilsen

Claus Hjorth  
Det Danske Filminstitut



**Kulturministeriet**  
Nybrogade 2  
1203 København K

Att.: Pernille Rahbek

København, 18. december 2008

**Vedr. høring over udkast til forslag til ændring af lov om radio- og fjernsynsvirksomhed –  
ref. 2004-22667-3**

Ved e-mail af 2. december 2008 har Kulturministeriet anmodet om eventuelle bemærkninger til det fremsendte høringsmateriale.

Gramex har med stor interesse gennemgået det fremsendte materiale, men har ikke fundet grundlag for at komme med bemærkninger hertil, da emnet er uden for vor forvaltningsområde.

Med venlig hilsen



Lene Rauch

gl. kongevej 11-13, 2.  
1610 københavn v.

t 33 85 32 00  
f 33 85 32 15  
w [www.gramex.dk](http://www.gramex.dk)

Kulturministeriet  
22667/20  
19 DEC. 2008

Kulturministeriet  
att. Pernille Rahbek

Radio- og tv-nævnet

19. december 2008

Erik Nordahl Svendsen  
Chefkonsulent

ens@bibliotekogmedier.dk  
Direkte tlf.: 3373 3330

## Høring over udkast til forslag til ændring af lov om radio- og fjernsynsvirksomhed

Herved anerkender Radio- og tv-nævnet modtagelsen af udkast af 2. december 2008 til forslag til ændring af lov om radio- og fjernsynsvirksomhed

Nævnet har på sit møde d. 16. december behandlet sagen og har ikke fundet anledning til bemærkninger vedrørende udkastets forslag til ændringer i *must carry*-reglerne og licensreglerne. For så vidt angår forslag til regler for ikke-kommercielt tv i MUX 1 og regler for partnerskaber har Nævnet følgende bemærkninger:

### Nævnets kommentar til udkastets bemærkninger pkt. 2.2, Ny ordning for udsendelse af ikke-kommercielt tv

Nævnet er enig i de overordnede principper bag udkastet, og Nævnet støtter tanken om en fleksibel ordning med prioriteringsregler, der konkret skal udmøntes i Nævnets skønsmæssige afgørelser.

Nævnet tilslutter sig herunder, at der skabes mulighed for, at både lokale og landsdækkende sendebånd kan indgå i MUX 1, og anser det for at være en god udnyttelse af de mange nye sendetimer i MUX 1.

Nævnet deler tillige vurderingen af, at efterspørgslen efter sendetid må forventes at variere meget mellem regionerne og må antages at blive særlig stor i hovedstadsregionen. Nævnet er enig i, at der derfor vil være behov for forlods at reservere en vis mængde sendetid til landsdækkende udsendelse. Endvidere bør reglerne give vide muligheder for fleksible løsninger, der kan tage højde for, at ansøgermængden varierer over tid og fra region til region, og samtidig kan give den bedste udnyttelse af den mulige sendetid. I den forbindelse skal Nævnet bemærke behovet for, at de nærmere regler i den efterfølgende bekendtgørelse ikke forhindrer en vide-

Kulturministeriet  
22667/2  
22 DEC. 2008

reførelse af den mangeårige praksis for, at Nævnet udenfor de sædvanlige udbudsrunder kan udstede midlertidige programtilladelser uden særligt udbud.

**Nævnets kommentar til udkastets bemærkninger til 2.4, Indgåelse af partnerskaber**

Radio- og tv-nævnet har noteret sig, at Nævnet vil få en ny opgave, hvis de nye bestemmelser om kommercielle aftaler i tilknytning til programvirksomheden bliver vedtaget. Det giver ikke Nævnet anledning til bemærkninger.

Afslutningsvis henledes opmærksomheden på vigtigheden af, at ikrafttrædelsen, der er planlagt til den 1. juni 2009, ikke forsinkes, eftersom den nye ordning skal være implementeret inden det analoge sluk den 31. oktober 2009.

Med venlig hilsen



Christian Scherfig  
Nævnetsformand

716673972-60-2004-22667-22-637641.txt

Fra: Anette Agerup Jakobsen  
Til: Anette Agerup Jakobsen  
Emne: VS:

---

Fra: Anne Bundgaard [mailto:abn@vfm.dk]  
Sendt: 22. december 2008 11:01  
Til: Kulturministeriet  
Emne:

Departementet, Holmens Kanal 22, 1060 København K  
Tlf. 3392 9300, Fax. 3393 2518, E-mail vfm@vfm.dk  
J.nr. 2008-9477

Kulturministeriet  
kum@kum.dk

---

22. december 2008

velfærdsministeriet har d. 10. december 2008 modtaget kulturministeriets høring over udkast til forslag om ændring af lov og om radio- og fjernsynsvirksomhed

velfærdsministeriet har ingen bemærkninger.

Med venlig hilsen

716673972-60-2004-22667-22-637641.txt

Anne Bundgaard  
Stundet

## Nadia Ahmad

---

**Fra:** Annelise Korreborg, AK [ak@regioner.dk]

**Sendt:** 22. december 2008 12:16

**Til:** Pernille Rahbek

**Emne:** VS: DUT - Kulturministeriets høring vedr. udkast til forslag til ændring af lov om radio- og fjernsynsvirksomhed

Pernille Rahbek

Kulturministeriet har den 03-12-2008 fremsendt udkast til forslag til ændring af lov om radio- og fjernsynsvirksomhed til høring.

Danske Regioner har ikke bemærkninger til det fremsendte, idet det vurderes at ligge uden for regionernes opgaver på kulturområdet.

Med venlig hilsen

Annelise Korreborg  
Chefkonsulent  
Regional Udvikling

**Danske Regioner**

Dampfærgevej 22  
2100 København Ø

**T** 35 29 81 66

**F** 35 29 83 00

**E** [ak@regioner.dk](mailto:ak@regioner.dk)

Officiel post bedes sendt til  
[regioner@regioner.dk](mailto:regioner@regioner.dk)

[www.regioner.dk](http://www.regioner.dk)

**Fra:** POST: Indgående

**Sendt:** 3. december 2008 12:29

**Til:** Lotte Holten-Møller, LHM

**Cc:** Bodil Egelund Christensen, BEC; Anders Andersen, AA

**Emne:** VS: DUT - Kulturministeriets høring vedr. udkast til forslag til ændring af lov om radio- og fjernsynsvirksomhed

---

**Fra:** Pernille Rahbek [<mailto:pra@kum.dk>]

**Sendt:** 3. december 2008 11:07

**Til:** kl@kl.dk; POST: Indgående

**Emne:** DUT - Kulturministeriets høring vedr. udkast til forslag til ændring af lov om radio- og fjernsynsvirksomhed

[Til Kommunernes Landsforening og Danske Regioner](#)

26-01-2009

I forlængelse af nedenstående høring fremsendes vedlagt høringsbrev med udkast til forslag til ændring af lov om radio- og fjernsynsvirksomhed.

Det er Kulturministeriets vurdering, at lovforslaget ikke har økonomiske konsekvenser for kommuner eller regioner, og at lovforslaget derfor ikke har DUT-konsekvenser.

Med venlig hilsen

Pernille Rahbek  
Medier og Idræt  
Kulturministeriet

Tlf. 33 923888

---

**Fra:** Nadia Ahmad

**Sendt:** 2. december 2008 16:33

**Til:** Radio- og tv-nævnet; 'info@rigsrevisionen.dk'; 'sttpost@vtu.dk'; 'ddf@danskedagblade.dk'; 'info@aller.dk'; 'bp@bp.bonnier.dk'; 'daf@annoncoer.dk'; 'dj@journalistforbundet.dk'; 'dmu-mags@internet.dk'; 'dmu-mags@internet.dk'; 'medierne@medierne.dk'; 'drrb@drrb.dk'; 'egmont@egmont.com'; 'info@pro-f.dk'; 'steen.jensen@boxertv.dk'; 'info@bsd.dk'; 'eva.munch@canaldigital.dk'; 'lokmedia@ammulti.dk'; 'kw@utv.dk'; 'kontakt@dantoto.dk'; 'journalen@dr.dk'; 'mtz@metv.dk'; 'jorgen.madsen@mtg.dk'; 'slrtv@slrtv.dk'; 'info@sbstv.dk'; 'advokat@jan-christiansen.dk'; 'slrtv@slrtv.dk'; 'ivbr@tvmidtvest.dk'; 'halo@tvsvyd.dk'; 'direktion@tv2bornholm.dk'; 'jura@tv2.dk'; 'direktion@tv2fyn.dk'; 'dan@tv2lorry.dk'; 'redaktionen@tv2lorry.dk'; 'direktion@tv2nord.dk'; 'direktion@tv2east.dk'; 'direktion@tv2oj.dk'; 'tv3@viasat.dk'; 'ort@gavnoe.dk'; 'as@radio100fm.dk'; 'heidi@sbsradio.dk'; 'radioerne@radioerne.dk'; 'info@arfonline.dk'; 'heidi@sbsradio.dk'; 'frederik.meyer@sbsradio.dk'; 'sekretariat@sbsradio.dk'; '989@989.dk'; 'bdm@digitaliseringen.dk'; 'post@dk4.dk'; 'mv@kulturcenter.dk'; 'sbs@fda.dk'; 'komm@komm.dk'; 'carstenwarming@mail.dk'; 'basen@tdc.dk'; 'ann-louise.hansen@3.dk'; 'elisabeth.heien@telenor.com'; 'Erik.nord@telenor.com'; 'stofa@stofa.dk'; 'info@dkblind.dk'; 'ddl@deaf.dk'; 'dsi@handicap.dk'; 'dch@dch.dk'; 'info@koda.dk'; 'Copydan@copydan.dk'; 'regioner@regioner.dk'; 'ae@aeraadet.dk'; 'bfe@bfe.dk'; 'bl@bl.dk'; 'gramex@gramex.dk'; 'horesta@horesta.dk'; 'byskov@horesta.dk'; 'mail@hoereforeningen.dk'; 'kl@kl.dk'; 'lo@lo.dk'; 'dfi@dfi.dk'; 'jp@jp.dk'; 'indland@pol.dk'; 'ss@berlingske.dk'; 'kw@utv.dk'; 'mv@kulturcenter.dk'; 'info@bryggeriforeningen.dk'; 'ekd@dr.dk'; 'fda@fda.dk'

**Emne:** Kulturministeriets høring vedr. udkast til forslag til ændring af lov om radio- og fjernsynsvirksomhed

Vedlagt fremsendes høringsbrev med udkast til forslag til ændring af lov om radio- og fjernsynsvirksomhed.

Bemærk venligst, at eventuelle bemærkninger til lovudkastet skal afgives senest **onsdag den 7. januar 2009**.

Se vedlagte sagsdokumenter:

<<Scan001.pdf>> <<Høringsliste.doc>> <<Lovudkast af 28. november 2008.doc>> <<Lovforslag sammenholdt med gældende lov\_2.doc>>

Med venlig hilsen

**Nadia Humma Ahmad**

overassistent

Medier & Idræt

Telefon direkte 33 92 98 29

E-mail: naa@kum.dk

Kulturministeriet

Nybrogade 2

1203 København K

Tlf.nr.: 33 92 33 70

26-01-2009

Fax: 33 91 33 88





SBS Radio is part of  
ProSiebenSat.1 Media AG

Kulturministeriet  
Nybrogade 2  
1203 København K

SBS Radio A/S  
Møgstræde 10  
DK - 1204 København K

Tel. +45 33 37 66 66  
Fax +45 33 93 08 07

Cvr-nr. 14248293

www.sbsradio.dk

København, d. 23. december 2008

**Høringssvar vedr. lov om ændring af lov om radio- og fjernsynsvirksomhed dateret 2. december 2008.**

SBS A/S og Radio Nova A/S støtter lovforslagets regulering af must carry forpligtelsen i det omfang, at lovforslaget kan tolkes således, at der ikke politisk kan fremsættes krav om must carry på radiokanaler- eller enkeltprogrammer.

Kommerciel radio i Danmark kæmper en stadig hårdere kamp for overlevelse i disse år. Som følge af finanskrisen skærpes denne kamp. Drastiske nedjusteringer i danske virksomheders markedsføringsbudgetter for 2009 påvirker et skrøbeligt dansk radiomarked stærkt negativt. Vi må således understrege, at det er afgørende for forsat eksistens af alternativer til licensbåret radio, at Folketinget letter såvel indtjeningsmuligheder som omkostninger for branchen.

SBS og Radio Nova opfordrer således forligspartierne til at følge reguleringen af must carry forpligtelsen op med afskaffelse af must provide forpligtelserne på DAB og Kabel for såvel FM 5 som FM 6, da transmissionsudgifterne langt overstiger indtjeningsmulighederne på DAB og således påvirker lønsomheden stærkt negativt.

Ligeledes opfordrer SBS og Radio Nova Folketinget til i forlængelse af medieaftale fra 2005 ved lov at regulere minimumsbetalingen til Koda og Gramex til et realistisk niveau svarende til 25 % af de nuværende minimums tariffer, således at afgiftsbetalingen til kunstnere og pladeselskaber i højere grad afspejler lyttertal, omsætning og indtjening på radiostationerne og derved skaber lønsomhed for både kunstnere og radiostationer.

Med venlig hilsen

**SBS RADIO A/S**

  
Frederik Meyer

Adm. Direktør

Kulturministeriet  
Nybrogade 2  
Postboks 2140  
1015 København K

5. januar 2009  
Eksp.nr. 599169  
/meo-dep

## Høring over udkast til forslag til ændring af lov om radio- og fjernsynsvirksomhed

Økonomi- og Erhvervsministeriet har modtaget ovenstående høring fra Kulturministeriet. Økonomi- og Erhvervsministeriet har sendt materialet i høring hos Erhvervs- og Selskabsstyrelsen, Forbrugerstyrelsen og Konkurrencestyrelsen. På denne baggrund af høringssvar fra Konkurrencestyrelsen har Økonomi- og Erhvervsministeriet følgende bemærkninger:

### Must carry-forpligtelsen

Lovforslaget foreslår, at must carry-forpligtelsen på tv-området alene skal omfatte public service-hovedkanalerne (DR1, DR2 og TV2's hovedkanal, inkl. de regionale udsendelser). Must-carry forpligtelsen er blevet kritiseret, bl.a. i Konkurrenceredegørelsen 2006, kapitel 7, hvor det fremhæves, at "Must-carry reglen bør ikke have betydning for konkurrencen mellem distributører. Den bedste løsning for konkurrencen ville være at ophæve reglen..." Selv om lovforslaget ikke ophæver must-carry-forpligtelsen, så er det positivt, at der sker end indskrænkning og præcisering af reglens omfang.

Af samme årsag kan forslaget om at afskaffe must carry-forpligtelsen på radio-området, støttes.

Det tilføjes, at såfremt der indføres brugerbetaling for TV2s hovedkanal, er der anledning til at revurdere eksistensen af must-carry forpligtelsen for denne tv-kanal.

### Licensordningen

Lovforslagets bemærkninger nævner, at det er hensigten at indføre nærmere regler for månedlig betaling af licens via PBS. Bemærkningerne og reglerne bør tage højde for, at andre tilsvarende betalingsordninger sidestilles PBS. Såfremt andre betalingsordninger kan opfylde de objektive krav, der må stilles til formidling af licensbetaling, bør de have adgang til at konkurrere med PBS.

**ØKONOMI- OG**

**ERHVERVSMINISTERIET**

Slotsholmsgade 10-12  
1216 København K

Tlf. 33 92 33 50

Fax 33 12 37 78

CVR-nr. 10 09 24 85

[oem@oem.dk](mailto:oem@oem.dk)

[www.oem.dk](http://www.oem.dk)

Økonomi- og Erhvervsministeriet har ikke yderligere bemærkninger til den fremsendte høring.

Med venlig hilsen

Mette Olsen  
Kontorfuldmægtig

716673972-46-2004-22667-27-638183.txt

Fra: Anette Agerup Jakobsen  
Til: Anette Agerup Jakobsen  
Emne: VS: Høringssvar til Lovbekendtgørelse nr. 338 af 11. april 2007 om lov om radio- og fjernsynsvirksomhed

-----Oprindelig meddelelse-----

Fra: TV Nordkysten [mailto:tvnordkysten@tv.dk]  
Sendt: 5. januar 2009 23:43  
Til: Kulturministeriet  
Emne: Høringssvar til Lovbekendtgørelse nr. 338 af 11. april 2007 om lov om radio- og fjernsynsvirksomhed

Høringssvar til Lovbekendtgørelse nr. 338 af 11. april 2007 om lov om radio- og fjernsynsvirksomhed

Tv Nordkysten vil gerne opfordre til at man ikke nedlægger støtten til lokal tv fremført via kabel.  
I Nordsjællandsområdet er vi 5 lokal tv stationer, som godt nok alle har ret til at sende terrestisk, og alle har gjort det de sidste 5 år, men hvor næsten 100 % af seerne er kabel tv seere, da det hidtil har været den eneste måde at få lokal tv på i et rimeligt tidsrum, hvor folk har fri.

Signalet for de fem stationer som sendes ud terrestisk, bliver fremført via kabel tv signalet, og splittet direkte fra kabel tv, til DR2 via Maglehøj-senderen, mellem klokken 7 og kl. 12.00.- men i et meget lille begrænset geografisk område.

Det vil derfor betyde at hele teknikken skal ændres, og vi skal oprette og finansiere en helt ny sendestruktur, hvis kabel tv sendingen udgår.

Såfremt man kun vil tilgodese den lille skare som ikke forlængst er skiftet over til kabel tv eller parabol, betyder det for os, at vi vil få en helt ny målgruppe.

De senere år har frafaldet af tv seere med stueantenne logisk nok blevet væsentligt reduceret. - selvfølgelig vil nogen seere skifte fra Kabel TV til digital Boxer. - men pludselig bliver det et krav for at kunne se lokal tv.

Hvad med vore gamle trofaste kabel TV seere? Og hvad med muligheden for at genudsende lokale programmer ofte, hvilket er vores eneste middel, hvis vi skal kunne stå os i rimelig konkurrence med de kommercielle stationer.

Ved kun at kunne sende til en ny seergruppe, og i et meget begrænset tidsrum og med en helt ny sendestruktur, vil det give utroligt ringe vilkår for vores sendesamvirke der består af : Fjord Tv ( Halsnæs) , Fjord Frederikssund, Fjord Nord (Gribskov), TV Skævinge(Hillerød), og TV Nordkysten ( Halsnæs)

Selvfølgelig vil vi gerne kunne sende digitalt, og allerhelst kunne uploade vores programmer direkte som Mpeg 2 eller Mpeg 4 ( h264). Det vil også reducere lokal Tvs omkostninger til afvikling betragteligt.

Men hvorfor på bekostning af vores i forvejen trofaste seere, som måske ikke lige skifter fra Yousee til Boxer?

Støtten til lokal tv bør vel være uafhængig af hvilken fremføring man vælger? Det bør da være kvaliteten og seerne som kommer i første række.

Med venlig hilsen  
Ole Andersen

TV NORDKYSTEN  
LISELEJEVEJ 50  
3360 LISELEJE



Formand: Alex Heick  
Dortheavej 61, 2400  
København NV

København d. 06/01/09

Kulturministeriet  
Nybrogade 2  
1203 København K  
att. Pernille Rahbek  
specialkonsulent

## HØRING OM UDKAST TIL FORSLAG TIL ÆNDRING AF LOV OM RADIO- OG FJERNSESVIRKSOMHED

DILEM (danske Idebaserede og Lokale Elektroniske Medier) takker for muligheden for at kommentere lovudkastet, der vil forandre mediebildet i Danmark fra 1.11.2009.

### Generel bemærkning.

DILEM har haft lovforslaget rundt om vor bestyrelse og ude i den del af vort bagland, som lovforslaget berører, og vil indledende understrege:

Vi er grundlæggende fulde af forventning og optimisme i forhold til den digitale fremtid.

Men de små lokale TV stationer hviler på et skrøbeligt økonomisk fundament, som vidtgående baseres på frivillig arbejdskraft. Desuden er lokal-TV en ganske lille spiller i den store sammenhæng, og vil let kunne blive kørt over, når musikken spiller.

Det er derfor vigtigt, at den endelige økonomiske og administrative ramme gør det muligt, at få det til at hænge sammen for en veldreven lokal-TV station.

Det skal grundlæggende være muligt,- også efter 2009,- at producere seværdigt lokal-TV.

### Specifikke bemærkninger:

1. **§ 6.** Ændringen i § 6 fra Radio- og TV Nævnet til "alene Kulturministeren" kan svække lovens intention om, at man på lokal-TV området ønsker, at lokal TV skal være talerør for lokale initiativer og mediesvage grupper.
2. **Økonomi.** I Lovudkastet kunne man passende indskrive, at en procentdel af licensen skulle gå til Lokalradio og lokal-TV. Dette bliver meget aktuelt med de fordyrende mellemlid, der er på vej med digitaliseringen (se nedenfor).
3. **"Must carry"** Der bør udtrykkeligt indskrives i loven, at lokal-TV er omfattet af en must carry forpligtelse for antenneforeninger m.m. idet lokal-TV netop sikrer public access, demokrati på lokalplan og den lokale oplysningsmulighed.
4. **To slags lokal-TV.** Vi synes, at det er fint at opdele ikke-kommercielt lokal-TV i henholdsvis geografisk forankret lokal-TV (der altid er lokalt) og idébaseret lokal TV (der sjældent er lokalt). Til sidstnævnte gruppe henregnes også TV på andre sprog end dansk. Afgørelsen af, om en station hører hjemme i den ene eller anden gruppe, og om en station

#### Sekretariat:

Drejervej 17.3. 2400 København NV  
tlf. 22912574

**Sekretariatschef:** Mogens Videbæk

kan kvalificere sig til at sende landsdækkende eller ej, må i sidste ende ske i Radio- og TV Nævnet, idet man kun her vil have mulighed for at få det samlede overblik. En risiko for knopskydning af identiske lokale stationer i alle landets regioner med fiktivt lokalt indhold og indbygget tilskudstækning kunne eksempelvis være en risiko for det økonomiske grundlag for de stationer, der "kun" søger en enkelt sendetilladelse.

5. **Forudsætninger for tilladelse til lokal-TV.** DILEM mener at man igen bør indføre hensynet til mediesvage grupper. Og for det geografisk forandrede lokal-TV bør målgruppen have et vist volumen (50-200 000 personer).
6. **Hovedstaden.** Hovedstaden har indtil nu haft en speciel ordning med sin egen 24 timers kanal. Denne kanal udfyldes i dag af 38 ikke-kommercielle stationer og 3 kommercielle stationer. Kulturministeren nævner (ifølge Kulturministeriets lovudkast), at den nye ordning giver et udvidet timetal til ikke-kommerciel tv i Københavnsområdet.  
**Dette er ikke korrekt. Sendetiden reduceres til 2/3 af idag.**

Ifølge lovforslaget modtager Københavnsområdet fremover mulighed for 20 timers ikke-kommerciel TV, medens man i dag angiveligt kun har 17 timer.

Det er som nævnt ikke korrekt. I stedet er der fremover på MUX 1 mulighed for 20 timers ikke-kommercielt lokal-TV minus 5 timers landsdækkende tv, altså 15 timers ikke-kommercielt lokal TV i Hovedstadsområdet. Men sendeområdet er større i fremtiden, end de er nu. Fra 1.11.2009 skal Nordsjælland, Roskilde Amt og Bornholm nemlig også sende til Hovedstadsregionen. Her sender i dag 13 ikke kommercielle tv stationer. Med et uændret antal stationer, vil man fra 1.11.2009 have 38 stationer, der sender 17 timer i døgnet plus 13 andre stationer, der tilsammen sender 39 timer om ugen = 5,5 timer pr. døgn.

Det betyder at de 51 stationer i Københavnsområdet, der i dag i døgnet har 22,5 timer til rådighed, fra 1.11.2009 kun vil have 15 timer til rådighed.

Det faktiske tal er således, at sendemulighederne for lokal-TV reduceres til 2/3 ved overgang til digitalt TV.

DILEM, der har mange medlemmer i Hovedstadsområdet, skal derfor igen anbefale en særlig Hovedstadsordning. Vi mener at vide, at der findes 2 ledige digitale frekvenser efter 1.11.09, dels kanal 35 og dels kanal 23, og derfor er det en enkel sag at gennemføre dette.

## 7. Økonomi

- Udgifter til digital omstilling kan opdeles i anlægs- og driftsudgifter. Selve omstillingen til en digital transmissionsvej er en engangsudgift. Driftsudgifter er derimod løbende. DILEM vil derfor anbefale, at der ydes et engangsbeløb til opstart af regionernes host-centre for de digitale lokale og idebaserede TV-stationer i størrelsesorden 8-10 millioner.

- Vi mener, der er en ejendommelig ubalance i det forslag, som er fremkommet fra I/S DIGITV i fællesskab med BSD om fremtidens udsendelsesveje.

Ikke kommercielt lokal-TV pålægges her en væsentlig ekstra byrde, idet vore tv-signaler fremover skal samles og transporteres til Odense tur/retur. De, som tjener ved dette, er I/S DIGITV, der ejes af DRTV og TV2.

Det betyder at Lokal-TV i forhold til situationen i dag pludseligt pålægges denne uudgrundelige ekstra omkostning. Det mener vi ikke kan være korrekt.

- En ligelig fordeling af transmissionsudgifter mellem Lokal-TV, DR og TV2 lyder umiddelbart tilforladeligt og fair, men dækker over, at transmissionsudgifter for DR og TV2 økonomisk set er pebernødder, mens det for de små stationer er liv og død, fordi transmissionsomkostninger fylder meget i et regnskab på få hundre tusinde kr.,- typisk for en lokal-TV station, - men er usynlige i de store stationers milliardregnskab. Helt grotesk er det, at den allerbedste sendetid reserveres de store stationer til samme timepris, som eksempelvis de nattimer, som er meget lidt interessante for lokal-TV.

En hensigtsmæssig måde at løse dette problem på kunne være, at lade transmissionsudgifterne blive betalt via licensen. Derved opnås desuden momsaflyftning for transmissionsudgifterne for lokal-TV på samme måde som der ikke betales moms af DRTV & TV2.

Kan dette ikke arrangeres, mener vi, at der skal betales differentieret timepris. IS/DIGI TV ønsker samme pris om natten som i primetime, d.v.s. samme vilkår for kong Salomon og Jørgen Hattemager. Vi mener snarere, at der burde kunne laves en differentieret timepris, så alle døgnets timer blev attraktive. Det ville være en ægte retfærdig fordeling i modsætning til det foreslåede.

8. **Landsdækkende TV.** Det er klart at mange af vore medlemmer ser frem til landsdækkede TV, idet de, om nogen, må regnes for idebaserede. Vi har derfor nogle få anbefalinger om dette.

**a. Placering.** Vi vil anbefale at placeringen af landsdækkende tv lægges i bæltet, på samme måde som regional tv2 og tegnsprog er i bæltet. I vor organisations bagland har vi både idebaserede og geografisk forankrede stationer, der hver især har egne interesser. Vi kan derfor ikke anbefale specifikke fordelinger af de to typer udsendelser over døgnnet, men kan dog godt nævne, at især de kirkelige stationer ønsker placering i en særlig søndagsflade.

**b. Økonomi.** Vi vil foreslå, at puljen fra studenter-TV omlægges til støtte til mediesvage landsdækkende stationers transmissionsudgifter, der jo tegner til at blive 8 gange så stor som de regionale stationers transmissionsudgifter. Vi er enige i, at kabelbårne stationer skal miste tilskud. De seriøse aktører må i stedet anbefales at søge en sendetilladelse på lige fod med andre stationer. Det forhindrer dem jo ikke i, også at sende i kabel.

DILEM ser frem til digitaliseringen, og vi glæder os over at nogle af vore medlemmers udsendelser fremover kan sendes på landsplan.

Med venlig hilsen

Alex Heick



DANMARK

Kulturministeriet  
Nybrogade 2  
1202 København K

Att.: Specialkonsulent Pernille Rahbek

Odense, den 5. januar 2009

**Vedr.: Udkast til forslag til ændring af Lov om Radio- og Fjernsynsvirksomhed**

Kulturministeriet har den 2. december 2008 fremsendt et udkast til forslag til ændring af Lov om Radio- og Fjernsynsvirksomhed i høring.

TV 2|DANMARK A/S har ingen kommentarer til udkastet, men skal dog bemærke, at den foreslåede nye bestemmelse i lovens § 81 stk. 2 er helt overensstemmende med praksis for indgåelse og effektivering af kommercielle aftaler på TV 2.

Venlig hilsen

Nic Holten-Andersen  
Juridisk chef

TV 2|DANMARK A/S

ODENSE  
Rugaardsvej 25  
5100 Odense C · Danmark  
Tel. +45 65 91 91 91  
Fax +45 65 91 33 22

KØBENHAVN  
Teglholm Allé 16  
2450 København SV · Danmark  
Tel. +45 39 75 75 75  
Fax +45 39 75 75 00

CVR NR. 10 41 34 94

www.tv2.dk  
tv2@tv2.dk

Kulturministeriet  
22067/30  
-7 JAN. 2009





Kulturministeriet  
Nybrogade 2  
1203 København K.

Høreforeningen  
Kløverprisvej 10 B, 1  
2650 Hvidovre

Tlf.: + 45 3675 4200  
Fax: + 45 3638 8580  
Teksttlf.: + 45 3638 8572

mail@hoeforeningen.dk  
www.hoeforeningen.dk

cvr-nr.: 61032312

Hvidovre, den 6. januar 2009

### Høring vedr. udkast til ændring af Lov om radio- og fjernsynsvirksomhed.

Høreforeningen takker for muligheden for at afgive bemærkninger til Udkast til ændring af Lov om radio- og fjernsynsvirksomhed.

Høreforeningen vil stærkt påpege, at "must carry" forpligtelserne overfor handicappede i lovgivningen bør afspejle en mere aktiv indsats for at sikre hørehæmmede, døvblevne og andre med høreproblemer de bedst mulige betingelser for at modtage radio- og fjernsynsprogrammer.

Dette vil for radioprogramvirksomheden indeholde optimale modtageforhold for hørehandicappede på linie med, hvad der tilbydes andre samfundsborgere, og således at støj (såvel direkte som indirekte) elimineres.

På fjernsynsprogramvirksomhedens område skal det sikres, at den digitale transmissionsform benyttes til at levere optimal tekstning af alle udsendelser, hvad enten de er dansksprogede eller fremmedsprogede. Endvidere at generende støj elimineres samt at brugere af tegnsprog og anden tolkning leveres gode og let tilgængelige muligheder for at få disse hjælpefunktioner leveret. Endeligt at brugere af mundaflæsning får let og ubesværet adgang hertil.

Høreforeningen lægger stor vægt på, at mennesker med høreproblemer kan deltage ubesværet i samfundslivet bl.a. gennem en ligeværdig modtagelse af radio- og fjernsynsprogrammer. I det omfang dette ikke kan opfyldes, finder Høreforeningen fortsat grund til at pege på, at disse brugergrupper bør kompenseres gennem en nedsættelse eller fuldstændigt bortfald af medie-licensen.

Med venlig hilsen



Søren Dalmark  
landsformand

## Ivar Brændgaard

---

**Fra:** Ivar Brændgaard  
**Sendt:** 6. januar 2009 11:42  
**Til:** 'Nadia Ahmad'  
**Cc:** pida@tv2nord.dk  
**Emne:** Høringssvar til lov om ændring af lov om radio og fjernsynsvirksomhed

**Vedhæftede filer:** Dobbeltsending på ny kanal.doc

Til Kulturministeriet  
Nybrogade 2,  
1203 København K.

**EMNE: Høringssvar fra TV 2/MORD og TV/MIDT-VEST på udkast til forslag til ændring af lov om radio og fjernsynsvirksomhed.**  
**Lovudkast af 28. november 2008.**



Dobbeltsending på  
ny kanal.doc...

Høringssvaret fremsendes også som brev til Kulturministeriet d.d.

Med venlig hilsen

*Ivar Brændgaard*  
Ivar Brændgaard

## **Høringssvar til lov om ændring af lov om radio- og fjernsynsvirksomhed fra TV/MIDT-VEST og TV 2/Nord**

**Høringssvaret adresserer sig til Bemærkninger til lovforslaget side 19 – 21.**

Det har længe været kendt for Kulturministeriet og de mediepolitiske ordførere, at vi har et uløst sendeproblem i Thy og på Mors. Politisk og valgteknisk hører Thy og Mors nu til den nordjyske region, mens de i politiforliget og uddannelsesmæssigt igennem Via University College fortsat hører til den midtjyske region og TV/MIDT-VEST's sendeområde.

Derfor er det forståeligt, at Thisted og Morsø kommune vægrer sig ved at vælge mellem de to TV-stationer, for det vil thyboerne og morsingboerne sige nej tak til. Derfor har de to TV-stationer lagt sig i selen for at finde tekniske muligheder for dobbeltsending. Disse er alle blevet afvist, først og fremmest på grund af DR's uvillighed i DIGI-TV.

Men nu opstår der en ny mulighed, som TV/MIDT-VEST og TV 2/NORD stærkt vil anbefale til de mediepolitiske ordførere.

I TV/MIDT-VEST's sendeområde vil der forventeligt ikke være et stort pres fra lokalt forankrede TV-stationer fom at fylde den ny kanal ud.

Derfor er det TV/MIDT-VEST's og TV 2/NORD's forslag, at TV 2/NORD's 19.30-udsendelse udsendes i TV/MIDT-VEST's sendeområde hver dag kl. 22.00 (minus den regionale reklameblok) på den nye kanal.

Det vil betyde, at thyboerne og morsingboerne kan få mulighed for at orientere sig i begge regioner. og det vil være helt fremragende, at det starter lige forud for kommune- og regionsvalget i november 2009.

Det siger sig selv, at en sådan sending kl. 22.00 må have førsteprioritet året rundt i TV/MIDT-VEST's sendeområde.

**Kurt Kvist**  
Formand for TV/MIDT-VEST

**Ivar Brændgaard**  
Direktør for TV/MIDT-VEST

**Ole Carlsen**  
Formand for TV 2/NORD

**Pia Daugaard**  
Direktør for TV 2/NORD

## Ivar Brændgaard

---

**Til:** Nadia Ahmad  
**Cc:** regionaldirektørerne  
**Emne:** Høringssvar

**Vedhæftede filer:** Høringssvar til lov om ændring af lov om radio.doc

Til Kulturministeriet  
Nybrogade 2,  
1203 København K.

**EMNE: Høringssvar fra TV 2-regionerne på udkast til forslag til ændring af lov om radio og fjernsynsvirksomhed.**

**Lovudkast af 28. november 2008.**



Høringssvar til lov  
om ændring...

Høringssvaret fremsendes også som brev til Kulturministeriet d.d..

På regionernes vegne ønskes godt nytår

*Ivar Brændgaard*  
Ivar Brændgaard

## **Høringssvar til lov om ændring af lov om radio- og fjernsynsvirksomhed fra TV 2-regionerne. Lovudkast af 28. november 2008.**

**Høringssvaret adresserer sig til Bemærkninger til lovforslaget side 19 – 21.**

### **1. Prioriteringsprincipper ved fordeling af sendetid**

TV 2-regionerne anerkender, at Radio- og tv-nævnet ved fordeling af sendetilladelse giver førsteprioritet til regionalt eller lokalt forankrede tv-stationer, der er geografisk forankret i én region eller en del heraf.

I København vil denne førsteprioritet givetvis kunne udfylde hele sendefloden, hvorfor det følgende forslag næppe bliver muligt for TV 2/Lorry at deltage i.

Men de øvrige regioner vil gøre opmærksom på, at der findes mange lokal-TV-initiativer, der ikke kan få sendetid, da de ikke kan levere en halv eller en hel times ugentlig lokal-TV året rundt. Disse initiativer vil TV 2-regionerne kunne samle op og indplacere i et fælles dagligt eller ugentligt bånd, hvor regionerne selv udfylder resten af båndet med regionalt stof. Dette bånd vil ligge mest hensigtsmæssigt i forlængelse af den regionale udsendelse kl. 20 – 21. Et sådant regionalt-lokalt bånd bør have 2. prioritet hos Radio- og TV-nævnet.

Som laveste prioritet bør der åbnes op for, at TV 2-regionerne skal have ret til at udnytte daglig uudnyttet sendekapacitet på kanalen uden at der skal søges om dette hos Radio- og tv-nævnet. Det vil være for administrativt besværligt og unødvendigt. Det er en selvfølge, at sådanne udsendelser skal vige for alle sendetilladelse.

### **2. Sendesamvirke**

TV 2-regionerne vil gerne tilbyde sig som hostbroadcastere for sendeaktiviteterne på denne kanal. Regionerne forventer alene en omkostningsdækning af håndtering og overvågning samt betaling for evt. ekstraudstyr. I konsekvens heraf foreslås det, at TV 2-regionerne bliver medlemmer af sendesamvirket i de enkelte regioner.

Det vil være formålstjenligt, at TV 2-regionerne bliver hostbroadcastere og indgår i sendesamvirket, da det kan give den mest professionelle afvikling på den nye kanal. Igen er der specielle forhold, som gør sig gældende i hovedstadsområdet. TV 2/Lorry stiller sig naturligvis gerne til rådighed som hostbroadcaster, men tilsyneladende er der andre ønsker i denne region.



# Københavnner Kanalen

Kulturministeriet  
Nybrogade 2  
1203 K.-

6. januar 2009 pr. brev og mail [kum@kum.dk](mailto:kum@kum.dk)

## HØRING OM UDKAST TIL FORSLAG TIL ÆNDRING AF LOV OM RADIO- OG FJERNSESVIRKSOMHED

Der er i lovudkastet lagt op til, at der ikke skal være kommercielt TV på Kanal København.

Det finder jeg er ret uhensigtsmæssigt, da det er den eneste mulighed små lokale virksomheder har for at komme til orde på TV.

Små virksomheder kan komme til orde i de lokale aviser, som drives af de store landsdækkende aviser. Men ikke på TV fremover.

Det virker helt urimeligt, at den "lille købmand" på hjørnet skal udelukkes fra tv-mediet, så dette alene overlades til store landsdækkende kæder.

Hvad er de kulturpolitiske argumenter for at forhindre lokale virksomheder i at komme på tv skærmen, som dog er fremtidens medie.

Det giver ingen mening, at staten giver over 100 millioner i støtte om året til iværksættere uden mulighed for, at iværksætterne kan komme ud med deres budskab.

Det giver overhovedet ingen mening, at de regionale TV2 stationer og DRs og TV2s tegnsprog skal ligge i Prime Time på den kanal, der er beregnet til Lokal TV. I udkastet foreslår man, at give 21 timer til tegnsprog i prime time. Ifølge Danske Døves Landsforbund er under 0.09 % af den danske befolkning døve.

I forvejen har DR planer om at oprette yderligere to TV kanaler på MUX 2, hvor der må kunne findes plads til tegnsprog.

Med venlig hilsen

Skjold Christensen  
40 50 30 50

[DanComTV@gmail.com](mailto:DanComTV@gmail.com)

**DanCom-TV**  
**Box 56 - International House**  
**Center Boulevard 5 - 2300 København S.-**

Kulturministeriet  
22667/34  
-7 JAN. 2009

## Nadia Ahmad

---

**Fra:** Helle Röd [hro@vtu.dk]

**Sendt:** 6. januar 2009 15:19

**Til:** Nadia Ahmad

**Emne:** SV: Kulturministeriets høring vedr. udkast til forslag til ændring af lov om radio- og fjernsynsvirksomhed

Kulturministeriets udkast af 28. november 2008 til forslag til ændring af lov om radio- og fjernsynsvirksomhed har været forelagt for Teleklagenævnets medlemmer.

Teleklagenævnet har ikke bemærkninger til Kulturministeriets forslag.

Venlig hilsen

**Helle Röd**

Sekretariatsleder, cand. jur.

Telefon: 3392 9871

Telefax: 3392 9988

hro@vtu.dk

**Sekretariatet for Teleklagenævnet**

Bredgade 43

1260 København K

Telefon: 3392 9700

Telefax: 3392 9988

sttpost@vtu.dk

www.teleklage.dk

---

**Fra:** Nadia Ahmad [mailto:naa@kum.dk]

**Sendt:** 2. december 2008 16:33

**Til:** Radio- og tv-nævnet; info@rigsrevisionen.dk; T-STT - enhedspostkasse; ddf@danskedagblade.dk; info@aller.dk; bp@bp.bonnier.dk; daf@annoncoer.dk; dj@journalistforbundet.dk; dmu-mags@internet.dk; dmu-mags@internet.dk; medierne@medierne.dk; drrb@drrb.dk; egmont@egmont.com; info@pro-f.dk; steen.jensen@boxertv.dk; info@bsd.dk; eva.munch@canaldigital.dk; lokmedia@ammulti.dk; kw@utv.dk; kontakt@dantoto.dk; journalen@dr.dk; mtz@metv.dk; jorgen.madsen@mtg.dk; slrtv@slrtv.dk; info@sbstv.dk; advokat@jan-christiansen.dk; slrtv@slrtv.dk; ivbr@tvmidtvest.dk; halo@tvsvyd.dk; direktion@tv2bornholm.dk; jura@tv2.dk; direktion@tv2fyn.dk; dan@tv2lorry.dk; redaktionen@tv2lorry.dk; direktion@tv2nord.dk; direktion@tv2east.dk; direktion@tv2oj.dk; tv3@viasat.dk; ort@gavnoe.dk; as@radio100fm.dk; heidi@sbsradio.dk; radioerne@radioerne.dk; info@arfonline.dk; heidi@sbsradio.dk; frederik.meyer@sbsradio.dk; sekretariat@sbsradio.dk; 989@989.dk; bdm@digitaliseringen.dk; post@dk4.dk; mv@kulturcenter.dk; sbs@fda.dk; komm@komm.dk; carstenwarming@mail.dk; basen@tdc.dk; Ann-Louise Hansen; elisabeth.heien@telenor.com; Erik.nord@telenor.com; stofa@stofa.dk; info@dkblind.dk; ddl@deaf.dk; dsi@handicap.dk; dch@dch.dk; info@koda.dk; Copydan@copydan.dk; regioner@regioner.dk; ae@aeraadet.dk; bfe@bfe.dk; bl@bl.dk; gramex@gramex.dk; horesta@horesta.dk; byskov@horesta.dk; mail@hoeforeningen.dk; kl@kl.dk; lo@lo.dk; dfi@dfi.dk; jp@jp.dk; indland@pol.dk; ss@berlingske.dk; kw@utv.dk; mv@kulturcenter.dk; info@bryggeriforeningen.dk; ekd@dr.dk; fda@fda.dk

**Emne:** Kulturministeriets høring vedr. udkast til forslag til ændring af lov om radio- og fjernsynsvirksomhed

Vedlagt fremsendes høringsbrev med udkast til forslag til ændring af lov om radio- og fjernsynsvirksomhed.

Bemærk venligst, at eventuelle bemærkninger til lovudkastet skal afgives senest **onsdag den 7. januar 2009**.

Se vedlagte sagsdokumenter:

<<Scan001.pdf>> <<Høringsliste.doc>> <<Lovudkast af 28. november 2008.doc>> <<Lovforslag sammenholdt med gældende lov\_2.doc>>

Med venlig hilsen

**Nadia Humma Ahmad**

overassistent

Medier & Idræt

Telefon direkte 33 92 98 29

E-mail: [naa@kum.dk](mailto:naa@kum.dk)

\*\*\*\*\*  
Kulturministeriet

Nybrogade 2

1203 København K

Tlf.nr.: 33 92 33 70

Fax: 33 91 33 88



Kulturministeriet  
Nybrogade 2  
1203 København K

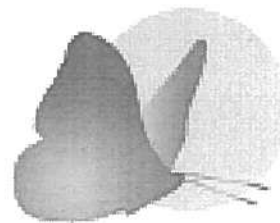

**Dansk Blindesamfund**  
Landsforening af blinde  
og svagsynede i Danmark

København, 06-01-2009

**Kulturministeriets høring vedr. udkast til forslag til ændring af lov om radio- og fjernsynsvirksomhed.**

Dansk Blindesamfund takker for muligheden for at kommentere det fremsendte forslag.

Vores kommentarer vedrører lovforslagets bemærkninger om at begrænse must carry forpligtelserne til udelukkende, at omfatte public service stationernes hovedkanaler. Derved fjernes eksempelvis must carry forpligtelsen for "DR Update" som sender tv for døve.

Public service kontrakten for DR indeholder en forpligtelse til at sende synstolkede udsendelser for blinde og stærkt svagsynede. DR har valgt at sende synstolkning i en separat lydkanal, hvilket indebærer at kabel-tv distributører og antenneforeninger skal videresende kanalen med synstolkning, for at alle blinde og stærkt svagsynede kan få glæde af synstolkning. Dette er indtil videre ikke sket, på trods af at kulturministeriet i 2008 oplyste at synstolkning er "must carry" for kabel- og fællesantenneanlæg, altså anlæg som forsyner flertallet af danskere med tv.

På baggrund af de hidtidige erfaringer mener Dansk Blindesamfund, at synstolkning og andre initiativer som skal øge handicaptilgængeligheden til tv-mediet, skal være omfattet af must carry forpligtelserne, eller at det på anden måde skal sikres, at ingen handicappede afskæres fra at modtage disse programmer.

Vi mener desuden, at det er uforeneligt med principperne om ligebehandling, at der stilles krav om særligt udstyr eller at programmer for handicappede udsendes på en måde som adskiller sig fra almindelige programmer, sådan som det har været tilfældet det forløbne år, DR har eksperimenteret med synstolkning.

Vi håber på ministeriets støtte i ovenstående spørgsmål, så de forventninger vi har til fremtidens synstolkning på tv, ikke bliver gjort til skamme.

Med venlig hilsen

Arne Pedersen  
Dansk Blindesamfunds forretningsudvalg

Middelfart den 6.januar 2009

Kulturministeriet  
Nybrogade 2  
1203 København K

Email : [kum@kum.dk](mailto:kum@kum.dk)

**Bemærkninger til**

**”Forslag til lov om ændring af lov om radio- og fjernsynsvirksomhed af 2. december 2008”**

Der gøres herved indsigelse imod det i forslaget side 8 linie 6 anførte :

(citater)

**” \* Tilskud til kabelført lokal TV afskaffes. ”**

(citater slut)

Forslaget om bortfaldet af tilskud mangler begrundelse og strider imod ligebehandling af borgerne i udøvelsen af deres grundlovssikrede ytringsfrihed.

Uanset om lokal TV udsendes primært on air eller på kabel, nedtages det for flertallet af danske TV seere via antenneforeningernes kabler eller lysledere.

(se nedenfor ”Tal for TV modtagelse” (kilde TNS Gallup Annual Survey, juli 2008))

Der anføres i forslaget side 23 tredje afsnit:

(citater)

**”Tilskuddet skal som hidtil anvendes til stationens drift , herunder sendeudgifter og programproduktion”**

(citater slut”

Der kan således ikke være tvivl om at lokal TV stationerne uanset om TV signalet primært udsendes on air eller på kabel er ligeværdige til at kunne søge om tilskud.

Med venlig hilsen

Foreningen TVT Middelfart  
(lokal TV Station)  
På foreningens vegne  
Leif Hansen  
e.b.  
Ekstern konsulent  
Leif Hansen, Østerballevej 102, 5450 Otterup  
Mobil 40.40.10.36

### Tal for tv modtagelse

**Digitaliseringen af tv tager fart. Mere end en million husstande har valgt en digital løsning til deres tv modtagelse, heraf knapt en halv million antenne husstande.**

#### Tal for tv modtagelse

Næsten alle danske husstande har tv (97,6 procent). Stort set alle danske husstande kan modtage tv via det jordbaserede sendenet og via satellit. To tredjedele (1,6 mio.) modtager tv via kabel eller fællesantenne, og yderligere ca. 200.000 husstande har mulighed for at modtage via en kabelforbindelse (kabel-tv, fællesantenne eller fibernet). Knap halvdelen af husstandene har kun et tv apparat. 30 procent har to apparater og 20 procent har tre eller flere apparater.

Fordelt på modtageformer, ser tallene således ud:

Modtageform	Husstande	Procent	Tendens
Antenne	670.000		27 faldende
Kabel	820.000		33 stigende
Fællesantenne	820.000		33 faldende
Parabol	390.000		16 stigende
Bredbånd	50.000		2 stigende
Andet	30.000		1 stigende
Ved ikke	40.000		2
I alt	2.800.000		

Kilde: TNS Gallup Annual Survey, juli 2008

Opgørelsen omfatter husstandenes primære tv apparat. I praksis tv apparatet i opholdsstuen. Antallet af husstande i Danmark er ca. 2,5 mio. Når antallet af husstande i tabellen er højere, skyldes det, at flere husstande har mere end en tv løsning. Lidt over 200.000 husstande kombinerer således antenne og parabol. Antallet af husstande, der kun benytter antenne, er lige over 400.000. Lidt over en halv million af de husstande, der ser antenne tv, oplyser at have enten digital modtagerboks eller tv med indbygget digital modtager, og ca. 40.000 har to eller flere modtagerbokse.

Lige over 10 procent af husstandene tilbringer fritiden i sommerhuset. Det store flertal ser mindre tv i sommerhuset og en tiendedel har valgt at droppe tv i sommerhuset. I sommerhuset benyttes generelt antenne og i knapt 130.000 sommerhuse er der ikke investeret i udstyr til modtagelse af digitalt tv.

Det samlede antal tv apparater i danske husstande er ca. fem mio. Dertil kommer et ukendt antal apparater i virksomheder og institutioner.

Siden DR og TV 2 begyndte at sende digitalt i 2006 har det været muligt at købe udstyr til modtagelse af det digitale signal i det jordbaserede sendenet. Baseret på branchens egne opgørelser og prognoser forventes der ved udgangen af 2008 at være solgt 1,2 mio. digitale modtagerbokse og tv apparater med indbygget digital modtager, der kan modtage antenne tv. Langt hovedparten af dette udstyr (omkring 1 mio.) vurderes at være udstyr, der kan benyttes til at modtage digitalt tv, der udsendes i MPEG2 kompressionsstandard. Først fra efteråret 2008 kommer der MPEG4 modtagere på markedet, der følger de standarder for modtagelse af digitalt tv, som benyttes i Danmark.

MPEG2 kan kun benyttes til modtagelse af DR1, DR2, DR Update og TV 2 i det jordbaserede sendenet. Når Boxer den 1. november 2009 begynder at sende 29 nye betalingskanaler til antennemodtagelse, og de nye kanaler fra DR går i luften, sendes disse kanaler i kompressionsstandard MPEG4.

I 2012 overgår DR1, DR2, DR Update og TV 2 til udsendelse i MPEG4 standard.

Tallene for modtageform opgøres for det primære tv apparat. Eventuelle ekstra apparater, tv apparater i sommerhuse, i både og campingvogne forsynes oftest via antenne. Ifølge en undersøgelse, DR har fået foretaget, forsynes 43 pct. af de danske tv apparater med tv signaler

[http://www.digitaliseringen.dk/get/84.html?print\\_id=592](http://www.digitaliseringen.dk/get/84.html?print_id=592)

08-08-2008

Kulturministeriet  
Nybrogade 2  
1203 København K

Hvidovre, 7. januar 2009  
Sag 08/1143 – Dok. 15186/08 SL/mol/kft

## Hørings svar: Forslag til ændring af lov om radio- og fjernsynsvirksomhed

---

Danske Handicaporganisationer (DH) har fra Kulturministeriet modtaget ovenstående til høring. DH takker for muligheden for at fremkomme med vore synspunkter og har følgende bemærkninger:

TV er en af befolkningens primære kilder til information, læring og underholdning. Det er her, man bliver oplyst, og derved rustes til demokratisk deltagelse i samfundet. Det er her, man får indsigt i de kulturelle og sociale værdier i samfundet. Mennesker med handicap har en menneskeret til fuld demokratisk deltagelse i samfundet, men bliver kun delvist inkluderet på udvalgte områder. Dette sker oven i købet ikke af lyst, men ved tvang, sikret ved lovgivning.

For at nogle grupper af mennesker med handicap, bl.a. døve, skal opleve lige muligheder i det danske samfund, skal programmerne i TV gøres tilgængelige ved hjælp af bl.a. tekstning, tegnsprogstolkning og synstolkning. F.eks. gælder det for tegnsprogsafhængige døve, at informationer og oplysninger skal gives på tegnsprog, da undersøgelser viser, at 75% af døve har store udfordringer med informationer på skriftlig dansk.

Forslaget til ændring af lov om radio- og fjernsynsvirksomhed lægger op til at ændre §6 vedr. "must carry"-forpligtelserne i loven. Såfremt dette forslag vedtages, mener DH, at Kulturministeriet skal forpligte sig til at sikre, at reguleringen i bekendtgørelsen omfatter programmer for mennesker med handicap. Det vil sige, at "must carry"-forpligtelserne i bekendtgørelsen skal omfatte de public-serviceprogrammer, der giver mennesker med handicap mulighed for at se TV.

DR og TV2 er ifølge den mediepolitiske aftale og public service-kontrakterne forpligtet til at betjene mennesker med handicap i deres public service-virksomhed med tilgængelige programmer som bl.a. tekstning, tegnsprogstolkning og forsøg med synstolkning. For at mennesker med handicap kan få gavn af denne forpligtelse, mener DH, at man samtidig skal sikre, at seere med handicap kan modtage disse ved at gøre dem til "must carry"-programmer.

Flere mennesker med handicap har i dag ikke mulighed for at se tilgængelige programmer, hvis de f.eks. er med i en antenneforening, hvor man har valgt ikke at prioritere disse programmer. Derfor er det nødvendigt, at antenneforeningerne bliver forpligtet til at lade disse programmer indgå i foreningens udbud af programmer via "must carry"-forpligtelsen. Hvis dette ikke gøres, vil det give mulighed for, at antenneanlæg kan anvende den ledige kapacitet til andre kanaler. Dermed vil mennesker med handicap kunne risikere at blive afskåret fra at opnå demokratisk deltagelse og lige muligheder i samfundet.

De grupper af mennesker med handicap, der er afhængige af særlige løsninger i forhold til at kunne se TV, har ikke mulighed for at vælge mellem flere programmer. Derfor skal de gennem deres antenneforening sikres adgang til det udbud af tilgængelige programmer, der er på nuværende tidspunkt og fremtidigt. Hvis man sammenholder det totale udbud af TV på DR1 og TV2 med udbuddet af udsendelser tilgængelige for tegnsprogsafhængige døve, er 2,7% af public service-stationernes udsendelser tilgængelige for tegnsprogsbrugere. Derudover er der så alle de andre danske TV-stationer, der ikke er forpligtet til det og derfor ikke gør deres udsendelser tilgængelige for mennesker med handicap.

Skulle ovenstående give anledning til spørgsmål, kan disse rettes til konsulent for tilgængelighed til informations- og kommunikationsteknologi, Monica Løland, på tlf.: 3638 8524 eller e-mail: [mol@handicap.dk](mailto:mol@handicap.dk).

Med venlig hilsen

Stig Langvad  
*Formand*

Bilag: Høringssvar fra Danske Døves Landsforbund, der uddyber forholdene for døve i forhold til forslaget.

## Hørings svar: Forslag til ændring af lov om radio- og fjernsynsvirksomhed.

---

Danske Døves Landsforbund, DDL, takker for muligheden for at komme med sit svar i forhold til det udsendte høringsmateriale, og takker samtidig for at materialet er fremsendt i god tid inden svarfristen.

TV er befolkningens primære kilde til information, læring og underholdning. Det er her man bliver oplyst og derved rustes til demokratisk deltagelse i samfundet. Det er her man får indsigt i de kulturelle og sociale værdier i samfundet. Døve har en menneskeret til fuld demokratisk deltagelse i samfundet, men bliver kun delvist inkluderet på udvalgte områder. Dette sker oven i købet ikke af lyst, men ved tvang, sikret via lovgivning.

For at tegnsprogsafhængige døve skal opleve lige muligheder i det danske samfund, skal det sikres at informationer og oplysning gives på tegnsprog. Dansk og dansk skriftsprog bygger på den auditive sans, og for tegnsprogsafhængige døve giver det store udfordringer med dansk skriftsprog. Undersøgelser viser at op til 75% af døve har store udfordringer med tekst informationer.

For tegnsprogsafhængige døve er kravet om adgang til lige muligheder for alle, at tegnsprogstolkning udbygges. Den fremtidige digitalisering af hele medieområdet, giver en delvis mulighed for dette.

Igennem 2½ år har døve nydt godt af tegnsprogstolkningen på Tegnsprogskanalens nyhedsudsendelser. Dette er blevet muligt igennem medieaftalen for 2006-2010. Ser man på det samlede udbud af udsendelser tilgængeligt for tegnsprogsafhængige døve, udsendes der i dag i alt 12,5 timers udsendelser på tegnsprog – heraf 10 timers tolkede udsendelser om ugen på Tegnsprogskanalen. Eller svarende til ca. 500 timer på årsbasis.

Sammenholder man det med det totale udbud af TV på DR1, DR2 og TV2 vil man se at DR alene har sendt 11.027 timer og TV2 7.154 timer = 18.181 timers TV. Dermed er 2,7 % af Public Service stationernes udsendelser tilgængelige for tegnsprogsbrugere. Der ud over er der så alle de andre danske TV stationer som ikke gør deres udsendelser tilgængelige for handicappede.

Ovenstående forhold gør, at vi ved gennemlæsning af materialet har vi følgende kommentarer:

### *Must Carry, §6.*

Det kan undre, at man i *medieaftalen* afsætter MUX 1 og 2 til Public Service TV, uden at sikre at seerne også kan *modtage* kanalerne.

Det kan undre at der i medieaftalen afsættes en kanal til Tegnsprogskanalen, men at man vurderer den til IKKE at være en Must Carry forpligtigelse. I det nye forslag (side 11) omhandler Must Carry KUN DR1, DR2 og TV2 – inklusiv regionalprogrammerne.

Ved ikke at sikre Tegnsprogskanalen som omfattet af MustCarry, vil det give mulighed for, at antenneanlæg kan anvende den ledige kapacitet til andre kanaler. Dermed vil døve igen blive afskåret fra opnåelse af demokratisk deltagelse, afskåret fra lige muligheder i samfundet.

Intentionen er, at MUX1 fremover skal anvendes til ikke-kommercielle TV stationer. Det virker lidt ugenomtænkt, at man vil sikre ikke-kommercielle TV udsendelser i MUX 1, men ikke sikre at det kommer ud til seerne, via Must Carry forpligtigelse.

Spørgsmål til ovenstående, kan rettes til interessepolitisk konsulent, Ole Rønne-Christensen på mail: rc@viscom.nu eller mobil 3033 6786.

Med venlig hilsen

Ole Rønne-Christensen

*Freelance interessepolitisk konsulent, Danske Døves Landsforbund.*



Landsorganisationen i Danmark  
Danish Confederation of Trade Unions

Islands Brygge 32D  
Postboks 340  
2300 København S

Telefon 3524 6000  
Fax 3524 6300  
E-mail lo@lo.dk

Sagsnr. 08-3869  
Vores ref. KEB/smi  
Deres ref.

Kulturministeriet  
Nybrogade 2  
1203 København K

Den 7. januar 2009

### **Udkast til forslag til ændring af lov om radio- og fjernsynsvirksomhed**

LO takker for modtagelse af ovennævnte lovudkast.

LO har ingen bemærkninger.

Med venlig hilsen

Kirstine Emborg Bünemann



Kulturministeriet  
Nybrogade 2  
1203 København K

Att: Pernille Rahbek

7. januar 2009

Hotel · Restaurant  
& Turisterhvervet

Vodroffsvej 32  
1900 Frederiksberg C

Tel. +45 35 24 80 80  
Fax +45 35 24 80 88

[www.horesta.dk](http://www.horesta.dk)  
[horesta@horesta.dk](mailto:horesta@horesta.dk)

## Høringssvar – Forslag til lov om ændring af lov om radio- og fjernsynsvirksomhed.

HORESTA takker for modtagelsen af ovennævnte lovforslag til høring. HORESTA har ikke bemærkninger til forslaget.

CVR.nr. 17 01 48 11

Med venlig hilsen

  
Lone Njor Fulth  
adm. direktør

Kulturministeriet  
Nybrogade 2  
1203 København K  
att.: Pernille Rahbek

Aalborg, den 7. januar 2009

Udkast til forslag til ændring af lov om radio- og fjernsynsvirksomhed, j.nr. 2004-22667-3

Sammenslutningen Af Medier i Lokalsamfundet, SAML, har følgende kommentarer til det af ministeriet udsendte forslag til ændring af radio- og fjernsynsloven;

Generelt finder vi det betænkeligt, at kulturministeren tillægges så mange beføjelser, som forslaget lægger op til. Ligesom vi i øvrigt finder det utilfredsstillende, at et så omfattende lovforslag sendes i høring umiddelbart inden juleferie og med så kort en høringsfrist. Det er betænkeligt ifht. at de berørte stationer og deres organisationer har en mulighed for at behandle og kommentere lovforslaget på et kvalificeret grundlag.

SAML kan ikke godkende, at forholdene for de ikke-kommercielle lokale elektroniske medier reguleres udelukkende i bekendtgørelser og cirkulærer. SAML anbefaler, at de lokale medier skrives ind i loven, således at disse medier generelt har et lovfæstet krav på at kunne få tildelt sendetilladelser i de lokale områder. SAML anbefaler således, at de lokale ikke-kommercielle medier får status af public service og public access medier, jf. opsamlende notat fra høringen den 18. september 2008. I øvrigt henviser vi til EuropaParlamentets beslutning af 25. september 2008 om ikke-kommerciel lokalradio og -tv i Europa (2008/2011(INI)), der netop påpeger det ønskelige og nødvendige i at styrke public servicemedierne.

Frekvenser og sendenet er fælles goder for alle borgere i Danmark og derfor bør der i medielovgivningen tages højde for de forskellige mediers rolle ifht. at videreudvikle og bevare demokratiet – også på lokalt plan. Der er et stadigt stigende behov for borgerinddragelse i medierne og for relevant information om samfundet til borgerne. De lokale ikke-kommercielle elektroniske medier spiller her en helt unik rolle.

SAML mener, at den afsatte pulje på 50 millioner kroner årligt til driftstilskud til de lokale ikke-kommercielle medier er for lille til at dække det behov, der er for at disse medier kan udvikle sig. Ikke mindst set i lyset af, at den kommende digitalisering af TV vil betyde en meromkostning for de lokale tv-stationer, både i etablering og løbende driftsudgifter, jf. beregninger fra I/S Digi-TV. Også de lokale radiostationer mangler idag midler til især uddannelse og vedligehold af teknisk udstyr. SAML skal derfor anbefale, at der afsættes et beløb til etableringsomkostninger for de lokale TV-stationer ifbm. overgang fra analog til digital signal. Og at puljen derudover generelt forhøjes til 80 millioner kroner årligt, hvoraf en fast del afsættes som uddannelsesstilskud, der kan søges af de landsdækkende organisationer.

Konkret til de i forslaget foreslåede ændringer har SAML følgende kommentarer;

Nr. 1, (§ 6); foreslås at kulturministeren fremover bemyndiges til at fastsætte nærmere regler om "must carry". SAML anbefaler, at de ikke-kommercielle TV-stationer bliver omfattet af must carry-reglerne. Det fremgår ikke utvetydigt af lovforslaget om det vil være gældende, når de ikke-kommercielle tv-stationer fremover skal sende i MUX 1 sammen med de regionale TV2-stationer, som er omfattet af must carry.

Nr. 2, (§8, stk. 1); en konsekvensændring, som vi ikke har kommentar til, blot finder vi det betænkeligt, at afgørelser ikke kan indbringes for anden administrativ myndighed.

Nr. 3, (§9); ingen kommentarer.

Nr. 4, (§43); SAML har ikke kommentarer til denne ændring, blot den sproglige og indholdsmæssige, at Radio- og tv-nævnet kan yde tilskud..., ændres til Radio- og tv-nævnet yder tilskud... og som nævnt ovenfor i de generelle kommentarer, at puljen forhøjes.

I øvrigt har SAML følgende kommentarer til ministeriets almindelige bemærkninger, afsnit 2.2.2. Da der endnu ikke vides, hvormange ikke-kommercielle Tv-stationer, der vil søge om tilladelse til at sende regionalt i MUX 1, og hvormange timer disse stationer påtænkes at ville sende, og da der ikke findes nogen samlet oversigt over, hvormange timer, der for indeværende udsendes af de lokale ikke-kommercielle tv-stationer, kan SAML ikke umiddelbart anbefale, at der afsættes sendetid til landsdækkende ikke-kommercielt tv. Når programtilladelse er givet, og det evt. viser sig, der vil være ledig sendetid i MUX 1, er det SAML's anbefaling, at denne eventuelle ledige tid bruges til at udsende de regionalt / lokalt baserede programmer landsdækkende, en slags Landet Rundt. Og at der ydes tilskud til de tv-stationer, der leverer udsendelser dertil. Tilskuddet skal dække de omkostninger der er ifbm. distribution af disse programmer.

SAML kan således ikke anbefale, at der sondres mellem ikke-kommercielt tv, der primært er geografisk bestemt og ikke-kommercielt tv, der primært er interessebestemt. Risikoen for et forvrænget billede af det "interessebestemte" i ikke-kommercielt tv, vil være stor, idet det af naturlige årsager vil være økonomisk velfunderede organisationer, der vil kunne udnytte denne mulighed. Det lokale danske mediebillede, både radio- og tv-mæssigt, har altid været præget af denne dobbelthed. Det er netop styrken ved de ikke-kommercielle medier – en styrke SAML gerne ser bevaret.

SAML hilser med tilfredshed, at der foreslås udstedt programtilladelser efter kriterier om mangfoldighed og alsidighed i den enkelte regionale programflade, og at der ydes tilskud til den enkelte tv-station, der så må indgå i et regionalt sendesamvirke ifht. at fordele sendetid samt levere signalet til den regionale host, som udenfor Københavnsområdet, foreslås bliver den regionale TV2-station.

SAML er enig i den foreslåede prioritering ved fordeling af tilladelserne, blot med den bemærkning at tilladelse til landsdækkende udsendelser, bliver som foreslået ovenfor.

Ad ændring af tilskudsordningen nævnes, at det er hensigten, at kompetancen til at fastsætte fordelingen af den samlede bevilling til støtte af ikke-kommercielt radio og tv mellem radio og tv tildeles Radio- og tv-Nævnet, vil SAML anbefale, at dette sker i tæt samarbejde med og efter høring hos de berørte landsdækkende organisationer. Især set i lyset af, at det er Kulturministeren, der udpeger hovedparten af nævnsmedlemmerne.

I forhold til at afskaffe den særlige pulje til studenterradio og -tv mfl. er et flertal af SAML's medlemmer enig i dette, organisationen IASTAR, der organiserer de fem studenterradioer indtager af naturlige årsager et særstandpunkt.

Ifht. fordeling af tilskud til de ikke-kommercielle tv-stationer foreslås, at der bruges de samme kriterier som ifbm. udstedelse af sendetilladelse, SAML anbefaler, at egenproduceret lokal tv prioriteres højst, dernæst tv produceret til lokalområdet, og at indkøbt tv ikke prioriteres. Derimod bør genudsendelser støttes med et lavere beløb end beløbet til den første egenproduktion af en tv-time.

Det foreslås i øvrigt, at tilskudsordningen til de lokale ikke-kommercielle radiostationer fortsætter uændret, SAML anbefaler som nævnt ovenfor, at tilskudspuljen generelt sættes op, og at også de lokale radiostationer fremover modtager et større driftstilskud, og at også radiostationerne kan genudsende med et lavere timetilskud.

Og at der, som det tidligere har været tilfældet, afsættes en pulje til uddannelsesformål. Denne skal kunne søges af landsdækkende organisationer, samt af lokale radiosendesamvirker og regionale tv-sendesamvirker. Der er et stort og udækket behov for uddannelse på både radio- og Tv-stationerne.

Nr. 5 (§45, stk. 5); Det forekommer som en logisk konsekvens at der ikke længere fastsættes særlige regler om anvendelse af lokal-tv-sendemuligheder i hovedstadsområdet.

Nr. 6 (§47, stk. 2); Også denne ændring forekommer os som en logisk konsekvens af digitaliseringen.

Nr. 7, nr. 8, nr. 9, nr. 10, nr. 11; Disse ændringer, der alle omhandler forhold om licensen har SAML ingen kommentarer til. Hvilket også er tilfældet med de foreslåede ændringer nr. 12, nr. 13, nr. 14, nr. 15, nr. 16, nr. 17 og nr. 18 om sponsorstøtte samt indgåelse af partnerskab.

Venlig hilsen

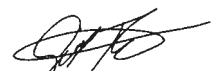

Gitte Thomsen  
sekretariatsleder

## Nadia Ahmad

---

**Fra:** Pia Saxild [PS@fbr.dk] på vegne af Høringer [hoeringer@fbr.dk]

**Sendt:** 7. januar 2009 15:08

**Til:** Nadia Ahmad

**Emne:** SV: Kulturministeriets høring vedr. udkast til forslag til ændring af lov om radio- og fjernsynsvirksomhed

Forbrugerrådet har af ressourcemæssige årsager ikke mulighed for at forholde os til udkast til forslag til ændring af lov om radio- og fjernsynsvirksomhed. Forbrugerrådet kan således ikke tages til indtægt for at støtte forslaget eller for at gøre det modsatte.

Med venlig hilsen  
Martin Salamon  
Økonomisk-politisk medarbejder  
Forbrugerrådet

---

**Fra:** Nadia Ahmad [mailto:naa@kum.dk]

**Sendt:** 2. december 2008 16:28

**Til:** hoeringssager@danskerhverv.com; di@di.dk; dansk-it@dansk-it.dk; forbrugerombudsmanden@fs.dk; Hoeringer; fs@fs.dk; itst@itst.dk; itb@itb.dk; itek@di.dk; ks@ks.dk; dkma@dkma.dk

**Emne:** Kulturministeriets høring vedr. udkast til forslag til ændring af lov om radio- og fjernsynsvirksomhed

Vedlagt fremsendes høringsbrev med udkast til forslag til ændring af lov om radio- og fjernsynsvirksomhed.

Bemærk venligst, at eventuelle bemærkninger til lovudkastet skal afgives senest **onsdag den 7. januar 2009**.

Se vedlagte sagsdokumenter:

<<Scan001.pdf>> <<Høringsliste.doc>> <<Lovudkast af 28. november 2008.doc>> <<Lovforslag sammenholdt med gældende lov\_2.doc>>

Med venlig hilsen

**Nadia Humma Ahmad**

overassistent

Medier & Idræt

Telefon direkte 33 92 98 29

E-mail: naa@kum.dk

\*\*\*\*\*  
Kulturministeriet

Nybrogade 2

1203 København K

Tlf.nr.: 33 92 33 70

Fax: 33 91 33 88

---

Denne mail er blevet scannet af <http://www.virus112.com>

---

**Kulturministeriet**  
Nybrogade 2  
Postboks 2140  
1015 - København K

Att.: Overassistent Nadia Humma Ahmad

7. januar 2009

Re.: Bemærkninger til forslag om ændring af lov om radio- og fjernsynsvirksomhed.

Canal Digital (herefter CD) takker for mulighed til at kommenterer forslaget om ændring af lov om radio- og fjernsynsvirksomhed.

Det er alene den del af forslaget, der omhandler reglerne om "must carry" som CD har kommentarer til.

Det er positivt, at reglerne om "must carry" nu præsideres til alene at gælde for public services udbydernes hovedkanaler, idet det vil give en større forudsigbarhed for fællesantenneanlæg og distributører i forhold til hvilke kanaler, der er omfattet af reglerne. Samtidig synes denne præcisering også at harmonisere med EU-retten.

CD velkommer at det anerkendes, at der er konkurrence problemer mellem de forskellige platforme for distribution af betalings-tv som følge af lovgivningen. Det er positivt, at der med dette forslag er taget et første skridt til at løse disse problemer og CD opfordrer derfor kraftigt til, at arbejdet med at ligestille konkurrencen mellem de forskellige distributionsplatforme fortsættes. Dette kan bl.a. gøres ved, at de urimelige forskelle i betingelserne for distribution af public service programmer fjernes. CD bidrager gerne til dennes proces såfremt det er ønskeligt.

Med venlig hilsen

David Würbler

Kulturministeriet

**DR Juridisk Politisk  
sekretariat**

DR Byen  
Emil Holms Kanal 20  
DK-0999 København C  
T +45 3520 3040  
www.dr.dk

Maria Rørbye Rønn  
D +45 3520 3663  
F +45 3520 3600  
E mrr@dr.dk

7. januar 2009

## Høring vedr. forslag til lov om ændring af lov om radio- og fjernsyns-virksomhed

DR skal hermed vende tilbage til Kulturministeriets høringsskrivelse af 2. december 2008 med fremsendelse af forslag til lov om ændring af lov om radio- og fjernsyns-virksomhed (ny ordning for udsendelse af ikke-kommercielt tv, ændring af "must carry"-reglerne, opkrævning af licens m.v.).

### 1. Must Carry forpligtelser

Bestemmelserne i radioloven om must carry er af væsentlig betydning for DR.

DRs principielle opfattelse er, at der bør være must carry på alle DRs tv-kanaler. Danskerne bør have adgang til DRs public service tv-kanaler. Baggrunden for i sin tid at indføre must carry var, at sikre at den danske befolkning kunne modtage public service tilbud fra DR. Dette hensyn er efter DRs opfattelse stadig gældende.

Såfremt der ikke er politisk opbakning hertil, er det DRs opfattelse, at der ikke bør foretages ændringer i forhold til de eksisterende bestemmelser om must carry i radiolovens § 6.

Som alternativt forslag såfremt ovenstående ikke kan realiseres, er det DRs opfattelse, at det skal slås fast i loven, at der er must carry på DR 1 og DR 2. DRs skal således foreslå følgende affatning af § 6:

*"§ 6. Ejere af kabelanlæg eller af fællesantenneanlæg skal fordele DR 1, DR 2 samt TV 2|Danmark hovedkanal inklusive de regionale udsendelser. Stk. 2. Kulturministeren kan fastsætte nærmere regler om fordelingen efter nærværende bestemmelse."*



### *1.2. Overordnede bemærkninger*

Reglerne i radioloven om must carry er bestemmelser, som garanterer, at DRs indhold når alle danskere. I dag er der ca. 1,7 millioner husstande ud af ca. 2,55 millioner husstande, der modtager DRs programmer via enten kabel- eller fællesantenneanlæg. Det udgør ca. 66 % af samtlige husstande, der modtager DRs tv-kanaler via kabel og fællesantenneanlæg. Den foreslåede ophævelse af must carry bestemmelsen og forslaget om at erstatte denne med en bekendtgørelse, samt at indskrænke kanalerne der er omfattet af must carry bestemmelsen til kun at omfatte DR 1 og DR 2, har vidtrækkende konsekvenser for DR og danskerens adgang til DRs tilbud.

Den historiske baggrund for indførelsen af must carry var at sikre den danske befolkning adgang til DRs public service tilbud. Dette bør også gælde for nye public service tilbud fra DR.

Således vil bortfald af must carry på kommende tv-kanaler indebære, at seere, der er kabelkunder eller tilsluttet et fællesantenneanlæg udover en kabelpakke via et kabel- eller fællesantenneanlæg, er nødsaget til også at have digitalt terrestrisk modtageudstyr for at kunne modtage DRs tv-tilbud. Der er efter DRs opfattelse en risiko for at en stor del af licensbetalerne ikke kan få adgang til nye public service tilbud fra DR og dermed fuldt udbytte af den licens, seeren betaler.

For så vidt angår must carry forpligtelserne på DRs radiokanaler er det DRs opfattelse, at ligeså vel som på tv-området, er must carry på DRs radiokanaler væsentlig for at danskerne får adgang til DRs public service tilbud.

### *1.3. Must carry på tv*

DR finder det betænkeligt, at must carry forpligtelsen ophæves i loven og erstattes af en bekendtgørelse.

Det er DRs opfattelse, at en forpligtelse som must carry bør fremgå af selve loven.

DR er enig i, at der kan være behov for at uddybe reguleringen med en mere detaljeret regulering i en bekendtgørelse som følge af konvergensudviklingen fx i relation til nye platforme, og om disse skal være omfattet af must carry eller ikke være omfattet. Det er DRs opfattelse, at det i loven bør fastslås hvilke kanaler, der er must carry på.

Herved skabes klarhed og sikkerhed omkring hvilke DR-kanaler, der er underlagt must carry forpligtelsen.

Usikkerheden om hvilke kanaler der i realiteten er underlagt must carry forpligtelsen fremgår af bemærkningerne til lovforslaget, side 13. Heraf fremgår, at det "forventes" i bekendtgørelsen, at det fastsættes, at der alene er must carry for DR 1 og DR 2. DR forudsætter, at der er must carry på DR 1 og DR 2, og at der således ikke ændres herved i forbindelse med udarbejdelsen af den kommende bekendtgørelse.

Endvidere skal lovforslagets § 1 om must carry først træde i kraft 1. november 2009. I bemærkningerne anføres, at bekendtgørelsen skal igennem en høringsproces og forelægges den politiske medieforslagskreds. Der er således tale om en langstrakt proces, som rummer usikkerhedsmomenter omkring indholdet af den kommende regulering af must carry.

Beskrivelserne i bemærkningerne af must carry forpligtelsens omfang har ikke bindende virkning på samme måde som forpligtelser, der fremgår direkte af lovteksten. Der kan således ikke "lovgives i bemærkningerne".

En sådan uklarhed om must carry forpligtelsens omfang er ikke acceptabel for DR. Uklarheden kan løses ved at det af lovteksten fremgår hvilke kanaler der er omfattet af must carry forpligtelsen.

#### *1.4. Must carry på radio*

Det er DRs opfattelse, at det er væsentligt, at DRs kanaler fortsat gøres tilgængelige via kabeloperatørernes udbud. Det skal således fortsat være muligt at kunne høre DRs public service radiokanaler via Kabel- eller fællesantenneanlæg.

DR skal bemærke, at en nylig undersøgelse foretaget af DR viser at det er en lille del af radiolytningen af DRs radiokanaler som finder sted på Internettet. Således er det kun ca. 2 %, der lytter til DRs radiotilbud via Internettet.

På den baggrund finder DR, at der ikke bør ændres i bestemmelsen som foreslået.

#### *1.5. Specielle bemærkninger til lovforslaget*

På side 11 i bemærkningerne anføres, at der ved at begrænse must carry forpligtelsen til at omfatte public service-hovedkanalerne bliver der skabt en mere lige konkurrence blandt kommende nicheorienterede kanaler fra DR og tilsvarende kommercielle kanaler. DR skal hertil bemærke, at der ved sammenligningen mellem kommercielle kanaler og DRs public service kanaler, herunder det der i forslaget benævnes nichekanaler, netop ikke tages højde for at public service kanaler har en forpligtelse til at være tilgængelig for alle danskere. Der er ca. 1,7 millioner husstande ud af ca. 2,55 millioner husstande, der modtager tv via kabel- eller fællesantenneanlæg.

På *side 11* anføres, at satellitoperatører ikke er omfattet af dansk lovgivning. Efter DRs opfattelse er både Canal Digital og Viasat omfattet af dansk lovgivning. Begge satellitoperatører agerer på dansk territorium hvilket understøttes af aftaler på området.

På *side 13* anføres som argument for at den hidtidige bestemmelse i loven ikke er brugervenlig, og at den har givet anledning til fortolkningstvivel om forpligtelsernes omfang. DR skal hertil bemærke, at dette ikke nødvendigvis indebærer, at man ikke kan regulere must carry i selve loven eksempelvis i kombination med regulering i en bekendtgørelse, jf. pkt. 2.4. nedenfor.

## 2. Ny lokal-tv-ordning for ikke kommercielt tv

Det seneste medieforlig for perioden 2007-2010 fastslår, at lokale græsrods tv-kanaler skal sende i MUX 1. Endvidere fastslås det, at der skal etableres en Parlamentskanal i MUX 2.

For så vidt angår græsrods tv-kanalerne foreslår DR, at det præciseres i bemærkningerne, at disse kanaler skal betale for deres respektive plads/udnyttelse af MUX 1. DR foreslår derfor følgende tekst indsat et passende sted i bemærkningerne:

*“De ikke-kommercielle lokal-tv-stationer betaler deres forholdsmæssige andel af I/S Digi-tv’s årlige udgifter til etablering og drift af sendenet til MUX 1.”*

## 3. Licensordningen

DR har ikke bemærkninger til denne del af ændringsforslaget.

## 4. Kommercielle aftaler i tilknytning til programvirksomheden

DR har ikke bemærkninger til denne del af ændringsforslaget.

Med venlig hilsen

Maria Rørbye Rønn  
Direktør

**ADVOKAT  
JAN CHRISTIANSEN** MØDERET FOR HØJESTERET



CHRISTIAN X's ALLE 114

2800 KGS. LYNGBY

TELEFON 33 12 14 40

FAX 33 12 06 30

Kulturministeriet  
Nybrogade 2  
1015 København K.  
Pr. telefax 33913388

7. januar 2009  
JC/BC

Att. specialkonsulent Pernille Rahbek

**Vedr.: Høringssvar til forslag om ændring af lov om radio- og fjernsynsvirksomhed.**

Under henvisning til Ministeriets skrivelse af 2. december 2008 skal jeg herved på vegne SBS TV A/S, Mileparken 20 A, 2740 Skovlunde meddele, at SBS TV A/S betragter det som positivt, at reglerne for public-service kanalernes "must carry"-forpligtelser tydeliggøres via bemyndigelsen til kulturministeren.

SBS TV A/S vil dog gerne benytte lejligheden til at præcisere, at der ikke ved de foretagne ændringer eller ved kulturministerens senere udnyttelse af bemyndigelsen til at fastsætte nærmere regler bør gives DR mulighed for at opnå betaling fra fællesantenneanlæg eller andre kabel anlæg. En sådan mulighed vil – særligt på baggrund af DR's status som licensfinansieret – skabe en betydelig ulig konkurrencesituation i forhold til andre mindre tv-stationer eller nichekanaler.

Med venlig hilsen

Jan Christiansen

**SAMARBEJDSFORUM  
FOR DANSKE  
LYTTER- OG SEERORGANISATIONER**

**Høringsvar fra Samarbejdsforum for Danske Lytter- og Seerorganisationer - SLS vedrørende Forslag til lov om ændring af lov om radio- og fjernsynsvirksomhed (ny ordning for udsendelse af ikke-kommercielt tv, ændring af "must carry"-reglerne, opkrævning af licens m.v.)**

Gennemgående er der mange gode elementer i lovforslaget, men dog også enkelte steder, hvor vi er uenige eller har spørgsmål:

Vi ser det som et demokratisk problem, at kulturministeren i mange tilfælde kan udfærdige bekendtgørelser, som så skal udgøre de gældende regler for radio/tv virksomhed i Danmark. Det kræver under alle omstændigheder en grundig høringsrunde.

— Vi er bekymret over det meget kontante forslag om, at tilskud til kabelfødt radio og tv skal stoppes. Vi har svært ved at overskue, hvad det kan komme til at betyde for de lidt mindre lokalstationer, og f.eks. i Kolding er al lokalradio- og lokal-tv-virksomhed kabelfødt.

Vi kan tilslutte os forslaget om at præcisere must carry-forpligtelsen til DR's og TV 2's hovedkanaler; men samtidig vil vi gerne opfordre til, at der arbejdes på, at denne must carry bliver en fælles europæisk forpligtelse på alle platforme.

Endvidere finder vi det vigtigt, at der sideløbende med must carry-præciseringen sker en præcisering af public service-forpligtelsen, så hovedkanalerne indholdsmæssigt sikres mangfoldighed.

Vi mener, at § 6, stk. 5,2 bør slettes ud fra den forudsætning, at basispakkerne udelukkende skal bestå af gratisprogrammer.

Vi er meget uforstående over for forslaget om, at der ingen must carry-forpligtelse skal være på radioområdet. I hvert fald DRs hovedkanaler samt de lokale radioer bør være must carry i fællesantenne- og kabelanlæg. Det drejer sig jo trods alt om betjening af ca. 60 % af Danmarks befolkning.

Vi vil pege på, at der fortsat bør være fokus på radio- og tv i almenhedens interesse herunder sikring af mangfoldighed og alsidighed samt muligheden for størst mulig udbredelse af offentlige tjenester så som varsling i tilfælde af katastrofesituationer.

Vejle den 7. januar 2009 –



**Lars Peter Melchiorsen**

Landsformand i KLF, Kirke & Medier  
Formand for Samarbejdsforum for Danske Lytter- og Seerorganisationer - SLS  
Tårnvej 1 \* 6520 Toftlund  
Tlf.: 74830570 \* Mobil: 20138954  
mail: lpm@klf.dk \* [www.klf.dk](http://www.klf.dk)

**Sekretariat:**

Præstevænget 12 · 2750 Ballerup  
Tlf.: 33 79 12 30 · E-post: [info@arfonline.dk](mailto:info@arfonline.dk)



Kulturministeriet  
Nybrogade 2  
1203 København K

7. januar 2009

### **Bemærkninger til udkast til forslag til ændring af lov om radio- og fjernsynsvirksomhed**

Folketinget har besluttet, at lokal-tv sendes digitalt i MUX 1 fra 1. november 2009.

En god beslutning – der i henhold til det aftalte – medfører at lokal-tv disponerer over 25 % af MUX 1 – ekskl. fælles aftalt indhold af fælles interesse aftalt mellem parterne på MUX 1 og andre MUX.

Hermed fortsættes traditionen for at borgere og foreninger, kommuner og virksomheder har direkte adgang til tv-mediet.

Lokal-tv er ægte public access, hvor tv-nørden kaster sig over tv-mediet som en anden internet anarkist blandet med pensionistens hyggelige billeder fra kolonihavehuset. Ide baserede og engagerede mennesker, der på denne måde får mulighed for at formidle deres ideer blandet med lokalpatrioternes vigtige oplysninger fra lokalsamfundet.

En form for direkte demokrati og folkeoplysning - uden indblanding fra gatekeepere og smagsdommere.

### **Hovedstadsmodellen – en bæredygtig løsning for fremtidens lokal-tv**

Kanal København - der i 2009 har 25 års jubilæum – vil gerne forsætte sin nuværende udsendelsesvirksomhed. En blanding af private foreninger og virksomheder.

Læs mere i ”*Kanal København – Mangfoldig lokal public service i digital klemme*” og *høringsbrev af 17. september 2008*.

Vi kan anbefale ”Hovedstadsmodellen”, hvor de lokale tv-stationer udøver selvstændig programvirksomhed i et lokalt sendesamvirke – 24 timer i døgnet. Hvis der er andre behov og ønsker uden for Hoved-stadsområdet kan der også fremover arbejdes med differentierede geografiske modeller.

Digitaliseringen af tv-signalerne medfører at den danske tv-distribution 10 dobles i 8 MUX. Hovedstadsområdet har altid haft en ekstra analog tv-frekvens, da ca. 40 % af Danmarks befolkning bor i hovedstadsområdet. Denne ekstra kapacitet skal også være til rådighed i det digitale sendenet.

## MUX CPH

Kanal København er siden 2007 blevet sendt digitalt på MUX CPH. Vi skal foreslå, at denne løsning gøres permanent.

Kanal København kan i samarbejde med andre partnere gøre MUX CPH til et spændende kraftcenter i Hovedstadsområdet, der kan udvikle de digitale medier, f.eks.: mobil-tv, IPTV, kommunal- og regions-tv i lighed med Folketingskanalen, Filmkanal, Skole-tv samt test af koncepter og udstyr i samarbejde med eksterne partnere i relevante brancher.

## DIGI-TV

Sendesamvirket Kanal 23, København har følgende overordnede bemærkninger til DIGI-TV's tekniske og økonomiske forslag:

DIGI-TV's tekniske konfiguration af MUX 1 påfører lokal-tv en række unødige ekstra omkostninger og tekniske forringelser i forhold til bl.a. TV2 og DR, da DIGI-TV ikke har inddraget lokal-tv i deres løsninger. F.eks. har DIGI-TV besluttet at anvende statistisk multiplexering der også omfatter lokal-tv's kapacitet i MUX 1. Dette betyder, at lokal-tv "går i sort", når DR og TV2 breder sig ind over kanal 4 på MUX 1, hvor lokal-tv skal sendes. Det må afklares om "MUX 1 – Kanal 4" skal opfattes som en sammenhængende sendeflade (kanal/station) inkl. tekst-tv, EPG m.m.

Radio- og TV-nævnet har givet DIGI-TV tilladelse til at administrere MUX 1 og 2. Vi kan anbefale at give denne tilladelse et servicecheck, bl.a. for om Kulturministeriets "armslængde-princip" også omfatter DIGI-TV's forhold til deres eksterne partnere.

Vi håber ikke vores kollega på MUX 2 – Folketinget – har fået samme behandling som lokal-tv fra DIGI-TV's side.

Læs mere i notatet "**Direct Democracy @ Public Access**"

## Sendetidsfordeling på MUX 1 - Kanal 4

Sendesamvirket Kanal 23, København skal foreslå at MUX 1 – Kanal 4 reserveres til lokal- og regional-tv, idet 15 daglige sendetimer til lokal-tv i Hovedstadsområdet er langt under det nuværende udbud af lokal-tv i dette geografiske område.

Landsdækkende tegnsprogs-tv og ikke-kommercielt ide baseret tv kan sendes på MUX 2, hvor der er rigelig med ledig kapacitet, da det kun er planlagt at anvende 50 % af kapaciteten i perioden 2009 – 2012.

## Økonomi

De ikke-kommercielle tv-stationer i Hovedstadsområdet modtog i 2008 ca. 14 mio. kroner i tilskud fra Kulturministeriet. Vi skal foreslå, at der afsættes minimum 15 mio. kroner årligt til ikke-kommercielt lokal-tv i Hovedstadsområdet fra 2010 i en særskilt pulje, der satsreguleres i samme takt som licensindtægterne. Ikke-kommercielt lokal-tv modtager i 2008 ca. 30 mio kroner i tilskud på landsplan.

De kraftigt stigende omkostninger til det digitale sendenet, blandet med et stærkt stigende antal timer til ikke-kommercielt lokal-tv, er en giftig cocktail for lokal-tv økonomi.

Læs mere i notatet "**Digital lokal-tv økonomi**".

## Organisering af Kanal København

Programfladen skal bestå af ikke-kommercielle og kommercielle lokale tv-stationer, der har selvstændige sendetilladelse frem til 2013.

Lokal-tv skal omfattes af "must carry".

De kommercielle lokale tv-stationer pålægges public service i form af at de betaler en relativ højere andel af sendekomkostningerne, forpligtiges til at sende ikke-kommercielle stationers programmer i et bestemt omfang og giver befolkningen adgang til sendefloden. (Public Access). Kommercielt tv er en forudsætning for adgang til befolkningens tv-apparater, så de også ser ikke-kommercielt tv

De ikke-kommercielle lokal-tv-stationer ydes et fast tilskud i op til 7 timer pr uge for 4 år af gangen med servicekontrakt og årlig rapportering i lighed med DR og TV2 regionerne.

En administrativ enkel løsning, der fremmer opbygningen af kreative ikke-kommercielle lokal-tv miljøer i en seervernlig sendeflade.

Kanal København er en god og gennemprøvet model, hvor lokale private foreninger og virksomheder forenes i et mangfoldigt fællesskab.

På vegne af Sendesamvirket Kanal 23, København



Mogens Videbæk  
Formand



Benny Haugshøj  
Næstformand



Claus Sørensen  
Sekretær





Styrelsen for Bibliotek og Medier  
Mediesekretariatet  
H. C. Andersens Boulevard 2  
1553 København V

17. september 2008

## Høringssvar om ikke-kommercielt lokal-tv på MUX 1

Hermed fremsendes høringssvar fra Sendesamvirket Kanal 23, København i henhold til Mediesekretariatet brev af 11. juli 2008.

### **Drastiske nedskæringer og begrænset mangfoldighed i Hovedstadsområdet.**

”Mediepolitisk aftale for 2007-2010” og Mediesekretariatets administrative forslag medfører drastiske nedskæringer på Kanal København.

De 41 tv-stationers lokale sendetid skæres ned fra 24 timer i døgnet til 10 timer dagligt. Hertil kommer at de øvrige lokale tv-stationer i regionen, der sender i f.eks. Roskilde, Køge, Hillerød, Frederikssund og Helsingør også skal placeres i denne begrænsede lokale sendetid.

De foreslåede økonomiske tilskudsmodeller medfører desuden, at der flyttes flere millioner kroner fra Hovedstadsområdet til resten af landet.

De mange lokale stemmer i form af et mangfoldigt lokal-tv får begrænset deres taletid med stor risiko for at stemmen helt vil forstumme.

### **Hovedstadsmodellen.**

Kanal København - der i 2009 har 25 års jubilæum – vil gerne forsætte sin nuværende udsendelsesvirksomhed. En blanding af private foreninger og virksomheder.

Vi kan anbefale ”Hovedstadsmodellen”, hvor de lokale tv-stationer udøver selvstændig programvirksomhed i et lokalt sendesamvirke – 24 timer i døgnet, idet:

- Debatten i den demokratiske proces vil blive mindre mangfoldig, hvis det lokale tv-vindue lukkes og denne dækning overlades til regionale og landsdækkende tv-stationer.
- Dækningen af den lokale historie og begivenhed vil blive mindre i københavnsområdet, hvis mulighederne for tv-dækning begrænses.
- Adgangen til at lære anvendelsen af tv mediet vil blive mindre, så færre personer vil lære mediet at kende, da lokal-tv er en del af fødekæden til bl.a. DR og TV2.
- Mindre erhvervsdrivende vil miste muligheden for at anvende tv, som reklamemedie.

Næppe mange lokale tv-stationer i verden kan bryste sig af en sendeflade, der har taget metropolens mangfoldighed på ordet: Et patchwork i nærkontakt med befolkningen.

**Læs mere i bilaget ”Kanal København – Mangfoldig lokal public service i digital klemme”.**

## **MUX 1 og Mpeg4.**

Vi mener ikke der skal sendes landsdækkende temaprogrammer i Hovedstadsområdet, da der er et stort og mangfoldigt lokal-tv miljø i dette område. MUX 1 er jo også opbygget som en regional sender.

Hvis der er andre behov og ønsker uden for Hovedstadsområdet kunne der arbejdes med differentierede geografiske modeller. Hovedstadsområdet vælger vores model og Århus måske en anden. Kanal København overlader med stor tryghed de landsdækkende temaer til f.eks. DR2.

Kanal København er siden 2007 blevet sendt digitalt på MUX CPH (frekvens 35). Vi skal foreslå, at denne løsning gøres permanent.

Hvorfor skal Kanal København i øvrigt, som den eneste danske tv-station begrænses i det digitale tv-net? Der kan jo sendes mere end 50 tv-stationer i dette net!

Kanal København kan i samarbejde med andre partnere gøre MUX CPH til et spændende kraftcenter i Hovedstadsområdet, der kan udvikle de digitale medier, f.eks.:

- mobil-tv i samarbejde med f.eks. DTU
- kommunal- og regions-tv i lighed med Folketingskanalen
- EU parlamentet
- test af koncepter og udstyr i samarbejde med elektronikleverandører

Herudover skal vi foreslå, at MUX 1 - som MUX 2-5 - sendes i MPEG4 formatet pr. 1. november 2009, så der kan sendes 6-8 tv-stationer i MUX 1. Herved kan Kanal København få sin egen kanal til ikke-kommerciel og kommerciel tv. TV2-regionerne, tegnsprog og DR Update får ligeledes deres egen kanal i MUX 1

Lokal-tv har ikke råd til at sende i en gammel MPEG2 teknologi og betale det dobbelte i distributionsomkostninger. Vi foretrækker, at kunne bruge de få midler vi har til, at sende noget mere godt lokal tv. Her må vi være helt på linje med DR, TV2 og TV2 regionerne

Er det nu klogt, at der bruges 50 mio. kroner på en "Sluk analog tv" kampagne i 2008 og 2009 for kort efter at skulle bruge millioner af kroner på en "Luk Mpeg2" kampagne?

Det er vores opfattelse, at Boxer har en stor økonomisk interesse i at HELE det digitale sendenet starter i Mpeg4 format 1. november 2009, så de hurtigere får kunder i butikken.

Vi kan anbefale Kulturministeriet at kontakte Boxer om de har et godt tilbud, der også omfatter en udskiftning af en gammel Mpeg2 boks til de husstande, der anskaffet en sådan.

## **Økonomi.**

De ikke-kommercielle tv-stationer i Hovedstadsområdet modtog i 2007 ca. 10 mio. kroner i tilskud fra Kulturministeriet. Dette tilskud kan forventes at falde til 3-6 mio. kr. i 2010, idet der flyttes midler fra Hovedstadsområdet til resten af landet.

Samtidigt forhøjes de tekniske regionale lokal-tv sendeomkostninger pr. sendetime inkl. moms fra ca. 35 kr. i det nuværende analoge net til ca. 250 - 300 kr. i det digitale net.

En voldsom økonomisk belastning for lokal-tv, som der må findes en løsning på.

Vi skal foreslå, at der afsættes minimum 10 mio kroner årligt til ikke-kommerciel lokal-tv i Hovedstadsområdet fra 2009 i en særskilt pulje.

## Samarbejde.

Vi forslår, at der nedsættes et kontaktudvalg mellem stationerne, der sender på MUX 1 og I/S Digi TV, så også lokal-tv med fuld indsigt kan deltage i beslutningsprocessen om implementeringen af digital-tv.

## Svar på spørgsmål i Mediesekretariatets høringsbrev:

*1. Ser man noget geografisk alternativ til, at lokal-tv sendes i syv områder, der svarer til TV 2-regionerne (Bornholm samsender med hovedstaden)?*

Vi ser ikke noget alternativ til denne geografiske inddeling. De økonomiske konsekvenser bør dog undersøges f.eks. sø-kabelomkostningerne til Bornholm, så disse ikke belaster Hovedstadsområdet økonomi.

*2. Forslaget skelner i begge modeller mellem (geografisk) lokal-tv og (landsdækkende) idébetonet tv med den konsekvens, at visse sendetimer skal være fælles i hele landet. Er det hensigtsmæssigt? Hvordan skal sendetiden deles?*

Denne opdeling er ikke hensigtsmæssig i Hovedstadsområdet. Der har i Hovedstadsområdet altid været flere ansøgninger om tilladelser end, der har været sendetid. Ikke så mærkeligt, da omkring 40 % af befolkningen bor i Hovedstadsområdet, hvor der er skabt et levende og dynamisk elektronisk mediemiljø.

Antallet af ansøgninger bliver ikke mindre i 2009, da de lokale stationer i Roskilde, Køge, Hillerød, Helsingør og Frederikssund også vil søge tilladelser til det regionale MUX 1, Hovedstaden.

Det er jo ikke uden grund at der altid har været en analog ekstra frekvens i Hovedstadsområdet.

*3. Foretrækkes Model 1 (Tillem্পning af den kendte ordning) eller Model 2 (Paraplymodellen), eller ser man helt andre muligheder? Valget mellem modellerne må meget gerne begrundes ved tilslutning til eller kritik af de fordele og ulemper, oplægget anfører.*

Vi foretrækker ingen af de foreslåede modeller.

### Model 1.(Tilskudsordningen)

Denne model er en bureaukratisk udvidelse af den eksisterende tilskudsordning

Model 1 fremmer ikke kvalitative lokale egenproduktioner! Hvorfor bruge store ressourcer på en produktion, når den kun får fuldt tilskud en gang.

### Model 2. (Paraplymodellen)

Helt uacceptabel, da den afskaffer lokal-tv og erstatter det med en form for "læserbrevs-tv", der kan blive sendt, hvis det kan accepteres af den regionale "gatekeeper-redaktør"

Vi ønsker Public Acces hele vejen til seeren uden en regional "gatekeeper"

Men vi skal da ikke afvise at der kan være TV2 regioner, kommuner og regioner uden for hovedstadsområdet, der kan være interesseret i denne model. Den har bare ikke meget med lokal-tv at gøre. Administrativt ville det måske være enklere at skrive det ind i Kulturministeriets serviceaftale med den enkelte TV2 region a la Bornholm, som en del af tilskuddet til regionerne.

### Model 3. (Hovedstadsmodellen)

Vi skal foreslå følgende model:

Sendefladen består af ikke-kommercielle og kommercielle lokale tv-stationer.

De kommercielle lokale tv-stationer pålægges public service i form af at de betaler en relativ højere andel af sendeomkostningerne og forpligtiges til at sende ikke-kommercielle programmer i et bestemt omfang.

De ikke-kommercielle lokal-tv-stationer ydes et fast tilskud i op til 7 timer pr uge for 4 år af gangen med servicekontrakt og årlig rapportering i lighed med DR og TV2 regionerne.

Fordele:

En administrativ enkel løsning, der fremmer opbygningen af kreative ikke-kommercielle lokal-tv miljøer i en seervenlig sendeflade.

En god og gennemprøvet model, hvor lokale private foreninger og virksomheder forenes i et mangfoldigt fællesskab.

Ulemper:

Ingen kendte

*4. Er der særlige bemærkninger vedr. tilskudsordningens fremtid? Er det rimeligt at afskaffe tilskuddet til kabel-tv?*

Ja, det er rimeligt. Kabel-tv har ingen ekstraomkostninger til MUX m.v. Beløbet til kabel-tv kan sættes ned i 2009, så der bliver ekstra midler til digitaliseringsopstarten.

*Er det en god eller dårlig idé med en årligpræmiering af særlige programmer?*

Dårlig ide. Hvem skal i øvrigt være dommere og finansiere administration og præmierne?

*I model 2 kan det overvejes, om tilskud skal være ens for alle, eller skævdeles til fordel for den landsdækkende tilladelseshavere. Lighedeling eller skævdeling?*

Der skal ikke ydes tilskud til de landsdækkende tilladelseshavere, da de typisk vil kunne finansiere deres egne aktiviteter eller søge projektmidler i henhold til deres forskellige formål på andre konti i de offentlige forvaltninger.

*5. Emner, der ikke er behandlet i oplægget.*

Et enkelt afklarende spørgsmål:

Forventer TV2 Danmark at de kan sælge reklamer til reklameblokke, der afvikles i TV2 regionernes sendetid?

Tidsplanen er en katastrofe. Tidsplanen skal fremrykkes, så det er afklaret i juni 2009, hvem der har tilladelse til at sende digitalt fra 1. november 2009. Tidsplanen gør at opstarten kan blive total kaotisk.

Sendetilladelser på faste tider for hele perioden frem til 2013. Lang tid er ikke en ulempe men en fordel.

Landsdækkende ide baseret tv flyttes til MUX 2 – som er landsdækkende.

MUX 1 er regional! Hvorfor begrænse den lokale og regionale dækning?

Vi er tilhængere af, at det er Radio- og TV-nævnet, der administrerer ordningen ud fra ”armslængde princippet” langt fra de lokale politikere og TV2 regionerne.

**På vegne af 41 engagerede lokale tv-stationer**

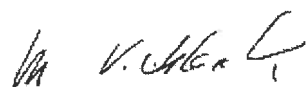

Mogens Videbæk

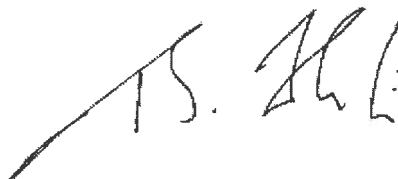

Benny Haugshøj



Claus Sørensen

Bilag: Kanal København – Mangfoldig lokal public service i digital klemme

**SEKRETARIAT:**

Drejervej 17, 1, 2400 København NV

Formand: Mogens Videbæk

Tlf. 35310311 / 22912574 - mv@kulturcenter.dk - www.kanal23.dk

*Kanal København*



# **Mangfoldig lokal public service i digital klemme**

# Lokal public service TV



I over 20 år - siden midten af 80'erne - har Danmark haft en unik lokal-tv dækning med et ikke-kommercielt og kommercielt programudbud.

Over hele landet har lokal-tv haft sine egne frekvenser, hvor ikke-kommerciel tv har delt frekvens med en kommerciel partner(SBS NET).

I Storkøbenhavn har man herudover siden 1984 haft sin egen ekstra frekvens, Kanal 23 (Kanal København) til ikke-kommerciel og kommerciel tv, da hovedstadsområdet omfatter ca. 1/3 af befolkningen i Danmark.

Kanal København er unik, også set i en international sammenhæng. Her findes fx Europas eneste senior-tv-station, hvor alle programmer produceres af seniorer og verdens første tv-station for og med udviklingshæmmede - og tv for og med studerende. På Kanal København kan man se nordisk mesterskab i breakdance om aftenen,

erotik om natten og gymnastik om morgenen, blandet med garagerock leveret fra samfundets spirende musiktalenter.

## Politik og kolonihave

Her kan ses et mylder af lokalpolitiske debatprogrammer, hvor københavnernes har haft mulighed for at spejle sig selv i både lokale, nationale, internationale, aktuelle og alternative fremtidsbilleder. På Kanal København mødes politikere, meningsdannere og borgere til kaffeslapperas i en kolonihave broderet med høj hæk og dannebrogflag i demokratiets navn.

Der sendes kristent tv - side om side - med etnisk tv - hvor alle kan komme til orde på sit oprindelsesprog. Andre har huset "autonome" kræfter i venstrefløjsredaktioner, som har søgt at synliggøre magtmisbrug, nepotisme og politivold - og på den

anden side har, hvad man kunne kalde de moderate, sat sig det fornemme mål at give ungdommen et par borgerlige ord med på vejen.

Kanal København har herudover været krydret med fakta om sidste forbrugernyt fra både den lokale urtekram og Tæppehandler Jensen, som aldrig ville have økonomien til at udtrykke sig hverken i TV2 eller Berlingske.

### TV-vindue og demokratisk proces

Der er med andre ord, flere argumenter for at det er vigtigt at Kanal København udgør en solid andel af tv udbuddet i Danmark.

- Debatten i den demokratiske proces vil blive mindre mangfoldig, hvis det lokale tv-vindue lukkes og denne dækning overlades til regionale og landsdækkende tv stationer.
- Dækningen af den lokale historie og begiven-

hed vil blive mindre i københavnsområdet, hvis mulighederne for tv-dækning begrænses.

- Adgangen til at lære anvendelsen af tv mediet vil blive mindre, så færre personer vil lære mediet at kende, da lokal-tv er en del af fødekæden til bl.a. DR og TV2.
- Mindre erhvervsdrivende vil miste muligheden for at anvende tv, som reklamemedie.

Næppe mange lokal-tv stationer i verden kan bryste sig af en sendeflade, der har taget metropolens mangfoldighed på ordet:

### Et mangfoldigt tv patchwork i nærkontakt med befolkningen.

"Mediepolitisk aftale for 2007 – 2010" og "Beslutningspapir af 11. juni 2007" tager **ikke** tilstrækkeligt højde for at der skal være en lokal forankret adgang i Storkøbenhavn til den fremtidige digitale tv-plattform.





# Tv-forbrug i Storkøbenhavn

De suverænt mest udbredte og sete tv-stationer i Storkøbenhavn er DR1 og TV2 - en elite for sig selv. Disse to tv-stationer, har en seerandel på 57 %.

Herefter følger superligaen bestående af DR's og TV2's øvrige stationer, samt SBS og TV3 koncernerne med en seerandel på 1 - 6 %.

Øvrige tv-stationer har en seerandel på under 1 %. Kanal København er placeret som nr. 4 under reach.

Denne placering betyder, at Kanal København

kan nå flest tv-seere i Storkøbenhavn (bortset fra DR og TV2), og betyder større mulighed for borgerne at se lokalt tv med lokalt producerede programmer med udgangspunkt i lokalområdet.

Iflg. TNS Gallup, har Kanal København større seerappel end mange internationale satellit tv-stationer.

*Reach (Rch)* = har set stationen i løbet af perioden

*Share (Shr)* = andel af seernes tv tidsforbrug i området.



# TV-stationernes reach og share i HT-området

TV-stationer	Rch(000)	Rch%	Shr%
TV 2	1595	99,9	31,22
DR1	1594	99,8	25,68
DR2	1490	93,3	6,21
Kanal København	1246	78,0	0,48
TV4	1245	77,9	0,52
SV1	1172	73,4	0,49
SV2	1119	70,0	0,33
TV3+	1105	69,2	4,28
TV3	1053	65,9	5,66
Eurosport	1047	65,5	1,30
Kanal 5	1044	65,4	3,04
SBS NET	1030	64,5	1,52
TV 2 Zulu	1020	63,8	2,85
TV 2 FILM	934	58,5	1,22
TV 2 Charlie	926	58,0	2,68
TV 2 Sport	876	54,9	0,89
Discovery Channel	863	54,0	1,46
DK4	862	54,0	0,51
Kanal 4	849	53,1	1,49
TCM	822	51,5	0,31
MTV	813	50,9	0,40
Animal Planet	808	50,6	0,74
NGC	746	46,7	0,55
TV 2 NEWS	724	45,4	0,68
BBC Prime	715	44,8	0,34
VH-1	684	42,8	0,29
Disney	672	42,1	1,28
Voice TV	652	40,8	0,44
Cartoon Network	639	40,0	0,70

Forudsætninger:

Hele døgnet. Periode: 1. januar - 30. september 2007. Alder: 12 år+

Share: minimum 0,25%

Kilde: TNS Gallup

Universe: TV2 Lorrys dækningsområde

# Programtitler

## Debat

Dialog  
Medvind Modvind  
Pro et Contra  
Kampen om sandheden  
Den femte magt  
Super Senior TV  
FV07



## Sport

PWL Wrestling  
DM i juniorboksning  
Drengene fra FREM  
Fodbold



## Kristne

KKR  
Gudstjeneste  
Gospel  
Min historie  
Faktor  
Tæt på  
Helt ærligt  
Mindes du sangen

## Forbruger

Haven lige nu  
Gadget-magasinet  
Madmagasinet  
Rundt i Regionen  
Trafik i København  
GLAD køkken

## Europa

Hvad er EU?  
EU – på tværs  
EU – Hvad Nu!  
Europa 2.0 – Next generation  
En europæer på hjemmebane



## Etniske

TV Mosaik  
Canal Africa  
TV Salam  
Qaran  
TV Link  
Corseg



## Kultur

Københavnerglimt  
Sporvogne i København  
Rejsemagasinet  
Akult – music  
I Biffen  
Late Night Metal

## Bydele

Bella Prime  
Nørrebro  
Vesterbro  
Nord-Vest Nyt  
Ugen på Frederiksberg  
Blå mandag  
Christiania

## Erotik

SexTV.dk – frække forlystelser  
Chada.dk – find en date  
Film

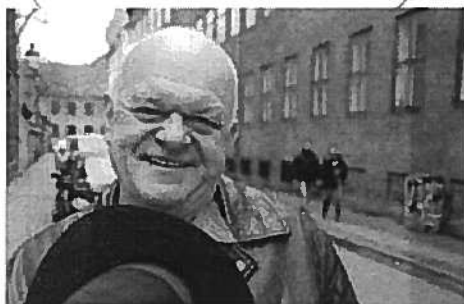

## Dokumentar

Ildsjæle  
Grønland en del af Danmark?  
Digi-TV  
Københavneren  
Mennesker og By  
Socialøkonomi



## Underholdning

Akult – Night show  
Roniky Comedy  
Dansktop scenen  
StandUp scenen

# Økonomi

## Driftstilskud

I 2007 har Radio- og tv-nævnet bevilget driftstilskud på i alt ca. 48,8 mio. kr. fordelt på 159 nærradio- og 110 lokale tv-stationer.

Ikke-kommercielle lokale tv-stationer i alt 25,8 mio. kr. af ovenstående beløb.

I 2007 er tilskudstimeprisen for så vidt angår lokal-tv 2.072,58 kr.

Stationer, som er omfattet af den særlige pulje, får pr. tv-time et yderligere tilskud på 946,19 kr.

Det årlige tilskud pr. ikke-kommercielle lokal tv-station er i 2007 gennemsnitligt 235.000 kr.

I henhold til Medieforliget kan der sendes 20 timers ikke-kommerciel tv pr. døgn i 8 regioner. Dette svarer til 58.400 timers ikke-kommerciel lokal-tv om året, hvis hele kapaciteten anvendes. Med et uændrede driftstilskud på 25,8 mio kr. svarer dette til 441,78 kr. pr. time eller 68.917 kr. årligt pr. lokal-tv-station i gennemsnit (3 timer).

Fra 2007 til 2010 vil tilskuddet pr. lokal-tv-station falde med 70,7%.)

Ikke-kommerciel tv	2007	2010	+/-
Driftstilskud pr. år	235.000 kr.	68.917 kr.	-70,7 %

## MUX omkostninger

Det koster ca. 40 mio. kr. om året at drive et digitalt MUX på landsplan. 25 % af kapaciteten stilles til rådighed for bl.a. ikke-kommerciel lokal-tv, der skal betale for 20 af døgnets 24 timer fordelt på 8 regioner.

MUX-omkostninger pr. region til ikke-kommerciel tv bliver herefter ca. 1 mio. kr. om året.

Omkostningerne til den nuværende analoge sender og fremtidens digital MUX fordeler sig således:

	2007	2010	2007-2010
	Analog	Digital	Stigning
Ikke-kommerciel lokal-TV	350.000 kr.	1.050.000kr.	300 %
Kommercielt lokal-TV	150.000 kr.	0 kr.	-
TV2 regioner	0 kr.	50.000 kr.	-
Tegnsprog	0 kr.	150.000 kr.	-
I alt	500.000 kr.	1.250.000 kr.	250 %

Sendeomkostningerne for ikke-kommercielt lokal tv på Kanal København vil stige med 300 % i det digitale tv univers.



# Digital-tv

Venstre, Det konservative Folkeparti, Socialdemokraterne, Dansk Folkeparti, Det radikale Venstre og Socialistisk Folkeparti har indgået en "Mediepolitisk aftale for 2007-2010", der fastlægger udbygningen af jordbaseret digitalt tv i Danmark. Aftalen indebærer at antallet af jordbase-rede tv-stationer i Danmark mere end 10-dobles.

Partierne er enige om at den nuværende analoge tv-sending stopper 31. oktober 2009, og at det digitale tv starter den 1. november 2009.

I/S Digi-TV (DR og TV2/DANMARK) administrerer MUX 1 og 2 og Boxer A/S skal drive MUX 3 til 6 på forretningsmæssige vilkår. MUX 7 og 8 er endnu ikke endelig afklaret.

Forligspartierne har aftalt følgende om tv-stationerne på MUX 1 og 2, der administreres af I/S Digi-TV:

## MUX 1:

- DR1, DR2, TV2
- Ikke-kommerciel lokal-tv, samt tegnsprogstolkede nyheder fra DR og TV2 i tidsrummet 17 - 20 og udsendelser fra de regionale TV2-virksomheder i tidsrummet 20 - 21.

I/S Digi-TV har sat MUX 1 i drift 1. april 2006, der p.t. sender DR1, DR2, TV2/DANMARK, TV2-regionerne tegnsprogstolkning og DR Update.

## MUX 2:

- DR's nye børne-/historiekanal
- En parlaments-tv-kanal
- Yderligere DR-kanaler.

Den planlagte anvendelse af den digitale tv-kapacitet ser således ud:

MUX	Gatekeeper	Anvendelse	Start	Indhold	Eksempler
MUX 1	I/S Digi-tv	TV	2006	Lands/regional Must-carry Free-to-air	DR1, DR2, TV2, TV2-regional/DR Update,  Tegnsprog-tv Kanal København
MUX 2	I/S Digi-tv	TV	2009	Lands Free-to-air	DR's børne-/ historie kanal, Parlaments-tv, Mere DR
MUX 3, 4 og 5	Boxer A/S	TV	2009	Lands / regional	SBS Net TV3, TV3+, Kanal 4 og 5 og mere internationalt Naboland, Mere TV2
MUX 6	Boxer A/S	Mobil TV	2010		
MUX 7-8	?	?	2012-15		?

# Fakta

- Kanal København har sendt siden 1984 og er Danmarks største lokale tv-kanal.
- Kanal København dækker hele Storkøbenhavn fra København til Køge over Roskilde til Hundested, Hillerød, Frederiksværk og Helsingør.
- Kanal København kan ses af 1.8 mio. personer via kabel, husantenne og stueantenne på frekvens 23 (Gldsaxe-senderen). Dette udgør 34 % af Danmarks befolkning.
- 41 lokale tv-stationer sender 24 timer i døgnet.

Station	Hjemmeside	Station	Hjemmeside
Airport TV	<a href="http://www.airport-tv.dk">www.airport-tv.dk</a>	Station Livskunst	<a href="http://www.kkr-tv.dk">www.kkr-tv.dk</a>
Bispebjerg Lokal TV	<a href="http://www.blv.dk">www.blv.dk</a>	Station Øresund	<a href="http://www.station-oresund.dk">www.station-oresund.dk</a>
Canal International	<a href="http://www.kkr-tv.dk">www.kkr-tv.dk</a>	TV Frederiksberg	<a href="http://www.tvfrederiksberg.dk">www.tvfrederiksberg.dk</a>
Christiania TV	<a href="http://www.christiania.tv">www.christiania.tv</a>	TV Kurt	
City-tv (dk4)	<a href="http://www.dk4.dk">www.dk4.dk</a>	TV Strandparken	<a href="http://www.tv-strandparken.dk">www.tv-strandparken.dk</a>
Focus TV	<a href="http://www.focus-tv.dk">www.focus-tv.dk</a>	TV Østerbro	<a href="http://www.tv-osterbro.dk">www.tv-osterbro.dk</a>
Forening Canal Africa	<a href="http://www.kanalafrica.net">www.kanalafrica.net</a>	TVoo / KaosTV	<a href="http://www.tvoo.dk">www.tvoo.dk</a>
Foreningen tv-tv	<a href="http://www.tv-tv.dk">www.tv-tv.dk</a>	TV-Bella	<a href="http://www.tv-bella.dk">www.tv-bella.dk</a>
Frb. Erhvervs TV	<a href="http://www.btv.dk">www.btv.dk</a>	TV-Europa	<a href="http://www.tv-europa.dk">www.tv-europa.dk</a>
Frb. Senior TV	<a href="http://www.senior-tv.dk">www.senior-tv.dk</a>	TV-Gaderummet	<a href="http://www.gaderummet.dk">www.gaderummet.dk</a>
IPTV	<a href="http://www.innocentpictures.com">www.innocentpictures.com</a>	TV-Glad	<a href="http://www.tv-glad.dk">www.tv-glad.dk</a>
Kanal 1	<a href="http://www.kanal-1.dk">www.kanal-1.dk</a>	TV-København	<a href="http://www.kanalkobenhavn.dk">www.kanalkobenhavn.dk</a>
Kanal 4	<a href="http://www.kanal-4.dk">www.kanal-4.dk</a>	TV-Link	
Kanal 7	<a href="http://www.kkr-tv.dk">www.kkr-tv.dk</a>	TV-Mosaik	<a href="http://www.ethnic.dk">www.ethnic.dk</a>
KKR/TV	<a href="http://www.kkr-tv.dk">www.kkr-tv.dk</a>	TV-Salam	
KulturKanalen Corseq		U-lands TV	<a href="http://www.ulandstv.dk">www.ulandstv.dk</a>
Københavns Miljø TV	<a href="http://www.miljo-tv.dk">www.miljo-tv.dk</a>	Ung TV	<a href="http://www.ung-tv.dk">www.ung-tv.dk</a>
Kbh. Ungdoms TV		UTV København	<a href="http://www.utv.dk">www.utv.dk</a>
MOVE TV	<a href="http://www.movetv.dk">www.movetv.dk</a>	Vesterbro Lokal TV	<a href="http://www.vesterbrolokalv.dk">www.vesterbrolokalv.dk</a>
Nørrebro TV	<a href="http://www.n-tv.dk">www.n-tv.dk</a>		
Qaran TV (QM)	<a href="http://www.garanmedia.org">www.garanmedia.org</a>		
RFE-TV	<a href="http://www.r-lokalv.dk">www.r-lokalv.dk</a>		

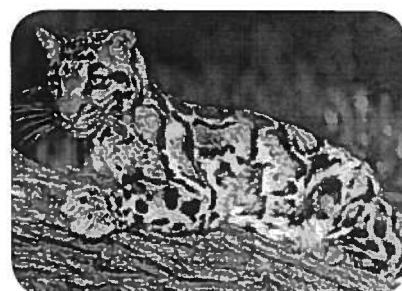
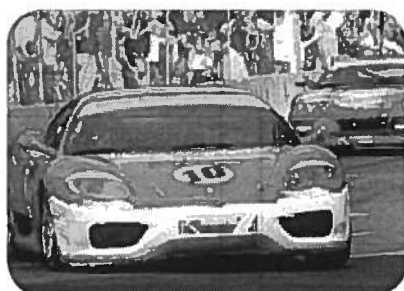

Programoversigt (public service?) – torsdag, 26. juni 2008		
DR 1	DR 2	Kanal København
<b>15.10</b> Dawson's Creek (25) Amerikansk ungdomsserie	<b>15.20</b> The Daily Show Emmy-belønnet amerikansk satireshow	<b>15.30</b> TV Kurt, UngdomsTV Blandede bolcher af, med og for unge i Storkøbenhavn.
<b>15.50</b> En lille reminder Fra studiet i 'den gamle' Tv-by er Hjalte klar med spøjse klip fra DR's omfattende ungdomsarkiv. Sendt første gang 21.11.06	<b>15.40</b> Sverige rundet med Tina Svensk madserie fra 2005	<b>16.00</b> ethnic.dk – dansk, Integration i København. Gæster Peter Skaarup, MF (DF) og Kamal Qureshi, MF (SF). Studievært Muharrem Aydas
<b>16.05</b> Last Exile (16) Japansk tegnefilmserie fra 2003	<b>16.10</b> Lovejoy (37) Engelsk krimiserie	<b>16.30</b> Fodbold i 100 år – kampen. Superveteranerne fra BK Frem og B1908 tager livtag med hinanden i Sundby Idrætspark
<b>16.30</b> Bernard		
<b>16.35</b> Lucky Luke En nævefuld Daltonbrødre	<b>17.00</b> Deadline 17.00	<b>17.00</b> Dialog – Hvad laver de i Europaparlamentet? 4/9
<b>17.00</b> Væddemålet (6) Norsk spændingsserie for børn	<b>17.10</b> Den 11. time - remix	Danske medlemmer af Europaparlamentet fortæller om de politiske emner de arbejder med.

## Konklusion

Det er vigtigt at Kanal København udgør en solid andel af tv udbuddet i Danmark.

- Debatten i den demokratiske proces vil blive mindre mangfoldig, hvis det lokale københavner tv-vindue lukkes og denne dækning overlades til TV2 Lorry og SBS Net.
- Dækningen af den lokale historie og begivenhed vil blive mindre i københavnsområdet, hvis mulighederne for tv dækning begrænses.
- Adgangen til at lære anvendelsen af tv mediet vil blive mindre, så færre personer vil lære mediet at kende, da lokal tv er en del af fødekæden til bl.a. DR og TV2.
- Mindre erhvervsdrivende vil miste muligheden for at anvende tv som reklamemedie.

Kanal København er et godt eksempel på en lokal tv succes med et kulturelt, religiøst, etnisk og alsidigt programudbud, der er helt unikt sammenlignet med andre tv-stationer i Danmark. "Mediepolitisk aftale for 2007 – 2010" og "Beslutningspapir af 11. juni 2007" tager ikke tilstræk-

keligt højde for at der skal være en lokal forankret adgang i Storkøbenhavn til den fremtidige digitale tv-plattform.

### På baggrund af ovenstående foreslås:

1. MUX 1 sendes i Mpeg4 formatet pr. 1. november 2009, så der kan sendes op til 8 tv-stationer i dette MUX. Herved kan Kanal København få sin egen kanal til ikke-kommerciel og kommerciel tv. TV2-regionerne, tegnsprog og DR Update får deres egen kanal i MUX 1.

Alternativt afvikles Kanal København på det nuværende forsøgs-MUX (frekvens 35). Dette gøres til en permanent løsning.

2. Kanal København pålægges en public service forpligtigelse i form af "Public Access" (offentlig adgang) for borgere, organisationer og virksomheder i lokal-området og omfattes af must-carry i lighed med TV2-Lorry, der også er delvis licens finansieret og viser reklamer i tilknytning til programfladen.



#### Bestyrelse

Mogens Videbæk, formand, KKR/TV

Kenneth Wenzel, teknisk næstformand, UTV

Benny Haugshøj, organisatorisk næstformand, TVF

Claus Sørensen, sekretær, IPTV

Niels Jørgensen, CATV

Kai Mikkelsen, VLTV

Alex Heick, BLTV

Sendesamvirket Kanal 23, København

Drejervej 17, 3. sal, 2400 København NV. mv@kulturcenter.dk - Tlf. 22 91 25 74

Yderligere information: [www.kanal23.dk](http://www.kanal23.dk)

# Direct Democracy @nd Public Access

## - Lokal-tv på MUX 1 – Kanal 4

Folketinget har besluttet, at lokal-tv sendes digitalt i MUX 1 fra 1. november 2009.

En god beslutning – der i henhold til det aftalte – medfører at lokal-tv disponerer over 25 % af MUX 1 - ekskl. fælles aftalt indhold af fælles interesse aftalt mellem parterne på MUX 1 og andre MUX.

Hermed fortsættes en 25 års tradition for at borgere og foreninger, kommuner og virksomheder har direkte adgang til tv-mediet.

Lokal-tv er ægte public access, hvor tv-nørden kaster sig over tv-mediet, som en anden internet anarkist, blandet med pensionistens hyggelige billeder fra kolonihavehuset og idebaserede engagerede mennesker der derved får mulighed for at formidle deres ideer om en retfærdig verdensorden blandet med lokalpatrioternes vigtige oplysninger. En form for direkte demokrati og folkeoplysning - uden indblanding fra gatekeepere og smagsdommere.

Denne unikke form for programvirksomhed kræver, at der skal være mulighed for, at programmer kan leveres på alt, lige fra en USB-pen til direkte live-sending fra regionens udkantsområder.

Lokal-tv i Danmark har på baggrund af DIGI-TV's notater følgende bemærkninger:

1. DIGI-TV's tekniske konfiguration af MUX 1 påfører lokal-tv en række unødige ekstra omkostninger og tekniske forringelser i forhold til bl.a. TV2 og DR, da DIGI-TV ikke har inddraget lokal-tv i deres løsninger.
2. Det må helt overordnet afklares, om "MUX 1 – Kanal 4" skal opfattes som en sammenhængende sendeflade, der ikke "går i sort", når DR og TV2 breder sig ind over kanal 4.
3. Kanal 4 på MUX 1 skal oprettes som en selvstændig station i EPG'en på lige fod med andre tv-stationer.  
Det er endnu ikke afklaret, hvorledes programinformationerne skal leveres og om det medfører meromkostninger for lokal-tv.
4. Lokal-tv gives adgang til et regionalt fuldskala tekst-tv anlæg, som sender 24 timer i døgnet, så seerne bl.a. kan følge med i programoversigten på tekst-tv for kanal 4 på MUX 1.
5. Lokal-tv kan ikke fratække momsen og betaler hermed en relativ højere pris end de øvrige stationer i MUX 1. Dette må afklares.
6. Det er uafklaret hvorledes omkostningerne til driften af MUX 1 pristalsreguleres.
7. Lokal-tv foreslår, at DIGI-TV fakturerer DR for lokal-tv omkostningerne som, efter aftale med Kulturministeriet, modregner beløbet ekskl. moms i overførslen til puljen vedrørende ikke-kommercielle stationer. Alternativt må det undersøges hvorledes licensmomsprovenuet til DR gennem de sidste 10-15 år er momsafregnet til Skat.
8. DIGI-TV har beregnet at lokal-tv og TV2 regionerne skal betale 162 kr. pr. udsendelsestime pr. region man sender i. Dette er en stigning på 949 % for Kanal København fra den analoge til den digitale verden.

Hertil kom oprindelig 6 mio kr. til et kontrolcenter i Odense, som lokal-tv skulle finansiere. Dette var dog en fejl fra DIGI-TV's side, da beløbet var inkluderet i de 45.5 mio kroner.

Da budgettet for MUX 1 ikke er specificeret og dokumenteret, har lokal-tv ingen mulighed for at få belyst, om der indgår omkostninger i MUX 1 der ikke er relevante for beregningen af lokal-tv' relative andel.

Vi skal anbefale at Radio- og TV-nævnet får dette belyst, da DIGI-TV ikke ønsker at oplyse sammensætningen af beregningsgrundlaget.

9. DIGI-TV har oplyst følgende priser vedrørende fremføring af signal fra hostcenter pr region:

Etablering: 119.000 kr.

Årlig udgift: 83.000 kr.

Det fremgår ikke helt klart om det er en "pakke-løsning" for hele landet og om der hæftes solidarisk.

Lokal-tv er af den opfattelse at etableringen og årlige udgift er lokal-tv uvedkommende, da den valgte fremføring af signal ene og alene er DIGI-TV's beslutning.

Den årlige meromkostning er på ca. 20.000 kr. for Kanal København.

10. Hvis lokal-tv skal sendes digitalt i MUX 1 pr. 1. november 2009, er der er en række tekniske, juridiske og økonomisk forhold der skal afklares hurtigst muligt. Forslag til tidsplan:

- Aftaler og økonomi afklares i januar.

- Teknik etableres i april – juni.

- Der testsendes på Kanal 4 i MUX 1 fra 1. august – 31. oktober, så samarbejdet mellem parterne kan indkøres til glæde for seerne den 1. november.

11. Radio- og TV-nævnet har givet DIGI-TV tilladelse til at administrere MUX 1 og 2. Vi kan anbefale nævnet at give denne tilladelse et servicetjek, bl.a. for om Kulturministeriets "armslængde-princip" også omfatter DIGI-TV's forhold til deres eksterne partnere.

Vi håber ikke vores kollega på MUX 2 – Folketinget – har fået samme behandling som lokal-tv fra DIGI-TV's side.

12. Kanal København ønsker ikke at deres signal skal gå via TV2 Lorry. Dette skal ikke påføre TV2 Lorry ekstra omkostninger. De skal blot betale deres relative omkostninger til Sendesamvirket i lighed med de øvrige medlemmer.

13. BOA - det regionale digi-tv hostcenter i Hovedstadsområdet – skal have adgang til at sende landsdækkende idé baseret TV, hvis forligskredsen bag mediaaftalerne accepterer denne udsendelsesform.

Lokal-tv skal gøre opmærksom på at dette endnu ikke er besluttet i forligskredsen før DIGI-TV påtager sig ekstra omkostninger lokal-tv skal betale deres relative andel af fremover.

Lokal-tv i Danmark

19. december 2008

## 1. Tilskud i 2008

I 2008 har Radio- og tv-nævnet bevilget driftstilskud på i alt ca. 48,8 mio. kr. fordelt på 161 radio- og 128 tv-stationer. Den særlige pulje er fordelt på 16 af disse stationer.

I 2008 er tilskudstimeprisen for radio 172,73 kr. og for tv 1.727,33 kr. Stationerne, som er omfattet af den særlige pulje får yderligere 120,16 kr. i tilskud pr. radiotime og 1.201,56 kr. pr. tv-time.

Lokal-tv har i 2008 modtaget 29.826.092 kr. fordelt således på TV2's regioner:

Nord	Midt/Vest	Østjylland	Syd	Fyn	Øst	Lorry
1.376.463	1.661.688	2.852.763	3.813.964	3.531.436	2.940.773	13.335.496
4,61%	5,57%	9,56%	12,79%	11,84%	9,86%	44,71%

Den store andel til Hovedstadsområdet skyldes, at Kanal København sender 24 timer i døgnet. I resten af Danmark sendes kun mellem kl. 9.00 - 12.00 på SBS-Net frekvensen. Hovedstadsområdet udgør dog også 40 % af befolkningen i Danmark.

## 2. Scenarier 2010

Ved overgangen til digitalt tv 1. november 2009 får lokal-tv mulighed for at sende 20 timer i døgnet i 8 regioner. Et potentiale på 58.400 timers lokal-tv på årsbasis.

I nedenstående scenarier er der beregnet forskellige konsekvenser ved overgangen til digitalt tv med udgangspunkt i udnyttelsesgraden af kapaciteten ved et driftstilskud på 30 mio. kr.

	Analog	Digital			
		100%	75%	50%	25%
	2008	2010 A	2010 B	2010 C	2010 D
Antal timer		58.400	43.800	29.200	14.600
Antal stationer	128	374	281	187	94
Timer pr. station		156	156	156	156
Tilskud pr. station		80.137	106.849	160.274	320.548
Tilskud pr. time	1.727	514	685	1.027	2.055
Tilskud, i alt	29.826.092	30.000.000	30.000.000	30.000.000	30.000.000
Mux-omk.		11.680.000	8.760.000	5.840.000	2.920.000

### Forudsætninger

Pr. region / 365 dage / 20 timer pr. døgn 7.300 timer

8 regioner á 7.300 timer 58.400 timer

Mux-omk.: 200 kr. pr. regional sendetime inkl. moms

Beregningerne for 2010 forudsætter 3 timer pr. station pr. uge. 156 timer årligt.

Det må forventes, at kapaciteten i Hovedstadsområdet anvendes fuldt ud, svarende til 7.300 regionale sendetimer. Det antages, at regionerne i resten af Danmark sender 6 timer dagligt - f.eks. 21.00 - 24.00 og 14.00 - 17.00. 6 timer dagligt i 7 regionerne svarer til 15.330 regionale sendetimer. I alt 22.630 regionale sendetimer, 40 % af kapaciteten.

I 2008 modtog 128 lokal-tv stationer ca 29. mio kroner i tilskud på baggrund af et tilskud på 1.727 kr. pr time. Hvis det forventes, at lokal-tv i 2010 vil anvende ca. 50 % af kapaciteten i 2010 og budgettet for tilskud til lokal-tv fastholdes på ca 30 mio kroner betyder dette et fald i tilskuddet pr time til 1027 kr. En nedskæring på 40 %. Lokal-tv's omkostninger til MUX1 vil blive ca. 6 mio. kr. på årsbasis.

### Stationsmodel

Stationsmodellen tager udgangspunkt i en lokal-tv station, der sender 3 timer om ugen, 156 timer om året. Der er taget udgangspunkt i et typisk omkostningsniveau i Hovedstadsområdet.

Driftstilskud, pr. time		514	685	1.027	2.055
Driftstilskud, i alt		80.137	106.849	160.274	320.548
<u>Omkostninger</u>	Pr. time				
1 Sendesamvirke	300	35.100	35.100	35.100	35.100
2 Afvikling	500	78.000	78.000	78.000	78.000
3 KODA	125	19.500	19.500	19.500	19.500
4 Administration	200	31.200	31.200	31.200	31.200
<b>Omk., i alt</b>	<b>1.125</b>	<b>163.800</b>	<b>163.800</b>	<b>163.800</b>	<b>163.800</b>
5 Programbidrag		-83.663	-56.951	-3.526	156.748

#### Note 1 – Sendesamvirke

De fælles omkostninger stationerne skal dække til MUX 1, BSD-fiber til TV2 Odense, teknisk service, tekst-tv, programoversigter med mere.

#### Note 2 - Afvikling

Stationsomkostninger til typisk, løn, teknik og forbindelse til hostcenter med mere.

#### Note 3 - KODA

Afgift til KODA ved offentlig anvendelse af musik.

#### Note 4 – Administration

Husleje, kontor, regnskab osv.

#### Note 5 – programbidrag

Kulturministeriet bidrag til indhold i sendefladen efter sendekomkostninger.

## 4. Digitale lokal-tv omkostninger

### 2009

I forbindelse med overgangen til digitalt tv i 2009, skal der etableres 8 regionale Digi-TV hostcentre. Omkostninger - inkl. moms - pr. regionalt Hostcenter forventes at blive følgende i 2009:

Hostcenter, etablering	250.000
Etablering af fiberforbindelse til TV2-Danmark, Odense	62.500
Drift 6 måneder (inkl. Test af signal)	75.000
I alt pr. center	<u>387.500</u>

8 hostcentre koster i alt ca. 3 mio. kr. Lokal-tvs omkostninger til MUX1 vil med udgangspunkt i en 50% anvendelse i 2 måneder blive på ca. 1 mio. kr. Totalt ca. 4 mio. kr. i 2009.

## 2010

Lokal-tvs digitale omkostninger i 2010 forventes at blive følgende:

8 fiberforbindelser til TV2 Danmark Odense á 150.000, i alt	1.200.000
50 % anvendelse af MUX1	5.840.000
<b>I alt</b>	<b>7.040.000</b>

## 5. anbefalinger

1. Overgangen til digitalt tv i 2009 og 2010 betales direkte fra Mediesekretariatet.

Der afsættes 4 mio kr. i 2009 og 7 mio kr. i 2010 til dette formål.

2. Tilskudspuljen til lokal-tv forhøjes til 60 mio kr. i 2010, idet der ydes 2.000 kr. i tilskud pr. time / 29.200 timer. Beløbet satsreguleres fremover.

## 6. Hovedstadsmodellen

De ikke-kommercielle tv-stationer i Hovedstadsområdet modtager i 2008 ca. 13 mio. kroner i tilskud fra Kulturministeriet.

Vi skal foreslå, at der afsættes minimum 15 mio. kroner årligt til ikke-kommerciel lokal-tv i Hovedstadsområdet fra 2009 i en særskilt pulje.

Programfladen består af ikke-kommercielle og kommercielle lokale tv-stationer.

De kommercielle lokale tv-stationer pålægges fra 2010 public service i form af at de betaler en relativ højere andel af sendekomkostningerne og forpligtiges til at sende ikke-kommercielle programmer i et bestemt omfang. De ikke-kommercielle lokal-tv-stationer ydes et fast tilskud i op til 7 timer pr uge for 4 år af gangen med servicekontrakt og årlig rapportering i lighed med DR og TV2 regionerne.

En administrativ enkel løsning, der fremmer opbygningen af kreative ikke-kommercielle lokal-tv miljøer i en seervenlig sendeflade. En god og gennemprøvet model, hvor lokale private foreninger og virksomheder forenes i et mangfoldigt fællesskab.

Læs mere i "Kanal København – Mangfoldig lokal public service i digital klemme" og høringsbrev af 17. september 2008.

Kulturministeriet

Att.: Lars Banke

8. januar 2009

Jens Thorhauge  
Direktør

jthk@bibliotekogmedier.dk  
Direkte tlf.: 3373 3367

Styrelsen for Bibliotek og Medier har modtaget Kulturministeriets udkast af 2. december 2008 til forslag til ændring af lov om radio- og fjernsynsvirksomhed.

I den forbindelse vil Styrelsen hermed gøre opmærksom på nogle administrative konsekvenser for Styrelsens sekretariatsbetjening af Radio- og tv-nævnet, som efter udkastet skal træffe afgørelser vedrørende tildeling af programtilladelser og tilskud til ikke-kommercielt tv efter andre retningslinjer end hidtil.

Efter Styrelsens opfattelse vil dette arbejde blive forøget i et omfang, som overskygger den formelle forenkling, der vil følge af, at der fremover kun vil være 8 sendeområder, svarende til TV2-Regionerne.

Forøgelsen skyldes følgende forhold:

1. Der skal anvendes flere prioriteringsregler ved fordelingen af både tilladelser og tilskud. Det vil forøge arbejdsmængden i alle sagsled: I vejledning af ansøgere, i gennemgang af ansøgninger, i udarbejdelse af indstillinger til Radio- og tv-nævnets afgørelser samt i kontrolsager.
2. Det må forventes, at bortfaldet af tilskudsmuligheden for kabelfødte stationer vil føre til et øget antal ansøgninger om programtilladelser.
3. Det må forventes, at sendeomkostningerne forøges væsentligt, hvilket vil give større rift om de begrænsede tilskudsmidler. Dette må antages at medføre et øget antal klagesager og et generelt større behov for kontrol og tilsyn med tilskudsmodtagende stationer.

Jeg skal hermed opfordre Kulturministeriet til at tage højde for disse forhold ved implementering af loven.

Med venlig hilsen

Jens Thorhauge



Kulturministeriet  
Nybrogade 2  
1203 København K

Ministry of Science  
Technology and Innovation

### Kulturministeriets høring over udkast til forslag til ændring af lov om radio- og fjernsynsvirksomhed

Kulturministeriet har den 2. december 2008 iværksat en høring over udkast til ændring af lov om radio- og fjernsynsvirksomhed og har i den forbindelse bedt om bl.a. Videnskabsministeriets og IT- og Telestyrelsens bemærkninger hertil.

Hermed følger Videnskabsministeriets konsoliderede høringssvar.

Videnskabsministeriet skal indledningsvis bemærke, at en række af nedenstående bemærkninger bl.a. skal ses i lyset af IT- og Telestyrelsens hidtidige tilsyn med den såkaldte must carry-forpligtelse i radio- og fjernsynslovens § 6.

#### Til § 1, nr. 1

##### *Bemyndigelse til kulturministeren*

Kulturministeriet foreslår, at bestemmelsen i § 6 ændres, så der fastsættes en bemyndigelse for kulturministeren til at fastsætte nærmere regler om fordeling af billedprogrammer i fællesantenneanlæg, hvilket vil sige, at reglerne om den såkaldte must carry-forpligtelse fremover vil fremgå af en bekendtgørelse.

Videnskabsministeriet er enig med Kulturministeriet i, at der i forbindelse med must carry-forpligtelsen er tale om detailregulering, og at det derfor vil være mere hensigtsmæssigt, at bestemmelserne herom fastsættes i en bekendtgørelse frem for i lovteksten. Videnskabsministeriet er endvidere enig med Kulturministeriet i, at denne løsning vil være mere fleksibel i forhold til en tilpasning af reglerne til den teknologiske udvikling på området, og at bekendtgørelsesformen derfor er mere hensigtsmæssig.

##### *Hvilke programmer omfattes*

Det fremgår af bemærkningerne til den foreslåede § 1, nr. 1, at Kulturministeriet forventer, at det af bekendtgørelsen vil fremgå, hvilke specifikke programmer der vil være omfattet af must carry-forpligtelsen, og at det alene vil være disse programmer, som er omfattet. Kulturministeriet forventer, at det indledningsvis kun vil være public service-hovedkanalerne, som vil være omfattet af forpligtelsen.

Videnskabsministeriet er enig med Kulturministeriet i, at det er hensigtsmæssigt at afgrænse programmerne, idet en positiv liste over de programmer, som er omfattet af forpligtelsen, vil minimere fortolkningstvivel i den henseende.

8. januar 2009

#### Ministeriet for Videnskab Teknologi og Udvikling

Bredgade 43

1260 København K

Telefon 3392 9700

Telefax 3332 3501

E-post vtu@vtu.dk

Netsted www.vtu.dk

CVR-nr. 1680 5408

#### Sagsbehandler

Reena Singh

Telefon 3392 9991

E-post resi@vtu.dk

Sagsnr. 06-009585

Dok nr. 794719

Side 1/3



### *Hvilken teknik kan anvendes*

Det fremgår af udkastet til ændringsforslaget, at § 1, nr. 1, vil træde i kraft den 1. november 2009 samtidig med, at der slukkes for det analoge signal, hvorefter must carry-programmerne alene vil kunne fordeles i digitalt format.

Videnskabsministeriet foreslår i den forbindelse og i forbindelse med afgrænsningen af, hvilke programmer der vil være omfattet af must carry-forpligtelsen, at det også i den kommende bekendtgørelse eksplicit vil fremgå, at der ikke stilles krav til, i hvilket digitalt format must carry-programmerne skal fordeles (DVB-T, DVB-C), eller alternativt i hvilket digitalt format must carry-programmerne kan fordeles for at opfylde forpligtelsen. Dette vil ligeledes medvirke til at minimere fortolkningstvivl.

Herudover kan det overvejes, om der - eventuelt i den kommende bekendtgørelse - bør foretages en præcisering af begrebet "fællesantenneanlæg", så der kan tages højde for nye teknologier til fordeling af must carry-programmerne såsom IP-tv, streamingssystemer m.v.

Ministeriet for Videnskab  
Teknologi og Udvikling

### *Programpakker*

Af bemærkningerne til den foreslåede § 1, nr. 1, fremgår, at Kulturministeriet i bekendtgørelsen forventer at fastsætte en bestemmelse om, at brugerne af et fællesantenneanlæg skal have adgang til en såkaldt basispakke indeholdende must carry-programmerne samt eventuelt nogle få supplerende programmer. En lignende bestemmelse findes i den gældende radio- og fjernsynslov. Kulturministeriet forventer dog, at der ved fastsættelsen af bestemmelsen i bekendtgørelsen vil skulle ske en justering i forhold til lovbestemmelsen af, hvornår prisen for eventuelle supplerende programmer i basispakken alene kan anses for at udgøre en begrænset del af den samlede pris for pakken.

Side 2/3

Videnskabsministeriet bemærker i den forbindelse, at der er behov for at overveje, om en bestemmelse om prisen på programpakker fortsat vil være nødvendig, eller om varetagelsen af de hensyn, som ligger bag bestemmelsen, kan ske i henhold til andre regelsæt eventuelt konkurrenceretligt, forbrugerretligt eller lignende.

Hvis en regulering af prisen på programpakker ud fra mediepolitiske hensyn fortsat er nødvendig i forbindelse med reguleringen af must carry-forpligtelsen, er Videnskabsministeriet enig med Kulturministeriet i, at der må ske en præcisering af bestemmelsen om prisen for programpakker, så det tydeligt fremgår, hvornår prisen for en basispakke anses for alene at udgøre en begrænset del af prisen for den samlede pakke, for på den måde at sikre brugernes retstilling i forhold til den forpligtelse ejeren af fællesantenneanlægget har over for brugerne.

### **Til § 1, nr. 2**

#### *Tilsynet*

Efter den foreslåede § 8, stk. 1, vil det fortsat være IT- og Telestyrelsen, som fører tilsyn med overholdelsen af reglerne fastsat i medfør af § 6 (must carry-forpligtelsen).

De regler, som foreslås fastsat i medfør af § 6, vil alene skulle varetage kultur- og mediepolitiske hensyn og ikke telepolitiske eller telepolitiske hensyn.

Som drøftet med Kulturministeriet er Videnskabsministeriet enig i, at tilsynet med must carry-forpligtelsen hjemtages af Kulturministeriet som ressortansvarlig for radio- og fjernsynsloven.

### **Til § 1, nr. 3**

#### *Klageadgangen*

Det foreslås med lovforslaget, at der i § 9 foretages en ændring af redaktionel karakter, således at henvisningen til § 7 erstattes med en henvisning til § 8. Det vil således af § 9 fremgå, at klager over afgørelser truffet i medfør af § 8 vil kunne påklages til Teleklagenævnet. De afgørelser, som vil blive omfattet af § 8, vedrører overholdelse af regler udstedt i medfør af §§ 6 og 7.

Det fremgår dog af forslaget til ændring af § 8, stk. 1, sidste pkt., jf. forslagens § 1, stk. 2, at afgørelser vedrørende regler udstedt i medfør af § 6, ikke kan indbringes for anden administrativ myndighed, herunder Teleklagenævnet. § 8, stk. 1, sidste pkt., vil således – med forslaget til ændring af § 9 – udgøre en undtagelse til § 9.

Ministeriet for Videnskab  
Teknologi og Udvikling

Af ordensmæssige hensyn synes det at være mere hensigtsmæssigt, hvis forslaget til § 8, stk. 1, sidste pkt., indarbejdes i forslaget til § 9, således at regler omkring klageadgangen er samlet i samme bestemmelse, og således at en undtagelse til § 9 ikke findes i en forudgående bestemmelse i loven.

Side 3/3

Endvidere skal Videnskabsministeriet bemærke, at med overdragelsen af tilsynet med must carry-forpligtelsen til Kulturministeriet, jf. ovenfor, vil de relevante bestemmelser om tilsynet, herunder om klageadgang, skulle justeres i overensstemmelse hermed.

### **Til § 1, nr. 5 og 6**

#### *Tilladelser til ikke-kommercielt lokal-tv*

Videnskabsministeriet har noteret sig, at lovforslaget lægger op til, at Radio- og tv-nævnet skal udstede tilladelser til programvirksomhed udøvet af de ikke-kommercielle tv-stationer, der skal sende i MUX 1.

Videnskabsministeriet skal i den forbindelse bemærke, at IT- og Telestyrelsen har udstedt frekvenstilladelse til DIGI-TV til anvendelse af frekvenserne i MUX 1. IT- og Telestyrelsen har oplyst, at IT- og Telestyrelsen går ud fra, at styrelsen ikke skal udstede selvstændige frekvenstilladelser til de ikke-kommercielle tv-stationer, der opnår tilladelse til programvirksomhed i MUX 1. Det vil i så fald svare til den gældende ordning for ikke-kommercielt tv, hvor IT- og Telestyrelsen heller ikke udsteder frekvenstilladelse til ikke-kommercielle tv-stationer, der udsender programmer i SBS's eller DR2's net. Det kan eventuelt overvejes, om det i lovbemærkningerne vil være hensigtsmæssigt at oplyse herom.

Med venlig hilsen

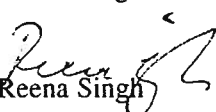
  
Reena Singh

**DKPK**  
**Den Kristne Producentkomité**

København d. 06-01-09

Kulturministeriet  
Nybrogade 2  
1203 København K  
att. Pernille Rahbek  
specialkonsulent

**HØRING OM UDKAST TIL FORSLAG TIL ÆNDRING AF LOV OM RADIO- OG FJERNSEVIRKSOMHED**

Den Kristne Producentkomité (DKPK) er taknemlig for muligheden for at give vor mening til kende vedr. lovudkastet der vil forandre mediebildet i Danmark fra 1.11.2009.

**Generelle bemærkninger.**

DKPK har haft lovforlaget rundt om vor bestyrelse og ude i den del af vort bagland som lovforslaget berører og vil indledende understrege:

Vi mener det er godt at opdele ikke-kommercielt lokal-TV i lokal lokal-TV og idébaseret lokal-TV. Vi mener ligeledes det er godt at afgørelsen om hvor stationerne hører hjemme, lokalt eller landsdækkende, ligger i Radio- og TV Nævnet.

**Specifikke bemærkninger:**

1. **§ 6.** Ændringen i § 6 fra Radio- og TV Nævnet til alene Kulturministeren kan svække lovens intentioner om at man på lokal-TV området ønsker at lokal-TV skal være talerør for lokale initiativer og mediesvage grupper. Når samtidig der ikke findes klagemulighed fjernes lokal-TV afgørelserne fra "manden på gaden" eller "fru Mortensen" personer eller grupper, som vi mener stadig bør høres.
2. **§ 47.** Her mener vi igen at ændringen svækker Radio- og TV Nævnets kompetence og fjerner lokal-TV fra "manden på gaden."
3. **Økonomi.** I Lovudkastet kunne man passende indskrive at en procentdel af licensen skulle gå til lokalradio og lokal-TV. Dette bliver meget aktuelt med de fordyrende mellemlid der er på vej med digitaliseringen.
4. **"Must carry"** DKPK mener at der bør indskrives at lokal -TV er en must carry forpligtelse for antenneforeninger m.m. idet lokal-TV netop sikrer public access, det lokale demokrati på lokalplan og en oplagt oplysningsmulighed.
5. **Forudsætninger for tilladelse til lokal-TV.** DKPK mener at man igen bør have indføjet hensynet til mediesvage grupper.

**SEKRETARIAT:**

Drejervej 17,3. 2400 København NV  
**Sekretariatschef:**Mogens Videbæk  
**Telefon 22912574**

6. **Hovedstaden.** Hovedstaden har i 25 år haft en speciel ordning således at man der har / har haft sin egen 24 timers kanal. Denne kanal udfyldes i dag af 38 ikke-kommercielle stationer og 3 kommercielle stationer (ifølge Kulturministeriets lovudkast). Kulturministeren mener at den nye ordning giver et udvidet timetal til ikke-kommercielt tv i Københavns-området. **Dette er simpelthen ikke korrekt.** Vi tillader os at benytte Kulturministerens lovforslag og Mediesekretariatets hjemmeside som kilde.

Ifølge lovforslaget modtager Københavnsområdet fremover mulighed for 20 timers ikke-kommercielt TV, medens man i dag kun bruger 17 timer. Det korrekte er, at man fremover har mulighed for 20 timers ikke-kommercielt tv **minus 5 timers** landsdækkende tv, altså vil man fremover kun få 15 timers ikke-kommercielt lokal-TV i Hovedstadsområdet.

Fra 1.11.2009 skal desuden Nordsjælland, Roskilde Amt og Bornholm fremover også sende til Hovedstadsregionen. På disse steder sender i dag 13 ikke kommercielle tv stationer. Det betyder, at man fra 1.11.2009 vil have de 38 nuværende stationer der sender 17 timer i døgnet plus 13 andre stationer der tilsammen sender 39 timer om ugen = 5,5 timer pr. døgn. Det betyder at 17 timer i dag i Københavnsområdet bliver til 22,5 timer fra 1.11.2009 alt andet lige.

Disse 51 tv stationer vil fremover tilsammen kun have 15 timer til rådighed pr. døgn. DKPK skal derfor igen anbefale en særlig Hovedstadsordning. Vi mener at vide at der findes 2 ledige frekvenser efter 1.11.09, dels kanal 35 og dels kanal 23, derfor skulle det være en enkel sag at ordne dette, såfremt den politiske vilje er til stede.

7. **Økonomi.** DKPK vil anbefale at der ydes et engangsbeløb til opstart af digitale lokale tv stationer såvel lokale som idebaserede ikke-kommercielle i størrelsesorden 8-10 millioner.

Vi mener ligeledes der er en ubalance i det forslag som er fremkommet fra I/S DIGITV i fællesskab med BSD omkring fremtidens udsendelsesveje.

Ikke-kommercielt lokal-TV pålægges en væsentlig ekstra byrde idet vore tv-signaler skal samles og transporteres til Odense og retur. De som har fordel af og tjener ved dette er I/S DIGITV der ejes af DR og TV2. Det betyder at pludselig pålægges kun ikke-kommercielt lokal-TV denne ekstra omkostning. Det mener vi naturligvis er direkte utilstedeligt. Vi mener ligeledes, at den korrekte måde at ordne det økonomiske på er at lade denne udgift blive betalt via licensen. Derved undgås også moms-problemet for lokal-TV, på samme måde som for DR og TV2.

Yderligere mener vi at der skal betales differentieret timepris. IS/DIGI TV ønsker samme pris om natten som i primetime. Der bør kunne laves en differentieret timepris så alle timer bliver attraktive.

8. **Landsdækkende TV.** Det er klart at mange af vore medlemmer ser frem til landsdækkende TV idet de, om nogen, må regnes for idébaserede. Vi har derfor nogle få anbefalinger om dette.
- a. Placering.** Vi vil anbefale at placeringen af landsdækkende tv lægges i bæltter, på samme måde som regional TV2 og tegnsprog er i bæltter. Således kunne man forestille sig at kirkelige programmer lå i bæltter lørdag og søndag. F.eks. lørdag fra 13.00-17.00 og 21.00-24.00 samt søndag kl. 10.00-12.00 og 21.00-24.00
- b. Økonomi.** Man kunne ligeledes forestille sig at den nuværende særlige pulje til bl.a. studenter, højskole tv nu blev lagt som hjælp til mediesvage landsdækkende stationer idet transmissionen vedr. landsdækkende tv er meget dyr.

Den Kristne Producentkomite ser frem til digitaliseringen og glæder os over at nogle af vore medlemmers udsendelser fremover evt. kan sendes på landsplan.

Med venlig hilsen

Mogens Videbæk  
Sekretariatschef  
22912574

9 jan 09

Kulturministeriet  
Nybrogade 2  
1203 København K



## Høringssvar vedr. ændring af lov om radio- og fjernsynsvirksomhed

Dansk Journalistforbund (DJ) har den overordnede opfattelse, at "must carry" princippet er et afgørende grundlag for public service radio og fjernsyn. Det er det både af hensyn til de forpligtelser og de forventninger, der med rette stilles til public service fjernsyn og radio fra DR og TV2.

En sikring af hele befolkningens adgang til public service kanalerne har afgørende betydning for demokratiets udvikling, blandt andet fordi radioens og fjernsynets gennemslagskraft som redaktionelle frie og uafhængige medier har en central placering i det danske mediebillede, præcis som vi ser det i en række andre europæiske lande.

I bemærkningerne til lovforslaget henvises der til, at ejerne af visse satellitplatforme ikke er omfattet af "must carry"-bestemmelserne, fordi de sender fra andre lande, hvor dansk lovgivning ikke gælder. Her vil vi fra DJ opfordre Kulturministeriet til gennem blandt andet EU-samarbejdet at arbejde for en eliminering af denne forskelsbehandling, således at ejerne af satellitplatformene skal følge lovgivningen i det land, de sender til, når det er hovedformålet.

DJ kan med disse bemærkninger godt anbefale, at "must carry" knyttes til DRs to hovedkanaler, TV2 DANMARKs hovedkanal og TV2 regionerne.

Principielt ønsker DJ også "must carry" bevaret for public service radio, også selv om det umiddelbart kan have mindre betydning end for fjernsynet. En fjernelse af "must carry" fra radioen vil også indebære, at det kan blive vanskeligere i fremtiden at genindføre den, hvis udviklingen af public service radio nødvendiggør det.

### Licensbestemmelserne

DJ finder de nævnte tiltage i forhold til reglerne for medielicens rimelige, men vi vil samtidig opfordre til, at der indføres et frameldingssystem frem for et tilmeldingssystem, således at en husstand automatisk er tilmeldt medielicensen med mindre husstanden specifikt kan godtgøre en framelding.

DJ er opmærksom på, at der er tale om justeringer og en midtvejsevaluering, men det er vigtigt at eventuelle opjusteringer af licensindtægterne også medregnes i den analyse, der foretages generelt af mediestøtteordnin-

Dansk Journalistforbund  
medier & kommunikation

The Danish Union of Journalists

Gammel Strand 46  
1202 København K  
Danmark

+45 3342 8000  
dj@journalistforbundet.dk  
journalistforbundet.dk

Kulturministeriet

22667/52  
12 JAN. 2009

gerne. Det samlede mediestøttebeløb udregnet i midtvejsrapporten bør derfor på Kulturministeriets initiativ justeres op.



### **Øvrige bestemmelser**

DJ har ingen bemærkninger til bestemmelserne vedr. lokal-tv udover, at også tilskudsordningerne her bør føre til justeringer i det sideløbende mediestøtteearbejde.

DJ finder det derimod særdeles relevant at få præciseret public service stationernes redaktionelle frihed i forhold til partnerskaber og sponsorater. Den fulde redaktionelle frihed, og her med en programvirksomhed helt uafhængigt af partnerskaber og sponsorater, er en hel grundlæggende præmis for public service radio og fjernsyn. Da det i forhold til partnerskaber tilsyneladende ikke er lovmæssigt fastlagt, bør det ske hurtigst muligt.

Med venlig hilsen

Mogens Blicher Bjerregård  
Formand for Dansk Journalistforbund