

Uddrag af foreløbig projektbeskrivelse (Maj 2007)



Hospice Mariager Fjord og Center for Lindrende Indsats

Baggrund:

"At have hjertet med, når perspektivet er større end én selv"

Initiativtager til dette projekt er *Stinne og Martinus Sørensen* i Aalborg, der blev stiftet helt tilbage i 1978, af dengang 84-årige Martinus Sørensen, i taknemmelighed over selv at have haft et godt liv i fuld vigør.



Martinus Sørensen, stifter af fonden i 1978

Fonden står bag mange donationer, og har virket primært i Aalborg og Mariager Fjord området, i henhold til fondens fundats.

I 2006 stiftede bestyrelsen fra den oprindelige fond en ny fond, med det formål at etablere en ny institutionstype med et højt specialiseret tilbud, i form af et Hospice for uhelbredeligt syge mennesker, integreret med et Rehabiliteringscenter for kronisk syge mennesker.

Fonden hedder *"Den Selvejende Institution Hospice Mariager Fjord og Center for Lindrende Indsats"*, men i daglig tale benævnt *"Hospice Mariager Fjord"*.

(Hjemmeside: www.hospicemariagerfjord.dk).

To personer går igen i bestyrelserne for de to fonde, nemlig *Erik Sørensen*, der er formand i begge bestyrelser, samt fhv. borgmester *Tage Jespersen RD*, Hadsund.

Inden stifteren af fonden *Martinus Sørensen* afsluttede sit liv på plejehjemmet *Bernadottegården* i Hadsund i 1988, blev der efter hans ønske, den 1. september 1988 etableret endnu en fond, *Martinus Sørensen* *Mindefond*, hvor *Tage Jespersen* blev udpeget som bestyrelsesformand.

Overført på institutionens logo (de 3 hjerter) kan man om disse tre personer sige, at de til fulde har haft *hjertet med i perspektiver, større end dem selv*.

Det samme er kendetegnende for de mange frivillige, der kan rekrutteres fra bl.a. Støtteforeningen, der foreløbig tæller omkring 600 medlemmer



Puk Elgård - ambassadør for projektet ved Mariager Fjord, udtaler:

"Syge mennesker har krav på en professionel indsats, når livet forvandles til lidelse, håbløshed og usikkerhed.

Sådan må vi tænke og føle, når livet pludselig tager en vending, enten det er vores eget eller vore medmenneskers liv. En normal hverdag bliver til et kaos af fortvivlelse og håbløshed, når en alvorlig og livstruende sygdom angriber tilværelsen. Vi kan intet stille op, andet end at håbe på, at der vil findes muligheder i vores sundhedsvæsen, som kan afhjælpe, lindre og støtte i den svære tid, der kommer i kølvandet på en livstruende sygdom".

Visioner og idégrundlag:

Den Selvejende Institution bag projektet ønsker at etablere en ny institutionstype i Danmark med et integreret og højt specialiseret tilbud indenfor palliativ og rehabiliterende indsats i et bredt samarbejde med fagspecialister, nationalt som internationalt.

Projektet indeholder et daghospice og et dagrehabiliteringscenter - Sundhedsstyrelsen har vurderet visionsoplæg og bl.a. udtalt: "Disse initiativer vil være gode supplerende tilbud, som bør afprøves" (citater: læge Svend Juul Jørgensen, SST)

Projektet vil være det første af sin art i Danmark, både hvad angår funktion og patientklientel, og skal være kendetegnet for:

"Kvalitet under alvorlig sygdom og ved livets afslutning"

Hele indsatsen omkring patienter og pårørende vil følge WHO's og Sundhedsstyrelsens anbefalinger og krav.

Institutionen skal være en attraktiv arbejdsplads med gode muligheder og tilbud om faglig som personlig udvikling.



Øget kvalitet behøver ikke altid at koste ekstra

Det samlede projekt forventes ved dets idégrundlag, at kunne skabe synergi og effektivitetsfremme, således at en højere kvalitet i patientbehandlingen ikke medfører øgede omkostninger i forhold til bestående tilbud.

Se bl.a. afsnit om rehabilitering (side ?), hvor indsatsen er målrettet patienternes livskvalitet og i højere grad på mestring af deres kroniske sygdom med henblik på at nedsætte antallet af indlæggelser. Herved vil kvalitetsforbedringer i forhold til patienterne komme til at betyde økonomiske besparelser for samfundet.

For at realisere disse visioner og mål er indtænkt:

- Udvikling og afprøvning af mobilt telemedicinsk værktøj (baseret på kendt dansk udviklet teknologi, anvendt i præhospital indsats) som kommunikations- og videnopsamlingsværktøj og med mulighed for nationalt og internationalt samarbejde.
- Etableret og udbygget et tæt samarbejde med "*Videncenter for rehabilitering og fysisk aktivitet for borgere med kroniske lidelser*", der har udtalt overordnet interesse i projektet.
- Samarbejde med Sundheds CVU Nordjyllands kommende "*Videncenter for kommunikation og læring i sundhedssektoren*" om kommunikative borger- og patientrettede indsatser - herunder telemedicinske udviklingsprojekter.
- Samarbejde med CVU'ets efter- og videreuddannelsesafdeling om udvikling, tilrettelæggelse, gennemførelse og kvalitetssikring af den ønskede kompetenceudvikling blandt personalet, som projektet vil fordre, bl.a. qua ønsket om at udvikle nye tilgange til borgere med kroniske sygdomme.
- Iværksættelse af forskningsprojekt på internationalt plan i samarbejde med *Musica Humana Research* med henblik på fra starten at anvende musik som intervention i den lindrende og rehabiliterende indsats.

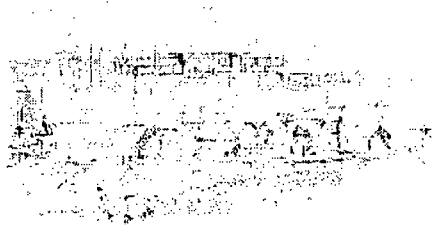

Central placering

Institutionen skal opføres i Hadsund by i naturskønt område med udsigt over Mariager Fjord, som ligger på grænsen mellem Region Nordjylland og Region Midtjylland. Der er således lagt op til et tværregionalt som et tværkommunalt samarbejde.



Tværgående og tværfagligt - nationalt og internationalt

Mariager Fjord Hospice og Rehabiliteringscenter har, udover et tværgående samarbejde indenfor kommuner og regioner, flere målsatte samarbejdspartnere, som f.eks. regionernes sygehuse, praktiserende læger, Sundheds CVU Aalborg og Aalborg Universitet samt større patientforeninger.

Der skal skabes mulighed for nationale og internationale samarbejdsrelationer i forhold til videndeling og forskning.

Som et led i strukturreformen pr. 1. januar 2007, er ansvaret for rehabiliteringen af patienterne lagt ud til kommunerne. Samtidig ønsker man at styrke det forebyggende arbejde, både overfor den raske befolkning, men også overfor patienter med kroniske sygdomme, hvor målet er at øge patienternes funktionsniveau, livskvalitet og minimere behovet for dyre hospitalsindlæggelser.

Det er endnu meget få kommuner, hvor man har etableret egentlige sundheds- eller rehabiliteringscentre, men det må forventes at flere kommuner vil etablere ét eller flere centre i løbet af de kommende år, gerne i samarbejde med henblik på at styrke den faglige specialiserede indsats.

At der ligeledes er et stigende behov for hospicepladser er veldokumenteret ved de afvisningstal, som ligger på de eksisterende hospicer år for år.

I vores moderne samfund og med tanke på "fremtidens patient", vil der være et stigende krav om direkte kontakt til specialister fra så godt som første lægekonsultation.



Bygningen og rammerne

Institutionen vil rumme 5 hovedfunktioner, hvor en del af arealerne vil være fælles, og hvor stuerne i henholdsvis hospice og rehabiliteringsafsnittet vil være adskilt på etageniveau.

Institutionen skal have selvstændigt køkken, som vil være en væsentlig del af de fælles faciliteter. En række andre faciliteter vil være fælles, hvorved der skabes synergi.

Byggearealet, på en 22.000 kvadratmeter stor skovklædt grund, ligger højt i forhold til by og fjord, således at der vil være en meget smuk 180 graders panoramaudsigt over Mariager Fjord. Der er omliggende naturskov.

Infrastrukturen er tilfredsstillende for alle, der kommer i kontakt med institutionen, der i øvrigt vil ligge i nærradius af 3 store sygehuse.



Livets hus

Institutionen skal bære præg af intimitet, nærhed og fleksibilitet i en fælles tværfaglig kultur, som har til opgave at yde en palliativ indsats, optimering af igangsatte behandlinger og kunne yde *hjælp til selvhjælp* igennem rehabilitering.

De fysiske rammer og atmosfæren skal understøtte institutionen som "livets hus". En smuk indretning er med til at give glæde og oplevelser, hvor der er mulighed for fred, ro og harmoni i et hjemligt miljø, hvor patienter og pårørende kan føle sig hjemme.

En forudsætning for den enkeltes velbefindende er et godt indeklima. Der vil blive lagt vægt på god akustik og ventilation.

Materialerne spiller en central rolle, og der vil fortrinsvis blive anvendt indeklimateknologiske produkter. Der vil i det hele taget, både ude og inde, blive fokuseret på et bæredygtigt valg af materialer, ikke mindst muliggjort af Svanemærkede produkter.

Ved selve indretningen vil der blive lagt vægt på lys- og lydmiljø.

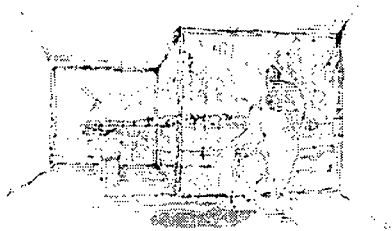

Patientstuerne og omgivelserne

Alle 20 sengestuer, der får udsigt over fjorden, vil være rummelige lyse enestuer med eget bad og toilet og med niveaufri adgang til store terrasser i læ af huset, med mulighed for at nyde naturen, selv fra sengen.

Der vil være gode opholdsmuligheder for de pårørende og med mulighed for at sætte et personligt og hjemligt præg på patientstuen.

Der prioriteres gode fælles opholdsarealer, så patienter og pårørende kan mødes uformelt og/eller til ønskeligt samvær.

For patienter kan genoptræning iscenesættes som en tur i skoven i form af overdækket træningsgang, der således kan anvendes året rundt. Der anlægges sansehaver, gangstier og spændende udemiljøer, der kan anvendes det meste af året.

Note:

Dette 5 siders uddrag er kun den indledende del af en samlet ca. 25 siders projektbeskrivelse - der ventes publiceret i juni 2007.