

Arbejdssikkerhed på stråtage



Hvad taler for at forbyde træbomme og kræve brug af tækkebroer?

Arbejdsmarkedsudvalget
AMU alm. del - Bilag 164
Offentligt

3. december 2006.

Anmodning om foretræde for Folketingets Arbejdsmarkedsudvalg

Jydsk Tækkemandslaug har i over 2 år forsøgt at få en dialog og et samarbejde med Arbejdstilsynet, som fremfører kravet om 28 cm brede tækkebroer i stedet for træbomme, fra 1. januar 2007. Det er ikke lykkedes. Vi har fået henholdende og uklare svar. I betragtning af, at AT er en offentlig styrelse, er dets kommunikation og dialog med Jydsk Tækkemandslaug højst kritisabelt.

Vi mener kravet er en forkert afgørelse og en "særlov" for tækkemænd. Ved tagarbejde for murere, tømrere og blikkenslagere gælder ikke krav om 28 cm brede broer til at arbejde fra.

Der er ikke foretaget ergonomiske undersøgelser, som kan underbygge et behov for tækkebroer, endsiige sikkerhedsmæssige problemer med træbommene. Tværtimod! På baggrund af færre ulykker i branchen bliver præmien for arbejdsskadeforsikring sænket i dette efterår.

JTL vil gerne lægge op til at man som et minimum laver en grundig undersøgelse af sikkerhedsforholdene og fordelene ved henholdsvis træbomme og tækkebroer. Således vil man kunne sikre et ordentligt grundlag til at træffe en væsentlig beslutning for branchen på.

På denne baggrund søger vi foretræde for Arbejdsmarkedsudvalget for at fremlægge vores sag.

Pva. Jydsk Tækkemandslaug
Hans Jørgen Zerlang

- Bilag 1. Fotos.*
- Bilag 2. Brev fra Arbejdstilsynet, med forbud mod træbomme.*
- Bilag 3. Brev fra advokat Anne Hasløv, der har vurderet vores sag.*
- Bilag 4. Klage til Arbejds miljøklagenævnet.*
- Bilag 5. Udtalelse fra Arbejdstilsynet til Arbejds miljøklagenævnet.*
- Bilag 6. Brev fra Arbejdstilsynet til Jydsk Tækkemandslaug om arbejdsplatforme.*
- Bilag 7. Brev om færre arbejdsskader.*

Jydsk
Tækkemandslaug
Kattrupvej 19
8660 Skanderborg.
tlf. 86 53 81 82
email: jtl@c.dk

*Jydsk
Tækkemandslaug er en
landsdækkende
brancheforening med ca.
50 medlems-
virksomheder.
Vi arbejder på
at samle et
væsentligt
flertal af
danske tække-
mænd i
foreningen.*

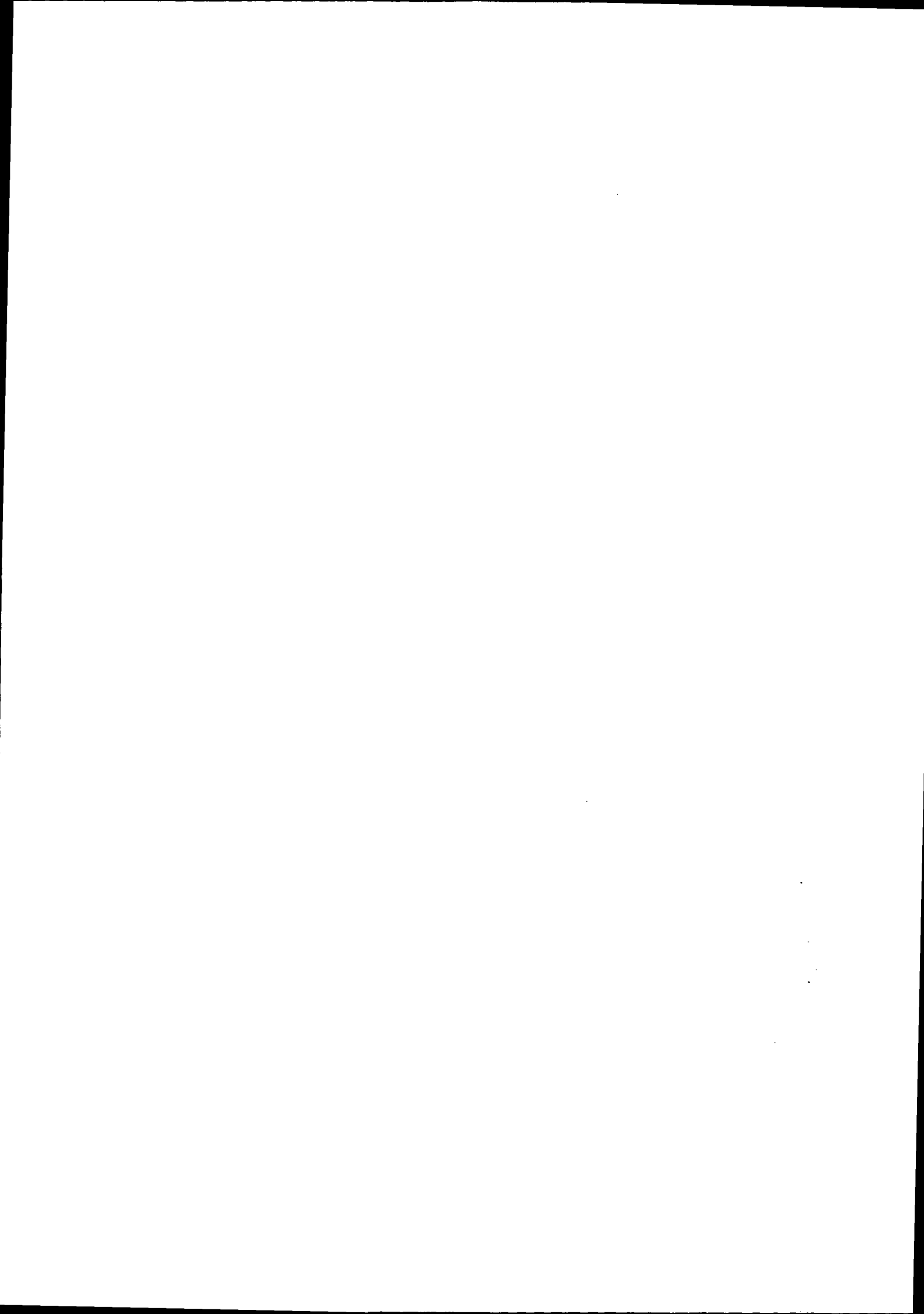



Figur 1 Tækkebom



Figur 2 Tækkebro

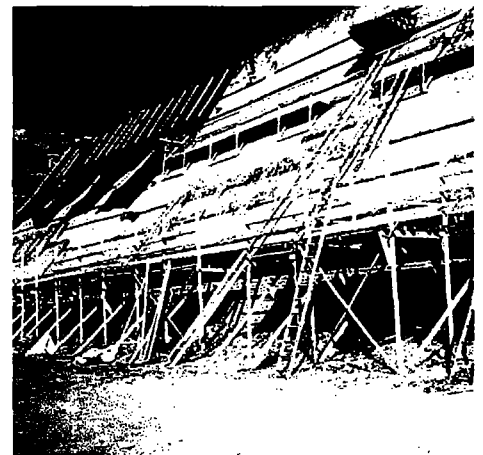





Jysk Tækkemandslaug
C/O Hans Jørgen Zerlang
Kattrupvej 19
8660 Skanderborg

Kontor for videngrundlag
Postboks 1228
0900 København C
Tlf. 70121288
Fax 72208945
at@at.dk
www.at.dk
CVR nr. 21481815

Om Arbejdstilsynets kommentar til artikel i Jydsk Tækpost

30. januar 2006

Kære Hans Jørgen Zerlang

Vores sag
20050019773/5
Vores ref.
Holger Bilsted

Du har den 5. januar 2006 skrevet til Arbejdstilsynet i anledning af Arbejdstilsynets kommentar af 24. november 2005 til en artikel i Jydsk Tækpost.

Du finder kommentaren utilfredsstillende, væsentligst fordi du opfatter kommentaren således, at træbomme er forbudt at gå på, medmindre de er 28 cm brede.

CVR nr. 80046359
P-enhed 1002588668

Dette finder du i modstrid med direktør Jens Jensens svar til dig af 9. september 2004, hvor det fremgik, at der ikke er tale om et forbud mod træbomme.

Du anfører, at en træbom med 28 cm's bredde vil være meget tung, at Arbejdstilsynets besvarelse er uklar og useriøs, og at Jysk Tækkemandslaug stadig ikke har fået svar på, hvorvidt træbomme er forbudt eller vil blive forbudt i forbindelse med tækkearbejde.

Jeg beklager, at du ikke finder Arbejdstilsynets svar tilfredsstillende. Jeg vil derfor gentage, hvad der også fremgik af Jens Jensens svar til dig den 9. september 2004:

At træbomme/tækkebroer til tagtækning bør have en plan overflade og en bredde på mindst 28 cm. Disse vejledende retningslinjer skyldes hensynet til tækkemandens sikkerhed mod nedstyrtning og hensynet til tækkemandens bevægelsesfrihed på træbommen.

Der er således ikke tale om et forbud mod at arbejde fra træbomme ved tagtækning, men der stilles altså de ovenfor nævnte forsvarlighedskrav til dem. Runde træbomme, og tækkebroer med en mindre bredde end 28 cm vil derfor ikke blive accepteret af Arbejdstilsynet.

Arbejdstilsynet har dog accepteret en midlertidig overgangsordning, så de vejledende retningslinjer først gælder fra 1. januar 2007.

BILAG 2.

Indtil da er det derfor tilladt at bruge eksisterende tækkebomme/tækkebroer, uanset bredden og udformningen af disse.

Jeg håber, at dette giver dig svar på dit spørgsmål.

Venlig hilsen

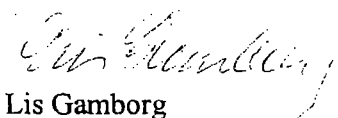

Lis Gamborg
Vicedirektør

Jysk Tækkemandslaug
Kattrupvej 19
8660 Skanderborg

Dato:
9. juli 2006

J.nr.:
3116

Deres Ref.:
AHA

Kære Hans Jørgen Zerlang!

I fortsættelse af behagelig telefonsamtale d.d. skal jeg herved bekræfte at jeg som aftalt afslutter ovennævnte sag.

Efter vores drøftelser og min gennemgang af sagens materiale – herunder den omfattende sagskorrespondance – er det som nævnt min konklusion, at vejen frem er rent politisk.

I sagens korrespondance med BAR og Arbejdstilsynet, har Jysk Tækkemandslaug i enhver henseende udtrykt sig fornuftigt og velovervejet, og har rejst gode spørgsmål. Som BAR-systemet er indrettet er positionen imidlertid særdeles vanskelig for Jysk Tækkemandslaug, som en organisation udenfor Dansk Byggeri, idet Branchevejledningen "Pas på – når du er højt på strå" (ligesom andre branchevejledninger) er lavet af en arbejdsgruppe under BAR, og sendes til høring blandt BAR's medlemmer (og i øvrigt også hos Arbejdstilsynet, som desuden får branchevejledningen til godkendelse), mens Jysk Tækkemandslaug står udenfor denne kreds.

Vi har som bekendt telefonisk drøftet nogle praktiske muligheder – herunder muligheden for et en-dags tværfagligt Advisery Board.

Du er naturligvis meget velkommen tilbage, hvis dette måtte have din interesse.

Jeg vedlægger som aftalt sagens originale bilag, samt min nota for sagens behandling.

Med venlig hilsen

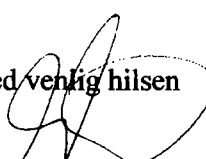

Anne Hasløv

Advokat (H)

BILAG 3.



Arbejdsmiljøklagenævnet
c/o Arbejdstilsynet
Landskronagade 33
2100 Kbh. Ø.

Skanderborg 15. november 2006.

Klage over afgørelse om træbomme til brug ved tækning af stråtage

Idet vi som afslutning på en omfattende korrespondance med Arbejdstilsynet igennem et par år har prøvet at få afklaret forholdene omkring Arbejdstilsynets ulovliggørelse af træbomme til brug for tækning af stråtage, har vi i starten af 2006 fået skriftligt svar fra Arbejdstilsynet, som godtgør at træbomme bliver forbudt at bruge fra 1. jan. 2007.

Denne afgørelse vil vi gerne anke til Arbejdsmiljøklagenævnet.

Vi er godt bevidst om, at klagefristen umiddelbart er overskredet, men vi er først for ganske nylig gjort bekendt med Arbejdsmiljøklagenævnets eksistens. Vi har aldrig været orienteret om klagenævnets eksistens fra Arbejdstilsynet, og har derfor ikke kunnet reagere før nu.

Vi finder afgørelsen om, at træbomme skal have en bredde på mindst 28 cm forkert. Der er ikke os bekendt nogen undersøgelser eller iøvrigt dokumentation der gør, at vores faggruppe skulle have et sådant behov. Vores opfattelse, som udøvere af faget, er, at der er en meget lille ulykkesfrekvens, og at der ikke er nogen ergonomisk fordel ved en bredere tækkebom. Vi kan heller ikke se at vores arbejdsmetoder, er mere belastende, end for ander faggrupper, der udfører opgaver på skrånede tage.

Tømrer, murer og specialarbejder som alle udfører tagarbejder, fædes dagevis på almindelige lægter. De udfører også arbejder på tage, hvor de står på samme sted i længere perioder (altså stående på lægter) f.eks ved henlægning af rygning, grater og skotrender. Der er endda mulighed for at arbejde med vinkleskærer i skotrender, under særlige betingelser. Ved kviste, tagvinduer mm udføres der ofte arbejder af blikkenslager, for disse er der i lovgivningen ingen særkrav om min. bredde hvor de står. Specialfirmaer, ofte tømrerfirmaer, der etablerer udluftning / ovenlys mm i tagryg, arbejder ofte i længere perioder på det samme sted på lægterne, her findes der heller ikke nogle " særkrav " til denne arbejdsopgave.

Vi opfatter det som en " særlov " mod vores branche, og vi kan da heller ikke i gældende lovgivning se at vi specielt skulle have store ergonomiske problemer, når vi udfører vores arbejde. Vi følger selvfølgelig gældende lovgivning, og kender reglerne for arbejde på tage, herunder faren for nedstyrtning. Vi er dog ikke forstående over for at vores gruppe, skal have et særligt krav om hvilket underlag vi må stå på, under udførelsen af vores arbejde.

BILAG 4.

Det er for os at se også et ekstra krav, som vil medføre større udgifter for os for at udføre arbejdet. Her både investeringen i de dæk der kræves, og i den tid der går med op og nedtagning af disse, under arbejdet.

Vi kan heller ikke se hvor den "store" ergonomiske landvinding er, i forhold til størrelsen på dæk, placering og vinkel man står på med sin fod / ben.

Ydermere vil der være en væsentlig øget belastning for ryg og ben, ifm. løft og placering af disse nye tækkebroer, sammenlignet med brug af traditionelle træbomme.

Vi er ret sikre på, at hvor den enkelte tækkemand, kan se at opgaven er sådan at det vil være fornuftigt at etablere andet end de normale tækkebomme, vil han klart af egen drift gøre dette.

Vi er meget uforstående over for dette nye "branchekrav".

Vi håber på en hurtig behandling i Arbejds miljøklagenævnet og evt. en opsættende virkning på den frist Arbejdstilsynet har sat.

Med venlig hilsen

pbv.

Jydsk Tækkemandslaug

Hans Jørgen Zerlang

Som bilag vedlægger vi en artikel som Erling Bach Pedersen, formand i Jydsk Tækkemandslaug og næstformand i Dansk Tækkemandslaug, har skrevet. Artiklen illustrerer hvordan vi mener ulovliggørelsen af bomme og krav om 28 cm. bredde, hviler på et forkert grundlag.

Ankestyrelsen
Arbejds miljøklagenævnet
Amaliegade 25
1256 København K

Kontor for videngrundlag
Postboks 1228
0900 København C
Tlf. 70121288
Fax 72208945
at@at.dk
www.at.dk
CVR nr. 21481815

Udtalelse vedrørende klage fra Jydsk Tækkemandslaug

5. december 2006

Arbejdstilsynet har ved brev af 15. november 2006 modtaget vedlagte klage fra Jydsk Tækkemandslaug over, hvad Jydsk Tækkemandslaug opfatter som en afgørelse fra Arbejdstilsynets side.

Vores sag
20050019773/9
Vores ref.
Holger Bilsted

Der er tale om et brev af 30. januar 2006 fra Arbejdstilsynet til Jydsk Tækkemandslaug som led i en længere korrespondance mellem Jydsk Tækkemandslaug og Arbejdstilsynet.

CVR nr. 10074002

Sagens baggrund

På baggrund af branchevejledningen 'Sikkerhedshåndbog for tækkemænd: Pas på når du er højt på strå', som i 2003 blev udarbejdet af Branchearbejds miljørådet for Bygge og Anlæg, udspandt der sig siden en dialog mellem Jydsk Tækkemandslaug og Arbejdstilsynet.

Jydsk Tækkemandslaug er ikke med i Branchearbejds miljørådet for Bygge og Anlæg, og var derfor ikke inddraget i arbejdet med nævnte branchevejledning. Derimod var organisationen Dansk Tækkemandslaug inddraget i arbejdet med branchevejledningen, idet Dansk Tækkemandslaug er repræsenteret i Branchearbejds miljørådet for Bygge og Anlæg.

Branchevejledningen foreskriver, at der til tækkearbejde (oplægning af stråtag på skrå tage) skal anvendes tækkebroer med en minimumsbredde på 28 cm samt plan overflade, så tækkemanden har et stabilt og tilstrækkeligt fundament at stå på under arbejdet.

Jydsk Tækkemandslaug har under dialogen med Arbejdstilsynet fremført, at tækkearbejde fra gammel tid er blevet udført stående på rundstokke, fx afbarkede granrafter eller lignende (også kaldet træbomme).

Branchearbejds miljørådet for Bygge og Anlæg og Arbejdstilsynet er af den opfattelse, at en rundstok ikke er et forsvarligt fundament til stående arbejde, og har derfor ved adskillige lejligheder meddelt Jydsk Tækkemandslaug, at der naturligvis gerne må arbejdes fra træbomme, forudsat disse har en plan overflade og er mindst 28 cm i bredden.

BILAG 5.

Branchearbejdsmiljørådet for Bygge og Anlæg og Arbejdstilsynet har i øvrigt aftalt en overgangsordning, således at de vejledende retningslinjer for tækkebroers overflade og bredde først træder i kraft pr. 1. januar 2007.

Arbejdstilsynets vurdering

Arbejdstilsynets brev af 30. januar 2006 til Jydsk Tækkemandslaug gentager blot, hvad Arbejdstilsynet ved flere lejligheder har oplyst over for Jydsk Tækkemandslaug: At der er tale om vejledende retningslinjer, og at Arbejdstilsynet administrerer i overensstemmelse med de vejledende retningslinjer, som et Branchearbejdsmiljøråd er blevet enige om.

Der er derfor tale om en vejledende udtalelse fra Arbejdstilsynet om regler og praksis, ikke om en konkret afgørelse.

Der er således ikke afgivet reaktion fra Arbejdstilsynets side over for brug af runde træbomme til medlemmer af Jydsk Tækkemandslaug, hvorfor der, efter Arbejdstilsynets opfattelse, ikke er tale om sag, som skal behandles i Arbejdsmiljøklagenævnet.

Arbejdstilsynet vedlægger følgende:

1. Svar fra Arbejdstilsynet til Jydsk Tækkemandslaug af 30. januar 2006.
2. Klage af 15. november 2006 fra Jydsk Tækkemandslaug til Arbejdsmiljøklagenævnet over Arbejdstilsynets svar af 30. januar 2006.

Venlig hilsen

Holger Bilsted



JYSK TÆKKEMANDSLAUG
C/O Hans Jørgen Zerlang
Kattrupvej 19
8660 Skanderborg

Landskronagade 33
2100 København Ø
www.arbejdstilsynet.dk

Træbomme som arbejdsplatform

4. februar 2004

Jydsk Tækkemandslaug har i brev af 18. januar 2004 spurgt om begrundelsen for, at træbomme ikke længere vurderes at være et egnet teknisk hjælpemiddel i forbindelse med tækkemændenes arbejde.

Vores CVR nr. 21481815
Vores sag: 20040003018/2
Vores ref.: Jørgen Friis Andersen
E-post: at@at.dk
Telefon: 39152647

Arbejdstilsynet har i forbindelse med udarbejdelsen af Branchevejledningen Pas på – når du er højt på strå, gjort udvalget – som jo består af arbejdsmarkedets parter – opmærksom på, at Arbejdstilsynet aldrig har betragtet en træbom som værende et egnet teknisk hjælpemiddel i forbindelse med tækkemændenes arbejde.

CVR nr. 80046359
P-enhed 1002588668

Begrundelsen herfor er, at de sundhedsmæssige belastninger som tækkemændene udsættes for i forbindelse med tækkearbejdet ved at arbejde på træbomme er meget store, og samtidig er der en risiko for at falde ned fra den.

Alle andre arbejdsplatforme fx på stilladser, skal have en bredde på mindst 0,5 meter, være plane og vandrette. Dette krav stilles af hensyn til de ansattes sikkerhed og sundhed i forbindelse med arbejdets udførelse.

Arbejdstilsynet har dog accepteret en smallere arbejdsplatform – en "tækkebro" – i forbindelse med tækkearbejdet, idet det blev vurderet at en arbejdsplatform med denne bredde kunne tilgodeses de sikkerheds- og sundhedsmæssige krav, samt være et egnet og fornuftigt teknisk udstyr til opgaven. Samtidig findes "tækkebroen" som en standard handelsvare, der ikke først skal opfindes.

Venlig hilsen

Jørgen Friis Andersen
Teknisk konsulent

BILAG 6.

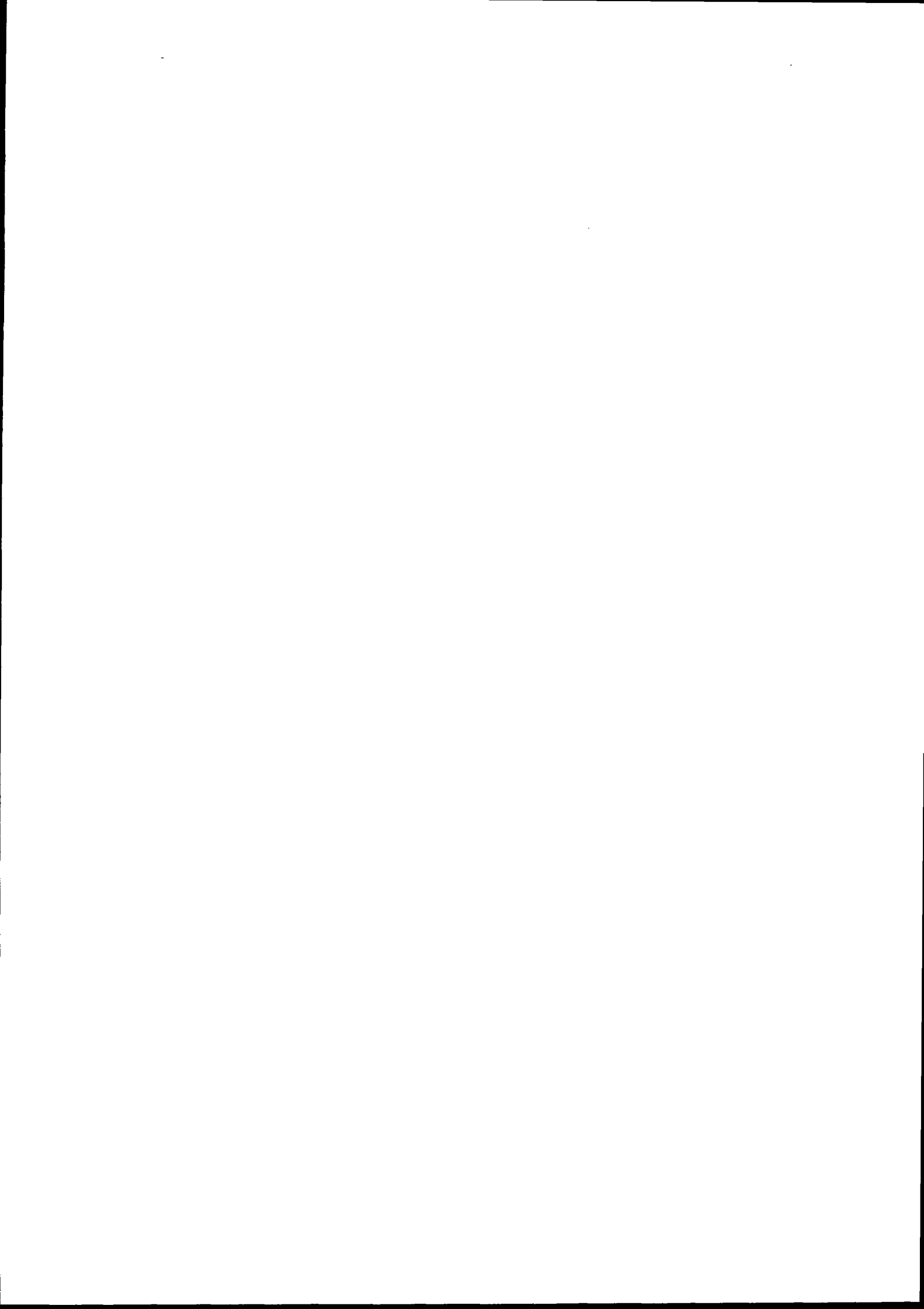

11. november 2006

Stråtag På Toppen
V/Hans Jørgen Zerlang
Kattrupvej 19
Tebstrup
8660 Skanderborg

Forsikringsnummer
N 4508 570 029

Lavere pris på jeres lovpligtige arbejdsskadeforsikring

Vi skriver til jer, fordi vi har gennemgået udviklingen af arbejdsulykker i jeres branche. Gennemgangen af arbejdsulykkerne i jeres branche viser, at der er en bedre udvikling end i andre brancher. Derfor nedsætter vi prisen på jeres arbejdsskadeforsikring inden indeksering. Det betyder, at den helårige pris på jeres arbejdsskadeforsikring pr. 1. januar 2007 nedsættes fra 5.497 kroner til 4.948 kroner i 2007 inden den årlige indeksering. Prisen er beregnet på baggrund af de seneste oplysninger vi har om jeres virksomhed.

Indeksering sker med det sociale indeks

Jeres forsikring indekseres med det sociale indeks, som dannes på grundlag af praksis i Arbejdsskadestyrelsen. Indekset er pr. 1. januar 2007 beregnet til 8,54 procent.

Vi har forbedret vores hjemmeside

Mange af vores kunder kan nu se de informationer, som vi har om deres virksomhed og medarbejderne. Det vil gøre det nemmere og hurtigere at se, hvor der er ændringer at meddele os. Vi vil orientere mere herom, når vi sender det årlige servicebrev.

Ring hvis I har spørgsmål

Har I spørgsmål til jeres arbejdsskadeforsikring, er I meget velkommen til at ringe til os.

Venlig hilsen



Finn Fabricius
Vicedirektør

Policeafdeling
Borupvang 4
2750 Ballerup

Telefon
Fax
E-mail

44 74 72 36
44 74 49 72
police@nykredit-asf.dk

Nykredit Arbejdsskadeforsikring
en del af Industriens
Arbejdsskadeforsikring A/S
CVR-nr. 10840834

BILAG 7.

