

**§ Advokaterne
Haderslevvej 13 A**

Haderslevvej 13 A
6200 Aabenraa
Advokatinteressentskab
CVR-nr. 27422675

Telefon 74 63 08 00
Telefax 74 63 00 71
Postgiro 10 24 2 64

advokaterne@haderslevvej13a.dk
www.haderslevvej13a.dk

Bente Wrang Advokat (H)
Ehler B. Nielsen Advokat (L)
Preben Thomassen Advokat (H)
Henrik Lüth Advokat (L)
Morten E. Snitker Adv.fm.

Justitsministeriet
Slotsholmsgade 10
1216 København K

Sendt pr. telefax 33 93 35 10
Att.: **Justitsminister Lene Espersen**

J.nr.: 80003

Sekretær: PT/an

Dato: 21. december 2005

Bedes anført ved henvendelse

Vedr.: Domstolsreform

Jeg har haft lejlighed til at gennemlæse udkast til lovforslag om ændringer af Rettens pleje, herunder bl.a. konsekvensen af udkastets § 9 stk. 7.

Indledningstvist bemærker jeg, at jeg har haft en glæde ved at være ansat oprindeligt under Justitsministeriet i en periode som konstitueret retsassessor og senere hen i domstolsstyrelsen som dommerfuldmægtig, retsassessor, konstitueret dommer og konstitueret landsdommer ved Vestre Landsret.

Jeg har derfor haft erfaring med at arbejde dels i en mindre, større og i en kollegial ret.

Omkring indledningen og baggrunden for lovforslaget har jeg såvel som borger, men også som praktiserende advokat, en forståelse for og kan erklære mig enig i, at såvel politiet og domstolenes afgørelser sker ensartet og med en høj faglig kvalitet.

Det er min oplevelse, at sådan udføres arbejdet administrativt hos politiet og også judicielt hos domstolene i dag.

Til punkt 3 vedrørende den foreslåede domstolsreform mener jeg at det er betænkeligt, at man forestiller sig at dommere, som ikke har været i landsretten i overordentligt mange år, skulle kunne leve op til den målsætning, som der der gives.

Endvidere lægger lovforslaget op til at de påtænkte 22 nye embeder ud fra et nærhedshensyn ikke skal være større end det er nødvendigt for at kunne honorere de krav, der fra politisk hånd stilles.

Som alle advokater udenfor storbyerne har jeg ventet med spænding for at læse udkastet til lovforslaget herunder placering af den kommende større lokale ret.

Til udkastets side 291 – punkt 11.3 om rettens bygninger kommer det ikke bag på os, at der vil være et behov for en udbygning, tilbygning eller tillejning af lokaler, for at kunne leve op til målsætningen om pladsbehovene, plads til de enkelte retssale og ikke mindst til dommere, dommerfuldmægtige og øvrige personale.

Jeg har på side 293 øverst noteret mig, at arbejdsgruppens analyser har vist at ingen af de nuværende retsbygninger kan genbruges til de væsentlig større retskredse uden en eller anden form for ombygning, tilbygning eller leje af supplerende lokaler.

Som landsdommer i Viborg har jeg haft kontor på Fælledvej og arbejdet såvel på Fælledvej som i hovedbygningen.

Jeg kan kun udtrykke utilfredshed med, at en kollegial ret ikke har muligheden for at beligge under samme tag, idet en fysisk adskillelse og opdeling alt andet lige ikke giver det udbytte af kollegialiteten såvel blandt dommere, men også blandt det øvrige personale som en fysisk adskillelse giver.

Det vil sige, at en fysisk opdeling af en kollegial ret på byrets niveau vil ikke medføre det udbytte på sigt som reformen ligger op til.

Ingen af de nuværende retsbygninger i Sønderjylland har en sådan størrelse, at den kan bære en kollegial ret af den størrelse som der er lagt op til i lovudkastet.

Det fører mig til bemærkninger til udkastets side 304 vedrørende § 9, hvor det ikke fremgår, hvor den Sydsønderjyske kreds/amtsret skal placeres fysisk.

Af præsentationsmaterialet på Justitsministeriets hjemmeside fremgår, at der er påtænkt et hovedsæde for den 10. retskreds i Sønderborg.

Som advokat skal man være objektiv.

Det har jeg meget svært ved at være i en situation som denne.

Det er alene tradition, som har kunnet begrunde, at Sønderborg ret har haft et bitingsted for Vestre Landsret.

Sønderborg er ikke geografisk central i Sønderjylland.

Side: 3

Sønderborg har ikke en retssal eller retsbygning i øvrigt, som kan huse en ny og dermed større enhed med flere retssale, som er nødvendiggjort af reformen.

Sønderborg har ikke eksklusivret til eller forrang for de øvrige Sønderjyske byer til at være hovedsæde for en ny kredsret, blot fordi der er indrettet et større retslokale, som kan anvendes til nævninge sagsbehandling.

Det er derfor ret sikkerhedsmæssigt betænkeligt for borgerne generelt, men særligt for borgere på den vestlige del af Sønderjylland, som vil få op til 100 km til kredsretten.

Jeg skal derfor indstille, at nærheds- og centralitetsprincippet revurderes, dels ud for en reel geografisk betragtning om at Sønderborg ikke er central i Sønderjylland.

Aabenraa og Rødekro er centrale byer for hele det Sydsønderjyske område herunder også for Sønderborg.

Aabenraa vil som følge af kommunesammenlægningerne kunne tilbyde lokaler, hvor en kredsret ville kunne samles i den tidligere amtsbygning.

På den måde vil såvel som et centralitets som et nærhedsprincip kunne opfylde, dommere vil ikke skulle spredes over flere bygninger, men ville kunne arbejde under samme tag.

Jeg har fremsendt en kopi af dette brev til,

Statsminister Anders Fogh Rasmussen,
Borgmester- regionrådsformand Carl Holst,
Borgmester Tove Larsen,
Rødekro og Aabenraa storkommune, Borgmester Poul Thomsen
Chefredaktøren på Jyske Vestkysten,
Chefredaktøren på Jyllandsposten,
Chefredaktøren på Aabenraa Ugeavis

Med venlig hilsen

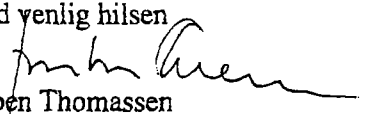
Preben Thomassen

Dir. e-mail: pt@haderslevvej13a.dk

§ Advokaterne Haderslevvej 13 A

Haderslevvej 13 A
6200 Aabenraa
Advokatinteressentskab
CVR-nr. 27422675

Telefon 74 63 08 00
Telefax 74 63 00 71
Postgiro 10 24 2 64

advokaterne@haderslevvej13a.dk
www.haderslevvej13a.dk

Bente Wrang Advokat (H)
Ehler B. Nielsen Advokat (L)
Preben Thomassen Advokat (H)
Henrik Lüth Advokat (L)
Morten E. Snitker Adv.fm.

Statsministeriet
Christiansborg
Prins Jørgens Gård 11
1218 København K

KOPI

Sendt pr. telefax 33 11 16 65
Att.: Statsminister Anders Fogh Rasmussen

J.nr.: 80003

Sekretær: BW/an

Dato: 21. december 2005

Beds anført ved henvendelse

Vedr.: Placering af den kommende amtsret/kredsret

Kære Statsminister Anders Fogh Rasmussen

Jeg er overbevist om, at du i løbet af dagen modtager massevis af henvendelser om emner, som kan være mere eller mindre trivielle.

Det er mit håb, at du vil arbejde positivt for at støtte en ændring af udkastet til lovforslaget eller en ændring af lovforslaget under dets behandling af Folketinget, således at man får etableret en domstolsenhed i det Sønderjyske, som ikke blot placeres på landkortet efter en politisk "studehandel" som er svær at gennemskue efter en gennemlæsning af det første udkast af lovforslaget om ændring af retsplejeloven.

Jeg er ikke klar over, om det beror på manglende indsigt i de lokale forhold, men Sønderborg har aldrig og bliver ikke central i Sønderjylland.

Det vil derfor betyde meget for borgerne generelt om de har mulighed for at komme til deres lokale kredsret.

Jeg kan udtrykke det på den måde, at da jeg på et tidspunkt i min karriere arbejdede ved Retten i Gråsten og boede i Løgumkloster, var det ikke muligt at komme med offentlig transportmidler til mit arbejdssted fra min bopæl i Løgumkloster.

Det vil omvendt være muligt for stort set alle, selv med offentlige transportmidler, at komme til Aabenraa, som i enhver henseende er et trafikalt knudepunkt.

Side: 2

Jeg har fremsendt en kopi af dette brev til Justitsminister Lene Espersen ligesom jeg vedlægger kopi af mit dags brev til samme.

Med venlig hilsen

Preben Thomassen

Dir. e-mail: pt@haderslevvej13a.dk

☺ *De ønskes en glædelig jul og et godt nytår* ☺

§ Advokaterne Haderslevvej 13 A

Haderslevvej 13 A
6200 Aabenraa
Advokatinteressentskab
CVR-nr. 27422675

Justitsministeriet
Slotsholmsgade 10
1216 København K

Sendt pr. telefax 33 93 35 10
Att.: Justitsminister Lene Espersen

Telefon 74 63 08 00
Telefax 74 63 00 71
Postgiro 10 24 2 64

advokaterne@haderslevvej13a.dk
www.haderslevvej13a.dk

Bente Wrang Advokat (H)
Erlert B. Nielsen Advokat (L)
Preben Thomassen Advokat (H)
Henrik Løth Advokat (L)
Morten E. Snitker Adv. tm.

J.nr.: 80003

Sekretær: PT/an

Dato: 11. januar 2006

Bedes anført ved henvenlelse

Vedr.: Domstolsreform

Hoslagt fremsendes til Deres orientering kopi af mit brev af dags dato til Statsminister Anders Fogh Rasmussen.

Med venlig hilsen

Preben Thomassen

Dir. e-mail: pt@haderslevvej13a.dk

§ Advokaterne Haderslevvej 13 A

Haderslevvej 13 A
6200 Aabenraa
Advokatinteressentskab
CVR-nr. 27422675

Statsministeriet
Christiansborg
Prins Jørgens Gård 11
1218 København K

Sendt pr. telefax 33 11 16 65
Att.: Statsminister Anders Fogh Rasmussen

KOPI

Telefon 74 63 08 00
Telefax 74 63 00 71
Postgiro 10 24 2 64

advokaterne@haderslevvej13a.dk
www.haderslevvej13a.dk

Bente Wrang Advokat (H)
Ehlert B. Nielsen Advokat (L)
Preben Thomassen Advokat (H)
Henrik Lüth Advokat (L)
Morten E. Snitker Adv. Im.

J.nr.: 80003

Sekretær: PT/an

Dato: 11. januar 2006

Bedes anført ved henvisninger

Vedr.: Demokrati i Sønderjylland – demokrati i al almindelighed

Kære Statsminister Anders Fogh Rasmussen.

Jeg sendte Dig et brev dateret den 20. december vedrørende det udkast til lovforslag, som Justitsminister Lene Espersen havde udarbejdet.

Jeg er som mange åben over for forandringer og fryder mig over, at forandringer skaber fremskridt.

Kære Statsminister

Der må være sendt Dig et politisk budskab fra det sydsønderjyske og i det hele taget efter kommunalvalget i år 2005.

En stor del af dette valg og succesen for Socialdemokratiet er der mange der mener, kan tilskrives formanden, Helle Thorning Schmidt, som i de sidste dage tog ud og deltog i den lokale valgkamp.

Det er muligt jeg tager fejl, men jeg opfatter det sydsønderjyske område som en del af venstre partiets kernevælgere – med et rodfæste i landbruget og vælgerne som kommer herfra.

Jeg vil være forbavset, hvis Du ikke har embedsmænd som dagligt gennemlæser landets aviser, og som holder Dig løbende opdateret med befolkningens holdning.

I statsforfatningsret læste jeg efter bøger skrevet af afdøde professor Dr. Jur Alf Ross.

Han beskrev præcist, hvori grundlaget for et demokrati bestod, og fællesnævneren for dette demokrati.

Han kaldte det "grundnormen" som udtryk for den i befolkningen iboende opfattelse af, hvad der er rigtigt og forkert. Dette har ført til vores Grundlov.

I demokratiets navn har Justitsministeren valgt at invitere til borgermøder. Et borgermøde forstår jeg som værende udtryk for, at de folkevalgte vil lytte på folket og lade sig inspirere.

Jeg har opfattet meldingerne fra borgermødet i Aabenraa sådan, at Justitsministeren har valgt på forhånd, at placeringen af retten i Sønderjylland ikke er undergivet en demokratisk proces, idet der øjensynligt allerede er indgået, hvad jeg og mange andre kalder en politisk studehandel om placeringen.

Det fremgår intetsteds af udkastet til lovforslaget, at der har været overvejelser inde i billedet omkring forståelsen af ordet "central placering af retten i Sønderjylland".

Jeg må skuffende konstatere, at ingen i Justitsministeriet har overvejet de trafikale begrænsninger, som ligger ved en placering i Sønderborg i modsætning til Aabenraa/Rødekro som har tilkørsel til motorvejen 2 steder i Aabenraa.

- at der ved Amtsgården er muligheder for placering af såvel en kollegial amtsret som en central tinglysningsenhed pga. amtsgårdens størrelse.
- at der er aldeles udmærkede tilkørsels- og parkeringsforhold ved amtsgården i Aabenraa,
- at ved en simpel undersøgelse ved at placere en passer på et landkort med centrum i Aabenraa og ved at foretage en cirkel med en radius på 40 km vil Aabenraa/Rødekro kunne dække stort set samtlige større byer i det sydsønderjyske område.
- at dette område befinder sig overordentligt mange venstre vælgere som De som vores Statsminister bør lytte til.

Almenhedens interesser i Sønderjylland har Du fået udtrykt ved, at der er overvejende flertal i mod at placere en kommende amtsret i Sønderborg.

Dels vil en placering af amtsretten i Sønderborg medføre en forringelse af servicen over for borgerne og dels vil en sådan placering af amtsretten vil medføre en forringet retssikkerhed.

Ingen af delene er i overensstemmelse med intentionen i udkastet til loven.

Side: 3

Lad mig høre fra Dig.

Jeg har sendt en kopi af dette brev til Justitsminister Lene Espersen.

Kopi sendt til Amtsborgmester Carl Holst.

Borgmester Tove Larsen.

Borgmester Poul Thomsen.

Chefredaktøren for Jydske Vestkysten.

Chefredaktøren for Politiken.

Chefredaktøren for Jyllandsposten.

Med venlig hilsen

Preben Thomassen

Dir. e-mail: pt@haderslevvej13a.dk



Jmt.mdt.

23 JAN 2006

AKT.NR. 124

Justitsminister Lene Espersen
Justitsministeriet
Slotsholmsgade 10
1210 København K

København, den 20.01.2006

Vores sag nr.:
Bedes anført ved henvendelse i sagen

Vi har som jævnlige brugere af Retten i Tårnby med stor beklagelse erfaret, at en konsekvens af gennemførelsen af den foreslåede strukturreform vil være, at Retten i Tårnby nedlægges.

Vi har ligeledes forstået, at forslaget vil indebære, at Tårnby, Dragør, København og Frederiksberg placeres i 2 byretter i henholdsvis København og på Frederiksberg.

Vi vil gerne med denne skrivelse udtrykke vores betænkelighed ved hensigtsmæssigheden af strukturen og samtidig bringe i forslag, at der laves en retskreds for Amager.

Vi finder, at der er et stort behov herfor, og Retten i Tårnby har da også i mange henseender fungeret som sådan. Både for os som advokater, hvortil vi kan rette uformelle henvendelser med spørgsmål, som ønskes drøftet med rettens personale. Men også for vores klienter, selv hvor disse rettelig har tilknytning til anden retskreds (f.eks. notarialforretninger).

Hertil kommer, at retsbygningen i Tårnby er tidssvarende og meget brugervenlig, og også tager udstrakt hensyn til rettens handicappede brugere.

Vi finder desuden at befolkningstallet på Amager samt øens udvikling retfærdiggør Amager som en selvstændig retskreds, og skal derfor anbefale, at denne mulighed tages under seriøs overvejelse i forbindelse med strukturreformen.

Med venlig hilsen

Nina Welding

Justitsministeriet, Lovafdelingen 2006

Anders Welding

Nr. 749 - 0105

AKT.NR. 141



Fink, Greve-Thomsen & Underbjerg

ADVOKATFIRMA MED MØDERET FOR LANDSRET OG HØJESTERET

Justitsministeriet
Att.: Justitsminister Lene Espersen
Slotsholmsgade 10
1216 København K

Jmt.mdt.
23 JAN 06

Klinkbjerg 1
DK-6200 Aabenraa
Tlf.: 74 62 15 16
Fax: 74 62 47 86
Mjøsvej 1 A
DK-6230 Rødekro
Tlf.: 74 66 13 88

aab@advfink.dk
Girokonto: 8 09 06 53

Klaus Greve-Thomsen (L)
Jørn Underbjerg (L)
Preben Gundersen (H)

Joan Vollertsen (L)
Søren Nørgaard Simonsen, adv.
Brian Møller Stokbro, adv. fm.

Dato:
20. januar 2006

J.nr.:
50200 KGT/kbo

Sekretær:
Karen E.B. Olsen
Direkte tlf.: 73 32 34 61
8.00 - 16.00

Vedr.: Retsplejereformen.

Vedlagt fremsendes til ministerens orientering Advokatforeningen for Aabenraa Retskreds' bemærkninger til retsplejereformen, der d.d. er fremsendt til Folketingets Retsudvalg.

Venlig hilsen

Klaus Greve-Thomsen

Justitsministeriet, Lovafdelingen 2006 Nr. 749 - 0105

Advokatforeningen for Aabenraa Retskreds har følgende bemærkninger til retsplejereformen:

Vi skal ikke kommentere reformens materielle indhold, men blot her henvise til Advokatsamfundets høringssvar.

Derimod finder vi anledning til at kommentere placeringen af tingstedet for den sønderjyske byret.

Formålet med reformen er bl.a. at sikre en bedre og mere effektiv behandling af sagerne til gavn for retssystemets brugere. Derfor har man i stort set alle nye retskredse placeret tingstedet logistisk fornuftigt, dvs. så vidt muligt midt i kredsen med skyldig hensyntagen til de trafikale forhold.

Dette princip er i forslaget ikke fulgt i Sønderjylland, hvor man i stedet har valgt Sønderborg, der i kredsen ligger langt væk for alle, bortset fra Sønderborg-borgerne.

Regeringen har alene begrundet placeringen i Sønderborg med, at man mener at skyldte Sønderborg nogle offentlige arbejdspladser som følge af flytningen af skattevæsenets afdeling til Tønder.

Hvis den sønderjyske retskreds skal være velfungerende og effektiv de næste mange årtier, bør placeringen ikke afhænge af en nettotilgang af arbejdspladser i en enkelt købstad. Der vil her anslået være tale om ca. 50 nye arbejdspladser.

Det afgørende bør være, at placeringen vælges ud fra et overordnet princip om, at alle gennemsnitligt får den korteste vej til tingstedet, således at rejsetider, udeblivelser, omberammelser og politifremstillinger m.m. begrænses mest muligt. Det skal bemærkes, at også domsmænd, nævninge, advokater, vidner m.v. skal rejse til tingstedet.

Infrastrukturen i Sønderjylland er sådan, at alle trafikårer krydser ved Rødekro, dvs. motorvej, hoved- og amtsveje, jernbane samt busruter. En placering af tingstedet i Aabenraa er således optimal for hele retskredsen. Dertil skal lægges det forhold, at Aabenraa har en ledig amtsgård, der straks kan tages i anvendelse som retsbygning.

Vi kan godt forstå, at man i Sønderborg gerne vil have flere arbejdspladser – hvem vil ikke det ! – men her bør man betænke, at placeringen bør være samfunds- og miljøomkostningsmæssig fornuftig. Disse betragtninger er vigtigere end på meget kort sigt at tilgodese

en forkert placering. Der må være andre arbejdspladser til Sønderborg, der ikke giver tilsvarende uheldige følger, som et tingsted med tusindvis af tilrejsende hvert eneste år de næste mange årtier.

Vi må derfor henstille, at man ved vedtagelsen af den nye retsplejelov sørger for at tilgode hele retskredsens befolkning, og vælger en central placering og ser bort fra lokalpolitiske hensyn der kan tilgodeses på anden vis.

Venlig hilsen

På Advokatforeningens vegne

Erik Steen Boe, advokat

Leif Max Hansen, advokat

Klaus Greve-Thomsen, advokat

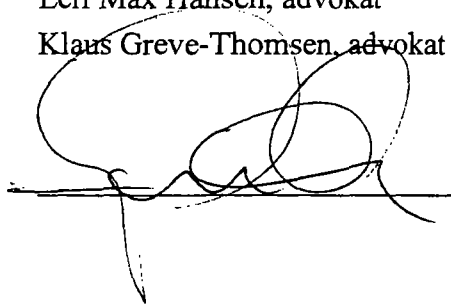
A handwritten signature in black ink, consisting of several overlapping loops and a long tail, positioned over a horizontal line.

1.2 millioner m² attraktivt erhvervsareal med "gods" i

Kærup Erhvervspark er beliggende på det smukke Kærup Gods' jorder, tæt ved Ringsted. Godsets historie er kendt tilbage til starten af 1400-

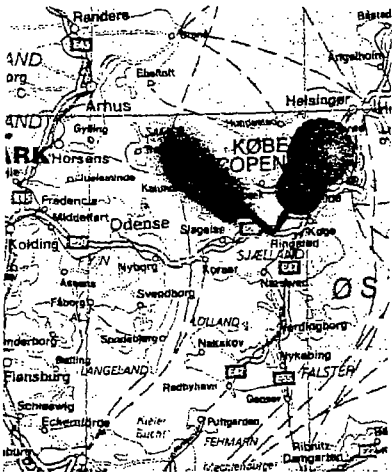

tallet, og de æstetiske, velholdte bygninger danner en værdig baggrund for moderne erhvervs virksomheder, der lægger vægt på et præsentabelt miljø.

Unik infrastruktur

Den geografiske placering sikrer en unik infrastruktur.

Kærup Erhvervsparks beliggenhed i umiddelbar tilknytning til motorvej E20 giver let adgang til hele det europæiske motorvejsnet, i øst-, vest-, nord- og sydgående retning. Lufthavnene i København og Roskilde nås på kun ca. en halv time til tre kvarter.

Desuden er der oplagt mulighed for at udnytte reklameværdien ud mod motorvej E20.



Advokaterne
Baagø-Andersen-Dybdahl

Jmt.mdt.

17 JAN 2006

Justitsministeren
Justitsministeriet
Slotsholmsgade 10
1216 København K.

Dato: 10. januar 2006
J. nr.: kb
Skr.:

Vedr.: Politi- og domstolsreformen.

Som talsmand for de beneficerede advokater ved Retten i Slagelse fremsender jeg vedlagt henvendelse vedr. forslag om retskreds bestående af Slagelse, Sorø og Kalundborg kommuner.

Med venlig hilsen

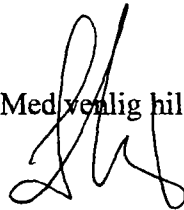

Kristian Baagø

Slagelse Kristian Baagø (H), Aase Andersen (H) og Søren Dybdahl Andersen (L)
Klingeberg 2, 4200 Slagelse. Telefon 58580660, Telefax 58580666

Fuglebjerg Aase Andersen (H)
Korsørvej 30, 4250 Fuglebjerg. Telefon 55453050, Telefax 55455446

Justitsministeriet
Lovafdelingen

2006 NR. 749 - 0105

Alt. nr. 48

Advokaterne
Baagø-Andersen-Dybdahl

Åbent brev

Dato: 10. januar 2006

Til

J. nr.: kb

Skr.:

Justitsministeren og
Medlemmerne af Folketingets Retsudvalg

Vedr.: Domstolsreformen. Forslag om retskreds bestående af Slagelse, Sorø og Kalundborg kommuner.

Den 16. december 2005 offentliggjorde regeringen sit udkast til en omfattende reform af Danmarks domstole. Formålet med reformen er en styrkelse af domstolene – og i den sammenhæng den bedst mulige betjening af borgerne.

De beneficerede advokater i Slagelse Retskreds kan tilslutte sig, at der aktuelt kan være behov for tiltag med henblik på opfyldelsen af denne erklærede målsætning.

Ved gennemgangen af reformforslaget konstaterer vi mange og relevante tiltag. Imidlertid er vi af tidsmæssige grunde – dette set i relation til forslaget omfang, tidspunktet for offentliggørelse af forslaget og den stramme høringsfrist – nødsaget til at begrænse vore kommentarer til enkelte dele af reformforslaget, dele som vi afgjort mener bør overvejes på ny.

Vi foreslår etablering af en yderligere retskreds bestående af Slagelse, Sorø og Kalundborg kommuner med tingsted i Slagelse.

Lidt af baggrunden for forslaget:

I de senere år er en ændring af domstolsstrukturen indgået som et naturligt led i den rationalisering og effektivisering, som også lokale dommerembeder har deltaget i.

I praksis er således udviklet et, som vi vurderer det, godt samarbejde mellem dommerembederne i Slagelse, Korsør, Sorø og Kalundborg.

F. eks. har man oprettet en turnusordning omkring grundlovsforhør i week-ends, der således er varetaget af domstolsjuristerne i respektive retskredse. De beneficerede forsvarer har i den sammenhæng også bistået i naboretskredsene, hvor antallet af "egne" beneficerede forsvarer af en eller

Slagelse Kristian Baagø (H), Aase Andersen (H) og Søren Dybdahl Andersen (L)
Klingeberg 2, 4200 Slagelse, Telefon 58580660, Telefax 58580669

Fuglebjerg Aase Andersen (H)
Korsørvej 30, 4250 Fuglebjerg, Telefon 55453050, Telefax 55453446

anden grund ikke har slået til. Ligeledes har anklagemyndigheden etableret tilsvarende samarbejde mellem nuværende politikredse i samme område.

Dette er ikke tilfældigt. Dels har alle regnet med, at en fremtidig strukturændring ville indbefatte en formalisering af dette samarbejde, dels dækker disse retskredse geografiske områder, der historisk strukturelt har været og er sammenhængende.

Infrastrukturen mellem de fire kommuner og et tingsted i Slagelse er relativ god. Følges vort forslag ikke vil borgerne i Slagelse og Sorø kommuner derimod være henvist til at benytte dårlige busforbindelser og landeveje. Landevejene er i allerede nu overbelastet med for megen, for tung og for langsom trafik.

Slagelse er naturligt handelscentrum for beboerne i området, der i et vist omfang dækker det gamle Sorø Amt.

Vi kan så tilføje, at kriminaliteten i området koncentrerer om akse Slagelse / Korsør. Vort forslag vil derfor, hvis det gennemføres, bevirke betydelige lettelser også i politiets arbejde, idet man må forudse voldsom forøgelse i transporttid, såfremt Næstved fastholdes som tingsted for Slagelse og Sorø kommuner.

Befolkningsmæssigt udgør kommunerne samlet 153.449 mennesker fordelt med 76.358 i Slagelse kommune, 28.394 i Sorø kommune og 48.697 i Kalundborg kommune.

De dommerembeder, der vil være omfattet af vort forslag er i dag velfungerende. Bygningsmæssigt vil forslaget ikke akut udløse behov for yderligere faciliteter. Dette gælder specielt, når Østre Landsret på sigt skal opgive tingsted i Slagelse. Udvidelsesbehov vil i den sammenhæng kunne dækkes ved reoverbygning/udbygning af den gamle politistations bygninger/arealer, der ligger i direkte tilknytning til Ting- og Arresthuset, hvor landsretten som nævnt har tingsted.

I øvrigt er der vel intet, der hindrer, at man i loven fastlægger, at nogle af de nye retskredse "går sammen" om de relativt få nævningesager, der synes at være hovedbegrundelsen for etableringen af de relativt få retskredse.

Vi fremhæver, at vort forslag, sammenlignet med udkastet, vil have mange fordele for brugerne af domstolen. Der vil blive kortere afstand for alle til retten. Brugere af retten er i den sammenhæng udover almindelige borgere og erhvervsfolk også politiet. Kriminalpolitiet i Slagelse bruger p.t. mindst 2 årsværk på transport af arrestanter m.v. til og fra arrester, retterne etc. Kriminalpolitiets personaleforbrug til disse opgaver vil eksplodere, såfremt Næstved alene bliver tingsted. For politiet vil dette bevirke en følelig nedgang i effektiviteten, hvilket ikke ligefrem matcher den erklærede målsætning for politireformen.

I øvrigt vil en naturlig konsekvens af vort forslag også være, at man bevarer en af landets største og nyeste politistationer – den i Slagelse – som selvstændigt embede – og dækkende samme område.

Vi står til rådighed med yderligere uddybning af vort forslag.

Slagelse Kristian Baago (H), Aase Andersen (H) og Søren Dybdahl Andersen (L)
Klingeberg 2, 4200 Slagelse, Telefon 58580660, Telefax 58580660

Fuglebjerg Aase Andersen (H)
Korsørvej 30, 4250 Fuglebjerg, Telefon 55453050, Telefax 55453446

På vegne de beneficerede advokater i Slagelse retskreds:

Med venlig hilsen



Kristian Baagø

De beneficerede advokater i Slagelse er:

Advokat Aase Andersen, Korsørvej 30, 4250 Fuglebjerg*

Advokat Niels Breinholt, Schweizerpladsen 6, 4200 Slagelse

Advokat Kristian Baagø, Klingeberg 2, 4200 Slagelse

Advokat Preben Edholm, Hovedgaden 15, 4270 Høng

Advokat Lars Flyvholm, Storgade 12, 4180 Sorø*

Advokat Kristian Rask, Rosengade 7, 4200 Slagelse

*Aase Andersen og Lars Flyvholm er også beneficerede advokater ved Retten i Sorø

Slagelse	Kristian Baagø (H), Aase Andersen (H) og Søren Dybdahl Andersen (L) Klingeberg 2, 4200 Slagelse. Telefon 58580660. Telefax 58580669
Fuglebjerg	Aase Andersen (H) Korsørvej 30, 4250 Fuglebjerg. Telefon 55453050. Telefax 55453446

Justitsminister Lene Espersen
Justitsministeriet
Slotsholmsgade 10
1210 København K

OML:MLP
24.1.2006

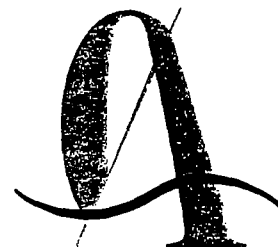

Ørestadens
Advokatfirma

Kastrup d. 19. januar 2006

J. nr. 13-99999

Sek. ML
ml@oadv.dk

Kenneth Gudmundsson
Advokat (L)

Charlotte Dahlstrøm
Advokat

Vedr.: Domstolsreformen – "Retten på Amager"

Christian Richter
Advokat

Som praktiserende advokater på Amager skal vi med henvisning til regeringens udspil til en domstolsreform hermed fremkomme med vores bemærkninger.

Malena Tong
Advokatfuldmægtig

Vi er som daglige aktører "i marken" ganske enige i, at en reform af det nuværende domstolssystem synes nødvendig til at løfte fremtidens store krav og udfordringer. Vi er samtidig i store træk enige i, at regeringens udspil på centrale områder vil kunne løse denne opgave, og vi hilser på denne baggrund domstolsreformen velkommen.

Adresse:
Kastruplundgade 23
2770 Kastrup

CVR: 18 51 27 85

Som advokat på Amager har vi den store glæde at meget af vores retssagsbehandling foregår ved Tårnby Ret. Vi er på Amager stolte over vores lokale ret, vores retsbygning, og ikke mindst den effektivitet som vi oplever fra rettens personale. Det er efter vores opfattelse tydeligt, at Tårnby Ret har været et eksempel at følge for landets øvrige byretter, og at det i al sin enkelhed nærmest må være helt naturligt at udvide rettens kompetence til at omfatte resten af Amager, en i øvrigt helt logisk afgrænsning af retskredsen, og tillige en retskreds af en sådan størrelse som passer ind i regeringens reform.

Telefon:
(+45) 32 46 46 46
Telefax:
(+45) 32 46 46 40

Email:
kg@oadv.dk

Internetadresse:
www.oadv.dk

Bank:
Danske Bank
Konto: 3361-3116298635

Det glæder os derfor at erfare, at den ansvarlige dommer for retten, Birgitte Holmberg Pedersen, har meldt sig klar til at tage udfordringen op, og vi er sikre på at etablering af "Amager Ret" netop vil kunne sikre en bedre betjening af borgerne på Amager, som vil få deres sager afgjort hurtigt, effektivt og korrekt på et højt fagligt niveau.

Kontortid:
Mandag til torsdag
Klokken 09.00 til 16.00

Fredag
Klokken 09.00 til 14.00

Vi skal derfor indtrængende opfordre justitsministeren til at revidere sit danmarkskort over de fremtidige byretter ved etablering af den nye Amager Ret.

Ørestadens Ejendoms-
administration ApS
CVR: 26 92 06 12

Med venlig hilsen

ÖRESTDENS ADVOKATFIRMA

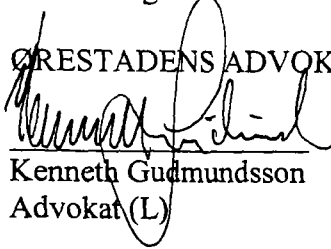

Kenneth Gudmundsson
Advokat (L)

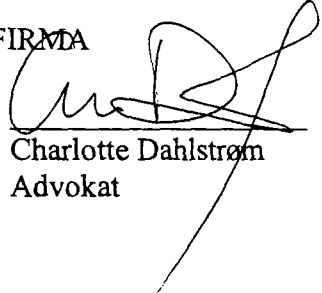

Charlotte Dahlström
Advokat



Christian H. Richter
Advokat

Til
Justitsministeren
Folketingets retsudvalg

Herning, den 21. december 2005

Vedr.: Politi- og domstolsreformen.

Det er med bestyrtelse at bestyrelsen for Erhvervsrådet Herning-Ikast-Brande-Aaskov erfarer, at regeringen i forbindelse med politi- og domstolsreformen lægger op til at placere byret og politihovedkvarter i Holstebro og ikke i Herning.

Såvel Domstolenes strukturkommission og Politikommissionen peger entydigt på Herning, som den naturlige og rigtige placering. Der er altså ingen saglige og rationelle grunde til at Holstebro er mere egnet end Herning - tværtimod. Det er vores klare opfattelse at en placering i Holstebro blandt andet vil medføre:

1. Dårligere service for langt størstedelen af regionens borgere og virksomheder. Den demografiske og erhvervsmæssige tyngde ligger i den sydlige del af regionen.
2. Øgede anlægs- og driftsudgifter. Holstebro har i modsætning til Herning hverken de fysiske rammer eller den organisatoriske gearing til at drive en byret.
3. En endnu større skævvridning med hensyn til fordelingen af offentlige arbejdspladser. Hvor Holstebro i forvejen får tilført næsten 500 nye arbejdspladser, oplever Herning en netto tilbagegang.
4. Advokatbranchen, som i dag er koncentreret i Herning, vil se sig nødsaget til at flytte til Holstebro, hvilket vil betyde yderligere tab af arbejdspladser, viden og skattegrundlag.

Ud fra ovennævnte forventer vi, at regeringen ændrer deres forslag i forbindelse med høringsrunden, således at Herning får deres rimelige andel af de offentlige arbejdspladser og der dermed tages hensyn til en balanceret udvikling i den vestlige del af Danmark.

Med venlig hilsen
Erhvervsrådet Herning-Ikast-Brande-Aaskov

Knud B. Troelsen
Formand

18 JAN. 2006



Finanssektorens
Arbejdsgiverforening
Store Kongensgade 81 C
Postboks 9010
1022 København K
Telefon 33 91 47 00
Telefax 33 91 17 66
E-mail: fa@fanet.dk

Justitsministeriet
Lovafdelingen - Procesretskontoret
Slotholmsgade 10
1216 København K

18. januar 2006

Udkast til politi- og domstolsreform – Deres sagsnr. 2005-740-0109

Finanssektorens Arbejdsgiverforening (FA) er ikke officiel høringspart til det udkast til lovforslag om en politi- og domstolsreform, som p.t. er i høring. FA vil dog gerne med denne henvendelse bidrage med FA's synspunkt på reformforslaget.

Forslaget indeholder efter FA's vurdering særdeles mange fornuftige og velgenemtnemte forslag. Det gælder ændringerne i retskredsstruktur, muligheden for kollegial behandling i byretten, reglerne om "småsagsproces", reglerne om henvisning af principielle sager fra byret til landsret og i særdeles bevarelsen af appeladgangen fra Sø- og Handelsretten til Højesteret.

Som FA forstår forslaget, bliver Sø- og Handelsretten en specialdomstol i første instans for hele landet. Også denne ændring er efter FA's opfattelse fornuftig. FA's betænkeligheder går alene på de ændringer, der er foreslået vedrørende begrænsninger i Sø- og Handelsrettens faglige kompetence for så vidt angår ansættelsessager.

Som FA læser forslaget, vil Sø- og Handelsretten fortsat have faglig kompetence til at behandle *erhvervsrelaterede principielle sager*, herunder også ansættelsessager. Disse sager kan imidlertid ikke længere anlægges direkte ved Sø- og Handelsretten, men skal henvises hertil efter begæring fra en part. Det fremgår af forslagets bemærkninger, at "henvisning...bør undlades, hvis sagen uanset sin principielle karakter ikke kan siges at have en sådan generel betydning for retsanvendelsen og retsudviklingen eller en sådan væsentlig samfundsmæssig rækkevidde i øvrigt, at sagen bør kunne indbringes for Højesteret som anden instans uden særlig tilladelse".

Dok. nr. 48041
S. nr. 47979
MP/aa

Disse meget omfattende begrænsninger i muligheden for at få en sag om ansættelsesret behandlet ved Sø- og Handelsretten med direkte ankemulighed til Højesteret er efter FA's vurdering en klar forringelse af det gældende system og dets betydning for det danske arbejdsmarked.

Det er FA's opfattelse, at Sø- og Handelsrettens store erfaring, indsigt og kompetence med hensyn til ansættelsesretlige sager er af uvurderlig betydning for arbejdsmarkedet. Finanssektoren har gennem årene valgt Sø- og Handelsretten som forum for et antal principielle sager - dels ud fra det synspunkt, at der så var direkte ankeadgang til Højesteret, men først og fremmest fordi Sø- og Handelsretten besidder den nævnte erfaring og indsigt i de problematikker, der gør sig gældende i sager af ansættelsesretlig karakter. Sidstnævnte har som konsekvens haft, at afgørelserne fra Sø- og Handelsretten i vidt omfang er blevet respekteret af både arbejdsgiver- og arbejdstagerside, hvilket har betydet, at anke til Højesteret kun er udnyttet i et fåtal af sager.

Såfremt principielle ansættelsessager fremover får så snævre muligheder for at blive behandlet ved Sø- og Handelsretten, som bemærkningerne til lovforslaget lægger op til, vil det efter FA's opfattelse føre til, dels at flere sager gennemføres i 2. instanser, dels til et ønske om øget brug af faglig voldgift. Sidstnævnte er der - i og med de nyligt gennemførte begrænsninger for dommeres bierhverv - lagt praktiske hindringer for, hvilket betyder, at det almindelige domstolssystem i højere grad vil blive brugt med de skitserede konsekvenser om et øget antal ankesager til følge.

Det anser FA ikke for ønskeligt; hverken ud fra samfundsøkonomiske eller saglige grunde. FA skal derfor opfordre til, at lovforslaget/lovbemærkningerne ændres, således at Sø- og Handelsrettens gældende kompetence til at behandle ansættelsessager fastholdes.

Såfremt min henvendelse giver anledning til spørgsmål eller kommentarer, står jeg naturligvis til rådighed.

Med venlig hilsen

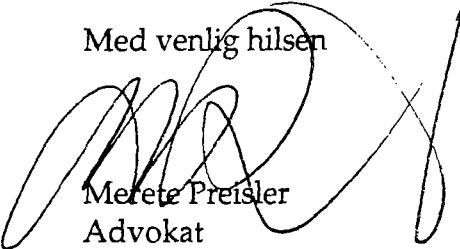

Merete Preisler
Advokat



GRINDSTED ERHVERVS FREMME

- bygger på tætte netværk!

Justitsministeriet
Slotsholmsgade 10
1216 København K

Jmt. Mdt.

12 JAN. 2006

År nr. 58.

10. januar 2006

Vedrørende: Høringssvar til forslaget om politireform og domstolsreform.

Justitsministeren har den 16. december 2005 fremlagt et forslag til reformering af politi og domstolene. Efter en gennemgang af forslaget kan vi konstatere, at målet med denne revision er at give mere politi på gader og veje, at gøre domstolsarbejdet mere effektivt, at forbedre reaktionstiden for politiet i forbindelse med opkald på alle tider af døgnet, samt endelig at flytte nogle af de nuværende politiopgaver over i det kommunale system. Alle tiltag som man umiddelbart ikke kan være uenig i.

Men:

Ny Billund Kommune der består af nuværende Grindsted og Billund kommuner, er placeret midt i Jylland. I kommunen bliver det nuværende rådhus i Grindsted rådhus for den kommende kommunale administration. Det vil sige, at der i fremtiden med den nye struktur bliver over 70 km til vores hovedpolitistation i Horsens. Samtidig har man i forslaget ikke beskrevet den nuværende politistation i Grindsted med tilhørende servicefaciliteter som en underpolitistation til Horsens. Det virker som om, man har overset politistationen i Grindsted og døgnbemandingen i Billund Airport.

I den forbindelse bør det bemærkes, at politistationen i Grindsted og stationen i Billund i dag hører under politiet i Varde, men at disse tjenestesteder ikke følger med over i den nye politikreds for Syd- og Sønderjylland.

Når man gennemlæser ministerens forslag til ny struktur, samt lytter til ministerens redegørelse i forbindelse med præsentationen af forslaget, undres vi. Undringen findes i ministerens redegørelse for, hvorfor man har valgt Esbjerg og Helsingør som hovedstationer grundet den store trafik (passagertrafik/havneby) eller Horsens grundet det nye fængsel i byen.

Vi skal fra Grindsted ErhvervsFremme derfor ikke undlade at gøre opmærksom på, at i Ny Billund Kommune ligger Danmarks næststørste lufthavn, med ca. 2.000.000 passagerer årligt, hvoraf 1.850.000 rejser til eller fra udlandet, heraf over 700.000 passagerer, der rejser til og fra ikke Schengen lande, hvilket stiller krav om paskontrol. Med denne store trafikmængde er det da også indlysende, at Billund Airport er åben 24 timer i døgnet, hvilket stiller krav om fortsat døgnbemanding.

Ligeså er Legoland med over 1.600.000 besøgende beliggende i kommunen. Man er i gang med at etablere et feriecenter i kommunen og når det er færdig udbygget, vil det råde over 1.400 ferielejligheder beliggende i Ny Billund Kommune. Byggeriet af de første 500 ferieboliger begynder i 2006.



Derudover bliver der i den nye kommune en indpendling på ca. 8-9.000 medarbejdere til kommunens mange store arbejdspladser.

Med de store attraktioner, der er i Ny Billund Kommune, kan man godt tillade sig at regne med, at der på en god dag vil være op mod 75.000 gæster i kommunen, hvilket svarer til væsentlig flere end mængden af gæster til diverse festivaler, fodboldkampe eller markeder i den øvrige del af landet, hvor man i forslaget til politi- og domstolsreform taler om døgnbemanding af underpolitistationerne i det område, hvor der foregår sådanne arrangementer.

I Grindsted by kan man i dag finde samtlige tilbud inden for ungdomsuddannelser, handelsskole, teknisk skole, gymnasium, VUC o.s.v. I aldersgruppen, der går på disse skoler, er der mange, der skal have kørekort, hvilket kan ses på mængden af kørerskoler, der er i kommunen. I lovforslaget er der ikke lagt op til, at de opgaver, som de motorsagkyndige på politistationerne udfører i dag, skal flytte med over i det kommunale system. Vi finder det derfor særdeles uheldigt, at man i fremtiden skal til at transportere sig mellem 50 og 60 km for at komme til køreprøve. Den tid som kørerlæreren skal lægge bil til, vil det være nødvendigt at lade kunderne betale med den konsekvens, at et kørekort langt fra de nye politistationer vil blive væsentligt dyrere for den enkelte, end hvis stationen ligger i nærmiljøet.

Afslutningsvis skal det nævnes, at i Sdr. Omme, der ligger i den nordlige del af kommunen, er et åbent fængsel under Kriminalforsorgen med 180 indsatte. Borgerne og de indsatte i Sdr. Omme har vel krav på den samme tryghed som borgerne i de større byer.

Med det foreliggende forslag betyder en udrykning i weekenden til f. eks. fængslet i Sdr. Omme, at man først skal køre fra Horsens til Sdr. Omme ca. 60 km, hvorefter man kan fortsætte til retten i Kolding for at få en domsbehandling - ekstra 65 km.

Det er vores vurdering, at man ved at bevare den nuværende politistation i Grindsted som en understation samt en døgnbemanding i Billund Airport godt kan opfylde de intentioner der er i lovforslaget, uden at man går på kompromis med den overordnede målsætning med lovforslaget.

Vi skal derfor opfordre til, at ministeren og Folketinget i forbindelse med vedtagelsen af det endelige forslag, indarbejder den nuværende station i Grindsted som understation med en tilhørende døgnbemanding i Billund Airport.

Med venlig hilsen



Kurt Armose
formand



Niels-Henrik Glisbjerg
erhvervschef

Fra: uit - Ilse Thrane [uit@grindsted.dk]
Til: Lene F. Espersen
Cc:
Emne: Vedrørende de nye politikredesinddelinger
Vedhæftede filer:

Sendt:sø 22-01-2006 22:50

Grindsted.22/1. 2006.

Høringssvar vedrørende de nye politikredesinddelinger.

Vi fra Grindsted kørelærere forening har følgende kommentare:

Grindsted kommer med i kreds 4. under Horsens. Vi kommer til at ligge i den vestlige del af kredsen.

Vi ønsker politistationen i Grindsted bibeholdt som understation. Da vi i Grindsted kørelærere forening, har 12 kørelærere, som bruger byen som prøvested.

Grindsted er en undervisningsby, med gymnasium , erhvervsskole og handelsskole.

Og har derfor mange unge i den aldersgruppe, der skal erhverve kørekort.

Vi har cirka 1000 køreprøver om året.

Vi finder det meget vigtigt at bevare byen som prøvested.

Området har også mange turister som besøger Legoland og bruger Billund lufthavn.

Med venlig hilsen formand for Grindsted kørelæreforening.

Poul Erik Thrane.

Til:
Indenrigsminister Lars Løkke Rasmussen
Indenrigsministeriet.
Justitsminister Lene Espersen,
Justitsministeriet.
Regionsformand Carl Holst,
Sønderjyllands Amt.

Jmt.mdt.

- 2 JAN. 2007

Vedrørende tabet af arbejdspladser i Aabenraa:

Det er med stigende bekymring, de fem erhvervsråd og foreninger i den nye Aabenraa Kommune ser på den aktuelle udvikling i og omkring Aabenraa by, sådan som den udspiller sig siden regeringens og et folketingsflertals vedtagelse af kommunalreformen.

Det skete dengang med et løfte fra indenrigsministeren om, at de byer - som eksempelvis Aabenraa - der mistede et amtshovedsæde, på anden måde skulle tilgodeses, så det samlede tab af arbejdspladser ikke skulle blive mærkbart. I stort omfang er det også tilfældet i snart forhenværende amtsbyer som især Vejle og også Ribe, mens Aabenraa står til at blive én af de helt store taberbyer i landet. Kun det nuværende statsamt i Aabenraa, tilsat den øvrige del af regionen, forbliver i byen.

Aabenraa blev ikke hovedsæde for Region Syddanmark. Det blev Vejle. Aabenraa bliver ikke hjemsted for den nye politikreds. Der peges i stedet for på Esbjerg. Aabenraa får heller ikke det hovedtingsted i den nye retskredsinddeling. Den ser ud til at gå til Sønderborg. Aabenraa fik ikke et skatteceter. Det blev i stedet placeret i Tønder og Haderslev.

Sønderjyllands Amt havde planlagt at stor udvidelse af Aabenraa Sygehus, og det skulle være det centrale sygehus i Sønderjylland, men nu ser der ud til at være et flertal i det nye regionsråd, der stopper udviklingen i Aabenraa til fordel for Sønderborg og Haderslev.

For Aabenraa er der ikke kun tale om tab af offentlige arbejdspladser. Den omfattende og aktuelle tilbagegang er også en uhensigtsmæssig udhuling af byens samlede kompetence.

Det vil samtidig betyde, at det bliver endnu vanskeligere at tiltrække den nødvendige kvalificerede arbejdskraft til området.

GRS Erhverv**Udredningsarbejde vedr. Erhvervsområdet under ændret kommunestruktur**

Formandskab v/Aabenraa Erhvervsforening, Christen Borregaard, fmd., tlf. 7462 2957
Sekretariatsbetjening v/Rødekro Erhvervsråd, Lisbeth S. Jensen, tlf. 7336 3650
Postboks 21 6230 Rødekro

Justitsministeriet
Lovafdelingen

2006 NR. 749 - 0105

Akt.nr. 24

På den baggrund skal de fem råd og foreninger, samlet i GRS Erhverv, opfordre både regering og regionalråd til positivt at overveje muligheder for at placere nye udfordringer i Aabenraa, så en sund balance mellem det offentlige og det private erhvervsliv genoprettes og udbygges.

Med venlig hilsen



Christen Borregaard
Fmd. Grænseregion Syd Erhverv

Kopi: Borgmester Tove Larsen.

GRS Erhverv

Udredningsarbejde vedr. Erhvervsområdet under ændret kommunestruktur

Formandskab v/Aabenraa Erhvervsforening, Christen Borregaard, fmd., tlf. 7462 2957
Sekretariatsbetjening v/Rødekro Erhvervsråd, Lisbeth S. Jensen, tlf. 7336 3650
Postboks 21 6230 Rødekro



Justitsministeriet
Slotsholmsgade 10
1216 København K

Kbh., 23. jan. 2005

Henvendelse fra Industriforeningen for Generiske Lægemidler – IGL vedr. domstolsreformen.

IGL finder, at der er mange gode elementer i den nye domstolsreform.

Dog ønsker vi, at henlede opmærksomheden på et stort problem for den generiske medicinindustri. Et problem der kun delvist er afhjulpet med reformen. Den kommende Handelsret (tidligere Sø- og Handelsretten) får ikke kompetence til at udøve fogedret, hvilket vil bevirke, at alle fogedsager ikke kan samles under Handelsretten, så som IGL har ønsket. I stedet skal fogedsagerne afgøres som nu af byretterne, dog vil der være færre og dermed mere kompetente byretter.

IGL ønsker, at alle fogedsager vedrørende patentkrænkelser samles under 2 byretter. En i øst og en i vest. I disse byretter skal der være assistance fra teknisk sagkyndige dommere. Dette er nødvendigt grundet disse sagers komplicerede tekniske indhold. De to byretter vil opnå størst mulig ekspertise og derved ensartethed i behandlingen.

Alternativt ønsker IGL at:

Tekniske sagkyndige dommere medvirker ved alle afgørelser i fogedsager vedr. patentkrænkelser. Dette vil løfte niveauet for bevisførelse og vil føre til en hurtigere sagsbehandling i retten grundet de sagkyndiges tekniske indsigt i fogedsager frem for kun dommernes juridiske indsigt. Den nuværende sagsbehandlingstid er utrolig omkostningsfuld ikke blot for det involverede firma, men også for samfundet som hele.

Med venlig hilsen – på foreningens vegne

Hans Henrik Raith
formand



Justitsministeriet
Slotsholmsgade 10
1216 København K

Jernbanegade 7
4600 Køge
Tlf 56 65 10 68
Fax 56 65 64 96
E-mail: Post@koge.byret.dk

HEL14463/Sagsbeh. HEL
J.nr. 19.2001-1.720
Deres j.nr.

20. januar 2006

Forslag til ændringer i rets- og politikredsstrukturen i området omkring Køge i forhold til Justitsministeriets reformforslag.

Juridisk Forening i Køge, der har Køge Politikreds, dvs. de hidtidige kommuner Køge, Skovbo, Vallø, Stevns, Fakse og Rønnede som medlemsområde, afholdt den 10. januar 2006 et diskussionsmøde angående Justitsministeriets forslag til en politi- og domstolsreform.

Ud over foreningens medlemmer, der hovedsagelig er jurister med professionel eller bopælsmæssig tilknytning til Køge og Køges opland, deltog indbudte gæster, især advokater, fra de trafikalt og erhvervsmæssigt naturligt tilknyttede kommuner Greve, Solrød, Ringsted og Haslev.

Det centrale diskussionsemne var hensigtsmæssig retskreds- og politikredsafgrænsning med hovedvægt på 1) *bedste betjening af borgerne* og 2) *fornuftig ressourceanvendelse*, ligesom 3) begrebet "*bæredygtige enheder*" blev drøftet.

Der var bred tilslutning til, at grænsedragningen omkring Køge i Justitsministeriets udkast ville medføre en række uheldige virkninger, som bør søges undgået ved justeringer af forslaget, samtidig med, at der blev givet udtryk for forståelse for, at det kunne medføre vanskeligheder for lovgivningsprocessen, om forslagets helhed blev brudt unødigt op.

Imidlertid taler de under 1) og 2) nævnte hovedhensyn meget stærkt imod, at i hvert fald den nye Stevns kommune skulle politibetjenes fra Næstved og ikke Køge, som kommunen geografisk, trafikalt og erhvervs- og befolkningsmæssigt er tæt forbundet med.

Mødedeltagere fra Ringsted kommune gav udtryk for, at henlæggelsen af denne kommune til retlig betjening fra Retten i Holbæk er ganske uhen-

Jmt. modt.
23 JAN. 2006

mæssig trafikalt set, især i forhold til de offentlige trafikforbindelser, som der bør lægges særlig vægt på af hensyn til borgerbetjeningen. Derimod var der enighed om, at den mest hensigtsmæssige retlige betjening af de kommende kommuner Køge, Stevns, Ringsted, Greve og Solrød ville være fra en ret med tingsted i Køge, således som det var foreslået i betænkning 1398 fra 2001 for de hidtidige kommuner Greve, Solrød, Køge, Skovbo, Vallø, Stevns, Fakse og Rønnede. Denne enhed var en af de mest oplagte enheder i det gamle forslag i henseende til befolkningens sammenhæng trafikalt, geografisk, erhvervs- og beskæftigelsesmæssigt og også i lidt bredere kulturel forstand og med Køge som det naturlige midtpunkt og placeringssted for retten. Samme hensyn taler for at knytte Ringsted kommune til enheden frem for den meget uheldige tilknytning til Retten i Holbæk.

Hensynet til bevarelse af enheden Retten i Roskilde kan tilgodeses på flere måder, enten ved at lade Greve kommune forblive i eller at overføre Ringsted kommune til Roskilde retskreds, idet de nævnte hovedhensyn bag tanken om en Køge retskreds ikke taler så afgørende for, at disse kommuner knyttes til Retten i Køge frem for til Retten i Roskilde, som det er tilfældet for de øvrige kommuner.

"Bæredygtige enheder":

Der var bred tilslutning til politikredse med en størrelse som foreslået af Justitsministeriet. Derimod blev der rejst betydelig tvivl om, hvorvidt de foreslåede nye opgaver til byretterne og administrative forhold tilsiger fuldt så store enheder som foreslået, og om man ikke burde overveje at inddele en politikreds i 3 retskredse, hvor de lokale forhold ville muliggøre mere hensigtsmæssige enheder og især bedre borgerbetjening og ressourceanvendelse herved. Det blev i denne forbindelse påpeget, at samfundsmæssige ressourcer til retsvæsenet ikke bare er dem, det offentlige betaler for, men - hvilket hyppigt overses - også omfatter dem, borgerne anvender og må betale for. Der har ikke været overbevisende argumenter for, at retsenheder med 6 - 8 dommere skulle være mere hensigtsmæssige end enheder med 4 - 6 dommere, skønt det vedholdende er blevet postuleret uanset, at afgørende betjeningsmæssige hensyn til borgerne mange steder taler for de lidt mindre enheder.

Hvis byretsenhederne politisk skulle ønskes fastholdt i den af Justitsministeriet foreslåede størrelse med begrundelse i kapacitet til at bestride de nytilkommende opgaver, hindrer dette dog ikke, at man inden for Roskilde Politikreds kan etablere 3 hensigtsmæssigt afgrænsede retskredse med tingsted henholdsvis i Holbæk, Roskilde og Køge, idet Køge kunne afgrænses som den mindste enhed omfattende Køge, Stevns og Solrød kommuner og enten Greve eller Ringsted kommune. Derudover kunne det ved Justitsministeriets forslag noget uløste "Bornholm-problem" få en hensigtsmæssig løsning ved at lade Bornholm indgå i Køge retskreds med et afdelingskontor i Rønne. Det bemærkes herved, at flerdommersager og nævningesager, som repræsenterer et afgørende argument for, at de nye retskredse ikke må blive for

små, vil være så få af antal, at den geografiske afstand mellem Køge og Bornholm ikke er et afgørende argument mod en sådan løsning, særligt ikke, da det forekommer iøjnefaldende, at det med Justitsministeriets skitse ikke synes at være lykkedes at opnå en hensigtsmæssig løsning for Bornholm. En sådan løsning, der ville medføre et indbyggergrundlag for retskredsen på enten 188.423 eller 171.582, vil heller ikke rumme bindinger for den politimæssige ordning på Bornholm.

Mødet mundede således ud i en opfordring til,

- 1) at Stevns overføres til politimæssig betjening fra stationen i Køge og dermed overførelse til Roskilde Politikreds og
- 2) opretholdelse af en byret i Køge med en retskreds afgrænset i overensstemmelse med de skitserede muligheder.

På mødet blev der fra advokater i Stevns kommune givet udtryk for, at ønsket om tilknytning til en byret i Køge ikke kunne tilgodeses ved retlig betjening fra Roskilde, idet dette ville være næsten lige så u hensigtsmæssigt som betjening fra Næstved.

Mødet i Juridisk Forening i Køge koncentrerede sig om opnåelse af en hensigtsmæssig struktur for den lokale politimæssige og retlige betjening af borgerne; jeg tillader mig imidlertid at vedlægge mit forslag af 17. januar 2006 til en anden rets- og politikredsinddeling end Justitsministeriets for politikreds 7 - 10 i skematisk form med angivelse af 2005-indbyggerantal for de omfattede kommuner (bilag 1) og som kort (bilag 1 A). Sigtet hermed er at skitsere en struktur, hvorefter mere ensartede kredsstørrelser opnås, og især en mere hensigtsmæssig, central placering af tingstederne med mulighed for langt bedre servicering af borgerne end den, som Justitsministeriets foreliggende skitse ville indebære. Til sammenligning vedlægges skematisk opstilling over kredsene ifølge Justitsministeriets forslag (bilag 2) og som kort (bilag 2 A).

Endelig vedlægges som bilag 3 erklæring af 17. januar 2006 fra formanden for Juridisk Forening i Køge, dommer Jens Carl Jørgensen, St. Heddinge.

Med venlig hilsen

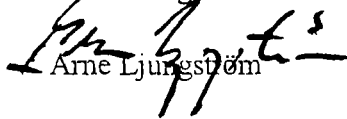

Arne Ljungström

Forslag til ny inddeling i politi- og retskredse med angivelse af kommuner og indbyggertal:

Politikredse (hovedpolitistation)	Retskredse med angivelse af kommuner og indbyggertal	Tingsted
Politikreds 7 Syd- og Vestsjælland Indbyggertal 490.323 (Næstved)	Lolland 49.469	Nykøbing F. Næstved Hobæk
	Guldborgsund 63.533	
	Vordingborg 46.307	
	Retten i Nykøbing F (12) 159.309	
	Næstved 78.446	
	Slagelse 76.185	
	Sorø 28.336	
	Retten i Næstved (13) 182.967	
	Kalundborg 48.697	
	Odsherred 32.739	
Hobæk 66.611		
Retten i Hobæk (14) 148.047		
Politikreds 8 Østsjælland Indbyggertal 444.091 (Roskilde)	Roskilde 79.441	Roskilde Køge
	Frederikssund 43.640	
	Egedal 39.267	
	Høje Tåstrup 45.553	
	Lejre 25.971	
	Retten i Roskilde (15) 233.872	
	Fakse 34.313	
	Stevns 21.776	
	Ringsted 30.830	
	Køge 54.926	
	Solrød 20.703	
	Greve 47.671	
Retten i Køge (16) 210.219		
Politikreds 9 Nordsjælland Indbyggertal 405.274 (Helsingør)	Gribskov 40.409	Hillerød Lyngby
	Helsingør 61.295	
	Fredensborg 39.187	
	Frederiksværk/Hundested 30.253	
	Hillerød 43.837	
	Retten i Hillerød (17) 214.981	
	Rudersdal 53.621	
	Furesø 37.311	
	Lyngby-Tårnbæk 51.611	
	Hørsholm 24.292	
	Allerød 23.458	
Retten i Lyngby (18) 190.293		

Politikredse (hovedpolitistation)	Retskredse med angivelse af kommuner og indbyggertal	Tingsted	
Politikreds 10 Københavns Vestegn Indbyggertal 407.470 (Glostrup)	Brøndby	34.513	Glostrup
	Albertslund	28.146	
	Glostrup	20.785	
	Vallensbæk	12.260	
	Hvidovre	49.863	
	Rødovre	36.312	
	Ishøj	20.668	
	Retten i Glostrup (19)	202.547	
	Ballerup	46.759	
	Herlev	27.166	
	Gladsaxe	62.007	
	Gentofte	68.991	
	Retten i Gladsaxe? (20)	204.923	

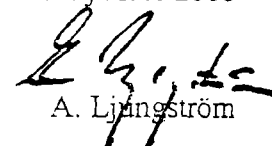
17. januar 2006



A. Ljungström

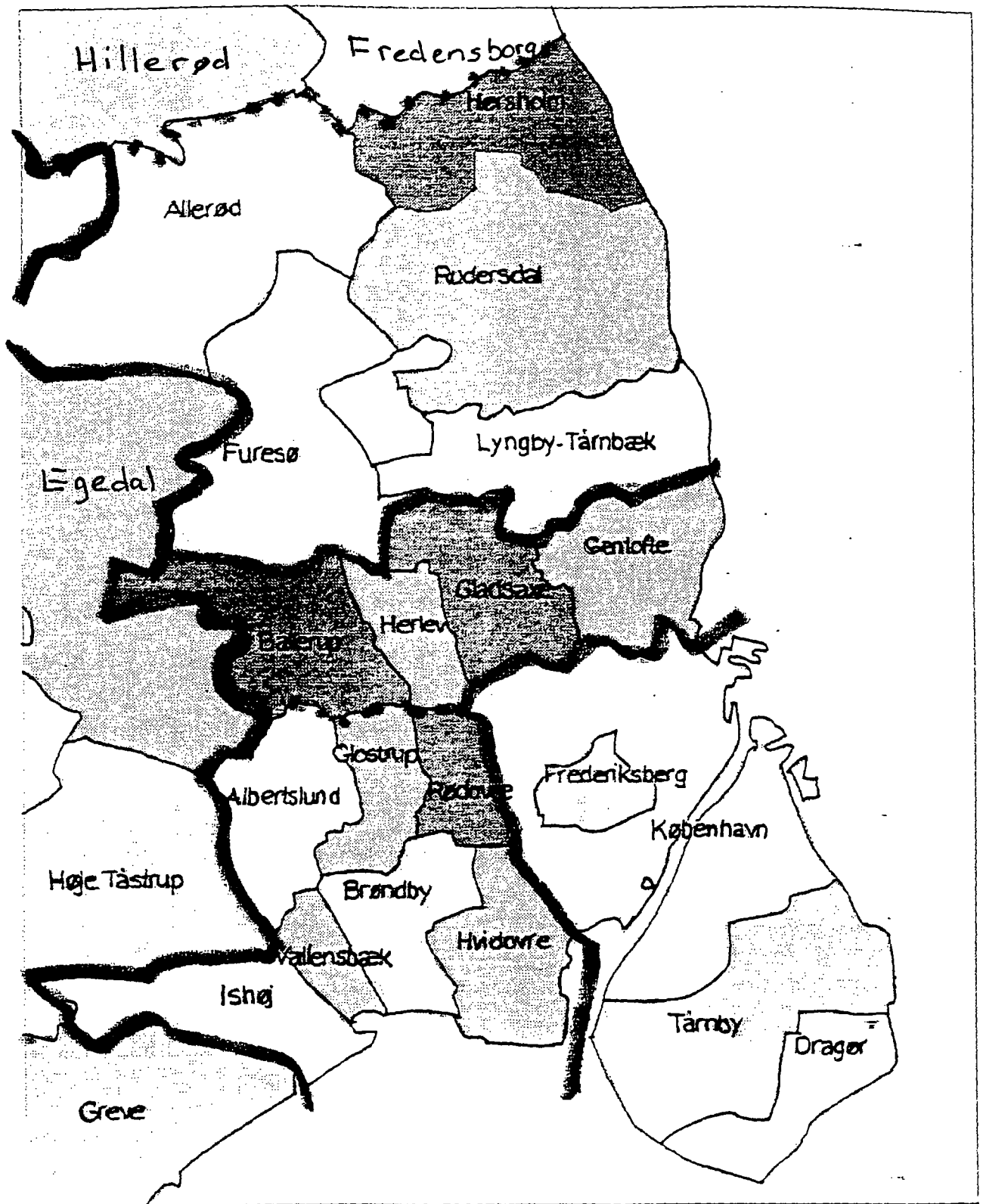

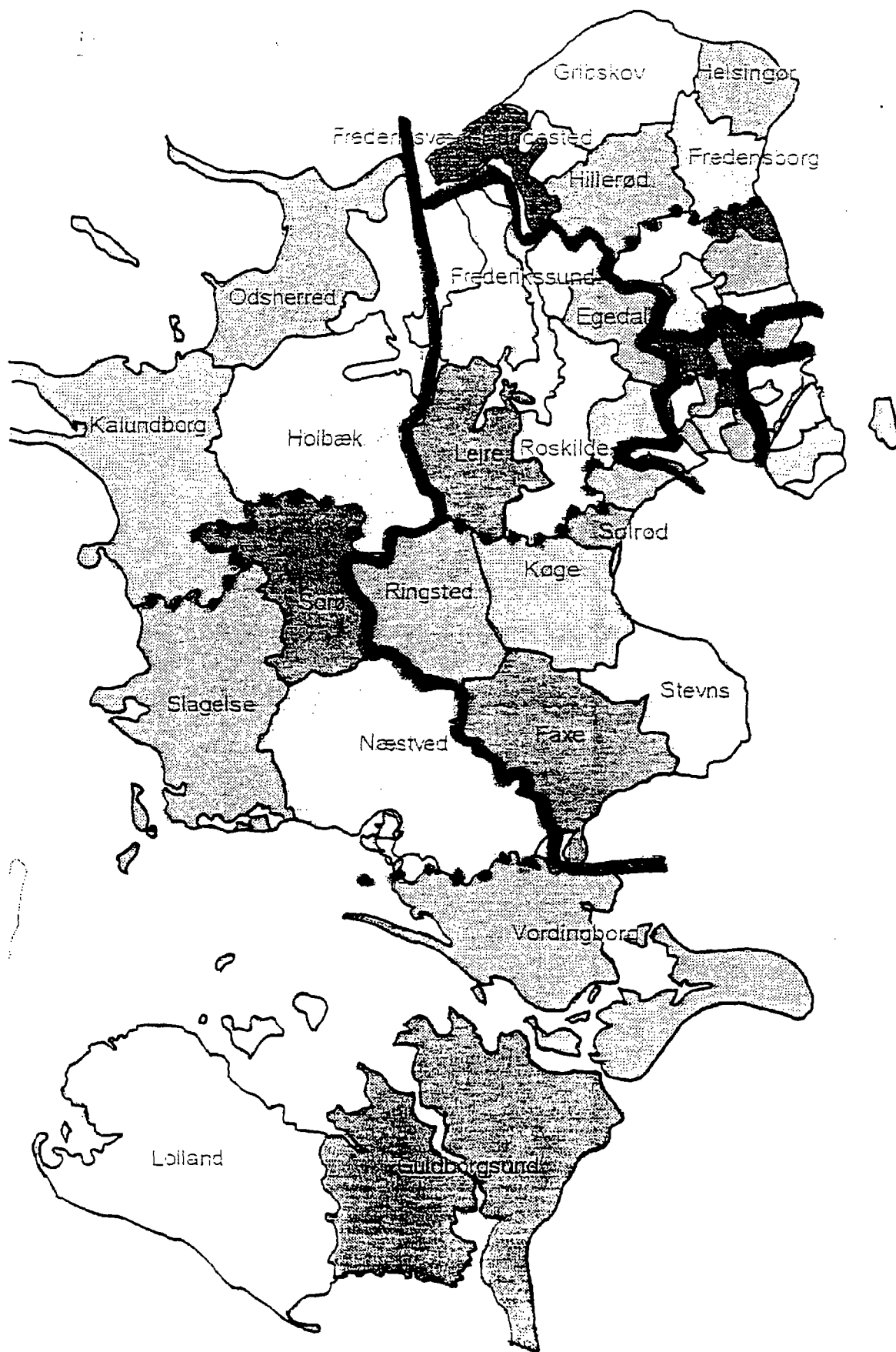

Justitsministeriets forslag.

Politikredse (hovedpolitistation)	Retskredse med angivelse af kommuner og indbyggertal	Tingsted	
Politikreds 7 Sydsjælland og Lolland Falster Indbyggertal 398.365 (Næstved)	Lolland	49.469	Nykøbing F. Næstved
	Guildborgsund	63.533	
	Vordingborg	46.307	
	Retten i Nykøbing F (12)	159.309	
	Slagelse	76.185	
	Sorø	28.336	
	Næstved	78.446	
	Stevns	21.776	
Fakse	34.313	Næstved	
Retten i Næstved (11)	239.056		
Politikreds 8 Midt- og Vestsjælland Indbyggertal 407.589 (Roskilde)	Roskilde	79.441	Roskilde Holbæk
	Lejre	25.971	
	Greve	47.671	
	Solrød	20.703	
	Køge	54.926	
	Retten i Roskilde (15)	228.712	
	Kalundborg	48.697	
	Odsherred	32.739	
	Holbæk	66.611	
	Ringsted	30.830	
Retten i Holbæk (14)	178.877		
Politikreds 9 Nordsjælland Indbyggertal 557.172 (Helsingør)	Gribskov	40.409	Helsingør Lyngby Hillerød
	Helsingør	61.295	
	Fredensborg	39.187	
	Hørsholm	24.292	
	Retten i Helsingør (17)	165.183	
	Rudersdal	53.621	
	Furesø	37.311	
	Lyngby-Tårnbæk	51.611	
	Gentofte	68.991	
	Retten i Lyngby (18)	211.534	
	Frederiksværk/Hundsted	30.253	
	Hillerød	43.837	
	Frederikssund	43.640	
	Egedal	39.267	
Allerød	23.458		
Retten i Hillerød	180.455		

Politikredse (hovedpolitistation)	Retskredse med angivelse af kommuner og indbyggertal	Tingsted
Politikreds 10	Ballerup 46.759	
	Gladsaxe 62.007	
Københavns Vestegn Indbyggertal 384.032 (Glostrup)	Herlev 27.166	
	Albertslund 28.146	
	Glostrup 20.785	
	Vallensbæk 12.260	
	Hvidovre 49.863	
	Rødovre 36.312	
	Ishøj 20.668	
	Høje-Tåstrup 45.553	
	Brøndby 34.513	
	Retten i Glostrup (19) 384.032	Glostrup

17. januar 2006

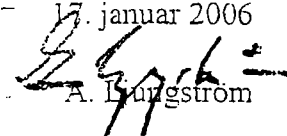

A. Bangström

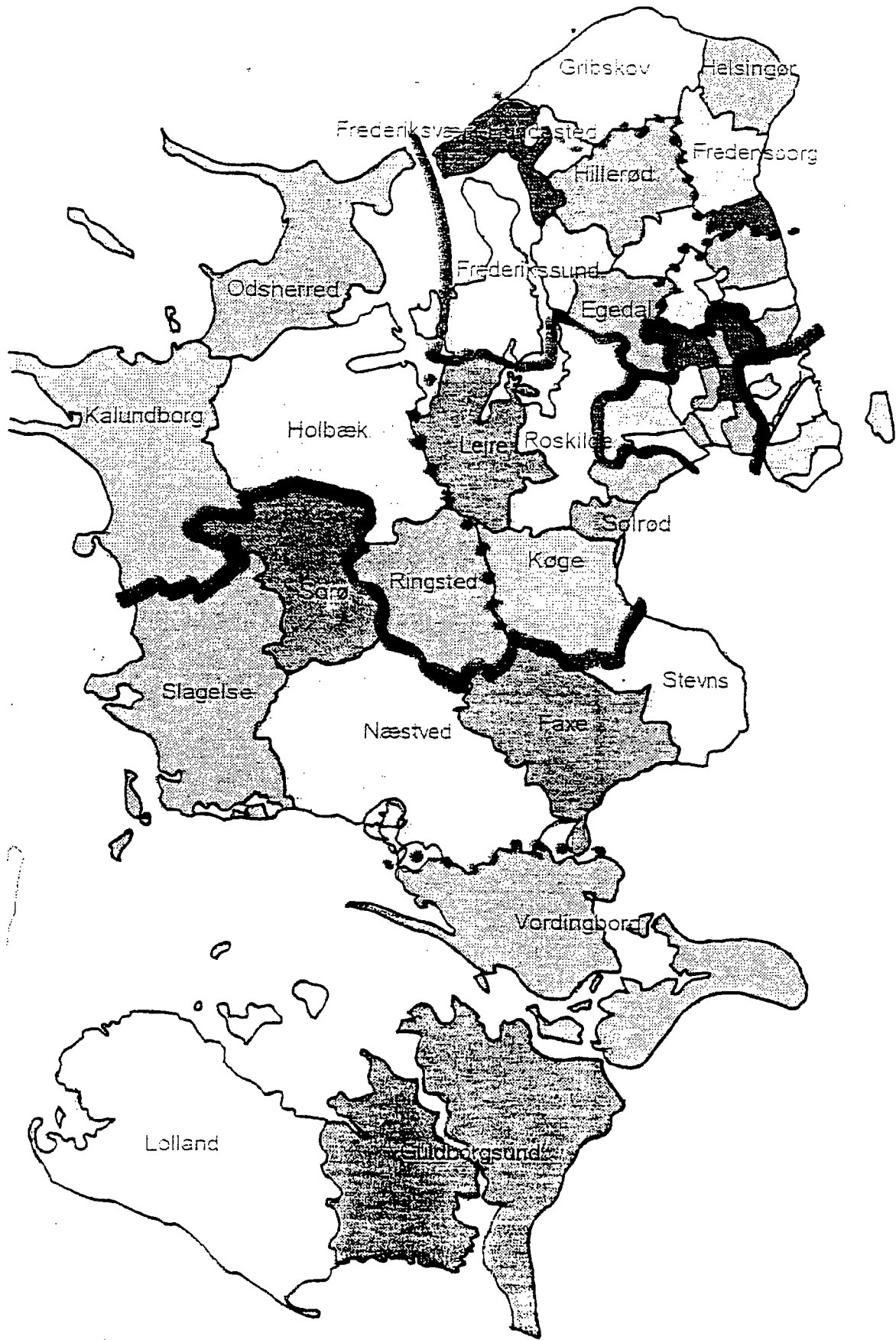

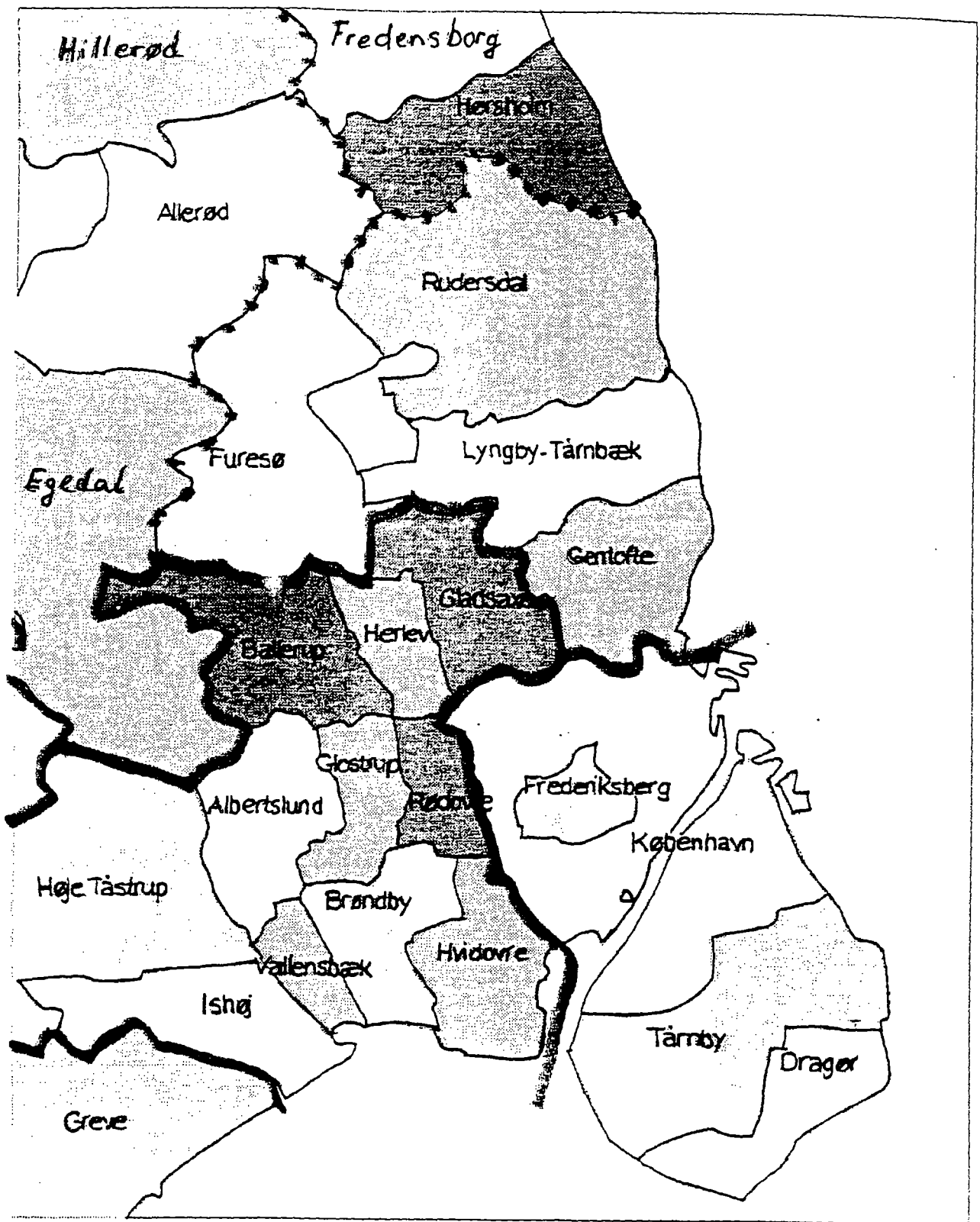

Til hvem det måtte vedkomme.

Store-Heddinge, den 17. januar 2006

Juridisk Forening i Køge har på et ekstraordinært medlemsmøde den 10. januar 2006 diskuteret dommer Ljungstrøms forslag til opretholdelse af en domstol i Køge. Medlemmerne tilsluttede sig enstemmigt forslaget. To medlemmer fra Store Heddinge tog dog det forbehold, at deres tilslutning gik på opretholdelse af en ret i Køge. Skulle dette ikke blive tilfældet, ville de af geografiske og trafikale årsager foretrække at høre til Næstved ret og politikreds fremfor til Roskilde ret og politikreds.



Jens Carl Jørgensen
formand

Juridisk Forening i Køge, der er stiftet i 1939, har til formål at samle jurister som bor eller arbejder i Køge politikreds til foredrag og drøftelser af juridiske emner. Foreningen har ca. 50 medlemmer bestående af advokater, politikjurister, domstolsjurister, kommunalt ansatte jurister og enkelte andre. Foreningen ledes af en bestyrelse på fire medlemmer. Formand er dommer Jens Carl Jørgensen, Store Heddinge. Foreningen holder typisk 4-6 møder pr. sæson.

KRIMINALFORSORGEN

Afdelingen i Holstebro

Brotorvet 3, 2. th.

7500 Holstebro

Tlf. 97 42 84 22 - Fax 97 42 84 90

Email: afdelingen.holstebro@kriminalforsorgen.dk

21.01.06

Justitsministeriet.

Høringssvar vedr. politi- og domstolsreform.

Kriminalforsorgens afdelingen i Holstebro dækker det geografiske område Ringkøbing, Herning og Holstebro politikredse, det nuværende Ringkøbing amt.

Siden 1.8.05 har afdelingen varetaget arbejdet vedr. Intensiv Overvågning, den såkaldte fodlænkeordning. Her dækker afdelingen tillige politikredsene Viborg, Skive og Thisted, det nuværende Viborg amt. Afdelingens arbejdsområde er samlet set et område svarende til den nu foreslåede storpolitikreds.

I vort daglige arbejde kører vi meget ud til klienter og samarbejdspartnere. I fodlænkeordningen aflægges kontrolbesøg hos afsonerne 2 – 3 gange ugentlig. Som vi ser det i den daglige tilrettelæggelse af kørselsruter, er Holstebro det mest centrale sted at køre ud fra.

Afdelingen er glad for, at der med den foreslåede politikreds bliver færre samarbejdsrelationer – én anklagemyndighed, og én statsadvokatur i stedet for 3, idet afdelingen p.t. samarbejder med statsadvokaturerne i Aalborg, Viborg og Sønderborg.

Afdelingen kan fuldt ud tilslutte sig forslaget om, at den nye politikreds kommer til at bestå af Viborg og Ringkøbing amter.

Afdelingen kan også tilslutte sig forslaget om, at det nye politihovedsæde placeres i Holstebro, da Kriminalforsorgens hovedkontor netop er beliggende i Holstebro. Vi har meget tætte relationer til anklagemyndighed og kriminalpoliti, hvorfor det er en stor fordel, at politihovedkvarteret placeres i samme by som Kriminalforsorgen.

Det passer Kriminalforsorgen godt, at der bliver færre retskredse, og at et af hovedtingstederne foreslås placeret i Holstebro. Jo færre retskredse, jo enklere bliver samarbejdet, og jo færre steder skal afdelingen møde til retsmøder. Det sparer både økonomiske og tidsmæssige ressourcer, at et af tingstederne foreslås placeret i samme by som afdelingens hovedkontor.

Afdelingen har ikke forholdt sig til de indholdsmæssige forslag.

Flemming Nyholm
Kriminalforsorgsleder

PS: Jeg deltog i høringsmødet i Ringkøbing den 4.1.06. Stor ros til ministeren for en god orientering og gode svar. Også ros for at afholde høringsmøder rundt i landet.

Justitsminister Lene Espersen
Justitsministeriet
Slotsholmsgade 10
1216 København K

Jmt.mdt.
- 6 FEB. 2006

Adresse: Haslevvej 13, Postboks 52
DK-4100 Ringsted

www.erhvervspark.com

Telefon: 57 67 01 00

Telefax: 57 67 01 32

E-mail: kaerup@erhvervspark.com

CVR-nr. 13592640

Akt.nr. 193

3. februar 2006

EL/hk

Landsdækkende tinglysningskontor i Ringsted

Som opfølgning på Ringsted Kommunes brev af 12. ds. har vi hermed fornøjelsen at præsentere vores idéskitser til et domicil for et landsdækkende tinglysningskontor i Kærup Erhvervspark, Ringsted.

Materialet er udarbejdet af vores arkitekt Johs Møller, som har stor erfaring med opgaver til den offentlige sektor, bl.a. Told & Skat.

Den skitserede ejendom er på 4.000 m² i to etager. Bygningens størrelse og indretning er naturligvis blot et forslag, som skal tilrettes efter Deres ønsker og behov.

Som nævnt i brevet fra Ringsted Kommune vil vi kunne organisere hele byggeprojektet, alt efter om De ønsker at eje eller leje bygningerne.

Kærup Erhvervspark er det nye erhvervsområde i Ringsted. Jorden stammer fra Kærup Gods, som PBI Holding A/S erhvervede i 1990. Omkring årtusindskiftet besluttede vi at byggemodne området. Det har vist sig at være rigtigt, idet vi siden 2003 har gennemført adskillige jordsalg til virksomheder, der ønsker at ligge centralt ved en af Danmarks hovedfærdselsårer. At vores jordpris endvidere er særdeles rimelig i forhold til andre motorsvejsnære områder har selvfølgelig også været en medvirkende årsag til, at 2005 blev et gennembrudsår for Kærup Erhvervspark, som nu for alvor er sat på landkortet.

P.t. er følgende virksomheder placeret i Kærup Erhvervspark: SuperGros a/s, LK A/S, Hydrema Danmark A/S, Nicolaisen & Larsen A/S og Bagger-Hansen Rådg. Ing. - i alt ca. 450 arbejdspladser. Endvidere starter følgende firmaer byggeri op i foråret 2006: DNE Materieludlejning A/S og Ljungby Maskin AB. Yderligere forhandler vi p.t. om fire meget interessante jordsalg.

I umiddelbar nærhed af det foreslåede domicil for tinglysningskontoret påbegyndes i 2006, desuden udviklingen af et stort boligområde, bestående af ca 100 parcelhuse og 260 tæt/lav bebyggelser.

Justitsministeriet
Lovafdelingen

2006 NR. 749-0105

Baseret på et ønske fra vores side om at reservere området omkring Kærup Gods' hovedbygning til mere eksklusive og administrative domiciler fik vi sidste år vedtaget Lokalplan 172 for dette, meget smukke miljø. Det er i dette område, vi foreslår at placere tinglysningskontoret, som således vil komme til at ligge i attraktive omgivelser ved den fredede Kærup Allé og samtidig ved Kærup Parkvej, som er hovedvejen ind i Kærup Erhvervspark.

Beliggenheden er optimal med hensyn til biltrafik, men også let at nå via offentlig trafik, idet såvel Ringsted som Borup Station ligger blot 10-15 min. kørsel herfra. Kærup Erhvervspark betjenes allerede i dag af offentlig bustrafik, som udvides i takt med det øgede antal arbejdspladser som følge af nye virksomhedsetableringerne.

Vi håber, De vil tage positivt imod vores initiativ og betragte det vedlagte materiale som inspiration og oplæg til en nærmere drøftelse af en placering af tinglysningskontoret i Kærup Erhvervspark, og vi ser med interesse frem til at høre fra Dem.

Med venlig hilsen

Kærup Erhvervspark A/S



Erling Larsen
Adm. Direktør

Bilag: Skitseoplæg til domicil for tinglysningskontor, inkl. situationsplaner og principskitser
Præsentationsbrochure PBI Holding A/S
Lokalplan 172
Præsentation af Kærup Erhvervspark på CDrom
Kærup Erhvervspark-Avisen



 **PBI Holding A/S**
Investering og erhvervsudvikling

KONCERNSTRUKTUR

PBI HOLDING A/S
www.pbi-holding.com
CVR-nr. 28 15 85 56
Egenkapital 2004: 293,7 mio. kr.

FORRETNINGSOMRÅDER

- Aktive erhvervsinvesteringer
- Fast ejendom
- Værdipapirer

Bestyrelse:

Erik D. Jensen, formand
Susanne Jensen, næstformand
Erling Larsen

Direktion:

Erling Larsen, adm. direktør

PBI-DANSENSOR A/S

www.pbi-dansensor.com
CVR-nr. 70 60 38 10

Ejerandel: 84,09%
Egenkapital 2004: 46,9 mio. kr.

Produktion og salg af gaskontrolsystemer m.m.

Datterselskaber i Frankrig, Tyskland, Italien,
Schweiz og USA.

POWERCHARGE A/S

www.powercharge.dk
CVR-nr. 26 08 10 17

Ejerandel: 100%
Egenkapital 2004: 1,9 mio. kr.

Produktion og salg af batteriladere.

KÆRUP ERHVERVSPARK A/S

www.erhvervspark.com
CVR-nr. 13 59 26 40

Ejerandel: 100%
Egenkapital 2004: 27 mio. kr.

Handel med fast ejendom.

PBI Holding A/S

Lige fra begyndelsen i 1979 har vi engageret os i forskellige investeringer og erhvervsudviklingsprojekter, i jord, i nystartede og i etablerede virksomheder.

Et af vore datterselskaber, PBI-Dansensor A/S, er i dag koncernens industrielle kerneområde med dattervirksomheder i flere europæiske lande og i USA. PBI-Dansensor udvikler, fremstiller og sælger gas-regulerings- og permeabilitetsudstyr, primært til fødevarer-, elektronik- og medikoteknisk industri, men herudover også til generel proces- og kvalitetskontrol.

Kærup Erhvervspark A/S er et andet eksempel på aktiv investering. Hovedformålet var og er erhvervsudvikling af et stort areal på nord-siden af motorvejen lige øst for Ringsted. Der er tale om 1,2 mill. m² af de tidligere jorder til Kærup Gods. PBI Holding erhvervede godset i 1990 med det formål at udstykke og udvikle området.

Lokalplanerne omfatter:

- en erhvervspark med mulighed for etablering af virksomheder inden for lager, logistik, distribution, transport, fremstilling, håndværk og service
- et domicilområde - tæt op ad de gamle Kærup Gods-bygninger
- et boligområde med parcelhuse og tæt-lav bebyggelse.

Investering og erhvervsudvikling er også fremover selskabets mål.

F.eks.:

- virksomheder, der er relateret til vores industrielle kerneområde, PBI-Dansensor A/S
- investering, medejerskab eller udvikling af virksomheder, der etablerer sig i Kærup Erhvervspark



✦ PBI Holding A/S
Investering og erhvervsudvikling

PBI Holding A/S

Hoslevvej 13

DK-4100 Ringsted

Tlf. 5767 0100

fax 5767 0132

pbi-holding@pbi-holding.com
www.pbi-holding.com

Kærup Erhvervspark

– et attraktivt erhvervsmiljø
midt på Sjælland

- 1.2 mill. m² velanlagt erhvervsareal
- Optimal infrastruktur
- Stabil og veluddannet arbejdskraft
- Fornuftigt lønniveau
- Attraktive hus- og grundpriser
- Naturskønne omgivelser
- Trivsel for hele familien

KÆRUP ERHVERVSPARK
- i bund og grund et godt valg

www.erhvervspark.com

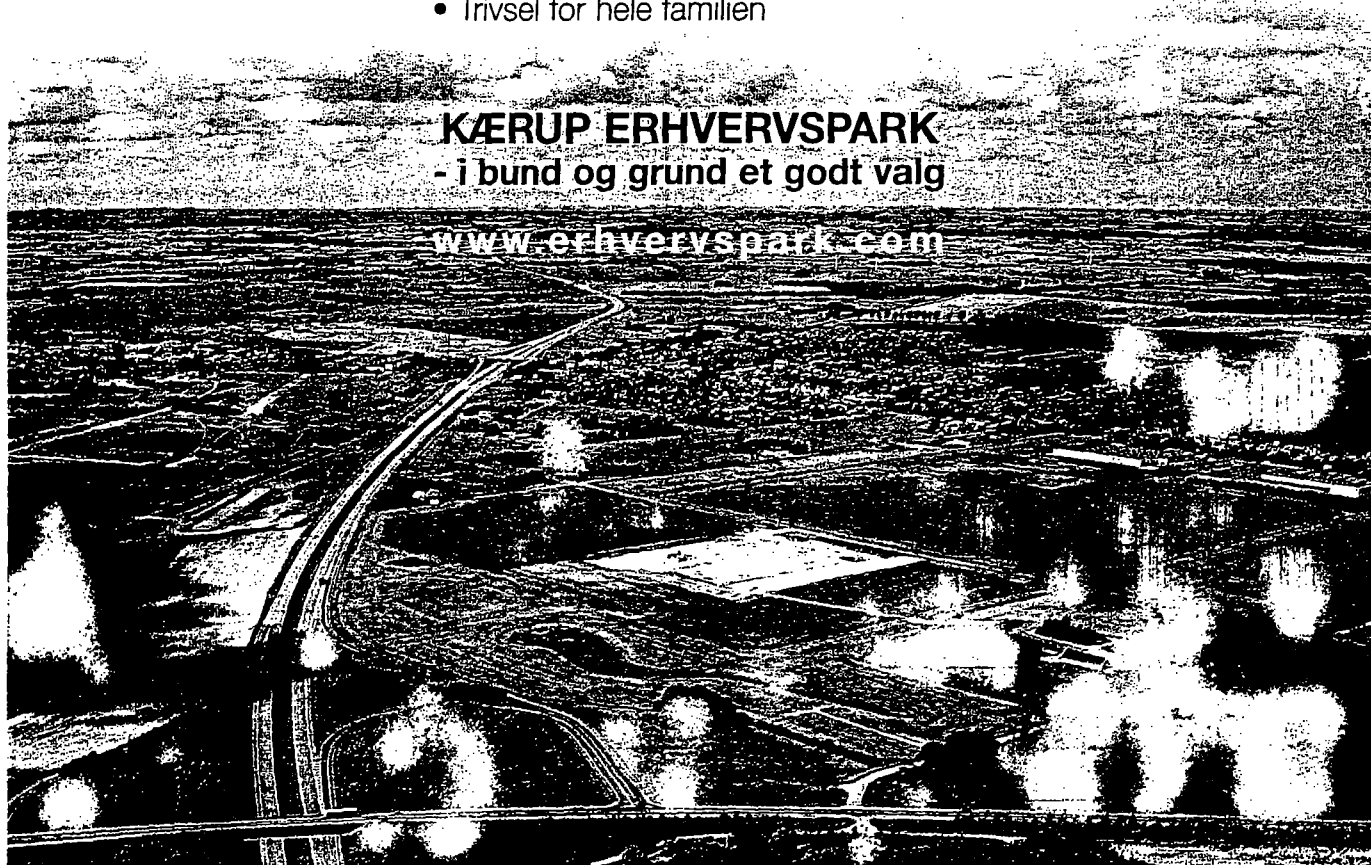

1.2 millioner m² attraktivt erhvervsareal med "gods" i

Kærup Erhvervspark er beliggende på det smukke Kærup Gods' jorder, tæt ved Ringsted. Godsets historie er kendt tilbage til starten af 1400-

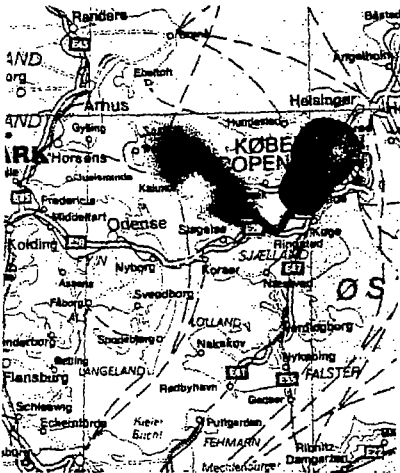

tallet, og de æstetiske, velholdte bygninger danner en værdig baggrund for moderne erhvervsvirksomheder, der lægger vægt på et præsentabelt miljø.

Unik infrastruktur

Den geografiske placering sikrer en unik infrastruktur.

Kærup Erhvervspark's beliggenhed i umiddelbar tilknytning til motorvej E20 giver let adgang til hele det europæiske motorvejsnet, i øst-, vest-, nord- og sydgående retning. Lufthavnene i København og Roskilde nås på kun ca. en halv time til tre kvarter.

Desuden er der oplagt mulighed for at udnytte reklameværdien ud mod motorvej E20.

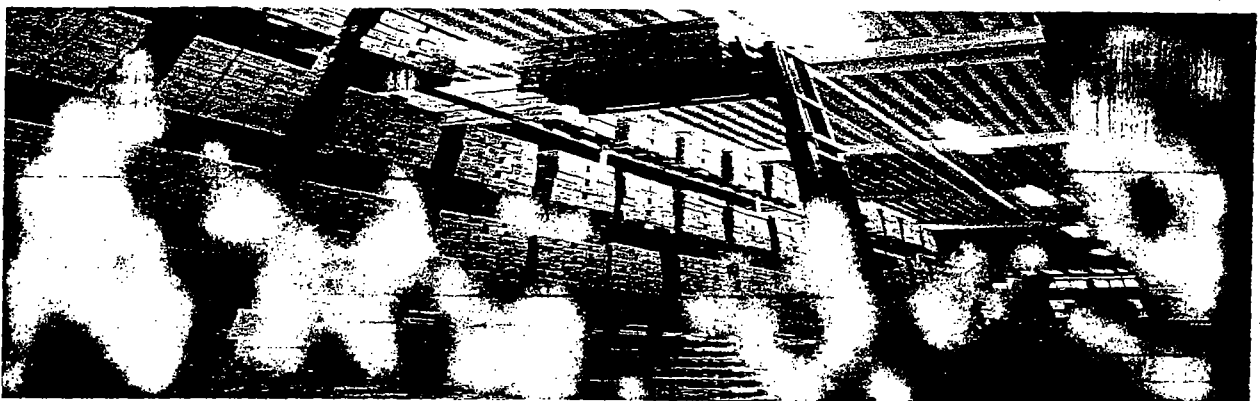

Kig ind - du er altid velkommen

På grund af Kærup Erhvervsparks centrale beliggenhed kommer du uden tvivl ofte forbi på vej til eller fra møder eller i privat ærinde.

Udnyt muligheden for at se Erhvervsparken og dens faciliteter med egne øjne. Drej fra ved afkørsel 35 (Ringsted Ø) på E20, så er du allerede næsten midt i området.

Ring eventuelt i forvejen på tlf. 5767 0100 og giv os et præj om, hvornår du kommer.

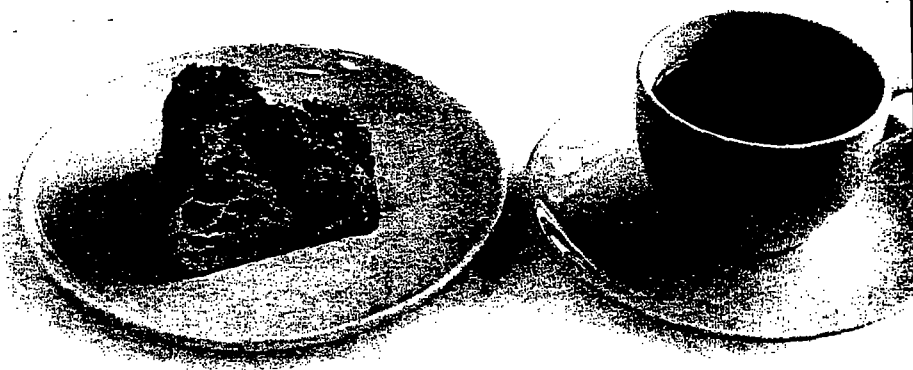

Så sætter vi kaffen over og luner herregårdskringlen - mindre kan det ikke være på Kærup Gods'

jorder - og er klar til en helt uforpligtende snak om, hvad du ønsker, og hvad vi kan tilbyde.

Du er der, før du aner

Ca.-tider til nær og fjern:

København (Rådhuspladsen):

40 minutter (60 km)

Odense:

1 time (95 km)

Trekantområdet:

1 time 50 minutter (150 km)

Aalborg:

3 timer 25 minutter (344 km)

Malmö:

50 minutter (89 km)

Göteborg:

3 timer 35 minutter (323 km)

Flensburg:

2 timer 40 minutter (252 km)

Hamburg:

3 timer 40 minutter (297 km)

Frankfurt:

8 timer (781 km)



Grundlæggende fordele for virksomheder og deres vækst

Kærup Erhvervspark er fuldt udbygget med kloakering, veloplyst vejnet, beplantning og naturligvis optimale parkeringsforhold. Adskillige virksomheder er allerede etableret i området, og flere er godt på vej, så selv om der nok er lidt "højere til himlen" i det midtsjællandske, kommer din virksomhed ikke til at ligge på "åben mark"

Fleksibilitet i udstykningen

Kærup Erhvervspark er opdelt i grundzoner, som hver især byder forskellige virksomhedstyper de bedst tænkelige forhold.

Den overordnede struktur i Erhvervsparken tilsigter størst mulig fleksibilitet i udstykningen af grunde - fra 1.500 til flere hundredetusinde

kvadratmeter - til alle erhvervsmæssige formål.

Mulighedernes mangfoldighed spænder fra traditionelle håndværksmestre over moderne fabrikker til det fuldautomatiske højlager. Området er også velegnet til detailhandel og virksomhedsdomiciler.

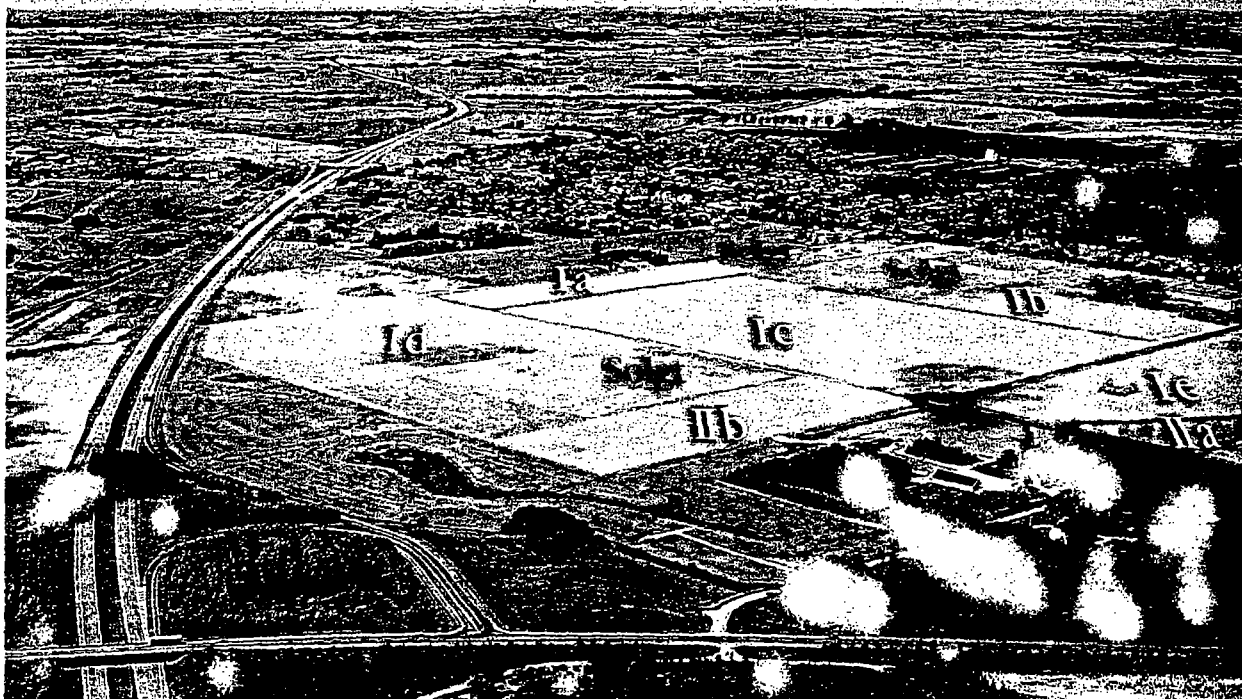

Konkurrencedygtige priser og stabil arbejdskraft

Jordpriserne i Kærup Erhvervspark er særdeles konkurrencedygtige, arbejdskraften i området er stabil, veluddannet - og til stede. På grund af den gode infrastruktur også lokalt er det let at tiltrække medarbejdere fra et stort opland. Så der er en stor og attraktiv arbejdskraftreserve at trække på. Fornuftigt lønniveau, og høj effektivitet.

Vi har en plan...

Nederst på siden ser du en skitse over plangrundlaget for Kærup Erhvervspark. Især virksomheder med store krav til effektiv logistik har fordel af den gode infrastruktur, men området henvender sig til en bred vifte af virksomheder inden for:

- Logistik og distribution
- Højlager op til 15 m
- Industri
- Håndværk og service
- Lager og transport
- Værksteder
- Engroshandel
- Detailhandel
- Administration
- Virksomhedsdomiciler

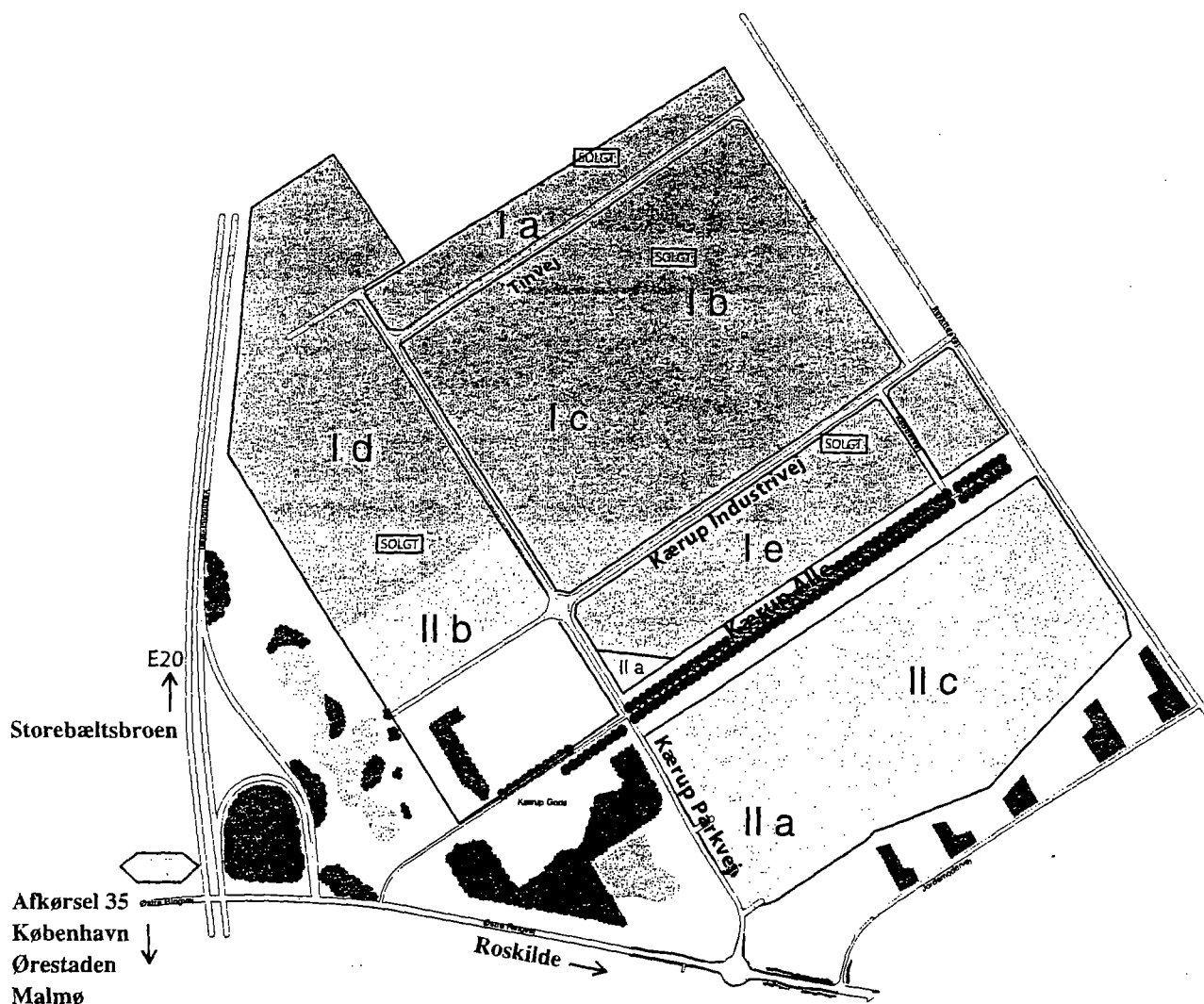

Yderligere oplysninger fås hos Kærup Erhvervspark på tlf. 5767 0100.
Se også www.erhvervspark.com.

Her trives hele familien - også efter fyraften

Ringsted Kommune har ca. 30.000 indbyggere, 1.200 virksomheder - og plads til mange flere. Både du, dine medarbejdere og jeres familier har mulighed for at bo midt i den skønne natur, hvor græsset er grønt, og luften er ren. Så her er der trivsel for både børn og voksne - også hvis I har lyst til at tage fiskestangen med eller snøre vandrestøvlerne til en forfriskende tur.

Kultur - og sporten kort

Kulturen blomstrer i Ringsted med mange forskellige aktiviteter for børn og voksne. Der er f.eks. et stort udbud af musikarrangementer, og det sker ofte, at en verdensstjerne lægger vejen forbi Ringsted Teater- og Kongrescenter.

Den regelmæssige motion kan dyrkes i en af områdets 11 idrætsforeninger samt 15 sportsklubber, og på Skjoldenæsholm Golf Center kan du slå ud på en international anerkendt golfbane.

Fra vugge til uddannelse

Der er gode pasnings- og uddannelsesmuligheder i Ringsted Kommune med 39 daginstitutioner, 13 folkeskoler, 4 privatskoler og 4



erhvervsskoler. En af landets mest traditionsrige kost- og gymnasieskoler ligger kun få kilometer væk, og hovedstadens utallige videregående uddannelser nås på under en time.

Byg og bo - til attraktive priser

Områdets hus- og grundpriser er særdeles attraktive, ikke mindst set med "københavnske briller". Udvalget af både kvalitetshuse og -byggegrunde opfylder ethvert behov, og analyser viser, at en familie fra Storkøbenhavn typisk får 2.500,- til 4.000,- kr. mere til rådighed i Ringsted Kommune - hver måned!

Ringsted Kommune - et godt sted at bo

- Attraktive hus- og grundpriser
- 39 daginstitutioner
- 13 folkeskoler
- 4 privatskoler
- 4 erhvervsskoler
- Udbygget sundhedssektor med sygehus
- 26 idrætsforeninger og sportsklubber
- Golfbane af international standard
- Teater- og Kongrescenter
- og meget mere, inklusive masser af naturskønne områder
- Se også www.ringsted.dk

KÆRUP ERHVERVSPARK



Du bliver ikke alene

En række virksomheder har allerede med succes etableret sig i Kærup Erhvervspark. Flere er på vej og i fuld gang med at bygge, så din virksomhed kommer til at ligge i et dynamisk område i konstant udvikling.

Etablerede virksomheder i Kærup Erhvervspark

LK as

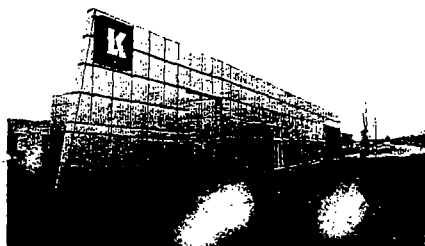

Kærup Gods



Bagger-Hansen Rådgivende Ingeniører A/S



SuperGros a/s

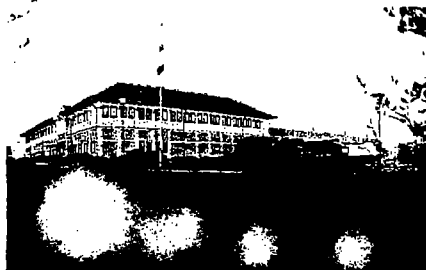

Nicolaisen & Larsen A/S

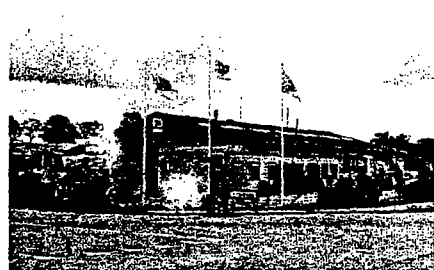

SuperGros a/s

13.000 m² ferskvareterminal under opførelse.

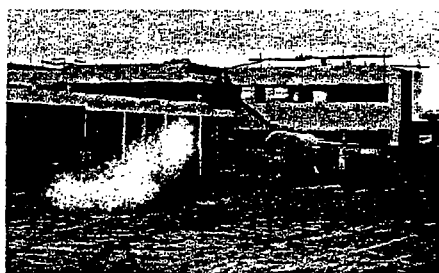

Vi arbejder med udviklingen af Kærup Erhvervspark

NCC
www.ncc.dk

SJÆLSØ GRUPPEN
www.sjaelsoe.dk

MIDTJYDSK TOTALBYG A/S
www.mjt.dk

MJT

bbb
B.B. Byggeselskabet A/S
bygger bare bedre
www.bbbyg.d

KÆRUP ERHVERVSPARK A/S

Haslevej 13
4100 Ringsted
Telefon 57 67 01 00
Fax 57 67 01 32

kaerup@erhvervspark.com
www.erhvervspark.com

IDÉSKITSENS AREALER:

Grundareal	10.000 m ²
Stueplan	2.100 m ²
1. salsplan	1.900 m ²
Bruttoetageareal	4.000 m ²

HOVEDIDÉ:

Huset er tænkt opført i 3 fløje. Mellem de 2 hovedkroppe langs Kærup Parkvej er tænkt ankomstareal, kantine, mødelokaler m.m. samt gårdhave for udendørs ophold.

Bygningerne er tænkt hvide, som de øvrige bygninger ved godset, og er meget enkle i deres udtryk, kun brudt af Glashovedindgang og glastrappetårne samt glassgangbro på 1. sal.

Administrationsbygningerne er i 2 etager med 12 m brede bygningskroppe, i 3 meter modul, der er ideelt både til indretning af enkeltmandskontorer samt storkontorer.

Huset kan indrettes helt efter brugers krav og ønsker.

Ankomst til Hovedindgang sker fra Kærup Allé, til stor rondel foran indgangen, ligesom på Kærup Gods hovedbygning.

Parkeringspladser er placeret bag bygningen, så huset præsenterer sig bedst muligt, når man kommer kørende til området fra Kærup Parkvej.

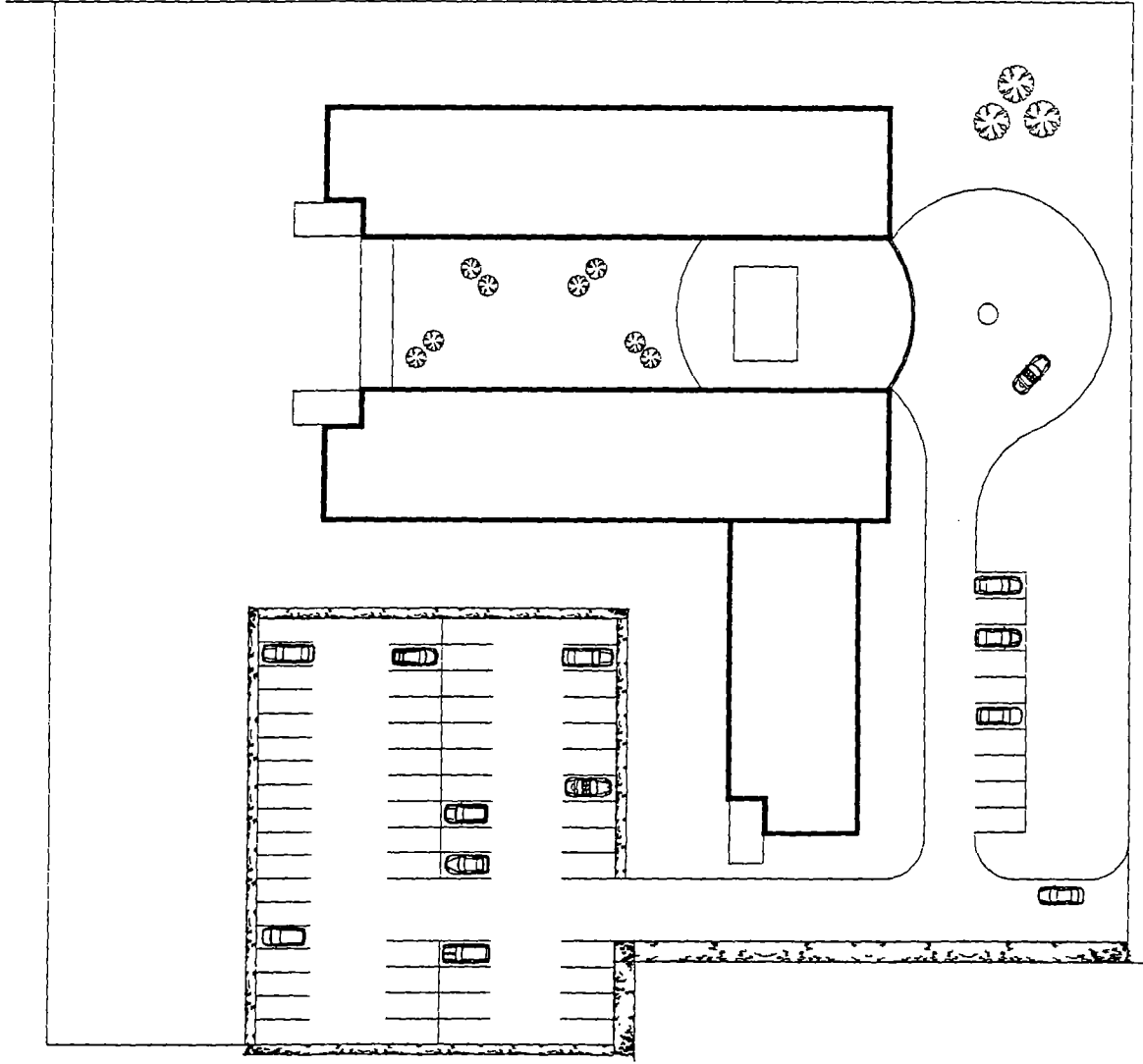

Kærup Parkvej

Kærup Allé

Situationsplan, mål 1:500

Bygherre: Kærup Erhvervsspark A/S



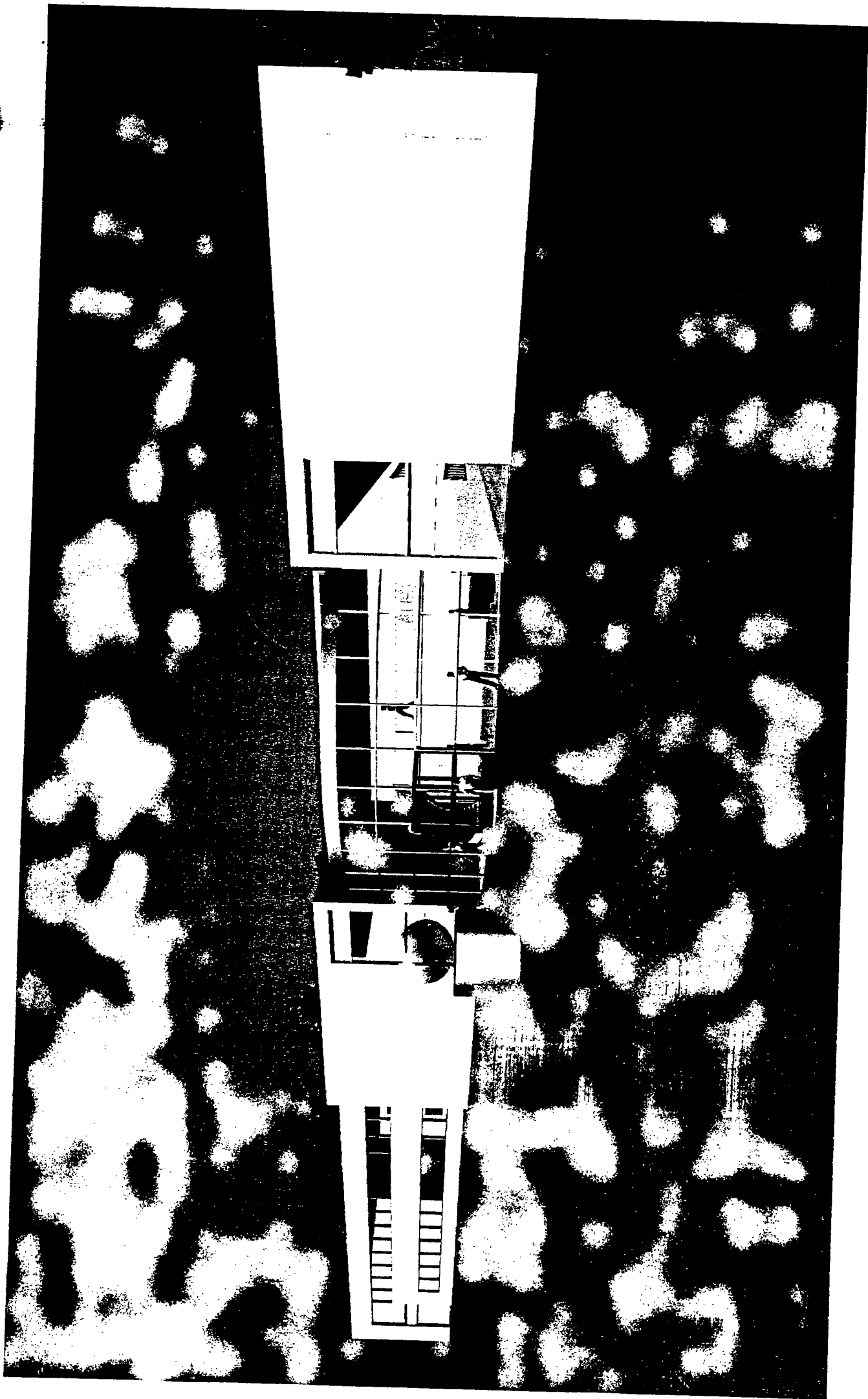

Perspektiv fra nord

Visende rondel foran hovedindgangen med reception og fordeling til bygningerne

Bygherre: Kærup Erhvervsark A/S

arkitekt ada/dpa

johs møller

nørregade 18 4100 ringsted

tlf. 57 67 01 41

www.ajm.dk



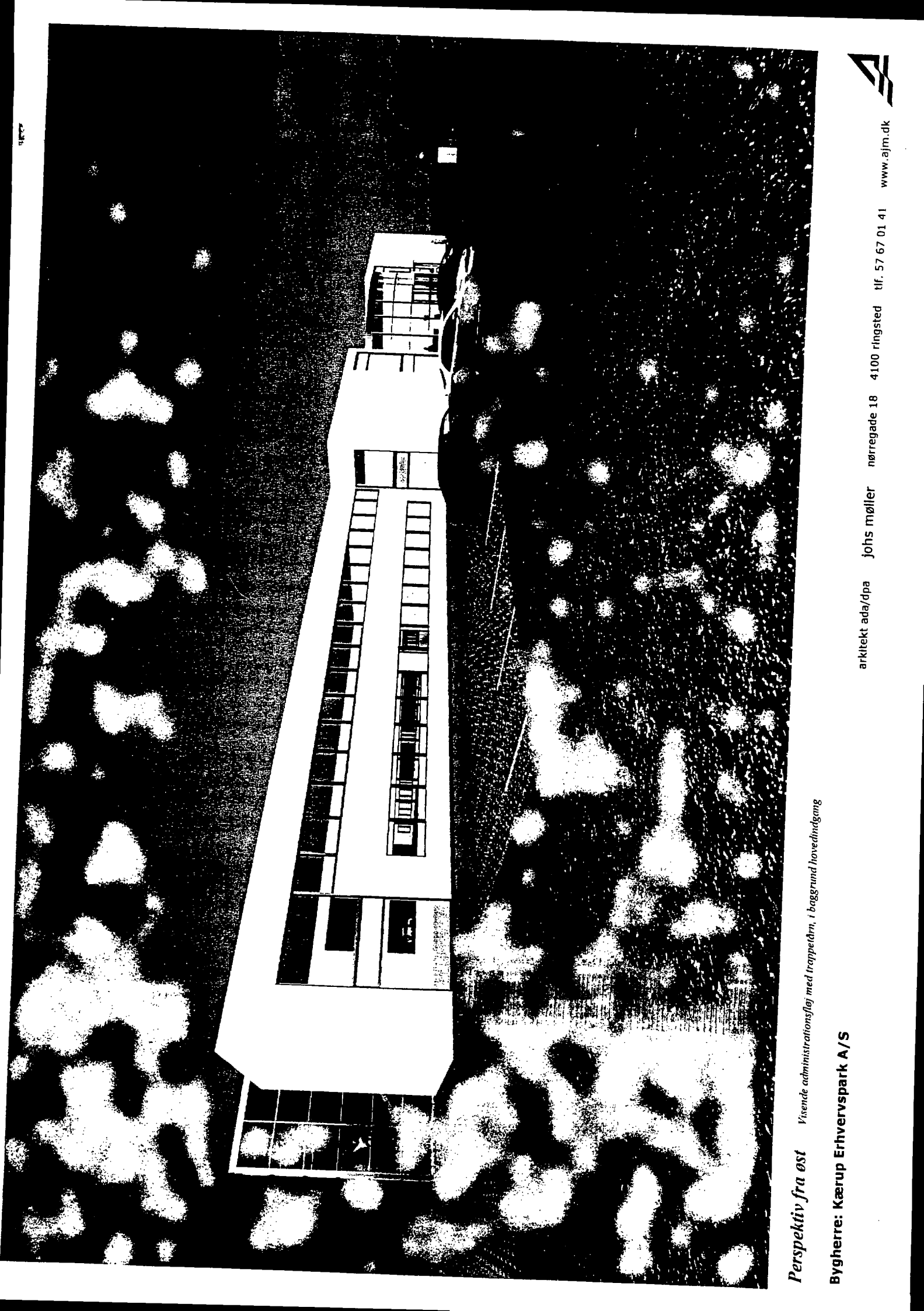

Perspektiv fra øst

Vinende administrationsfløj med trappetårn, i baggrund hovedindgang

Bygherre: Kærup Erhvervsark A/S

arkitekt ada/dpa

johs møller

nørregade 18 4100 ringsted

tf. 57 67 01 41

www.ajm.dk



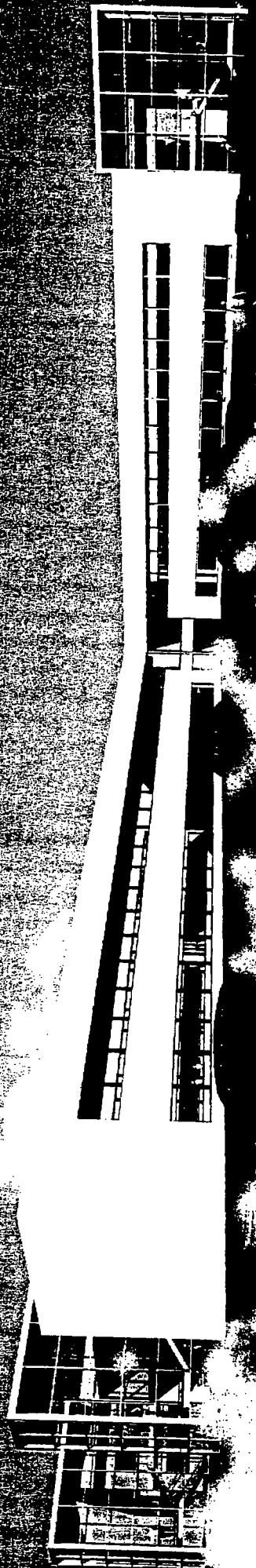

Perspektiv fra syd *Visende parkering og administrationsbygninger med trappetrin*

Bygherre: Kærup Erhvervspark A/S

arkitekt ada/dpa

Johs møller

nørregade 18

4100 ringsted

tlf. 57 67 01 41

www.ajm.dk



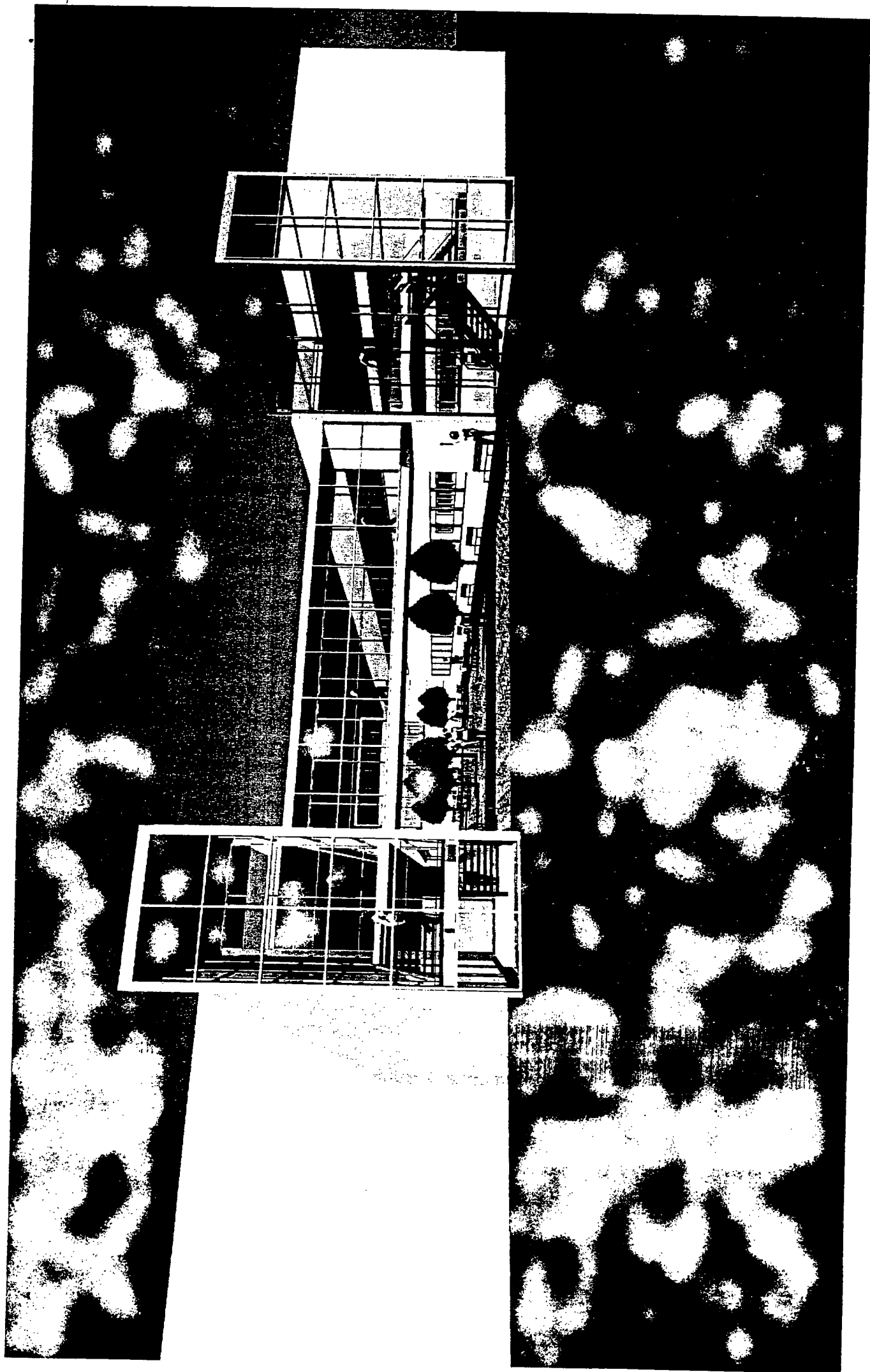

Perspektiv fra vest

Visende de 2 trappetrin samt gangbroen på 1. sal, mellem bygningerne er udeophold i forbindelse med bagvedliggende karitane

Bygherre: Kærup Erhvervspark A/S

arkitekt ada/dpa

johs møller

nørregade 18 4100 ringsted

tel. 57 67 01 41

www.ejrn.dk





Perspektiv - Situationsplan

Visende det nye Domcilit forhold til ankomstsveje og Kærup Gods bygninger

Bygherre: Kærup Erhvervsark A/S

arkitekt ada/dpa

johs møller

nørregade 18 4100 ringsted

tlf. 57 67 01 41

www.ajm.dk



RINGSTED KOMMUNE



Lokalplan nr. 172

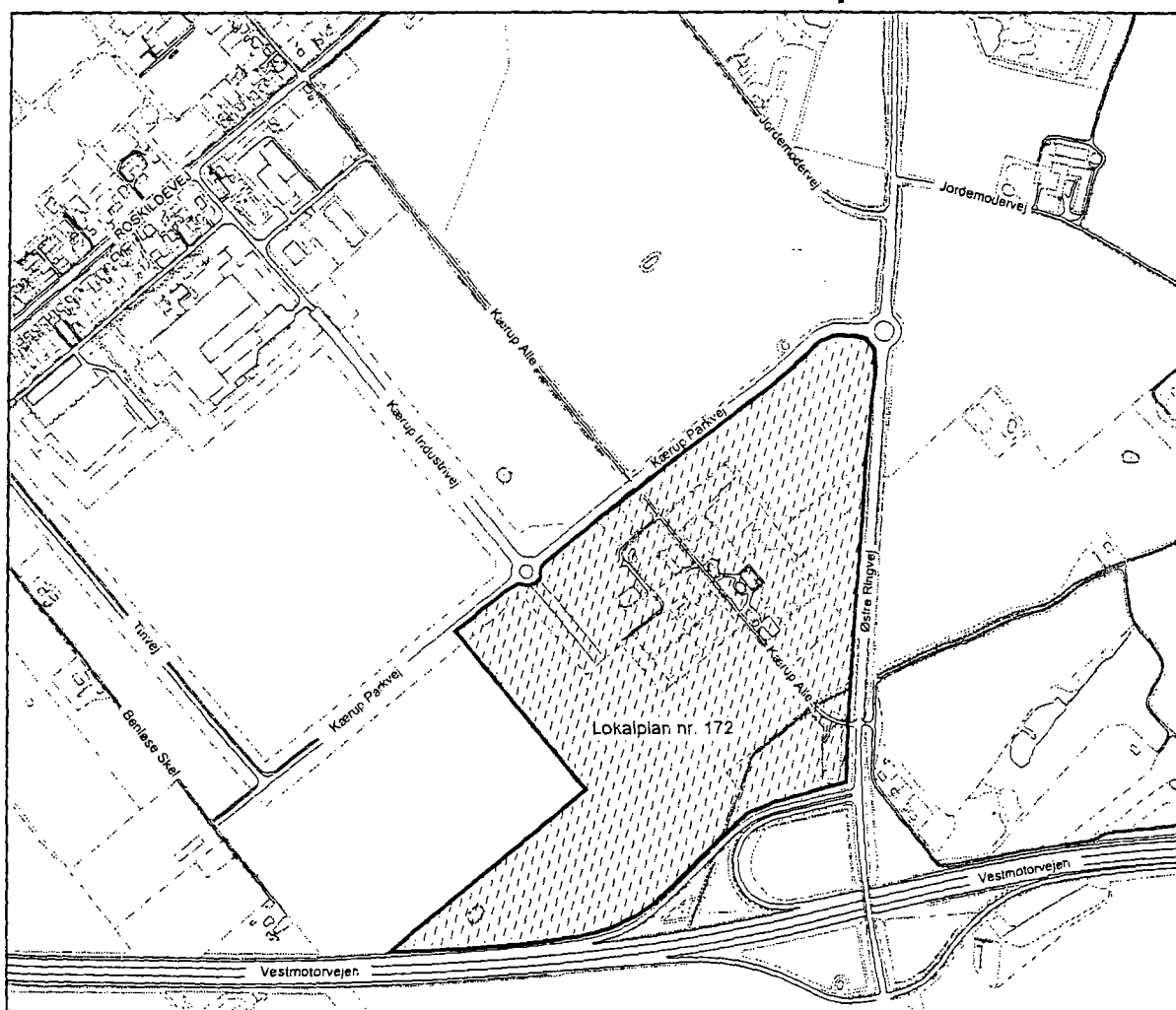

Del af Kærup Erhvervspark
omkring Kærup Gods

Tillæg nr. 21 til Kommuneplan 2001 - 2012

Udarbejdet af Ringsted Kommunes Tekniske Forvaltning i samarbejde med Dybbro & Haastrup, Byplanlæggere og Arkitekter.

september 2005

Hvad er en lokalplan?

En lokalplan er en plan, hvori byrådet kan fastsætte bindende bestemmelser for et område, f.eks. om

- anvendelse,
- udstykning,
- vej- og stiforhold,
- placering og udformning af bebyggelse samt materialer,
- bevaring af bygninger og landskabstræk,
- sikring af friarealer,
- fællesanlæg.

Ifølge planloven skal der udarbejdes en lokalplan, inden et større byggeri eller anlægsarbejde eller en større nedrivning sættes igang. Hensigten hermed er at sikre en sammenhæng i planlægningen.

Herudover kan byrådet altid fastlægge nærmere bestemmelser for et område i en lokalplan.

Alle har mulighed for at fremsætte indsigelser, bemærkninger og ændringsforslag, og byrådet skal tage stilling hertil, inden planen kan vedtages endeligt.

Efter byrådets endelige vedtagelse bliver lokalplanen tinglyst på ejendommene inden for planens område.

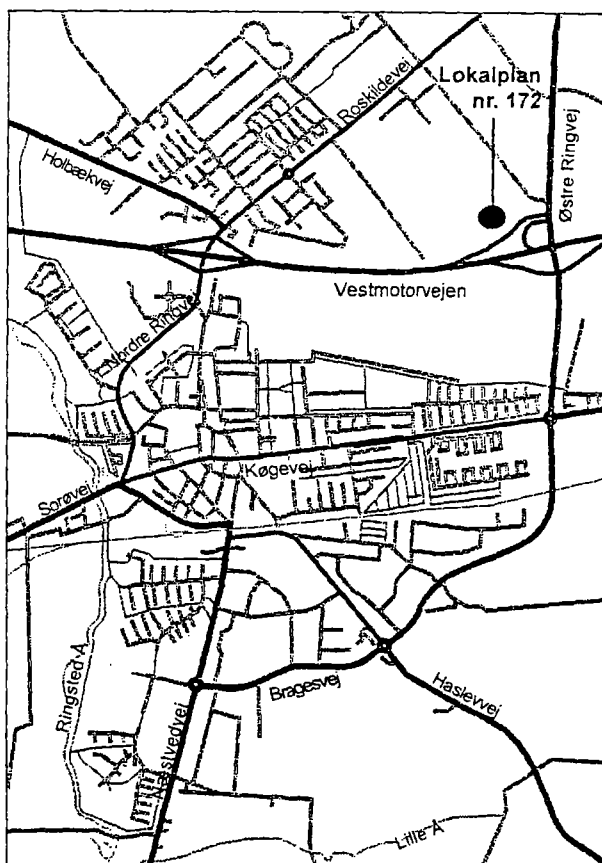

Teknisk Forvaltnings e-mail adresse:
tf@ringsted.dk

Kommunens e-mail adresse:
ringsted@ringsted.dk

Kommunens hjemmeside:

Indholdsfortegnelse

REDEGØRELSE	5
Baggrund for lokalplanen	5
Eksisterende forhold	5
Kommuneatlas	5
Lokalplanens indhold	7
Principper for bebyggelse	8
Forhold til anden planlægning	8
Regionplan	8
Kommuneplan	8
Lokalplan	9
Spildevand	9
Miljø	9
Trafik	9
Støj	10
Varme	10
Vand	10
El	10
Miljøvurdering	10
Arkæologiske forhold	11

BESTEMMELSER	13
§ 1 Lokalplanens formål	13
§ 2 Lokalplanens område	13
§ 3 Områdets anvendelse	14
§ 4 Udstykning	14
§ 5 Veje, stier og parkering	14
§ 6 Ledningsanlæg og belysning	14
§ 7 Bebyggelsens omfang og placering	14
§ 8 Bebyggelsens ydre fremtræden	14
§ 9 Ubebyggede arealer	15
§ 10 Forudsætninger for ibrugtagen af ny bebyggelse	16
§ 11 Grundejerforening	16
§ 12 Aflysning af lokalplan	16
§ 13 Servitutter	16
§ 14 Retsvirkninger	16
§ 15 Vedtagelser	16

Kommuneplantillæg nr. 21 til Ringsted Kommunes kommuneplan 2001-2012	17
--	----

Kortbilag

Bilag 1:	Matrikelkort
Bilag 2:	Anvendelsesplan
Bilag 3:	Illustrationsplan

Lokalplanområde Del af Kærup Erhvervspark omkring Kærup Gods

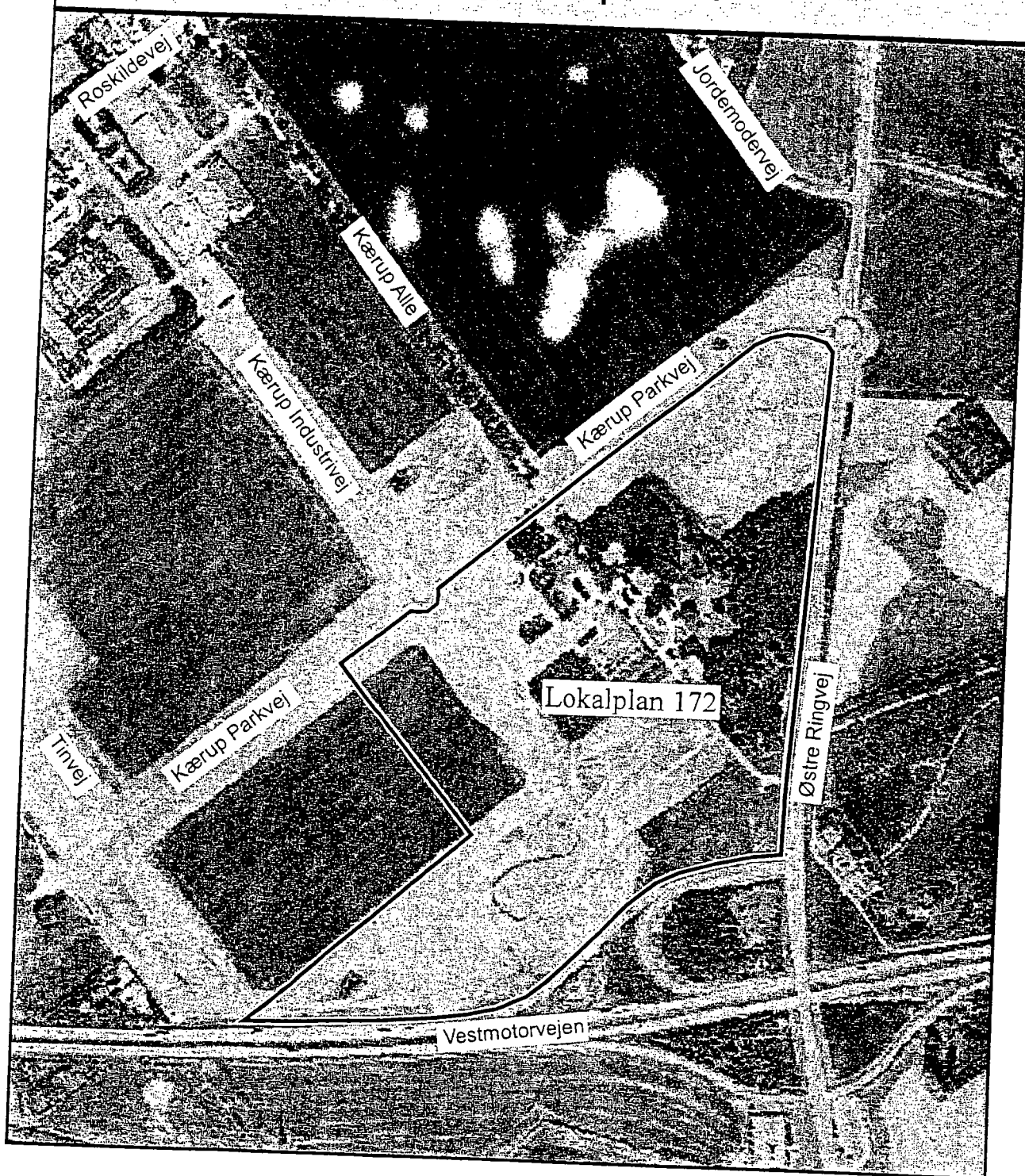

REDEGØRELSE

I henhold til planlovens § 16 skal en lokalplan ledsages af en redegørelse, som beskriver lokalplanens forhold til anden planlægning, og som angiver, om lokalplanens virkeliggørelse er afhængig af tilladelser eller dispensationer fra andre myndigheder end byrådet. De egentlige bestemmelser findes i lokalplanens 2. del.

For at lette forståelsen af lokalplanen indeholder redegørelsen desuden en beskrivelse af eksisterende forhold i og omkring lokalplanområdet, og der gives en kort beskrivelse af hovedindholdet og intentionerne med planen.

Baggrund for lokalplanen

Den knap 15 år gamle lokalplan 70 for hele Kærupområdet var baseret på ideen om en „erhvervspark“ med administrativt prægede virksomheder placeret i en park. I tilknytning hertil var der planer om et transportcenter og et mere traditionelt erhvervsområde. Det har ikke været muligt at tiltrække interessenter til erhvervsparkdelen og til transportcentret. Til gengæld har der været interesse for at etablere andre virksomheder, blandt andet lager- og logistikvirksomheder. På denne baggrund blev en del af den oprindelige lokalplan 70 i 1999 afløst af lokalplan 110, der gælder for den vestlige del af Kærupområdet.

Formålet med lokalplan 172 er at tilpasse den sydlige del af området til den nye hovedstruktur i lokalplan 110. Det omfatter en ændring af vejstrukturen og arealanvendelsen, herunder placeringen af de grønne arealer. Samtidig ønskes området omkring Kærup Gods disponeret således, at der bliver plads til mere kontorprægede virksomheder her.

Eksisterende forhold

Planen omfatter et areal på ca. 35 ha, som ligger mellem Kærup Parkvej, Østre Ringvej, Vestmotorvejen og mod vest virksomheden Supergros A/S.

Terrænet i området er forholdsvis jævnt, beliggende i kote 40 til 45. Kærup Allé er et af områdets mest markante træk. Den er godt en kilometer lang og begynder ved de to små portnerhuse ved Roskildevej og fører til Kærup Gods. Alleen har træer med en højde på op til godt 23 m, og den består af flere forskellige typer træer: lind, elm, ask, ahorn, hestekastanie m.fl. Den har værdi både som sti-forbindelse og som markant landskabsselement.

Umiddelbart syd og øst for Kærup Gods er der i forbindelse med byggemodningen etableret to regnvandsbassiner.

Kommuneatlas

Skov- og Naturstyrelsen har i samarbejde med Ringsted Kommune i 2000 kortlagt kommunens bevaringsværdige bymiljøer og bygninger. Bygningernes ydre fremtræden er vurderet efter en skala fra 1 til 9. Skalaen går fra høj bevaringsværdi (1, 2 og 3) over middel bevaringsværdi (4, 5 og 6) til lav bevaringsværdi (7, 8 og 9). De eksisterende fem bygninger fra Kærup Gods er i kommuneatlasset alle registreret med høj bevaringsværdi.

I lokalplanen er det fastlagt, at bygningerne ikke må nedrives uden Byrådets tilladelse. Det er sket på baggrund af en vurdering af bygningernes nuværende stand samt deres betydning i et samlet forløb af bygninger.



Kærup Allé og beplantningen omkring Kærup Gods, set fra Kærup Parkvej.

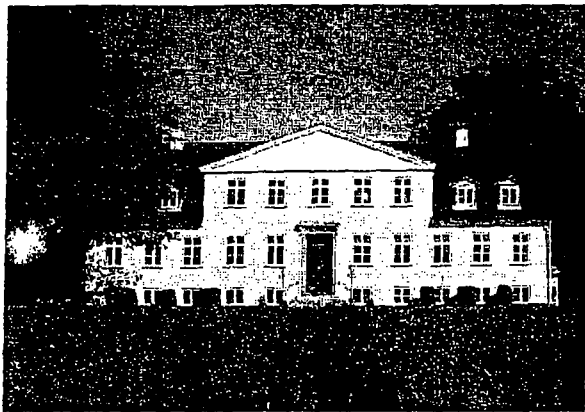

Godsets hovedbygning, der anvendes til kontorformål



Kærup Allé set fra syd mod nord



Bevaringsværdig bygning vest for alléen



Vigtige bevaringsværdige solitære træer

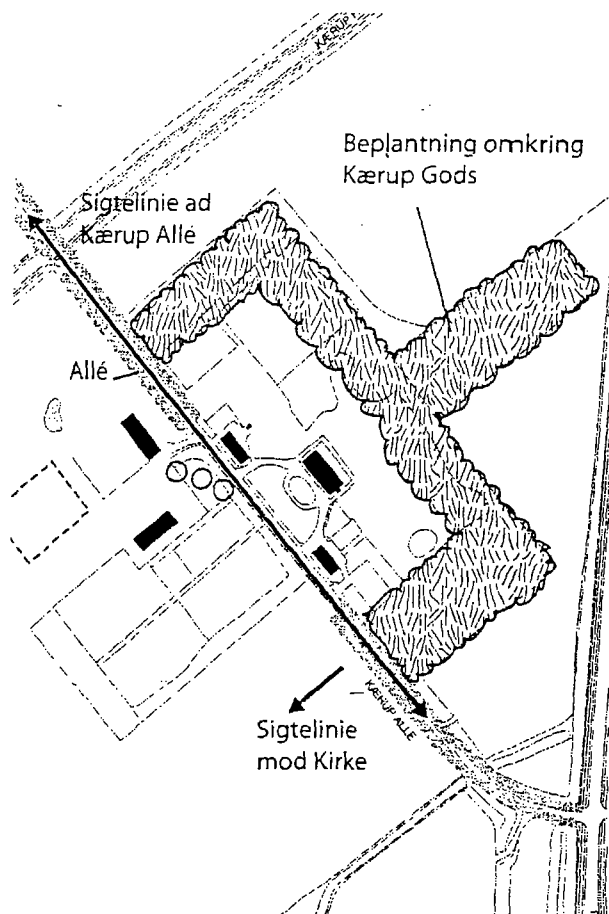

Kort over områdets bevaringsinteresser



Naturstensbelægning, der tidligere var gårdsplads for den nu nedrevne landbrugsejendom



Bygning syd for godsets hovedbygning

Lokalplanens indhold

Lokalplanen erstatter den tidligere lokalplan 70, hvad angår den sydøstlige del af Kærup Erhvervsområde.

Lokalplanen opdeler området i 4 delområder.

Område A udlægges til fremstillings-, værksteds- lager-, oplags- og transportvirksomhed, engroshandel samt håndværkerhverv. I tilknytning hertil kan være kontorformål.

Område B udlægges til administration, lettere fremstillingsvirksomhed, engroshandel samt håndværks- og serviceerhverv.

Område C udlægges til administration og 2 boliger.

Område D må kun anvendes til fælles grønt område. Området vest for Kærup Allé har offentlig adgang.

Grunde må ikke udstykkes mindre end 2.500 m².

Områderne har vejadgang fra Kærup Park-

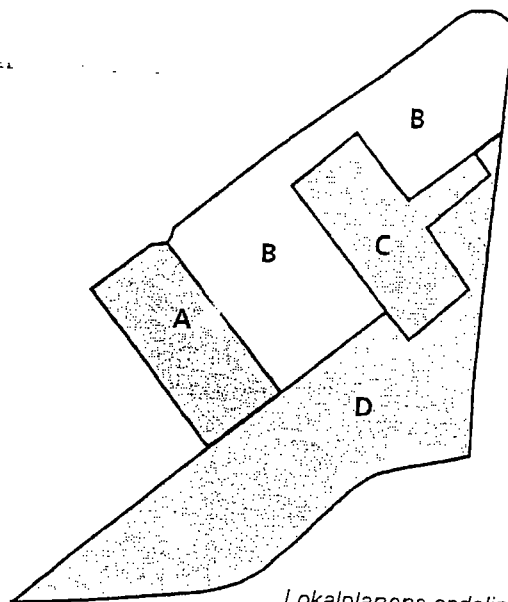

Lokalplanens opdeling

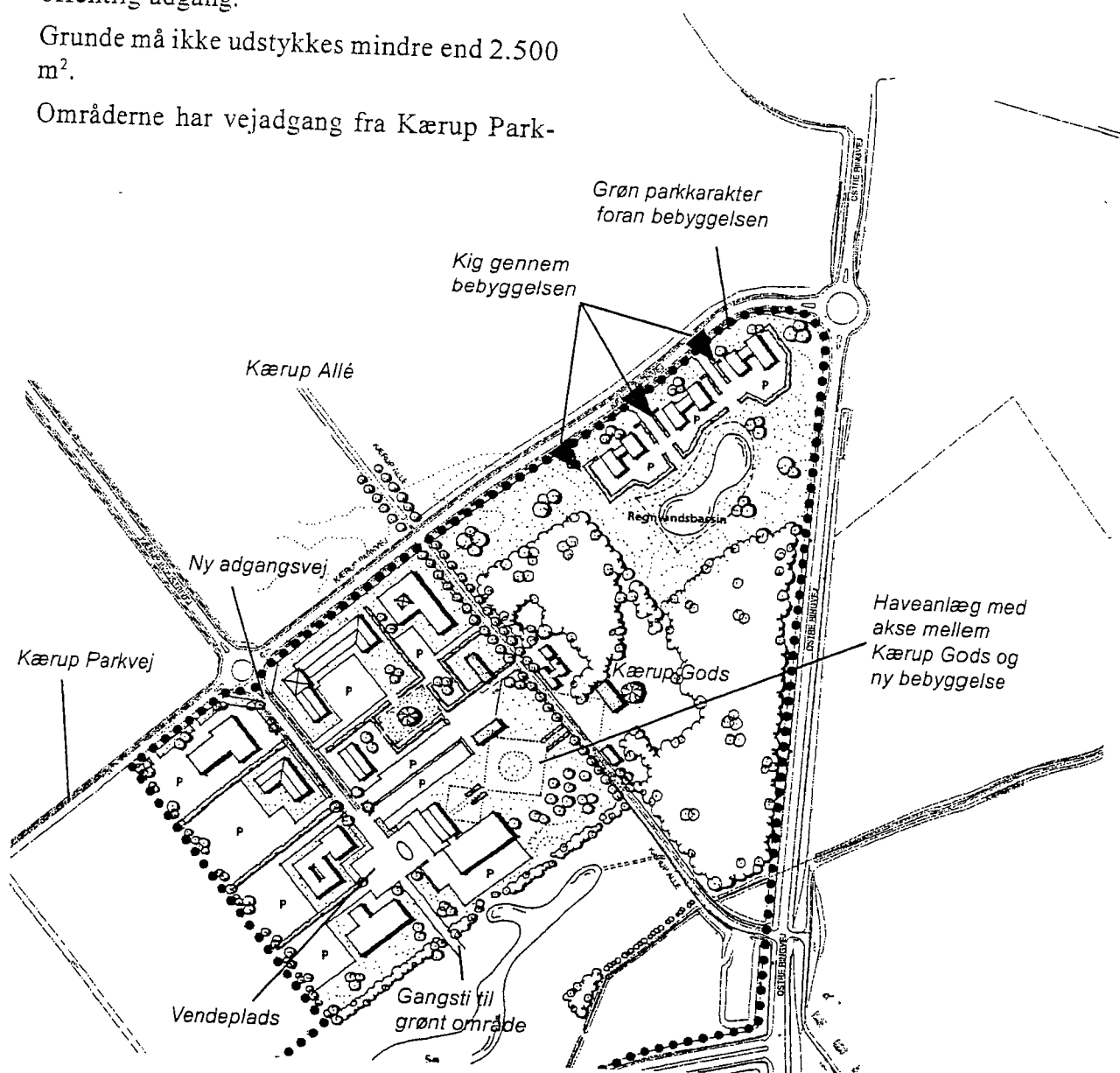

vej, Kærup Industrivej og Kærup Allé.

Bebyggelsenprocenten for området må ikke overstige 50 for den enkelte ejendom. Bebyggelse må ikke opføres i mere end 2 etager, og taghældningen må ikke overstige 35 grader. Bygningshøjden må som hovedregel ikke overstige 12 m. Bebyggelse skal placeres inden for nærmere angivne byggefelt.

Som arkitektonisk fællestræk fastlægger lokalplanen, at facader skal være hvide eller lysegrå, og tage skal være sorte eller mørkegrå.

De bevaringsværdige bygninger omkring Kærup Gods må ikke nedrives, ombygges eller på anden måde ændres uden Byrådets tilladelse.

Skiltning og reklamering må kun ske i overensstemmelse med de af Byrådet godkendte retningslinier for skiltning i erhvervsområder.

På den enkelte ejendom må der enten opsættes max. 3 flagstræger eller der må opføres ét skiltetårn med en højde på max. 4 m.

Grundejere skal være medlemmer af Grundejerforeningen Kærup Erhvervspark.

Principper for bebyggelse

I området vest for Kærup Allé placeres bebyggelsen således, at den som hovedregel danner en kant langs vejene.

Øst for Kærup Allé placeres bebyggelsen, så den kommer til at ligge tilbagetrukket på en grøn flade mod Kærup Parkvej. Bebyggelsen skal udformes, så der fra vejen sikres kig til det bagvedliggende skovbryn.

Forhold til anden planlægning

Regionplan

Ifølge regionplan 2001-2012 for Vestsjællands Amt har området status som kommuneplanlagt byområde. Det er ikke udpeget som særligt erhvervsområde til virksomheder med særlige beliggenhedskrav. Ifølge regionplanen er der i området særlige drikkevandsinteresser. Derfor skal etablering af anlæg eller aktiviteter, der medfører særlig risiko for forurening af grundvandet, så vidt muligt undgås.

Kommuneplan

Lokalplanområdet udgør en del af det område, der i Ringsteds kommuneplan 2001-2012 er benævnt 5E5. Der gælder følgende rammebestemmelser:

- a. Området skal anvendes til erhvervsformål, dvs. industri- og værkstedsvirksomhed, virksomhed inden for engroshandel og transport, kontor, service- og oplagsvirksomhed, virksomheder med særligt udstillingsbehov, håndværksvirksomhed med tilhørende bolig, større institutioner, kursuscenter mv., parkeringsplads med cafeteria, benzintank, kiosk mv.
- b. Højest 50 % af grundens areal må bygges.
- c. Kontor- og værkstedsbygninger o.lign. må ikke opføres med mere end 2 etager og ikke højere end 12 m. Produktionshaller o.lign. må ikke opføres højere end 15 m.
- d. Det samlede rumfang af bygningerne må ikke overstige $3 \text{ m}^3/\text{m}^2$ grundareal.
- e. Grunde til fremstillingsvirksomhed o.lign. må ikke udstykkes mindre end 1500 m^2 . Grunde til kontor- og servicevirksomhed o.lign. må ikke udstykkes mindre end 2.000 m^2 .

- f. Der skal ved lokalplanlægning foretages en detaljeret opdeling af området til forskellige virksomhedstyper.
- g. Der skal udlægges areal, så der kan etableres én p-plads pr. 40 m² etageareal for administrativ bebyggelse og 1 p-plads pr. 60 m² etageareal for fremstillingsvirksomhed o.lign.
- h. Der skal fastsættes nærmere bestemmelser om udendørs opholdsarealer.
- i. Der skal fastsættes nærmere bestemmelser om beplantning, hegning mm.
- j. Der skal fastsættes nærmere bestemmelser om sikring af maksimale niveauer for ekstern støj fra virksomheder mod naboområderne.
- k. Der skal optages nærmere bestemmelser om sikring af bevaringsværdige bygninger og beplantning på Kærup Gods.

Intentioner: Langs områdets overordnede veje kan der placeres virksomheder med særligt publikumsorienterede funktioner eller ønsker om at præsentere sig med en bebyggelse af høj arkitektonisk kvalitet. Langs Roskildevej kan der placeres virksomheder med særligt udstillingsbehov. Et område nær Roskildevej forbeholdes mindre håndværksvirksomheder med tilhørende boliger. Den sydligste del af området kan enten anvendes til en større institution, kursuscenter o.lign. eller kan opdeles i mindre grundstørrelser til erhvervsformål. Der skal udarbejdes detaljerede retningslinier for en funktionsopdeling af området. På grund af beliggenheden inden for et vandindvindingsinteresseområde vil der blive stillet særlige krav til virksomheder, hvor fremstilling og/eller lagring af olie, kemikalier og lignende forekommer.

Detailhandel

I efteråret 2004 blev kommuneplanen revideret for så vidt angår bestemmelserne om detailhandel. Den del af Kærupområdet, der er omfattet af lokalplan 70, men ikke af den nye lokalplan 172 - det vil sige området

nordøst for Kærup Allé - er i temaplanen for detailhandel udlagt til, at der kan etableres butikker for pladskrævende varegrupper. I resten af Kærupområdet er der ikke i kommuneplanen udlagt areal til detailhandel.

I lokalplan 110, som gælder for den vestlige del af Kærupområdet, er der en bestemmelse, som muliggør salg af en virksomheds egne og på stedet fremstillede produkter. For at muliggøre det samme inden for lokalplan 172 er der indarbejdet bestemmelser om dette i kommuneplantillæg nr. 21. Ifølge planloven skal der desuden i lokalplanen fastsættes maksimale størrelser for det samlede butiksareal og for arealet af den enkelte butik.

På hjørnet af Kærup Parkvej og Kærup Industrivej er der i henhold til lokalplan 70 indrettet en virksomhed med salg af entreprenørmaskiner. Ifølge lokalplan 70 kunne der blandt andet indrettes større udstillings- og salgsvirksomheder, for eksempel bilforhandlere. Virksomheden kan fortsætte som eksisterende, lovlige anvendelse uanset bestemmelserne i lokalplan 172 om, at der ikke må være detailhandel bortset fra salg af virksomhedens egne produkter.

Kommuneplantillæg

Lokalplanens indhold afviger på en række mindre punkter fra kommuneplanen. I forbindelse med lokalplanen er derfor udarbejdet kommuneplantillæg nr. 21 med bestemmelser for et nyt område 5E9. Kommuneplantillægget er indsat bagerst i dette hæfte.

Lokalplan

Området er omfattet af lokalplan 70, der udlægger området til erhvervspark. Planen aflyses for den del af området, der er omfattet af lokalplan 172.

Spildevand

Spildevand føres til kommunalt rensningsanlæg. Regnvand ledes via regnvandsbassiner til Kværkeby Bæk, dog for et mindre område

i den nordlige del direkte til eksisterende system ved Beniøse.

Miljø

Amtet har ikke kendskab til jordforurening i området forsat af tidligere aktiviteter. Da der har været landbrug på ejendommen, kan kommunen med erfaring fra andre landbrug ikke udelukke, at der kan være forurening med pesticider, tjærestoffer, tungmetaller eller olie.

Trafik

Lokalplanområdet vejbetjenes fra Kærup Industrivej og fra Kærup Parkvej, der går nord om Kærup Gods.

Der er nem adgang fra Østre Ringvej med direkte tilslutning til motorvejen. En eventuel signalregulering af motorvejslilkørslen kan yderligere lette adgangen til hele Kærupområdet fra ringvejen, således at den tunge trafik ikke kører ad Roskildevej.

Med lokalplanen åbnes for en mindre udvidelse af erhvervsareal til kontor og lignende omkring Kærup Gods. De trafikale konsekvenser af dette vurderes at være uvæsentlig.

Støj

En del af lokalplanområdet er belastet af støj fra motorvejen og fra Østre Ringvej. Der er foretaget en støjberegning på grundlag af fremskrevne trafiktal. For Østre Ringvej viser den en årsdøgntrafik på 7.650 biler i 2010. For motorvejen viser den en årsdøgntrafik på 37.400 i 2010.

Da der ikke er tale om støjfølsom anvendelse så som boliger eller institutioner i lokalplanområdet, men alene kontorer og anden form for erhverv, sættes støjgrænsen til 60 dB(A). Dette støjniveau forekommer i en afstand af 45 meter fra Østre Ringvej og 130

meter fra motorvejen (afstande målt fra vejmidte). Beregningen forudsætter, at støjreduktion alene sker ved afstands-dæmpning og ikke ved støjvold. Lokalplanens byggefelter overskrider ikke disse afstande.

Varme

Området er udlagt til naturgasforsyning. Ejendomme skal tilsluttes før ibrugtagen.

Vand

Området vil blive vandforsynet fra Ringsted kommunale værker.

El

Området forsynes med el gennem SEAS forsyningsnet.

Miljøvurdering

Ringsted Kommune har vurderet, at lokalplan 172 ikke danner grundlag for anlæg, der medfører en væsentlig påvirkning af miljøet. Lokalplanområdet, der ligger i byens nordøstlige udkant, umiddelbart nord for motorvejen, har gennem 12-13 år været udlagt til erhvervsformål.

Ringsted Kommune finder derfor, at der ikke skal gennemføres en miljøvurdering i henhold til lov om miljøvurdering af planer og programmer.

I det følgende redegøres for baggrunden for ovenstående vurdering.

Natur og kulturarv

Den oprindelige lokalplans stort tænkte idegrundlag med en 'business park', hvor administrativt prægede arbejdspladser var placeret i parkagtige omgivelser, har ikke kunnet realiseres i Ringsted. De virksomheder, der nu planlægges for, er mere traditionelle fremstillings- og kontorvirksomheder med mere

begrænsede grønne områder. Lokalplanen sikrer dog fortsat, at arealerne mellem erhvervsbebyggelsen og motorvejen får en landskabelig bearbejdning med mulighed for et større naturindhold end i dag.

Kommuneatlasset fra 2000 udpeger 5 eksisterende bygninger som bevaringsværdige, blandt dem hovedbygningen til Kærup Gods. Lokalplanen sikrer disse bevaringshensyn med bevaringsbestemmelser. Også værdifuld beplantning, herunder alleen til godset, bevares.

Arkæologiske forhold

Tidligere arkæologiske undersøgelser af Nationalmuseet viser i den nordøstlige del af lokalplanområdet har vist spor af bebyggelse fra flere perioder af forhistorien og umiddelbart syd for motorvejen kendes jernalderbebyggelse.

Det kan derfor formodes, at der kan findes væsentlige arkæologiske interesser bevaret på delområde A og evt. vestlige del af område Bs sydlige del, idet de øvrige områder skønnes uden bevarede arkæologiske spor.

Da området kan være omfattet af arkæologiske interesser, hvorfor der forud for påbegyndelse af jordarbejder bør gives meddelelse til Sydvestsjælland Museum, så eventuel standsning af arbejdet i henhold til § 27 i lov om museer kan undgås.

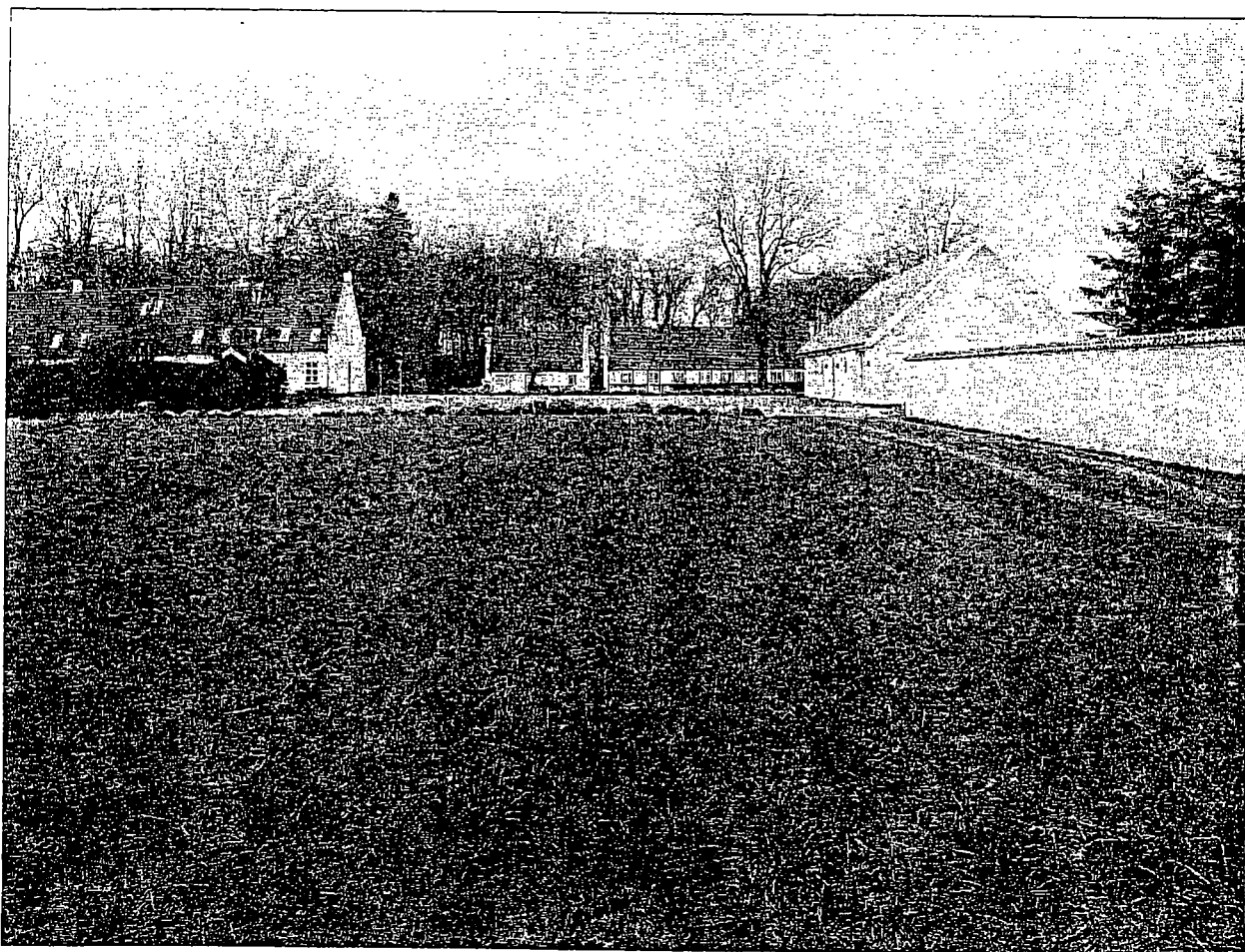

Område B set fra adgangsvejen A-B. Bag den hvide mur til højre i billedet ligger haveanlægget til Kærup Gods.

BESTEMMELSER

Lokalplanens bestemmelser og kortbilag er umiddelbart bindende for borgerne og tinglyses på samtlige ejendomme inden for området.

I henhold til planloven fastsættes herved følgende bestemmelser for det i § 2 nævnte område:

§ 1 Lokalplanens formål

Lokalplanens formål er at

- ændre vej- og bebyggelsesstrukturen i den sydøstlige del af Kærup Erhvervspark, så den er tilpasset strukturen i den vestlige del af erhvervsområdet
- udlægge areal til nyt erhverv omkring Kærup Gods
- sikre en smuk arkitektonisk helhedsvirkning
- sikre bevaringsværdig bebyggelse og bevoksning i området, navnlig i tilknytning til Kærup Gods.

§ 2 Lokalplanens område

- 2.1 Lokalplanområdet afgrænses som vist på bilag 1 og omfatter matr. nr. 1a, 1b, 1d, 1f, 3a og 3aa alle af Benløse By, Benløse, og matr. nr. 1ak og 1ar, Kærup, Ringsted Jorder, samt alle parceller, der efter den 01.12.2004 udstykkes fra de nævnte ejendomme.
- 2.2 Området opdeles i A, B og C til erhvervsformål og D til fælles grønt område, som vist på kortbilag 2.

§ 3 Områdets anvendelse

- 3.1 Området må kun anvendes til erhvervsformål og fælles grønne områder, herunder regnvandsbassiner.

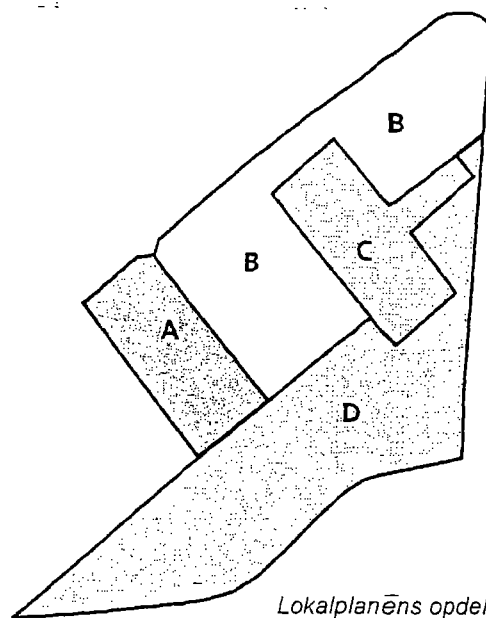

- 3.2 I tilknytning til den enkelte virksomhed kan der indrettes en mindre butik med salg af virksomhedens egne og på stedet fremstillede produkter. Den enkelte butiks bruttoetageareal må højst være 500 m². Det samlede bruttoetageareal til sådanne butikker må ikke overstige 3.000 m². Der må ikke indrette anden form for detailhandel i området. (Se note 1)

Område A

- 3.3 Området må kun anvendes til fremstillings-, værksteds-, lager-, oplags- og transportvirksomhed, engroshandel, håndværkerhverv samt kontor i tilknytning hertil.

Område B

- 3.4 Området må kun anvendes til administration, lettere fremstillingsvirksomhed, engroshandel samt håndværks- og serviceerhverv. Bebyggelse til kontorformål kan udgøre hovedparten af den samlede bebyggelse på den enkelte ejendom.

Note 1

Inden for området er der i henhold til lokalplan 70 indrettet en virksomhed med salg af entreprenørmaskiner. Denne kan fortsætte som eksisterende, lovlig anvendelse.

Område C

- 3.5 Området må kun anvendes til administration: Byrådet kan tillade, at der inden for området indrettes højst to boliger til brug for indehaver, bestyrer eller lignende.

Område D

- 3.6 Området må kun anvendes til fælles grønt område og tekniske anlæg så som regnvandsbassin. Området vest for Kærup Allé har offentlig adgang“.

§ 4 Udstykning

Område A - B

- 4.1 Der må ikke udstykkes grunde, der er mindre end 2.500 m².

Område C - D

- 4.2 Områderne må ikke yderligere udstykkes.

§ 5 Veje stier og parkering

- 5.1 Der udlægges veje i princippet som vist på kortbilag 2.
- 5.2 Der udlægges areal til vej A-B i 17 m bredde, afsluttet med en vendeplads, i princippet som vist på kortbilag 2.
- 5.3 Vejen C-D (del af den eksisterende Kærup Allé) udlægges i en bredde af 12 m.
- 5.4 Stierne e-f og g-h (del af den eksisterende Kærup Allé) udlægges i en bredde af 5 m og skal anlægges som dobbeltrettede fællestier.
- 5.5 Vejadgange kan kræves udformet som fælles overkørsler for 2 virksomheder. Overkørsler skal udføres med belægninger efter Byrådets anvisning.
- 5.6 Veje og stier skal anlægges efter et samlet projekt, som skal godkendes af Byrådet.

Parkering

- 5.7 På den enkelte ejendom skal der udlægges areal til parkering efter følgende normer:
- 1 parkeringsplads pr. 50 m² administration
 - 1 parkeringsplads pr. 50 m² butik med salg af en virksomheds egne produkter
 - 1 parkeringsplads pr. 100 m² produktions-, værksteds- og lagervirksomhed

Parkeringspladserne skal anlægges, når Byrådet forlanger det.

§ 6 Ledningsanlæg og belysning

- 6.1 Elledninger må kun udføres som jordkabler.
- 6.2 Belysning af veje må kun udføres efter en samlet plan, der er godkendt af byrådet.

§ 7 Bebyggelsens omfang og placering

- 7.1 Bebyggelsesprocenten for den enkelte ejendom må ikke overstige 50. Ved beregning af ejendommens grundareal kan der ikke medregnes andel af det i § 3.6 nævnte fælles grønne område.
- 7.2 Bebyggelse må ikke opføres i mere end 2 etager, og taghældningen må ikke overstige 35 grader.
- 7.3 Bygningshøjden må ikke overstige 12 m. Byrådet kan dog i særlige tilfælde tillade bygningshøjder op til 15 m, når det er nødvendigt for virksomhedens drift.

Område A og B

- 7.4 Bebyggelse må kun placeres inden for de på kortbilag 2 viste byggefeltter.
- 7.5 Bebyggelse skal placeres parallelt med eller vinkelret på vejen. Undtaget fra denne bestemmelse er mindre bygninger så som

skure, udhuse og lignende.

- 7.6 I den del af område B, der ligger i trekanten mellem godset, Kærup Parkvej og Østre Ringvej, skal bebyggelsen udformes sådan, at der sikres kig mellem bygningerne til det bagvedliggende skovbryn.

Område C og D

- 7.7 Områderne må ikke yderligere bebygges, bortset fra mindre bygninger til støtte for områdernes anvendelse som friareal.

§ 8 Bebyggelsens ydre fremtræden

- 8.1 Facader må kun udføres i tegl, beton, glas og metal. Murværk kan fremstå enten som blank mur eller som pudset/ vand-skuret mur. Skure og lignende småbygninger samt mindre dele af facaden, for eksempel i forbindelse med indgangsparti, må udføres i andre materialer så som træ, eternit eller lignende facadeplader.

- 8.2 Facader skal være hvide eller lysegrå. Mindre facadepartier, mindre bygningsdele samt skure og lignende småbygninger må endvidere være sorte eller mørkegrå.

- 8.3 Tage skal være sorte eller mørkegrå og må kun udføres i skifer eller plane tagplader, for eksempel af eternit eller metal. Til skure og lignende småbygninger må endvidere anvendes glas. For enden af akse til godsets hovedbygning (markeret med særlig signatur på kortbilag 2) kan Byrådet tillade sorte tegl, hvis det kan begrundes arkitektonisk.

Flade tage må dækkes med tagfolie eller lignende.

- 8.4 Bygninger, der er markeret med særlig signatur på kortbilag 2, må ikke nedrives, og der må ikke foretages udvendigt synlige bygningsændringer uden Byrådets tilladelse.

- 8.5 Ved indkørslen til erhvervsområdet fra Østre Ringvej kan Byrådet tillade særlig markering i form af en skiltesøjle eller lignende.

- 8.6 Skiltning og reklamering må kun finde sted med Byrådets tilladelse i hvert enkelt tilfælde.

- 8.7 Udendørs antenner, herunder parabolantennener, må kun etableres med Byrådets godkendelse af placering og udformning.

§ 9 Ubebyggede arealer

- 9.1 Det på kortbilag 2 viste område D skal overvejende fremstå som en åben græslette. Regulering af terræn, nyplantning, befæstelse, belysning og møblering må kun ske på grundlag af en af Byrådet godkendt plan.

- 9.2 Bebyggelse skal i videst muligt omfang tilpasses det eksisterende terræn. Mindre terrænreguleringer skal udføres sådan, at det færdige terræn fremstår naturligt, mens større tilpasninger markeres visuelt i form af præcist formede skråninger eller støttemure. Terrænregulering på mere end +/- 1 m må ikke foretages uden Byrådets godkendelse.

- 9.3 De på kortbilag 1 med særlig signatur viste bevaringsværdige beplantninger og træer må ikke fjernes eller beskæres væsentligt uden Byrådets tilladelse.

- 9.4 Ubebyggede arealer på den enkelte ejendom, herunder veje, stier og parkeringspladser, skal anlægges og beplantes efter en af Byrådet godkendt plan. Planen skal omfatte beplantning, belægning, hegning, belysning og terrænregulering.

- 9.5 Hegn må kun etableres som levende hegn, eventuelt suppleret af et op til 2 meter højt trådhegn.

§ 10 Forudsætninger for ibrugtagen af ny bebyggelse

- 10.1 Før nogen del af bebyggelsen tages i brug, skal det fælles grønne område være anlagt efter bestemmelserne i § 9. Byrådet kan dog tillade, at det fælles grønne område anlægges i etaper i takt med den løbende byggemodning og udstykning.
- 10.2 Ny bebyggelse må ikke tages i brug, før der er etableret parkering efter bestemmelserne i § 5.
- 10.3 Ny bebyggelse må ikke tages i brug, før tilslutning til naturgasnettet har fundet sted.

§ 11 Grundejerforening

- 11.1 Samtlige ejere af ejendomme, der udstykes inden for lokalplanens område, skal være medlem af den eksisterende grundejerforening, 'Grundejerforeningen for Kærup Erhvervspark'.
- 11.2 Grundejerforeningen skal forestå etablering, drift og vedligeholdelse af de i § 5 nævnte veje og stier (undtagen Kærup Allé) samt de i § 9 nævnte fælles grønne områder.
- 11.3 Grundejerforeningen er pligtig at tage skøde på de i § 5 udlagte vej- og stiarealer (undtagen Kærup Allé) og de i § 9 udlagte fælles grønne områder.
- 11.4 Grundejerforeningens vedtægter og ændringer heri skal godkendes af Byrådet.

§ 12 Aflysning af lokalplan

- 12.1 Ved endelig vedtagelse af lokalplan 172 ophæves lokalplan 70 for det område, der er omfattet af lokalplan 172.

§ 13 Servitutter

- 13.1 Servitutter, der er uforenelige med lokalplanen, vil blive ophævet.

§ 14 Retsvirkninger

- 14.1 Når en lokalplan er vedtaget endeligt og offentliggjort, må ejendomme, der er omfattet af planen, ifølge § 18 i lov om planlægning kun udstykkes, bebygges eller i øvrigt anvendes i overensstemmelse med planens bestemmelser.
Lokalplanen tinglyses på de ejendomme, der er omfattet af planen. Eksisterende, lovlig anvendelse kan fortsætte som hidtil.
- 14.2 Byrådet kan i henhold til § 19 i lov om planlægning meddele dispensation fra lokalplanens bestemmelser, hvis dispensationen ikke er i strid med principperne i planen. Videregående afvigelser kan kun gennemføres ved en ny lokalplan.
- 14.3 I henhold til § 47 i lov om planlægning kan der foretages ekspropriation af private ejendomme eller rettigheder over ejendomme, når ekspropriation vil være af væsentlig betydning for virkeliggørelse af lokalplanen.

§ 15 Vedtagelser

- 15.1 Byrådet vedtog den 7. februar 2005 at sende forslag til lokalplan nr. 172 til offentlig høring i perioden fra 22. februar 2005 til og med den 20. april 2005.

Der kom 3 indsigelser og bemærkninger i løbet af høringsperioden.

Byrådet vedtog den 12. september 2005 lokalplan 172 endeligt med mindre ændringer som følge af indsigelser.

Kommuneplantillæg nr. 21 til Ringsted Kommunes kommuneplan 2001-2012

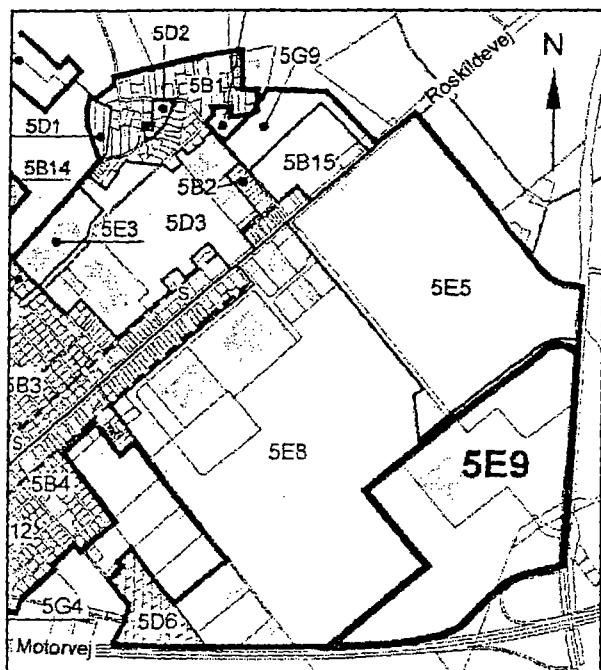

Del af rammeområde 5E5 overføres til et nyt område 5E9 med følgende bestemmelser:

Område 5E9 - Nyt erhvervsområde - Kærup Gods

- Området skal anvendes til industri, værksted, lager, engroshandel, transportvirksomhed, administration og serviceerhverv. I de eksisterende bygninger (det tidligere gods) må der i tilknytning til erhvervet indrettes op til to boliger.
- I tilknytning til den enkelte virksomhed kan der indrettes en mindre butik med salg af virksomhedens egne og på stedet fremstillede produkter. Den enkelte butiks bruttoetageareal må højst være 500 m². Det samlede bruttoetageareal til sådanne butikker må ikke overstige 3.000 m².

- Bebyggelsesprocenten for den enkelte ejendom må ikke overstige 50.
- Bebyggelse må ikke opføres med mere end 2 etager og ikke højere end 12 m. Byrådet kan dog i særlige tilfælde tillade bygningshøjder op til 15 m, når det er nødvendigt for virksomhedens drift.
- Grunde må ikke udstykkes mindre end 2.500 m².
- Der skal ved lokalplanlægningen foretages en detaljeret opdeling af området til forskellige virksomhedstyper.
- Der skal udlægges areal, så der kan etableres én p-plads pr. 50 m² etageareal for administrativ bebyggelse og 1 p-plads pr. 100 m² etageareal for fremstillingsvirksomhed og lignende.
- Der skal fastsættes nærmere bestemmelser om beplantning, hegning mm.
- Der skal fastsættes nærmere bestemmelser om sikring af bevaringsværdige bygninger og beplantning på Kærup Gods.

Intentioner: I området kan der placeres virksomheder med hovedvægten på kontorerhverv.

Vedtagelser

Byrådet vedtog den 7. februar 2005 at sende forslag til kommuneplantillæg nr. 21 i offentlig høring fra den 22. februar 2005 til og med den 20. april 2005.

Byrådet vedtog kommuneplantillægget endeligt den 12. september 2005.

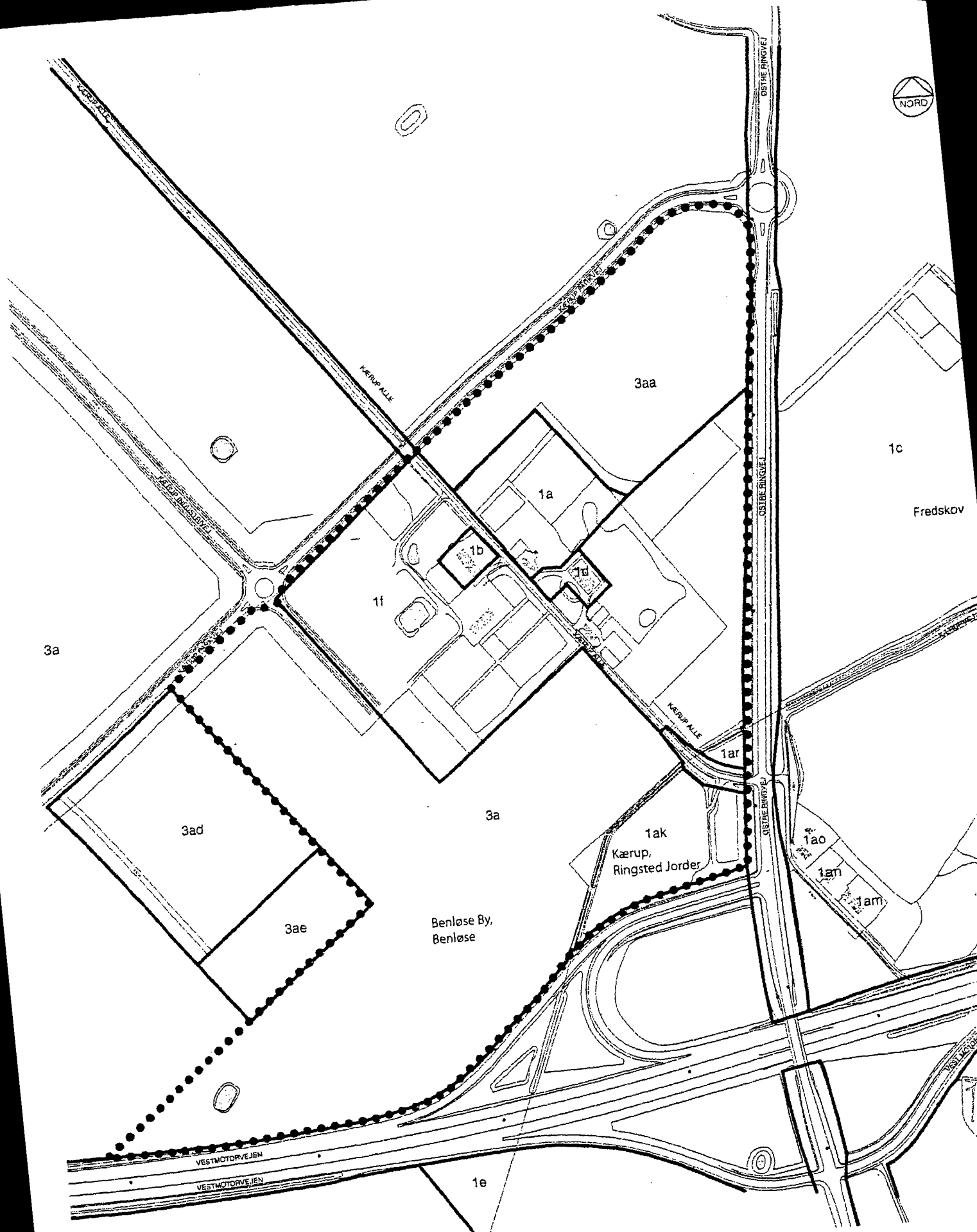

- Lokalplanens afgrænsning
- ▭ Matrikelskel

Matrikelkort
Kortbilag 1
Mål 1 : 5000

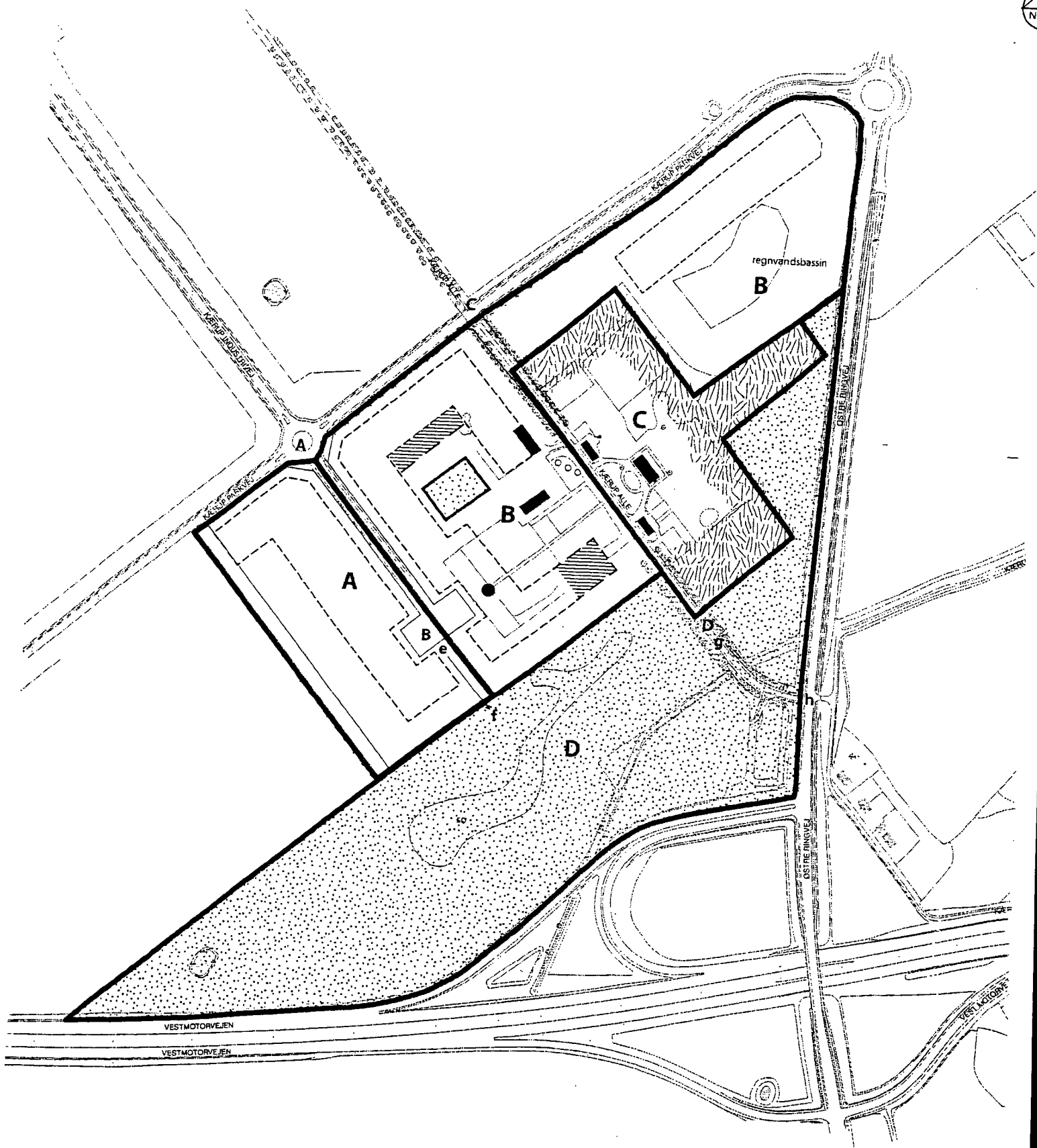

■ Bygninger som skal bevares

⋯ Byggefelt

Ⓐ Delområde

Områdets anvendelse

Kortbilag 2

Mål 1 : 5000

○ Beplantning/træ som skal bevares

A - B Vej

■ Fælles friareal

a - b Sti

⋯ Regnvandsbassin

⋯ Allé som skal bevares

● Evt. mulighed for





Illustrationsplan
Kortbilag 3

Justitsministeriet
Slotholmsgade 10
1216 København K

Int. modt.
Ømt. modt.
13 FEB. 2006

Akt.nr. 202.

Køge den 07.2.2006

Køge Erhvervsråds bemærkninger til lovforslag om en politi- og domstolsreform

På Køge Erhvervsråds vegne skal vi fremføre følgende bemærkninger til det forslag som Justitsministeriet har fremlagt:

Generelt vil det fra erhvervslivets side være positivt med større enheder, der kan sikre bedst mulig betjening. Set fra den lokale synsvinkel forekommer det dog ulogisk, at der ikke tages udgangspunkt i de strukturelle erhvervsforhold og forholdene på arbejdsmarkedet, der følger en nord-syd akse mod hovedstaden langs Køge Bugt. De strukturelle forhold har blandt gjort, at der er etableret et erhvervsmæssigt samarbejde mellem de nuværende kommuner Stevns, Vallø, Køge, Skovbo, Solrød, og Greve kommuner, det såkaldte København Syd samarbejde.

Det er vigtigt for Køge området, at der fastholdes en god statslig service, som et tingsted og en hovedpolitistation repræsenterer. Køge Bugt området er på vej til at udvikle sig til vigtigt transport og logistikcentrum på Sjælland - herunder som en vigtig port til Østersøen med Køge Havn som en af de største på Sjælland og dermed en vigtig "grænsestation" til det øvrige Europa.

En række erhverv - ikke mindst en række af de liberale - er knyttet til Køges funktioner som tingsted. Det kan derfor forudses, at med en ny lokalisering af et hovedtingsted, så vil en række erhverv trække væk fra området og en del af den forretningsservice, som det resterende erhverv har brug for forsvinder. Endvidere må det fremhæves, at den centralisering der finder sted af statslige arbejdspladser ikke er med til at sikre en afbalanceret regionalpolitik.

Vi vil derfor på erhvervslivets vegne bede om, at de konkrete forslag til forbedringer af reformforslaget, som Lokalnævnet for Køges politikreds har fremlagt indarbejdes.

Med venlig hilsen

Direktør
Steen Rasmussen
Formand Køge Erhvervsråd

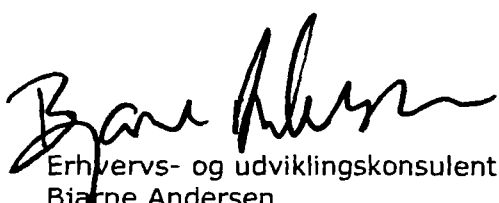
Erhvervs- og udviklingskonsulent
Bjarne Andersen
Sekretær Køge Erhvervsråd

Justitsministeriet
Lovafdelingen

2006 NR. 719-0105.

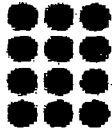

Offerrådgivningen

Landssammenslutningen Offerrådgivningerne i Danmark

Aulum, den 22. jan. 2006

Til
Justitsminister Lene Espersen

Vedrørende høring af Politireformen

Offerrådgivningerne i Danmark vil gerne her give udtryk for et stærkt ønske om, at de lokale offerrådgivninger får mulighed for tæt samarbejde med de nye kredsråd, der skal oprettes i de nye politikredse ved disses etablering som afløsning for de nuværende lokalnævn.

Vi ser allerhelst en plads i kredsrådene såfremt disse råd kommer til at have en anden sammensætning end de nuværende lokalråd, idet vi mener et tæt samarbejde mellem offerrådgivningen og myndighederne på flere niveauer vil være til gavn for ofrene og deres pårørende.

Vi tror også, at offerrådgivningen og andre frivillige organisationer kan være med til at sikre den lokale forankring af politiet og at et tæt samarbejde er den bedste forudsætning herfor.

Vi stiller os gerne til rådighed for en nærmere drøftelse af, hvordan vi kan sikre det fremtidige samarbejde mellem politiet og offerrådgivningen.

Vi ser behov for ved et møde at drøfte

- Offerrådgivningens placering i forhold til kredsrådene
- Midler til offerrådgivningen
- Fordeling af offerrådgivningsmidler fra og med 2007

Og i forhold til ofre

- Sagsbehandlingstid ved retten påvirker ofre
- Særskilte venterum – hvornår vil de være en realitet alle steder
- Vidnepligt

Med venlig hilsen
Inge Christensen
Formand OID

Inge Christensen, Spejbjergvej 10, 7490 Aulum, Tlf: 97472041, mobil tlf.: 22458345
e-mail: ingechristensen@get2net.dk

Jmt. Mdt.

23 JAN. 2006

LEDERNE 

Justitsministeriet
Slotsholmsgade 10
1216 København K

Høringssvar til justitsministerens forslag til retsreform

København
den 23. januar 2006

Justitsministeren har den 16. december 2005 fremsat forslag til retsreform.

Ledernes Hovedorganisation er ikke umiddelbart indbudt til at fremkomme med udtalelse, hvilket hermed beklages. Ikke desto mindre finder Lederens Hovedorganisation anledning til at fremkomme med følgende udtalelse:

Ledernes Hovedorganisation kan konstatere, at Handelsrettens saglige kompetence på det ansættelsesretlige område begrænses i væsentligt omfang, idet erhvervsrelaterede sager, herunder ansættelsesretlige sager, fremover kun kan henvises fra byretten til Handelsretten, såfremt der er tale om en principiel erhvervsag, jf. henvisningsbestemmelsen i lovforslagets § 227. Der er næppe tvivl om, at henvisningsbestemmelsen kun sjældent vil blive anvendt, jf. bemærkningerne til lovforslagets § 227.

Ledernes Hovedorganisation finder det bekymrende, at der foretages en begrænsning i adgangen til at få prøvet ansættelsesretlige sager i Handelsretten med mulighed for anke til Højesteret. Ledernes Hovedorganisation peger i den forbindelse på følgende:

- Det må forventes, at en del af de traditionelle domstolssager sager fremover vil søge over i voldgiftssystemet, hvor der fortsat er adgang til at få prøvet spørgsmålet for en højesteretsdommer.
- I voldgiftssystemet vil det være muligt at fastholde det særlige sagkyndige element, som tillægges så stor betydning i ansættelsesretlige sager.
- I voldgiftssagerne skal sagens parter selv afholde sagens omkostninger. Det forhold, at lovforslaget vil tvinge flere over i voldgiftssystemet, vil derfor medføre en stigende "egenbetaling", hvilket forekommer uhensigtsmæssigt netop som retsafgiften er reduceret.

Ledernes
Hovedorganisation

Vernlandsgade 65
2300 København S

Telefon 3283 3283
Telefax 3283 3284

E-mail: lh@lederne.dk
www.lederne.dk

Justitsministeriet
Lovafdelingen

2006 NR. 749 - 0105 Akt. nr. 172 175

- Ansættelsesretlige sager tilhører den kategori af sager, som de fleste har en risiko for at komme i berøring med. Det er derfor af afgørende betydning for retsbevidstheden, at sagerne kan indbringes for Højesteret via anke fra Handelsretten.
- Henvisningsbestemmelsen i lovforslagets § 227 vil medføre, at ansættelsesretlige sager kun ganske sjældent vil blive forelagt Højesteret, jf. bemærkningerne til § 227 (s. 370), hvor af fremgår, at "henvisning bør undlades, hvis sagen uanset sin principielle karakter ikke kan siges at have en sådan generel betydning for retsanvendelsen og retsudviklingen eller en sådan væsentlig samfundsmæssig rækkevidde i øvrigt, at sagen bør kunne indbringes for Højesteret som anden instans uden særlig tilladelse."

Ledernes Hovedorganisation tager derfor afstand fra de tilsigtede ændringer på det ansættelsesretlige område og anbefaler, at den nuværende ordning opretholdes.

Alternativt foreslår Ledernes Hovedorganisation, at principielle ansættelsesretlige sager kan anlægges direkte i Handelsretten, eventuelt kombineret med en beføjelse for Handelsretten til at tilbagevise en sag til byretten, hvis Handelsretten skønner, at sagen ikke principiel.

Med venlig hilsen

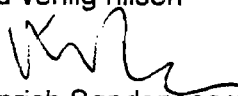

Heinrich Søndengård Nielsen
Advokat



Justitsministeriet
Procesretskontoret
Slotsholmsgade 10

Jmt. Mdt.
- 6 FEB. 2006

Akt. nr. 218

Niels Henningsens Gade 10
1153 København K

Telefon: 33 76 86 96
Telefax: 33 76 86 97

website: www.skaf-net.dk
e-mail: coi@skaf-net.dk

Giro: 205-8707

1216 København K

2. februar 2006 15. december

43402.4 10.01. KVF/KVF

Høringsvar i forbindelse med Justitsministeriets forslag til Lov om ændring af retsplejeloven og forskellige andre love (Politi- og domstolsreform).

Indledningsvis kvitterer Statstjenestemændenes Centralorganisation II (CO II) for via mail af 12. januar 2006 at have modtaget lovudkastet til høring.

Centralorganisationen har noteret sig, at det af lovudkastet om politikredsreformens personalemæssige forhold punkt 4.2., side 165/166 fremgår, at personaleorganisationerne skal inddrages i drøftelserne om de personalepolitiske retningslinjer og principper for gennemførelsen af politireformen herunder også i den videre proces med besættelse af lederstillinger i politikredsen og om retningslinjer for politikredsens besættelse af mellemliderstillinger mv..

Samt at der om domstolsreformens personalemæssige forhold punkt 11.2 side 288/291 er tilsvarende tilkendegivelser om personaleorganisationernes inddragelse

Centralorganisationen har noteret henvisningen til tjenestemandenslovens § 12 - side 166 med en forventning om, at der i gennemførelsen af politikredsreformen tages de fornødne personalemæssige hensyn, hvor mulige forflytninger kommer på tale. Den samme forventning gør sig gældende omkring personale ansat ved domstolen jf. bemærkningerne side 290/291.

Centralorganisationen skal i øvrigt henvise til de af Politiforbundet i Danmark afgivne høringsvar.

Justitsministeriet
Lovafdelingen

2006 NR. 749-0105

Med venlig hilsen

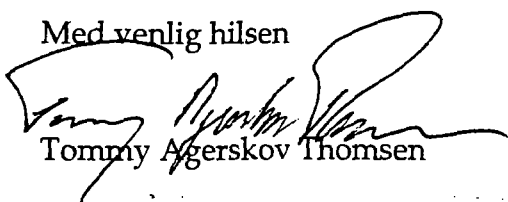
Tommy Agerskov Thomsen



K. Vammen Filt

Jmt.mdt.

23 JAN 2006

Strøby Egede Borger- og Grundejerforening

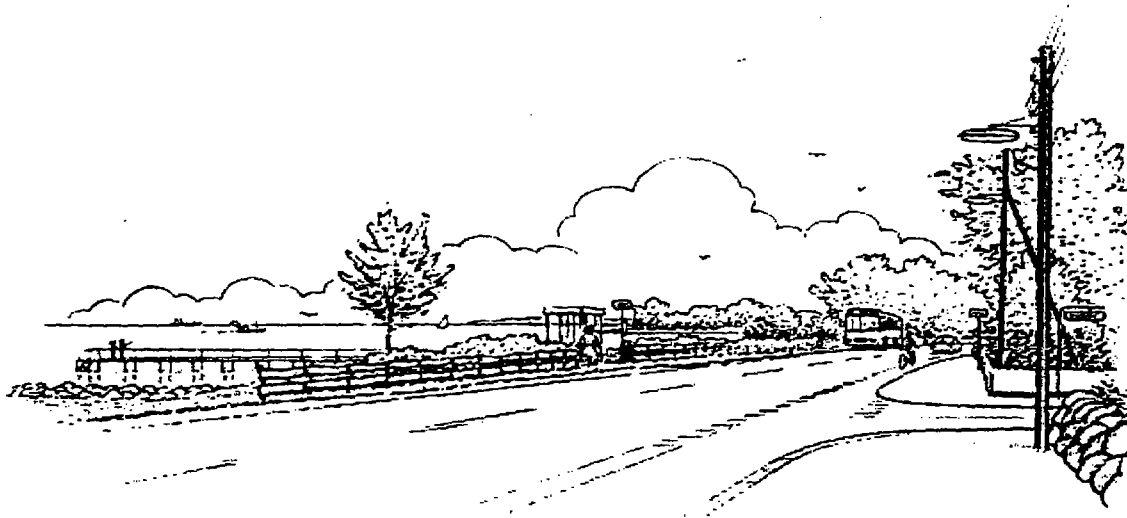
v. fmd. Georg Vad-Nielsen, Strædet 12, Strøby Egede, 4600 Køge
tlf. 56 26 70 67, mobil 28 72 70 67, E-mail: gv-n@mail.dk



Den 30. december 2005

Justitsministeriet
att. ministeren
Slotsholmsgade 10
1216 København K

Vedr. politi- og retskredsreform.

Strøby Egede Borgerforening dækker et område på ca. 3500 helsårsbeboere i det nordvestligste hjørne af Vallø kommune i en afstand af 6-7 km fra Køge.

Jeg har selv været ansat i rigspolitiets færdselsafd. og kørt landsdækkende patrulje i 38 år. Her har jeg oplevet både de nuværende og forrige politikredse på godt og ondt. Jeg har også bemærket, at du overalt blev anset for at være en af de bedre ministre. Det er jo altid rart, men også forpligtende.

Bestyrelsen har fået mange reaktioner fra borgerne, og vi medsender dem i den skrevne presse. Her skal særligt nævnes bemærkningerne fra Køges politimester Kaj Pedersen. Han er en meget kompetent politijurist, han kender området godt og har ledet kredsen godt i mange år. Kredsgrænsedragningen er simpelthen så forkert, at han i modsætning til mange chefer tør sige ministeren imod.

Vi vil også godt nævne bemærkningerne fra dommeren i St. Heddinge og områdets praktiserende advokater. Mange mennesker har brug for et besøg på dommerkantoret, og det vil virke utroligt provokerende på folk, at man skal møde godt 50 km herfra, når de samme faciliteter stadig findes i en afstand af 6-10 km.

Endelig vil vi godt nævne bemærkningerne fra SSP-konsulenterne. Vort område er lidt af en "soveby" og belastet med en del utilpassede unge. Her har konsulenterne sat kraftigt ind i samarbejde med lokalt politi, natteravn og andre gode kræfter og ikke mindst fulgt de unges færden fra hele Stevns og til Køge. Det er vor faste overbevisning, at dette arbejde vil gå tabt ved den planlagte omlægning, og vi

finder ikke, at det kan fortsættes på samme gode måde fra Næstved på grund af afstanden og manglende lokalkendskab.

Vore lokale politikere har også stor forståelse for reformen med en centralisering af topembederne. Man har også forstået, at de fleste faciliteter bliver hvor de er i dag. Derfor vil det også virke helt grotesk på alle, hvis det i Køge fortsætter næsten uændret og vi skal køre ca. 50 km efter samme service.

Halvøen Stevns har ikke fået den bedste behandling i den senere tid. Ordet "politiker-lede" er jo ikke grebet ud af den blå luft. Først havde vi kommunalreformen, hvor de lokale politikere havde mest travlt med at sørge for deres egen politiske fremtid frem for at udforme kommunegrænserne fornuftigt. Vor nye kommune Stevns får ca. 22.000 indbyggere og vil formentlig om nogle år blive foreslået sammenlagt med Køge. Et utroligt vigtigt argument for at vi ikke bliver fjernet fra Køge.

Dernæst sagen om statsvejene, hvor folketingets trafikudvalg havde stor forståelse for ønsket om en sådan vej fra Stevns til Køge på grund af den voldsomme erhvervstrafik til og fra Storkøbenhavn. Men i partigrupperne var der åbenbart politikere, som havde "krav" på at få disse veje til deres eget valgområde.

Uanset om der er tale om uvidenhed eller politisk volumesyge, vil den foreslåede grænsedragning i politi- og retsreformen virkelig give anledning til utilfredshed i området.

Med venlig hilsen



G. Vad-Nielsen
formand

./.. vedlagt 7 avisudklip

Boligklage afvist

Køge Kommune afviser, at der skulle være grund til mistanke omkring bogføringen af lejebetalinger i DAB.

Køge: Der er ingen hjælp at hente i Køge Kommune for Køge Lejerforening i en sag, foreningen har rejst på vegne af to medlemmer, Serpil og Bülent Uysal.

Lejerforeningen ønsker blandt andet, at Køge Kommune skal skride ind for at sikre en forsvarlig bogføring af lejebetalinger og rykkerprocedurer i DAB, lige som man ønsker udleveret en række oplysninger om Serpil Uysals tidligere lejemål i Køge Almennyttige Boligselskab, afdeling

Ellemarken.

Svaret fra Køge Kommune er imidlertid, at man ikke mener, at der er basis for en mistanke om, at der skulle være problemer med den pågældende bogføring, og man vil heller ikke give DAB påbud om at udlevere de ønskede oplysninger.

Det sker, efter at man har rådført sig med en ekstern ekspert i form af en jurist med stor erfaring på området. Herfra lyder meldingen, at lejerer ikke har ret til de pågældende bilag, lige som det økonomiske tilsyn, som kommunen udfører, primært skal basere sig på en revisors gennemgang, og dette har ikke givet anledning til bemærkning, der bekræfter klagerens synspunkt om, at der ikke udføres forsvarlig bogføring, melder kommunens økonomiske afdeling.

mart

Udsolgt for håndværkere

Køge Kommune er ved at have udsolgt

senest har Køge Kommune fået 1,7 mio. kroner i kassen i forbindelse med salg i industrien om håndværkere

senest har Køge Kommune fået 1,7 mio. kroner i kassen i forbindelse med salg i industrien om håndværkere

50.000 kroner til Unicef

I en tætpakket Ølby Kirke blev der sunget og spillet penge ind til Pakistan, og over 50 måtte gå forgæves til den prægtige Unicef-koncert.

Ølby: En moderne, men meget smuk kirke med en suveræn akustik. Sådan lød det begejstret fra alle de

medvirkende kunstnere, også fra den tyske og dejligt jordnære violnhvirvler, Kim Sjøgren, der havde lovet at optræde i et kvarter, men blev der i hele 40 minutter og spontant sprang ind og spillede med på en af Maria Høvers sange.

I en tætpakket Ølby Kirke fik de godt og vel 200 publikummer i den grad noget for billetten til de 125 kroner, som det kostede at overvære søndagens lokalt arrangerede Unicef-koncert, og de godt 50, der gik forgæves, havde virkelig grund til at ærgre sig.

Den eneste trist er, at der ifølge den lokale Unicef-formand, Torben Nielsen, også bliver arrangeret en koncert i løbet af foråret, og muligvis også til sommer, hvis der igen bliver arrangeret en Køge Festuge.

De medvirkende kunstnere var som sagt vildt begejstrede for både kirkerummet og hele stemningen og gav alle tydeligvis, det bedste i sig.

Det gjalt både Sjøgren og Høyer, Julie Kroghøj og Malken Nielsene, Lisa Birkekvist og Martin Petersen, for slet ikke at tale om Christian Dahlberg, Lars Oluf Larsen og go' gamle Jesper Klein, der i øvrigt er udnævnt til Unicef-ambassadør.

Det var også ham, der fik æren af at modtage dagens flotte pengebøst - 50.000 kroner, der ubeskåret går til jordskælvsfrene i Pakistan.

Checken blev overrakt af et par søde små nissepiger fra lokalområdet, som søgnepræst Ruth Boyesen forinden havde allieret sig med, og det var de samme nissepiger, der også overrakte en flot juledekoration til hver af kunstnerne efter veludført optræden.



Unicefs ambassadør, Jesper Klein, deltog også i støtte-dragementet.



Ølby Kirke var tætpakket, og orlokal Unicef-koncert i løbet af to

Udsolgt for håndværkere

Politimester: Grænserne er helt forkerte

17/12-05

Politimesteren i Køge er utilfreds med, at politireformforslaget gør fire kommuner i hans kreds til yderområder.

Køge: - Jeg er ked af, at fire af de nuværende kommuner i Køge Politikreds gøres til yderområder i politireformforslaget. Det har borgerne efter min mening ikke grund til at være tilfredse med.

Politimester Kaj Pedersen, Køge, er temmelig kritisk overfor reformforslaget.

- Det generelle, som større politikredse og ændret ledelsesstruktur, er i orden, men grænsedragningen er helt gal - i hvertfald i den politikreds jeg repræsenterer. Derfor vil jeg nu opfordre Køges borgmester Torben Hansen (S), der er formand for lokalnævnet, til at indkalde nævnet til møde hurtigst muligt med henblik på at udarbejde en indsigelse, siger Kaj Pedersen.

Grænsen mellem de nye storpolitikredse med hovedsæder i Roskilde og Næstved går i reformforslaget fire kilometer syd for Køge. Det betyder, at f.eks. både Vallø og Stevns Kommuner skal politibetjenes fra Næstved.

- Ja, ude ved kysten kommer grænsen til at gå ved Prambroen. Der er meget langt herfra og til Næstved. Det tror jeg helt afgjort, borgerne vil føle, bemærker Kaj Pedersen.

Politimesteren påpeger, at specielt Stevns er ramt af yderområdeproblematikken.

- Her mister man både sit hovedtingsted (retten i Køge), sit bitingsted (retten i Store-Heddinge) og den relative nærhed til politistationen.

Kaj Pedersen skal nu - i lighed med de øvrige ledende politifolk - gennem en runde, som skal afklare den jobmæssige fremtid.

- Blandt personalet på politistationen i Køge tror jeg, at 85-90 procent ikke kommer til at mærke de helt store jobæssige forandringer, men for ledernes vedkommende er billedet et andet - og jo højere oppe på stigen, man er, jo mere drastiske følger kan der blive tale om, konstaterer han - og tilføjer:

- For mit eget vedkommende tror jeg ikke, det bliver nødvendigt at gå på ventepenge til pensionen. Jeg tror, der bliver brug for de nuværende politimestre som vicedirektører eller ledere af anklagemyndigheden i de nye storkredse - eller som konsulenter.

Reformforslaget er nu i høring med indsigelsesfrist 23. januar næste år. Borgerne skal bl.a. orienteres på en stribe borgermøder om forslaget. For borgerne i Køge Politikreds holdes de nærmeste møder meget betegnende i Nykøbing Falster og Roskilde - det sker 9. januar.

pbc-

Skarpe reaktioner mod politikreds Næstved

Borgmester Poul Arne Nielsen (V) kalder det »ganske håbløst«, at Ny Stevns skal høre under Næstved Politi, og bebuder en indsigelse i høringsfasen.

Ny Stevns: Regeringens forslag til inddeling af landet i 12 nye politikredse vækker ingen begejstring på Østsjælland. I lørdagsavisen udtalte såvel Køges politikmester, Kaj A. Pedersen, som formanden for Lokalnævnet, Køges borgmester Torben Hansen (S), sig kritisk om forslaget, og den kommende borgmester i Ny Stevns Kommune, Poul Arne Nielsen (V), er ikke mere positivt indstillet. Han er især kritisk indstillet over for den foreslåede grænsedragning mellem politikredsene, der placerer

de nuværende Vallø og Stevns kommuner under Næstved Politi, mens Køge bliver en del af Roskilde politikreds.

Det hænger slet ikke sammen med pendlingsmønsteret, hvor 70-80 procent af indbyggerne i Vallø og lidt færre i Stevns kommuner kører mod nord for at komme på arbejde. Det samme gælder for indkøbsvanerne og erhvervslivet. Nu har både Vallø og Stevns over en lang periode arbejdet på at vende blikket mod nord, og fra 2006 er begge kommuner en del af erhvervsamarbejdet København Syd. Så det er klart, at i vores optik er det helt forkert, at vi både politi- og retsmæssigt skal vende blikket den anden vej, siger Poul Arne Nielsen.

Hvis justitsministerens forslag bliver gennemført, betyder det, at borgere i Strøby Egede fremover skal anmelde kriminalitet til politiet i Næstved.

- Det er ganske håbløst, og det virker ærligt talt meget

lidt gennemtænkt at stille sådan et forslag. Selv om der også lægges op til, at politikredseområdet i Køge forsvinder, så vil Køge jo stadig være den naturlige by at forholde sig til, da stationen jo bevares som en underafdeling af Roskilde. Det er her, at vi hører til, og ikke i Næstved, siger borgmesteren.

Synligheden

Han håber, at justitsminister Lene Espersen (K) har ret i, at synligheden af politiet i lokalområdet vil blive forøget - omend Politiforbundet tvivler på hendes udsagn om, at reformen vil frigive 800 bejefante fra administrativt arbejde til udgående opgaver.

- Jeg vil nu tage kontakt til Torben Hansen, så vi snarest muligt kan få indkaldt til et møde i Lokalnævnet og få formulert en indsigelse i høringsfasen, siger Vallø-borgmesteren.

Han tilføjer, at spørgsmålet er, hvad Ny Faxe Kom-

mune vil. Her hører de nuværende Faxe og Rønnede kommuner i dag under Køge Politikreds, mens Halslev hører under Ringsted.

Spørgsmålet er, om de sammenlagt føler sig mere knyttet til Næstved end til Køge eller Ringsted. Under alle omstændigheder peger forslaget på, at den nuværende Køge Politikreds bliver opsplittet, siger Poul Arne Nielsen.

Hul i hovedet

Her er han helt på linje med sin stovnske borgmesterkollega, Lars Asserhøj (V):

- Jeg kan forstå, at politistationen i Køge i reformfor-slaget bevares som en underafdeling af Roskilde. Så for befolkningen bliver reformen ikke mærkbar rent politimæssigt, hvis vi kan bevare tilknytningen til Køge. Forslaget om, at vi skal tilknyttes Næstved, er simpelthen hul i hovedet. Derfor håber jeg, at vi i Lokalnævnet kan nå til enig-

hed om en fælles udtalelse, hvor vi sender et klart signal om tilknytning til Køge, mens Faxe og Rønnede måske vil være mere orienteret i retning mod Næstved, siger Lars Asserhøj.

Hvis det lykkes for de to borgmestre at få flyttet Ny Stevns fra Næstved til Roskilde Politikreds, betyder det formentlig, at Stevns og Vallø samtidig må skifte reisekreds.

Her er alt jo fjernet fra os. Retten i Store-Heddinge, btingsstedet i Faxe samt retten i Køge, der bliver til et btingssted. Her har regeringen for alvor cementeret sin centralisme og flyttet rigtig meget vest på, siger Poul Arne Nielsen, der også bebuder en lokal indsigelse mod reiserfor-men.

2/12-05



Hvis forslaget til politikredsreform føres ud i livet, bliver Prambroen grænsen for en ny Næstved Politikreds. Foto: Henrik Fisker.

Ufatteligt forslag til en politikredsreform

Urimeligt at folk skal køre 60 kilometer for at komme på en politistation i Næstved, mener Strøby Egede Borger- og Grundejerforening.

Strøby Egede: Det er komplet uforståeligt, at politikerne på Christiansborg lægger op til en reform af politikredse, hvor f.eks. Strøby Egede skal ind under Næstved. I så fald vil politistationen være cirka 60 kilometer væk, mens der kun er seks kilometer til politigården i Køge. Det mener Strøby Egede Borger- og Grundejerforening, hvis formand, Georg

Vad Nielsen, ganske klart erindrer den seneste politikredsreform i 1973. Og meget tyder på, at det er tiden før 1973, som man nu vil vende tilbage til.

- I bestyrelsen er vi enige med Køges politimester i, at kredsgrænsen er forkert. Jeg husker godt, hvor frustrerede folk i byen var, da vi før 1973 hørte til Præstø Politikreds, selv om der kun var seks kilometer til nærmeste store politistation i Køge. Mange ting kræver politiets tilladelse, og her virker en distance på cirka 60 km som helt forkert. Jeg husker også tiden fra 1973, hvor området pludselig blev meget bedre politiserviceret, siger Georg Vad-Nielsen og fortsætter:

- Mange misforstår nok reformen, for det er faktisk

kun topembederne, som reduceres. Kommissionens oplæg var, at tjenestestederne i dag bevares, hvis behovet stadig er til stede. Der vil således stadig være en stationsleder, som deltager i den offentlige debat. Kun ved festlige lejligheder som dronningebesøg og lignende kommer øverste chef andet sted fra.

- Og den med personalegevinster vil jeg se, før jeg tror det. Datasystemet er af et konsulentfirma blevet betegnet som "egnet til skrotning", og politikerne er selv medskyldige. Hver gang de beder om statistik og oplysninger, trækkes der folk væk fra operativt arbejde.

- Ved den sidste politikredsreform i 1973 lavede man 50 kredse, som var optimalt den gang, men der

ud over fik de fire gamle partier lov at lave hver en lille kreds i deres valgområde. Dem havde man så bøvlet med i nogle år, indtil man fik dem lavet mere vel fungerende. Den tid er da forhåbentlig forbi, men med de jævnlige rævekager som f.eks. statsvejene kan man ikke fortænke den journalist, som lidt drilsk spurgte politikerne på "Borgen", om ikke de havde mere travlt med at lave sig en god valgkreds frem for at få kommunegrænserne til at fungere i hverdagen.

- Det må være et rimeligt krav fra borgerne, at politikredsgrænserne laves ud fra hensynet til det naturlige tilhørsforhold, pointerer Georg Vad-Nielsen.

jøs-

Onsdag 21. december 2005

SSP: Reform går den forkerte vej

De unge er geografisk orienterede mod nord, så derfor er det naturligt, at SSP-arbejdet peger samme vej, fremhæver de lokale konsulenter.

Ny Stevns: - De unge i Ny Stevns Kommune har traditionelt været orienteret mod nord, uanset om det gælder arbejde, uddannelse eller natteliv. Der er ikke noget, der tyder på, at det billede ændrer sig i de kommende år. Tværtimod ser det ud til, at de unge endnu mere vender opmærksomheden nordpå.

Det fastslår de to SSP-konsulenter - Jesper Kloppenborg, Vallø, og John Brok-Jørgensen, Stevns - i en fælles reaktion på det forslag til politikredsreform, der vil gøre Næstved til hovedsæde for en politikreds, der også skal omfatte Ny Stevns.

- I SSP-samarbejdet har det altid været helt centralt, at det forebyggende arbejde følger de unge. Altså at vores samarbejdspartnere inden for politiet derfor helt naturligt også er at finde mod nord, påpeger SSP-konsulenterne og fortsætter:

- I de seneste år er der opbygget et godt og velfungerende netværk inden for det kriminalpræventive område, hvor nærhed og lo-

kalkendskab har været to helt centrale faktorer. Dette netværk, med et tæt og lokalt forankret samarbejde mellem politi og kommuner i området, vil med det foreliggende forslag gå tabt.

Dertil kommer, at der i det nuværende SSP-samaråd for Roskilde Amt har der naturligt været samarbejdet på tværs af amtsgrænsen med Stevns Kommune - netop fordi der er fælles problemstillinger, der kræver en fælles indsats. Dette samarbejde har fået opbakning fra både Køge Politi og Kommuneforeningen i Roskilde Amt.

SSP-konsulenterne når med erfaringen fra ovennævnte til nedenstående konklusion, der forhåbent-

lig vil indgå i de videre overvejelser, når høringsfristen udløber 23. januar.

- Ny Stevns Kommune vil med kommunalreformens gennemførelse i 2007 ganske naturligt være mod nord. SSP-samarbejdet vil selvfølgelig stadig rette sig mod de steder, hvor vores unge uddanner sig, arbejder og søger hen i nattelivet. Derfor virker det både unaturligt og uhensigtsmæssigt, at et velfungerende samarbejde med politiet i Køge skal afbrydes, for i stedet at bruge mange ressourcer på at opbygge et nyt med Næstved Politi. Det ligger meget fjernt for både de unge og os, pointører de to SSP-konsulenter.

jøs-



SSP-konsulent John Brok-Jørgensen, Stevns - advarer imod politikredsreformen.

Arkivfoto: Elmer Madsen.



Jesper Kloppenborg, Vallø - går også imod politihovedsæde i Næstved.

Arkivfoto: Elmer Madsen.

Intet argument for Næstved

Den socialdemokratiske gruppeformand retter appel til partifæller på Christiansborg i sagen om rets- og politikreformsreformen

Ny Stevns: Gina Øbakke er meget utilfreds med regeringens forslag til en politi- og retskredsreform, der blandt andet vil betyde, at Ny Stevns Kommune underlægges Næstved Politi frem for Køge Politi som i dag. Den socialdemokratiske gruppeformand mener, at forslaget vil føre til markant dårligere betjening af borgerne, og hun har derfor skrevet et brev til de to socialdemokratiske folketingsmedlemmer Morten Bødskov der er retsordfører og næstformand Henrik Sass Larsen, der bør og er valgt i Køge-kredsen. I brevet argumenterer Gina Øbakke for, at Stevns Kommune placeres i Roskilde politif- og retskreds i stedet for Næstved-kredsen.

Hun skriver bl.a. til sine to partifæller:

Der er en lang række argumenter for, at Stevns bør placeres i Roskilde-kredsen, frem for Næstved-kredsen. Lad mig nævne nogle stykker:

- I dag er begge kommuner tilknyttet Køge politi, der ifølge regeringens forslag skal høre under Roskilde-kredsen.

- 70-80 procent af pendlerne i de to kommuner kører mod nord for at passe deres arbejde.

På flere vigtige politikområder er kommunernes samarbejde rettet mod nord.

- Kommunens unge studerer for langt de fleste vedkommende på uddannelsesinstitutioner i Køge, Roskilde eller længere mod nord.

- Hvis Ny Stevns Kommune placeres i Næstved-kredsen, skal borgerne tage til Næstved, hvis de har et ærinde på dommerkontoret (retssag, tinglysning m.v.). I dag møder de enten i Store-Heddinge eller Køge. En henvendelse til politiet vil skulle ske til politiet i Næstved, hvor den i dag sker til politiet i Køge. Borgere i den nuværende Vallø Kommune har op mod 60 km. til Næstved og 5-10 km. til Køge. Borgere i den nuværende Stevns Kommune har 45 km. til Næstved og 25 km. til Køge.

- For borgere, der er afhængige af offentlige transportmidler er situationen helt barok, idet de skal over Køge for at komme til Næstved.

- Det vigtige SSP-arbejde er i begge kommuner forankret i et samarbejde med Køge Politi. Ved en ændret kredsplacering vil SSP-arbejdet blive sat tilbage.

»Samlet set har jeg meget svært ved at pege på bare en god grund til at placere Ny Stevns Kommune i Næstved-kredsen. Vi hører naturligvis til i Roskilde-kredsen, så jeg håber meget, at I vil tage disse betragtninger med i jeres overvejelser når I går til forhandling med regeringen, slutter Gina Øbakke sin henvendelse til de to folketingsmedlemmer.

Køge retskreds bør bevares

Advokat opfordrer
Poul Arne Nielsen
(V) til at arbejde
for en retskreds
bestående af Køge,
Store-Heddinge og
Ringsted.

retskredsreform, idet jeg bemærker, at der er indstillelsesfrist til 23. januar.

Den nuværende Køge retskreds består som bekendt af Køge, Skovbo og Vallø kommuner, mens politikredsen omfatter Køge, Vallø, Stevns, Fakse, Rønede og Skovbo kommuner, som praktiserende advokat i Køge med klienter fra bl.a. allø Kommune giver reformforslaget vedrørende den fremtidige retskredsinddeling grund til bekyrring.

På dommerkontoret i Køge møder dagligt et stort antal borgere i forbindelse med civile retssager, optæjelse af testamenter, skiftesager i forbindelse med dødsfald, incassosager i forbindelse med, færdsselsager, straffesager, tvangsauktio-

ner, ægtekabssager, faderskabssager, funktionær-sager med videre. Disse sager involverer et stort antal borgere, som i forbindelse med sagerne behandling møder frem i retten.

Ligeledes bejæner retten i Køge også Vallø kommunes lokale erhvervsliv. I følge reformen skal den fremtidige domstol have sæde i Næstved, såfremt forslaget gennemføres i sin nuværende form, betyder det, at ejs i forbindelse med feka. behandling af en ægtekabssag skal anmode parterne om at give møde ved retten i Næstved.

Et praktisk eksempel kunne også være en længstlevende ægtefælle, der skal møde i skifteretten i forbindelse med dødsfald, lige som det er vanskeligt at forestille sig, at en debitor tager til Næstved for at møde i fogedretten.

Som borgmester skal jeg opfordre dig til at arbejde for bevarelse af Køge retskreds og i lighed med dommeren i Store-Heddinge, skal jeg foreslå, at Køge retskreds lægges sammen med den nuværende Store-Heddinge retskreds og Ringsted retskreds.

Som det anføres af politimesteren i Køge i DAG-BLADET 17. december, er der meget langt fra Pram-broen til Næstved. Helt nøjagtigt 46 kilometer. Dette vil borgerne komme til at føle, såfremt det nuværende reformforslag gennemføres. Der vil i så fald være tale om en virkelig forringelse af servicen over for borgerne i Vallø Kommune, lige som vidner syns- og skønsmænd, boligdommere, lægdommere med videre skal indfinde sig ved retten i Næstved.

Efter min klare opfattelse, er Vallø Kommune orienteret mod nord og ikke mod sydvest. Jeg er naturligvis opmærksom på, at retsvæsenet sandsynligvis ikke har den store politiske betydning og at der måske ikke umiddelbart er mange stemmer at hente. Imidlertid følger jeg, som praktiserende advokat grund til at råde vagt i gevær, idet de forestående ændringer kan få store praktiske og formentlig også retsmæssige konsekvenser for borgerne i Vallø Kommune.

Vedrørende det politimæssige skal jeg henviser til, at man for fremtiden skal hente pas, kørekort med videre i Næstved. Ligeledes må det bemærkes, at Vallø Kommune bliver et yderområde, som vil miste den bevågenhed, borgerne i Vallø har krav på.

Det er svært at forstå regeringens politik, lige som det er svært at få reformforslaget til at harmonere med Venstres politik, idet Venstré mig bekendt går ind for det nære samfund.

Afslutningsvis skal jeg opfordre borgmesteren og Vallø kommunalbestyrelse til at gøre deres indflydelse gældende i Lokalnævnet. Jeg ønsker dig og din familie samt Vallø kommunalbestyrelse en glædelig jul og et godt nytår og held og lykke med fusionen med Stevns Kommune.

Som praktiserende advokat i Køge retter jeg herved henvendelse til dig i anledning af den forestående

THY ERHVERVSRÅD

Ringvej 34, 7700 Thisted
Tlf. 97 92 19 74, mobil 20 93 19 74, fax. 97 92 19 05
Email: thybiz@thybiz.dk



Justitsminister Lene Espersen
Christiansborg
1240 KØBENHAVN K

Jmt.mdt.

22 FEB 2006

Thy Erhvervsråd, den 21. februar 2006

Rets- og politikredsreform

Lene Espersen,

I Thy Erhvervsråd har vi med interesse fulgt debatten omkring regeringens oplæg til den kommende rets- og politikredsreform. Thy og Mors ligger yderst i Viborg amt og vil fra den 1/1 2007 ligge yderst i Region Nordjylland. Den yderlige placering betyder naturligvis, at vi er meget opmærksomme på de gener fremtidige rationaliseringer og, især, centraliseringer vil medføre for lokalområdet.

Hvad angår politikredsreformen er vi utrygge ved at komme under Holstebro i stedet for som naturligt at komme under Aalborg. Det civile beredskab vil blive styret fra Aalborg og Thy-Mors vil let kunne blive ladet i stikken, hvis ikke politikredsen afspejler den samme afgrænsning som beredskabet.

I forbindelse med politikredsreformen vil en del arbejdsopgaver forsvinde fra politistationen i Thisted. Det vil resultere i en reduktion i antallet af beskæftigede og en reduktion i mængden af viden og ekspertiser i området.

Alt hvad der bliver trukket væk fra Thisted af offentlige arbejdspladser vil være med til at underminere områdets fremtidsmuligheder. Det drejer sig ikke kun om nogle få arbejdspladser blandt anklagere og administrationsmedarbejdere, det vil også dreje sig om deres ægtefæller og børn, som vil forlade Thy.

Man kan vel heller ikke helt se bort fra en mulig forringelse af den politimæssige service-ring af området i og med at hovedpolitistationen flytter væk.

Hvad angår retskredsreformen vil vi miste vort tingsted og blive lagt ind under Viborg. Mindre sager vil kunne behandles på et afdelingskontor, der muligvis skal oprettes i Thisted, men det er på nuværende tidspunkt usikkert, hvilke arbejdsopgaver, der i givet fald vil blive placeret i afdelingskontoret. Endvidere er afdelingskontoret ikke specifikt nævnt i loven. Det betyder, at man på et senere tidspunkt kan nedlægge kontoret med en administrativ beslutning, det vil sige uden politisk behandling.

Nedlæggelse af retten i Thisted vil medføre en væsentlig reduktion i antallet af offentlige ansatte, en situation analog situationen som beskrevet for politiet. I tilknytning hertil må det formodes, at den fremtidige advokatdækning vil blive reduceret i betydelig grad, til skade for såvel erhvervsliv som befolkning.

Vi har en afstand på godt 90 km fra Thisted til retten i Viborg, fra den nye kommunes ydergrænser skal der vel lægges en 40 km til. Det er en ganske stor afstand, specielt hvis

den skal tilbagelægges via offentlige transportmidler og det forekommer ikke rimeligt at pålægge borgerne en sådan ekstra byrde.

De omkostninger, der derved pålægges borgerne, kunne medføre en stærk stigning i antallet af udeblivelsesdomme. Det vil måske lette rettens arbejde, men vil være nedbrydende for retssikkerheden og dermed for retsfølelsen.

Da vi politisk bliver en del af Region Nordjylland forekommer det at være langt mere naturligt og hensigtsmæssigt, hvis vi også retskredsmæssigt og politikredsmæssigt lægges ind under Region Nordjylland.

Det vil give muligheder for en "bornholmerløsning" for retten i Thisted, det vil betyde større sikkerhed for at bevare arbejdsopgaver, og dermed ekspertise og manpower, på politistationen i Thisted og det vil betyde en bedre koordinering af beredskabsmæssige opgaver indenfor totalforsvaret.

Vi håber, at ovenstående synspunkter vil være medvirkende til at Thy og Mors også rets- og politimæssigt lægges under Region Nordjylland.

Med venlig hilsen



Flemming Toftdahl-Olesen
Erhvervschef

Justitsministeriet
Lovafdelingen
Slotsholmsgade 10
1216 København K

Jmt. modt.

26 JAN. 2006



Fredericiagade 32, postboks 256
DK-6000 Kolding
Tlf. 75 50 83 83
Fax 75 50 03 63
e-mail: info@trekantomraadet.dk
internet: www.trekantomraadet.dk

Sekretariatet, 23. januar 2006

Høringssvar vedr. lovforslag om en politi- og domstolsreform

Trekantområdet Danmark har taget hovedindholdet i forslaget om ny politi- og domstolsreform til efterretning men ønsker at fremkomme med forslag til mindre ændringer til det samlede forslag.

Vi anerkender, at Trekantområdets byretter sammenlægges med hjemsted i Kolding, men anbefaler samtidig, at det afprøves om dommerne fortsat, med hjemsted i Kolding, kan foretage udvalgte eller dele af sagernes behandling i de hidtidige lokale retter.

Politiets kontakt med lokalsamfundet omfatter ifølge lovforslaget etablering af kredsråd, SSP-samarbejde og lokale samarbejdsplaner. Medlemmerne af et kredsråd er politidirektøren og borgmestrene i de kommuner, som politikredsen omfatter. Vi anbefaler, at der åbnes mulighed for, at de nye og større kommuner kan afholde møder med politidirektøren, hvor mere lokale forhold kan drøftes.

Vi er enige i, at der etableres et landsdækkende tinglysningskontor, hvor opgaverne digitaliseres i takt med, at de tekniske og administrative muligheder er opfyldt.

Trekantområdets centrale beliggenhed i Danmark gør området oplagt til lokalisering af tinglysningskontoret. Inden for en rækkevidde af to timer er Trekantområdet tilgængeligt for 90 % af landets befolkning med transport i bil eller tog. Ligeledes giver Trekantområdets gode og alsidige infrastruktur med såvel jernbanestationer, motorveje og et lokalt vejnet hurtig adgang til kommunernes bymidter.

Alt i alt er der meget der taler for en placering af den nye Tinglysningsret i Trekantområdet.

Det kan oplyses, at Trekantområdet Danmark er et samarbejde mellem Børkop, Fredericia, Kolding, Lunderskov, Middelfart, Vamdrup, Vejen og Vejle kommuner. Samarbejdet styrker områdets vækst og udvikling og omfatter indsatsområderne erhverv, byudvikling, kultur og uddannelse.

Samarbejdet omfatter i dag 230.000 indbyggere og 20.000 virksomheder. Fra 2007 forventes Trekantområdet Danmark at omfatte 340.000 indbyggere med Billund, Fredericia, Kolding, Middelfart, Vejen og Vejle kommuner.

På vegne af Trekantområdet Danmark

Med venlig hilsen

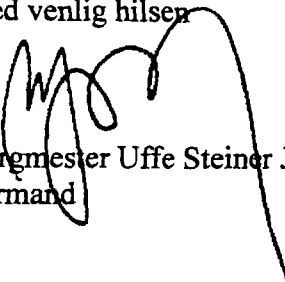
Borgmester Uffe Steiner Jensen
Formand