

FAVRSKOV KOMMUNE

Formanden for
Sammenlægningsudvalget

Justitsminister Lene Espersen
Justitsministeriet
Slotsholmsgade 10
1216 København K

Dato: 18. januar 2006
J.nr.:
Ref.:
Tlf.:
E-mail:

Kopi til Retsudvalget

Jmt.mdt.

20 JAN 06

Politi- og domstolsreform

Borgmestrene for de kommuner, der indgår i Favrskov Kommune, har drøftet det forslag til reform af politi og domstole, som Justitsministeriet har sendt i høring.

For den kommende Favrskov Kommune, der består af Hadsten, Hammel, Hinnerup, Hvorslev og dele af Langå kommuner, betyder reformen, at Favrskov Kommune kommer til at høre til Århus Politikreds

På vegne af borgmestrene i de sammenlæggende kommuner, som udgør Favrskov Kommune, skal jeg meddele, at forslaget er en yderst tilfredsstillende løsning for borgerne i den kommende Favrskov Kommune, idet borgerne i den kommende Favrskov Kommune allerede i forhold til f.eks. pendling på arbejde og til kulturelle tilbud er vendt mod Århus. Reformforslaget er således med til bekræfte den tilknytning, som området i forvejen har til Århus.

Vi vil derfor gerne benytte lejligheden til at udtrykke vor enighed med forslaget.

Med venlig hilsen



Anders G. Christensen



Borgmesteren

Jmt. Mdt.

20 JAN. 2006

Justitsministeriet
Procesretskontoret
Slotsholmsgade 10
1216 København K

Dato: 19. januar 2006
Sagsbehandler:
Direkte telefonnr.: 3637 7007
Journalnr.: 05.02145-002

Høringssvar i anledning af justitsministerens udkast til forslag til en politi- og domstolsreform (Udkast til forslag til Lov om ændring af retsplejeloven og forskellige andre love). Udsendt af Justitsministeriet den 15. december 2005.

Vi har med interesse læst udkastet til det lovforslag som bliver kaldt politi- og domstolsreformen – og i den forbindelse vil Rødovre Kommune afgive et høringssvar:

Vi mener, at politiledelsen med den nye struktur kommer for langt væk fra de daglige realiteter i kommunerne. I Rødovre har vi for eksempel højhuskvarterer, som har samme sociale profil som de mere kendte i Odense, Århus og København. Vi har gennem mange år haft et meget tæt og godt samarbejde med den lokale politimester – som har betydet, at vi i fællesskab lynhurtigt har kunnet gribe ind, hvis der har været optræk til bande problemer eller lignende. Det bliver meget svært at følge op med den nye reform, hvor politimesteren vil få mange kommuner at forholde sig til og hvor vi risikerer at skulle gennem flere forskellige 'departementer' for at nå frem til det lokale kendskab og den beslutningskraft, der er nødvendig. Vi risikerer kort sagt at forringe det forebyggende arbejde omkring kriminalitet og social deroute ganske alvorligt.

Vi kan godt se fornuft i, at vi får færre og større politi- og retskredse, men regeringens forslag går for vidt. Den fremtidige struktur skal sørge for borgernes sikkerhed og tryghed på den bedste måde – og det sker bedre i mindre selvstændige enheder, end med den politikredsstørrelse forslaget tager udgangspunkt i. Det drejer sig om at videreudvikle det tætte og frugtbare samarbejde vi har i dag mellem kommune, politi og boligorganisationer på alle niveauer.

Kommunalbestyrelserne i Hvidovre, Rødovre og Glostrup kommuner har sammen med KLs repræsentant i Politikommissionen ved en tidligere lejlighed understreget vigtigheden af, at den fremtidige struktur sikrer borgernes sikkerhed og tryghed gennem en forsat lokal politiindsats i de enkelte kommuner.

Efter vores opfattelse vil den meget store Glostrup politikreds, ikke kunne opfylde de krav og forventninger, vi som storbykommuner har til nærhedsprincippet - hverken i forhold til borgerne eller i relation til det nævnte lokale samarbejde mellem kommuner og politi.

Vi mener, at vores krav og forventninger om nærhed bedst bliver tilgodeset ved at bibeholde Hvidovre politikreds bestående af Hvidovre og Rødovre kommuner – alternativt at Hvidovre politikreds område bliver udvidet med Glostrup kommunes område, så kredsen dækker godt 100.000 indbyggere. Det vil betyde, at borgernes sikkerhed og tryghed fortsat er i centrum – og at vi kan videreudvikle det gode, tætte, frugtbare og forebyggende samarbejde vi har i dag mellem kommuner, politi og boligorganisationer på alle niveauer.

De hyppige samtaler mellem borgmester, politimester og boligfolk er uvurderlige og må ikke forsvinde i en ny struktur.

Vi vil gøre opmærksom på, at den standardiserede definition af bæredygtighed og fastsættelse af personale-tal, der har dannet grundlag for udkastet til lovforslag, finder vi er for unuanceret i så omfattende en struk-turomlægning. Kommunerne i henholdsvis Hvidovre og Glostrup politikredse har en særlig befolkningspro-fil og repræsenterer også i politimæssig henseende samtlige de problematikker, som er en del af et storby-samfund.

Selv om vi mod forventning skulle få mere politi på gaden med den nye struktur, så er det væsentligste for os stadigvæk den lokale og personlige nærhed og det personlige kendskab til den lokale 'geografi' - kend-skab til boligområdet, klubberne, institutionerne og den lokale integration. Det er af afgørende betydning, når opgaverne skal løses konstruktivt og fremadrettet.

Der er absolut intet i forslaget til den nye struktur, der fortæller om dette nære, lokale personkendskab. På dette så livsvigtige punkt kan vi ganske enkelt ikke svare vores borgere, når vi bliver spurgt om forslagens indvirkning på lokalsamfundet.

Det er vores mål, at sikre borgernes sikkerhed og tryghed på den bedste måde. Derfor vil vi på det kraftigste anbefale og forvente, at Hvidovre politikreds forsætter uændret i den nye struktur – alter-nativt at Hvidovre politikreds udover Hvidovre og Rødovre kommuner, kommer til også at omfatte Glostrup kommune.

Med venlig hilsen
Rødovre Kommune

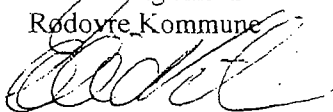

Erik Nielsen
Borgmester

c.c. Folketingets retsudvalg
Christiansborg
1240 København K

Justitsministeriet
 Lovafdelingen
 Slotsholmsgade 10
 1216 København K

Att.: Jens Røn

Dato: 23. januar 2006
 Deres ref.: 2005-740-0109
 Vores ref.: 558 HER/ljm

Høring over udkast til lovforslag om en politi- og domstolsreform

HTS-I har modtaget justitsministeriets forslag til lov om ændring af retspejeloven og forskellige andre love (politi- og domstolsreform) til høring.

Det er HTS-I's overordnede opfattelse, at den i lovforslaget indeholdte politi- og domstolsreform bør gennemføres.

Dog bør lovforslaget korrigeres på følgende punkter:

1. Domstolsreformen

Handelsrettens (tidligere Sø- og Handelsretten) kompetence, således som denne fastlægges i lovforslagets § 225, er for snæver.

Det er vigtigt for erhvervslivet, at Handelsrettens betydelige ekspertise inden for erhvervsforhold fastholdes.

Det er derfor tilfredsstillende, at Handelsretten videreføres som en landsdækkende specialdomstol med appel umiddelbart til Højesteret inden for de i lovforslagets §§ 225 og 227 beskrevne sagsområder, herunder i internationale handelssager.

Det er dog HTS-I's opfattelse, at lovforslagets bemærkninger begrænser begrebet "internationale sager" unødigt til alene at vedrøre sager om grænseoverskridende levering af varer og tjenesteydelser. Det er HTS-I's anbefaling, at det i lovforslagets bemærkninger undgås at fastlægge den nærmere rækkevidde af "internationale handelssager". Dette bør overlades til den faktiske rets anvendelse.

Det er HTS-I's opfattelse, at Handelsretten fortsat skal kunne behandle sager, hvor anvendelse af markedsføringsloven har væsentlig betydning, og hvor indgående kendskab til markedsføringsforhold er af betydning for sagens afgørelse.

I hvert fald bør sager om produktefterligninger efter markedsføringslovens § 1 henhøre under Handelsrettens kompetence.

Det er endvidere HTS-I's opfattelse, at Sø- og Handelsretten, ud over de anførte immaterielretlige sagstyper, tillige skal have kompetence til at behandle erhvervs-mæssige sager, hvor anvendelse af ophavsretsloven har væsentlig betydning og erhvervs-mæssige sager om navne og kendetegnsbeskyttelse, og hvor anvendelse af



HTS - Handel, Transport
 og Serviceerhvervenes
 Børsers
 1217 København K
 Telefon 70 13 12 00
 Telefax 70 13 12 01
 hts@hts.dk
 www.hts.dk

markedsføringslovens § 5 og selskabslovgivningens navneregler, herunder aktieselskabslovens § 153 og anpartsselskabslovens § 2, har væsentlig betydning.

HTS-I bemærker i den forbindelse, at de foreslåede udvidelser i forhold til lovforslagets § 225 om Sø- og Handelsrettens kompetence ikke kvantitativt kan forventes at indebære en væsentlig udvidelse af de appelsager fra Handelsretten, der indbringes for Højesteret. Men det er af erhvervslivet af væsentlig betydning, at de pågældende sagstyper pådømmes af Handelsretten, som netop er kendetegnet ved en betydelig erhvervs-mæssig ekspertise.

II. Politireformen

Indledningsvis fastholdes indholdet af det høringssvar, der blev fremsat af HTS-I i forbindelse med Visionsudvalgets rapport i maj 2005.

HTS-I bemærker sig derudover særligt etableringen af kredsråd, der skal danne den formelle ramme for at opnå en styrkelse af kontakten mellem politi og lokalsamfund.

I det omfang at der i sådanne kredsråd skal ske drøftelse af forhold, der er relevant for erhvervslivet, finder HTS-I det relevant, at organisationer med dette fokusområde inddrages. På områder af forebyggende karakter, f.eks. i forhold til alkoholpolitik, bevillinger og andet, er det relevant at inddrage HORESTA.

HTS-I og HORESTA deltager endvidere gerne i drøftelser af, hvorvidt politiets arbejde med næringsbrev og alkoholbevilling skal overføres til andre myndigheder.

Med venlig hilsen

Katrine K. Østergaard
direktør

Heine Rising
advokat (H)

Gry Asmussen
advokat (L)

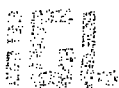

Justitsministeriet
Slotsholmsgade 10
1216 København K

Kbh., 23. jan. 2005

Henvendelse fra Industriforeningen for Generiske Lægemedler – IGL vedr. domstolsreformen.

IGL finder, at der er mange gode elementer i den nye domstolsreform.

Dog ønsker vi, at henlede opmærksomheden på et stort problem for den generiske medicinindustri. Et problem der kun delvist er afhjulpet med reformen. Den kommende Handelsret (tidligere Sø- og Handelsretten) får ikke kompetence til at udøve fogedret, hvilket vil bevirke, at alle fogedsager ikke kan samles under Handelsretten, så som IGL har ønsket. I stedet skal fogedsagerne afgøres som nu af byretterne, dog vil der være færre og dermed mere kompetente byretter.

IGL ønsker, at alle fogedsager vedrørende patentkrænkelser samles under 2 byretter. En i øst og en i vest. I disse byretter skal der være assistance fra teknisk sagkyndige dommere. Dette er nødvendigt grundet disse sagers komplicerede tekniske indhold. De to byretter vil opnå størst mulig ekspertise og derved ensartethed i behandlingen.

Alternativt ønsker IGL at:

Tekniske sagkyndige dommere medvirker ved alle afgørelser i fogedsager vedr. patentkrænkelser. Dette vil løfte niveauet for bevisførelse og vil føre til en hurtigere sagsbehandling i retten grundet de sagkyndiges tekniske indsigt i fogedsager frem for kun dommernes juridiske indsigt. Den nuværende sagsbehandlingstid er utrolig omkostningsfuld ikke blot for det involverede firma, men også for samfundet som hele.

Med venlig hilsen – på foreningens vegne

Hans Henrik Raith
formand



Justitsministeriet
Slotsholmsgade 10
1216 København K

Direktøren
St. Kongensgade 1-3, 3.
1264 København K.
Tlf. 70 10 33 22
Fax 70 10 44 55
post@domstolsstyrelsen.dk
CVR nr. 21-65-95-09

/Sagsbeh. GSI
J.nr. 4101-2005-52

23. januar 2006

**Høring over udkast til lovforslag om en politi- og domstolsreform
(Justitsministeriets sagsnr. 2005-740-0109)**

Ved brev af 16. december 2005 har Justitsministeriet anmodet Domstolsstyrelsen om en udtalelse vedrørende udkast til lovforslag om en politi- og domstolsreform (udkast til lov om ændring af retsplejeloven og forskellige andre love).

I den anledning skal Domstolsstyrelsen efter drøftelse med Domstolsstyrelsens bestyrelse udtale følgende:

1 Domstolenes vision og domstolsreformen

Det er Danmarks Domstoles vision at være en højt respekteret og tillidsskabende organisation, der løser sine opgaver med højeste kvalitet, service og effektivitet, at værne om retssamfundet og at være det tidssvarende og primære forum for konfliktløsning.

Domstolsreformen vil være et væsentligt bidrag til at realisere denne vision.

Indholdsreformerne vil medvirke til at sikre, at domstolene fortsat kan tilbyde borgerne tidsvarende bistand til konfliktløsning.

Indholdsreformerne nødvendiggør etableringen af større byretter. De større enheder vil imidlertid også skabe bedre muligheder for en fleksibel og effektiv ressourceudnyttelse. Det bliver dermed muligt at yde en bedre service til borgerne. Det bliver også muligt at skabe bedre arbejdspladser, der kan tiltrække højt kvalificeret personale. Også dette kan medvirke til at sikre en høj kvalitet ved domstolene og vil dermed være til gavn for borgerne og retssamfundet.

Domstolsstyrelsen hilser derfor lovudkastet og den kommende reform af domstolene velkommen.

Særligt for så vidt angår spørgsmålet om brug af bitingsteder og Tinglysningens placering har Domstolsstyrelsen dog en række bemærkninger, idet det er Domstolsstyrelsens opfattelse, at disse to forhold er af særlig betydning for en succesfuld domstolsreform.

Domstolsstyrelsen har forståelse for, at det på sigt skal være muligt i større omfang at behandle særligt foged- og skiftesager tættere på borgerne. En sådan ordning forudsætter imidlertid, at der etableres teknisk mulighed for at anvende domstolens sagsbehandlingssystemer uden for hovedtingstederne, ligesom det er væsentligt at sikre en værdig ramme for borgerne. Der er ikke i den fastsatte økonomiske ramme for domstolsreformen taget højde for udgifterne i den forbindelse.

Den fastsatte tidsplan og økonomiske ramme for domstolsreformen samt hensynet til driftsstabiliteten i tinglysningen forudsætter, at Tinglysningsretten helt overvejende kan rekruttere sine medarbejdere blandt nuværende, erfarne tinglysningsmedarbejdere.

Placeres Tinglysningsretten et sted, hvor det ikke er muligt at rekruttere den helt overvejende del af personalet blandt nuværende, erfarne tinglysningsmedarbejdere, vil det betyde en væsentlig længere overgangsperiode med opretholdelse af manuel tinglysning.

2 Afdelingskontorer og bitingsteder

2.1 Afdelingskontorer

Som anført ovenfor, er det Domstolsstyrelsens opfattelse, at de nye og større retter vil skabe bedre muligheder for en fleksibel og effektiv ressourceudnyttelse og dermed gøre det muligt at yde en bedre service til borgerne.

Det fremgår af lovudkastets bemærkninger, side 181, at Justitsministeriet som udgangspunkt ikke finder, at der bør etableres permanent bemandede afdelingskontorer i de foreslåede nye retskredse.

Domstolsstyrelsen kan tilslutte sig dette synspunkt. Det er således efter Domstolsstyrelsens opfattelse af helt afgørende betydning for retternes effektivitet og for tilrettelæggelsen af mere smidige sagsgange, at de tilfælde, hvor retten sættes uden for hovedtingstedet, begrænses, jf. nedenfor.

Også de økonomiske konsekvenser forbundet med etablering af afdelingskontorer medfører, at afdelingskontorer efter Domstolsstyrelsens opfattelse så vidt muligt bør undgås. Deloitte¹ skønner således, at produktivitetstab ved drift af afdelingskontorer udgør omkring 1 mio. kr. pr. år pr. afdelingskontor, hvortil kommer en række driftsudgifter.

Domstolsstyrelsen har noteret sig, at det i lovudkastets bemærkninger er forudsat, at der som følge af de særlige geografiske forhold i den foreslåede Sønderborg retskreds og Viborg retskreds oprettes permanent bemandede afdelingskontorer i henholdsvis Tønder og Thisted.

Det skal understreges, at der ikke er taget højde for de udgifter, der er forbundet med driften af disse eller andre eventuelle afdelingskontorer, i den økonomiske ramme, der er fastsat for domstolsreformen.

2.2 Bitingsteder og afholdelse af retsmøder på andre steder

Det fremgår videre af bemærkningerne til lovudkastet, side 181, at hensynet til, at særligt "borgernære" opgaver bør varetages så tæt på borgerne som muligt, efter Justitsministeriets

¹ Analyse af de danske domstole, Samlet rapport, side 42, (februar 2005)

opfattelse i almindelighed vil kunne tilgodeses på en hensigtsmæssig måde ved, at der efter lokalt behov afholdes retsmøder uden for hovedtingstedet for så vidt angår sager vedrørende blandt andet fogedret og dødsboskifteret. Sådanne retsmøder vil efter Justitsministeriets opfattelse for eksempel kunne søges afholdt i egnede lokaler i en kommunal bygning efter aftale med den pågældende kommunalbestyrelse.

Den geografiske nærhed har efter Domstolsstyrelsens opfattelse særlig betydning for borgerne inden for de sagsområder, hvor der typisk afholdes kortere retsmøder, og hvor de berørte borgere hyppigt skal møde i retten, eller hvor hensynet til, at retten ligger tæt ved borgerens bolig, er særlig stort. Som eksempler på sådanne sagsområder nævnes i Strukturkommissionens betænkning 1398/2001 blandt andet dødsboskiftesager, notarialforretninger, almindelige fogedsager, gældssaneringsager og mindre straffesager.

Domstolsstyrelsen har følgende bemærkninger vedrørende de forskellige sagstyper:

For så vidt angår straffe- og fogedsager må fremmødet grundet sagernes karakter forventes at falde, hvis afstanden til retten forøges. Der er imidlertid stor forskel på rettens reaktionsmuligheder ved udeblivelse i de to sagstyper.

Mindre bødesager indbringes for retten i det omfang, tiltalte ikke har betalt politiets bødeforlæg. Dette kan enten skyldes manglende vilje eller manglende evne. Hvis tiltalte bestrider bødens rigtighed, har han selv en væsentlig interesse i at møde op i retten uanset afstanden og fremføre sine argumenter. Udebliver tiltalte, kan retten, når der ikke er tale om højere straf end bøde, og omstændighederne ikke taler imod det, anse tiltalte for skyldig og afsige udeblivelsesdom, jf. retsplejelovens § 934, stk. 1.

I mange fogedsager kan sagen først afsluttes, når skyldneren har afgivet forklaring om sine økonomiske forhold over for fogedretten og kreditor, og fogedretten har foretaget udlæg eller noteret til retsbogen, at skyldneren har afgivet insolvenserklæring. Udebliver skyldneren fra et møde i disse sager, vil sagen i de fleste tilfælde blive udsat på, at skyldneren politifremstilles. Det skyldes, at formålet med sagen er at tvangsfuldbyrde et pengekrav. Fogedretten har også mulighed for at beramme en udkørende fogedforretning til skyldnerens bopæl med henblik på foretagelse af udlæg. Udkørende fogedforretninger er imidlertid meget ressourcekrævende både for kreditor og for fogedretten.

Falder fremmødet i disse fogedsager på grund af afstanden til retten, vil det således utvivlsomt medføre længere sagsbehandlingstider, idet sagerne som nævnt ikke kan afsluttes, før skyldner er mødt.

I gældssaneringsager afholdes der typisk i alt to møder: Et indledningsmøde, hvor skifteretten vurderer, om betingelserne for at indlede en gældssaneringsager er opfyldt, og et kreditor-møde, hvor kreditorerne har mulighed for at fremsætte indsigelser imod skyldnerens forslag til gældssanering. Møderne ligger typisk med ca. tre måneders mellemrum. Udebliver skyldneren fra indledningsmødet, kan skifteretten nægte at indlede gældssaneringsager. Udebliver skyldneren fra kreditor-mødet, kan skifteretten nægte gældssanering. Det må i disse sager antages, at skyldnerens egen interesse i at møde i skifteretten klart overstiger den ulempe, som en forøget transporttid til hovedtingstedet måtte medføre.

Fælles for dødsboskiftesager og notarialforretninger er, at brugerne ofte er ældre mennesker, som er uvante med at møde i retten. I dødsboskiftesager er de efterladte desuden ofte ude af balance på grund af det tab, de har lidt. Disse forhold taler for, at der bør tages et særligt hensyn til denne gruppe af brugere.

Flere skifteretter berigtiger nu ukomplicerede dødsboer ved afholdelse af telefonmøder og efterfølgende fremsendelse til boets kontaktperson af de relevante blanketter. Fremgangsmåden er ofte velegnet ved for eksempel boudlæg og udlevering til hensiddende i uskiftet bo. En mere udbredt anvendelse af denne praksis kan formentlig løse en del af problemet med længere rejseafstand til retten. I de dødsboskiftesager, hvor der er behov for en grundigere vejledning af de efterladte, taler hensynet til borgerne imidlertid i særlig grad for, at retten i disse sager efter behov sættes uden for hovedtingstedet.

De samme hensyn gør sig gældende for så vidt angår notarialforretninger. Det forhold, at notarialforretninger typisk kun varer ca. 5 minutter, taler også for, at borgerens transporttid til retten ikke bør forøges i disse sager. Hvis borgeren er sengeliggende, gangbesværet, notarialforretningen er hastende, eller der er mange på samme sted, der skal skrive under på én gang, vælger skifteretten allerede i dag ofte at køre ud til borgerens bopæl. Det er op til den enkelte notar at skønne, om der er grund til at foretage en udkørende notarforretning. Det er Domstolsstyrelsens opfattelse, at denne ordning bør opretholdes efter reformen.

Sammenfattende er det Domstolsstyrelsens opfattelse, at hensynet til borgerne og retternes funktionsdygtighed i retskredse med stor geografisk udstrækning kan tale for, at retten i foged- og dødsboskiftesager samt ved foretagelse af notarialforretninger efter behov sættes uden for hovedtingstedet, og at de pågældende personer således indkaldes til retten i nærheden af deres bopæl.

Samme ordning kunne overvejes for så vidt angår mindre bødesager. For så vidt angår straffesager med vidneførsel er det imidlertid Domstolsstyrelsens opfattelse, at domsforhandlingen bør finde sted i et egentligt retslokale, der er indrettet med de nødvendige vidneskranker og dommerskranker, og hvor der også er adgang til passende venterum og voteringslokale.

Det skal understreges, at der efter Domstolsstyrelsens opfattelse ikke bør oprettes eller opretholdes egentlige bitingsteder efter domstolsreformen, idet en sådan ordning vil indskrænke præsidenternes mulighed for at tilrettelægge og fordele rettens opgaver på en hensigtsmæssig måde.

Det giver retterne en række udfordringer, hvis der på mere permanent basis skal afholdes retsmøder tæt på borgerne i lokaler, der ikke tilhører retterne.

Først og fremmest vil afholdelse af retsmøder i kommunale lokaler efter Domstolsstyrelsens opfattelse medføre en mindre effektiv ressourceanvendelse. Det er således forbundet med en række ekstraudgifter at afholde møder uden for hovedtingstedet. Der er dels udgifter til husleje og transport mv., dels udgifter til personaleressourcer, som anvendes ineffektivt. Det skyldes navnlig, at arbejdstid bliver anvendt på transport, og at den tid, der er afsat til et retsmøde, som aflyses, ikke kan udnyttes effektivt, hvis den pågældende sag behandles uden for hovedtingstedet, da personalet ikke har rettens sædvanlige faciliteter til rådighed.

Hertil kommer spildtid i forbindelse med efterbehandling af sager ved hovedtingstedet, da sagsbehandlingen i forbindelse med afholdelse af retsmøder i de lokaler, der bliver stillet til rådighed af kommunerne, ikke er understøttet af domstolenes sagsbehandlingssystemer.

Et sådant dobbeltarbejde vil først kunne undgås, når der bliver skabt mulighed for, at rettens medarbejdere via en bærbar pc kan koble sig op på domstolenes sagsbehandlingssystemer via f.eks. en bredbåndforbindelse.

Det er en mulighed, der ikke eksisterer i dag, og hvis etablering indebærer en række tekniske udfordringer. Først og fremmest skal det sikres, at domstolenes data ikke kompromitteres ved brug af for eksempel kommunale lokaler og netværk, der i det daglige bruges til andet formål. Det skal ligeledes sikres, at data tilhørende den institution, der stiller lokaler til rådighed for domstolene, ikke kompromitteres. Det vil først være muligt for Domstolsstyrelsen at håndtere disse udfordringer på tilfredsstillende vis i løbet af nogle år. Danmarks Domstole har indledt arbejdet med en modernisering af den tekniske platform, der understøtter domstolenes juridiske og administrative sagsbehandling. Denne modernisering vil på sigt muliggøre fuld digital sagsbehandling.

Det bemærkes i den forbindelse, at der ikke er afsat midler til at investere i bærbare pc'ere og it-sikkerhed, ligesom der ikke er afsat midler til produktivitetstab, kørsel og husleje, i den økonomiske ramme, der er fastsat for domstolsreformen.

Det bemærkes, at såvel de lokaler der bliver stillet til rådighed af kommunerne, som de bygninger, hvor lokalerne er beliggende, må være af en sådan standard, at de er egnede til at udgøre en værdig ramme for afholdelsen af retsmøder. Såvel adgangsforhold som ventefaciliteter og møderum må leve op til denne standard.

Det bemærkes videre, at den spredning af medarbejderne, som en udstrakt brug af lokaler uden for hovedtingstedet vil medføre, vil gøre det vanskeligere at etablere et attraktivt fagligt miljø ved byretterne. Et attraktivt fagligt miljø vil medvirke til at forhøje kvaliteten af sagsbehandlingen, hvilket er et af formålene med domstolsreformen.

2.3 Særligt om Handelsretten

Det fremgår af lovudkastets forslag til den fremtidige affattelse af retsplejelovens § 17 og de specielle bemærkninger til denne bestemmelse, at det forudsættes, at der etableres et bitingsted for Handelsretten i Århus.

Det bemærkes i den forbindelse, at Domstolsstyrelsens forbehold vedrørende brug af bitingsteder og kommunale lokaler også gør sig gældende for så vidt angår Handelsrettens eventuelle brug af bitingsteder. Der er endvidere ikke taget højde for udgifterne til opretholdelse eller brug af et bitingsted i Århus for Handelsretten i den økonomiske ramme, der er fastsat for domstolsreformen. Det må antages, at Handelsrettens brug af et tingsted, der ikke er bemanded i det daglige, vil medføre væsentlig flere omkostninger end byretternes brug af bitingsteder eller afdelingskontorer i øvrigt, idet Handelsrettens brug af bitingsteder formentlig i vidt omfang, udover de sædvanlige udgifter ved brug af bitingsteder og afdelingskontorer, vil medføre udgifter til overnatning, time- dagpenge m.v., hvortil kommer et betydeligt produktivitetstab.

3 Tinglysningens placering

Tinglysningens placering er ikke fastlagt i lovudkastet.

Placeringen af Tinglysningens retten har afgørende betydning for:

- tinglysningens driftsstabilitet i overgangsperioden,
- muligheden for at rekruttere allerede uddannede tinglysningens medarbejdere og
- længden af overgangsperioden med både manuel og digital sagsbehandling

Det er Domstolsstyrelsens opfattelse, at hensynet til driftsstabilitet både før og efter overgangen til en ny central og fuldt digitaliseret tinglysningens ret må indgå med meget betydelig vægt ved overvejelserne om placeringen af den kommende tinglysningens ret.

Som det er fremhævet i lovudkastets økonomiske og administrative bemærkninger, er der lagt vægt herpå ved fastlæggelsen af de økonomiske rammer for tinglysningens reformen. Der er også lagt vægt på, at den forventede reduktion i antallet af tinglysningens medarbejdere skal kunne søges gennemført ved naturlig afgang mv., og at det i vidt omfang vil være muligt at rekruttere nuværende tinglysningens medarbejdere til at varetage arbejdet ved Tinglysningens retten.

Muligheden for at rekruttere nuværende tinglysningens medarbejdere er ikke alene en forudsætning for de økonomiske rammer for tinglysningens reformen, men efter Domstolsstyrelsens opfattelse også af afgørende betydning for, at de forventede effektiviseringer kan opnås så tidligt som muligt.

Det er forventningen, at håndteringen af omkring 70 % af tinglysningens dokumenterne i fremtiden vil kunne automatiseres.

De dokumenter, som den fremtidige it-løsning kan håndtere, er imidlertid først og fremmest de ukomplicerede dokumenter, som tinglysningen i dag i langt de fleste tilfælde kan behandle som ekspeditionssager. Det gælder f.eks. tinglysning af nye pantebreve, aflysning af pantebreve og sletning af retsanmærkninger, dvs. dokumenter, der ganske vist kræver, at tinglysningens medarbejder undersøger, om formkravene er opfyldt, men som i vidt omfang ikke kræver en nærmere vurdering af indholdet af dokumentet.

Derimod vil det kommende tinglysningssystem ikke kunne håndtere de dokumenter, der netop kræver en nærmere vurdering af indholdet af dokumentet. Det gælder i særlig høj grad servitutter og andre dokumenter, hvor det blandt andet skal vurderes om dokumentet stifter en egentlig "ret" over den faste ejendom. Det bliver således primært de "vanskelige" dokumenter, der bliver tilbage til manuel behandling hos tinglysningens medarbejdere.

Allerede i dag er tinglysningen en specialistopgave, der kræver stor akkuratelse samt interesse for og indsigt i ejendomsomsætning. Tinglysningens opgaven varetages i dag i vid udstrækning af kontomedarbejdere, der har gennemgået en tidskrævende praktisk grunduddannelse ved domstolene suppleret med en række fagrettede grund- og opfølgingskurser, der udbydes af Domstolsstyrelsen. Når den enkelte medarbejder har opnået den fornødne erfaring, kan embedschefen bemyndige den pågældende til at tinglyse selvstændigt i medfør af den nugældende retsplejelovs § 17 a. Med det nye tinglysningssystem bliver tinglysningens arbejde i endnu højere grad en krævende specialistopgave, hvor det efter vores opfattelse bliver af afgørende betydning, at det er muligt at rekruttere så mange af de nuværende tinglysningens medarbejdere som muligt.

Hvis Tinglysningssretten placeres i et af de få områder, hvor det er muligt at rekruttere den overvejende del af det nødvendige personale blandt det nuværende tinglysningsspersonale, er Domstolsstyrelsen enig i, at de personalereduktioner, som følger af tinglysningssreformen, vil kunne gennemføres ved naturlig afgang, frivillig fratreden eller ansættelse i andre funktioner i domstolene.

Hvis Tinglysningssretten i stedet placeres i et område, hvor det kun er muligt at rekruttere en mindre andel af det nødvendige personale blandt det nuværende tinglysningsspersonale, vil det blive vanskeligere dels at tage det nye papirløse tinglysningssystem i brug, da der vil være for få erfarne tinglysningssmedarbejdere til at betjene det, dels at oplære nye tinglysningssmedarbejdere, da der vil være for få erfarne medarbejdere til at forestå oplæringen.

Det vil derfor kunne blive nødvendigt at opretholde den nuværende tinglysning i de 82 nuværende byretter i en længere periode efter ibrugtagningen af det nye papirløse tinglysningssystem for at sikre driftsstabiliteten i tinglysningen. Denne løsning vil betyde væsentlige merudgifter til personale og drift af to tinglysningssystemer og vil ikke give mulighed for at indhøste de besparelser, som er forudsat ved fastlæggelsen af de økonomiske rammer for tinglysningssreformen.

Herudover vil de begrænsede muligheder for at rekruttere blandt det nuværende tinglysningsspersonale kunne medføre, at det vil kunne blive nødvendigt at foretage uansøgte afskedigelser blandt kontorpersonalet.

Det bemærkes endvidere, at en placering af Tinglysningssretten i et område, hvor det kun er muligt at rekruttere en mindre andel af det nødvendige personale blandt det nuværende tinglysningsspersonale, ikke kun vil kunne have betydning for overgangen til det papirløse tinglysningssystem, men også for driftsstabiliteten i hele perioden frem til digitaliseringen. Placeringen i et sådant område må således forventes at medvirke til at øge risikoen for, at det nuværende tinglysningsspersonale allerede nu vil søge stillinger uden for tinglysningen – f.eks. inden for realkredit- eller bank-sektoren – hvilket vil gøre det nødvendigt i en overgangsperiode at ansætte og oplære vikarer uden forudgående kendskab til tinglysning. Det kan således blive vanskeligt – uanset de foreslåede overgangsregler – at sikre en stabil drift af tinglysningen i perioden frem til digitaliseringen af tinglysningen, hvilket kan få negativ indvirkning på om sætningen og belåningen af især fast ejendom.

4 Normeringen af de enkelte retter

Domstolsstyrelsen havde gerne set, at antallet af udnævnte dommere i forbindelse med domstolsreformen var blevet forøget, således at sagerne ved Danmarks Domstole i højere grad kunne blive afgjort af udnævnte dommere. Domstolsstyrelsen er imidlertid enig med Justitsministeriet i, at den økonomiske ramme, der er fastsat for domstolsreformen, ikke gør dette muligt.

Domstolsstyrelsen gør opmærksom på, at de beregninger, der ligger til grund for den foreslåede normering af byretsdommere, er baseret på en række antagelser af skønsræssig karakter. Det er der, som det fremgår af forslaget, taget højde for ved etableringen af et antal dommerstillinger, der ikke på forhånd er tildelt en bestemt byret. På tilsvarende måde er den samlede normering baseret på et skøn.

Det er Domstolsstyrelsens opfattelse, at forslaget til en ændret affattelse af retsplejelovens § 9, stk. 2-10, bør ændres i overensstemmelse med nedenstående tabel:

Retskreds	Kredsnormering (incl. præsidenter)
Hjørring	6
Aalborg	10
Randers	7
Århus	10
Viborg	6
Holstebro	8
Horsens	7
Kolding	8
Esbjerg	7
Sønderborg	8
Fyn	13
Nykøbing Falster	6
Næstved	8
Holbæk	6
Roskilde	7
Hillerød	6
Helsingør	6
Lyngby	8
Glostrup	13
Frederiksberg	12
København	39
Bornholm	1
Tinglysningsretten	1
I ALT	203

Årsagen hertil er, at Domstolsstyrelsen ikke længere finder grundlag for en anden fordeling af retsarbejdet mellem udnævnte dommere og øvrige jurister ved retten på Frederiksberg end ved landets øvrige byretter. Da antallet af dommere på Frederiksberg dermed bliver mindre, medfører dette en ændret fordeling af det samlede antal dommerstillinger. Det bemærkes, at Domstolsstyrelsen for så vidt angår Københavns Byret fortsat finder grundlag for at opretholde den eksisterende ordning, der medfører, at en væsentlig større del af retsarbejdet i Københavns Byret end ved retterne generelt udføres af udnævnte dommere.

5 Landsnormeringen

En effektiv ressourceanvendelse forudsætter en fleksibel organisation på alle niveauer. Det er Domstolsstyrelsens vurdering, at den øgede fleksibilitet i ressourceanvendelsen ved domstolene, der er skabt ved etableringen af en landsnormering i udkastet til retsplejelovens § 9, stk. 11, vil være af væsentlig betydning for, at den enkelte ret vil kunne få tildelt ressourcer, der er tilpasset det faktiske behov. Dette vil medvirke til at sikre tilfredsstillende sagsbehandlingstider, imødekomme de krav, der løbende vil blive stillet til domstolene, og fastholde opgaveløsningen på højeste niveau.

Da Domstolsstyrelsen ikke har adgang til at undlade at besætte nogen af de 25 dommerstillinger, der indgår i landsnormeringen, ligger fleksibiliteten i det samlede ressourceforbrug ved

domstolene imidlertid også efter gennemførelse af den foreslåede bestemmelse først og fremmest i den løbende regulering af normeringen af de øvrige personalegrupper. Personaletilpasninger ved domstolene kan således fortsat kun ske blandt disse personalegrupper og i særdeleshed blandt kontorfunktionærerne, idet dommerfuldmægtiggruppen er omfattet af ansættelsesværnets i retsplejelovens § 54.

Det bør derfor på sigt overvejes, om der kan indbygges en yderligere fleksibilitet i den samlede dommernormering eventuelt således, at Domstolsstyrelsen ved at undlade at besætte et antal stillinger i henhold til den foreslåede bestemmelse i retsplejelovens § 9, stk. 11, i højere grad kan imødekomme domstolenes skiftende ressourcebehov.

Det bør ligeledes på sigt overvejes at udvide ordningen med en landsnormering – herunder en eventuel fleksibel landsnormering – til også at omfatte landsretterne.

6 Beskikkelse til at virke som dommer ved en anden ret end den ret, dommeren er ansat ved

De nye og større byretter medfører, at der ikke er behov for at opretholde de særlige ordninger vedrørende rejsedommere og sættestoddommere.

Der kan dog fortsat opstå situationer, hvor det vil være nødvendigt at beskikke en dommer ved en byret til at varetage opgaver ved en anden byret. Sådanne situationer kan navnlig opstå ved Retten på Bornholm, der kun har 1 dommer. Som følge heraf er bestemmelsen i retsplejelovens § 45 foreslået videreført uændret, det vil sige, at det er landsrettens præsident, der er kompetent til at meddele sådan beskikkelse. Ifølge lovudkastets forslag til en ændret affattelse af retsplejelovens § 45, stk. 2, kan beskikkelse uden ansøgning meddeles i op til tre måneder og efter ansøgning i op til to år.

Det er i den forbindelse væsentligt at bemærke, at der ikke ved normeringsfastsættelsen af retterne er taget højde for bestemmelsen.

Det er Domstolsstyrelsens opfattelse, at landsretternes præsidenter ikke bør tillægges en så vidtgående kompetence til at ændre ressourcefordelingen ved retterne alene. Dels vil landsretternes præsidenter sjældent have den fornødne indsigt i den generelle ressourcefordeling til at kunne foretage den nødvendige prioritering i den forbindelse, dels vil landsretternes præsidenter være uden indflydelse på, om den ret, der "udlåner" en dommer til en anden ret, eventuelt kan kompenseres herfor ved allokering af yderligere ressourcer til denne ret.

Den foreslåede bestemmelse i retsplejelovens § 45, stk. 2, bør derfor ændres således, at midlertidig beskikkelse af en yderligere dommer i et tidsrum af mere end en måned alene kan ske med Domstolsstyrelsens forudgående samtykke.

7 Ledelse og styring af de nye retter

Lovudkastet forudsætter i vidt omfang en bestemt organisation af arbejdet i retten. Det må imidlertid i mange tilfælde være op til den enkelte embedschef eventuelt i samarbejde med Domstolsstyrelsen at tilrettelægge rettens organisation.

8 Åremålsansættelse

Det fremgår af lovudkastet side 188, at det er Justitsministeriets opfattelse, at grundlovens § 64, 2. pkt. – om den personlige uafhængighed – ikke er til hinder for beskikkelse af embedschefer på åremål i en vis periode, eksempelvis 8 år.

Det fremgår imidlertid også, at det er Justitsministeriets opfattelse, at der ikke kan ske genbeskikkelse af den pågældende dommer, uanset at denne har tilbagegangsret til en bestemt dommerstilling. Åremålsansættelse er derfor ikke mulig efter det foreliggende lovudkast.

Domstolsstyrelsen havde gerne set, at der blev etableret mulighed for åremålsansættelse med mulighed for genbeskikkelse. I lyset af Justitsministeriets vurdering finder styrelsen imidlertid, at lovforslaget bør åbne mulighed for åremålsansættelse uden genbeskikkelse, idet styrelsen ikke kan udelukke, at en sådan ordning kan vise sig hensigtsmæssig.

9 Øget brug af telekommunikation i forbindelse med retsmøder

Efter lovudkastets § 107, stk. 3, træder reglerne om videomøder (telekommunikation med billede) først i kraft efter justitsministerens nærmere bestemmelse. Det anføres i de almindelige bemærkninger på lovudkastets side 235, at anvendelse af reglerne forudsætter, at domstolene råder over det nødvendige tekniske udstyr, og at en eventuel anskaffelse heraf blandt andet bør afvente, at byretternes personale er blevet samlet på de nye hovedtingsteder. De fleste af reglerne om telefonmøder (telekommunikation uden billede) i civile sager træder derimod i kraft den 1. januar 2007.

Domstolsstyrelsen er enig i, at anvendelse af reglerne om telekommunikation forudsætter, at domstolene råder over det nødvendige tekniske udstyr. Det er i den forbindelse vigtigt at bemærke, at de tekniske løsninger må leve op til en standard, der sikrer, at retssikkerheden ikke kompromitteres.

På lovudkastets side 229 omtales det igangværende forsøg med anvendelse af telekommunikation med billede i forbindelse med fristforlængelser.

Forsøget er endnu ikke afsluttet. På nuværende tidspunkt har hverken Rigspolitiet eller Kriminalforsorgen konkluderet på værdien eller omkostningerne ved gennemførelse af det aktuelle forsøg, ligesom der heller ikke er foretaget en vurdering af omkostningerne ved skalering af det igangværende forsøg til landsplan. Domstolsstyrelsen har dog foretaget et skøn over omkostningerne ved at etablere én "video-afhøringsmulighed" pr. embede baseret på de foreløbige meldinger fra Kriminalforsorgen og Rigspolitiet. Dette skøn omfatter udelukkende de rene it-omkostninger. Eventuelle personaleomkostninger og bygningsmæssige omkostninger er ikke medtaget.

Muligheden for at lade en offentlig myndighed eller privat virksomhed tilbyde faciliteter til telekommunikation med billedgengivelse nævnes også af Justitsministeriet. Det aktuelle skøn over omkostninger tager ikke hensyn til en sådan dynamisk anvendelse, men tager derimod afsæt i et statisk billede, hvor der etableres en enkelt fastmonteret mulighed ved hvert embede. Dermed er hverken sikkerhedsmæssige eller tekniske konsekvenser af en dynamisk anvendelse vurderet.

Endelig indeholder lovudkastet bestemmelser om protokollering af forklaringer, der billede- eller lydoptages. Det kan i den forbindelse oplyses, at Domstolsstyrelsen efter anmodning fra

Strafferetsplejeudvalget har nedsat en arbejdsgruppe, der skal afgive en rapport om protokolering i straffesager og herunder komme med forslag til nye måder at protokollere på. Arbejdsgruppen består af repræsentanter fra landsretterne, byretterne, de faglige organisationer med tilknytning til domstolene og Domstolsstyrelsen. Arbejdsgruppen vil som led i sit arbejde skulle forholde sig til en række af de foreslåede regler om telekommunikation. Arbejdsgruppen påregner, at rapporten er færdig i marts 2006.

Som det fremgår af det ovenfor anførte, medfører implementeringen af reglerne om telekommunikation et betydeligt udviklingsarbejde ved domstolene. Det er endnu for tidligt at sige noget om tidsrammen for dette udviklingsarbejde.

Det bemærkes i den forbindelse, at udgifterne til telekommunikation ikke indgår i den økonomiske ramme, der er fastsat for domstolsreformen.

Det er på den baggrund Domstolsstyrelsen opfattelse, at de foreslåede bestemmelser om telekommunikation ikke kan sættes i kraft uden, at der først foretages en mere præcis beregning af udgifterne ved implementering af bestemmelserne og en evaluering af de hidtidige forsøg med telekommunikation.

10 Værneting vedrørende sager mod centrale statslige myndigheder

Af udkastet til retsplejelovens § 240, stk. 2, fremgår det, at sager mod centrale statslige myndigheder kan anlægges ved sagsøgerens hjemting.

Hensynet til blandt andet en jævn fordeling af sager i 1. instans medfører imidlertid, at det er Domstolsstyrelsens opfattelse, at sådanne sager skal anlægges ved sagsøgerens hjemting, og at der ikke bør være valgfrihed med hensyn hertil.

11 Nævningereform

I de økonomiske beregninger vedrørende domstolsreformen er der på grundlag af Retsplejerådets oprindelige forslag i betænkning nr. 1352/1998 om behandling af nævningesager regnet med 2 dommere i nævningesager i byretten, mens der i lovudkastet, side 274, er foreslået 3 dommere i nævningesager. Beregninger viser, at dette vil betyde merudgifter på ca. 2 mio. kr. i løbende driftsudgifter. Merudgiften vedrører primært løn. Det bemærkes, at merudgiften ikke er indgået i fastsættelsen af den økonomiske ramme for domstolsreformen.

12 Procesbevillingsnævnet

Den foreslåede ændring af instansfølgen vil formentlig medføre en forøgelse af antallet af appeltilladelser.

Ændringen af instansordningen vil således medføre, at sager, der tidligere startede i landsretten med deraf følgende fri ankeadgang til Højesteret, nu skal starte i byretten og derfor kun kan indbringes for Højesteret med Procesbevillingsnævnets tilladelse. Ligeledes vil kære af landsrettens kendelser og beslutninger i straffesager fremover næsten undtagelsesfrit kræve tilladelse. Hertil kommer, at grænsen for, hvornår anke af en straffesag fra byret til landsret kræver tilladelse, forhøjes fra 3.000 kr. til 5.000 kr. Endelig må det antages, at småsagsprocessen vil indebære et øget antal sager med en sagsgenstand på under 10.000 kr. og dermed et øget antal ansøgninger om tilladelse til anke til landsretten i disse sager.

Det bemærkes, at spørgsmålet herom ikke er indgået i fastsættelsen af den økonomiske ramme for domstolsreformen.

13 Implementering af domstolsreformen

Det fremgår af bemærkningerne til lovudkastet side 292, at tidssvarende bygningsforhold og samling af medarbejderne ved de nye retter på hovedtingstedet er en væsentlig forudsætning for bl.a. at opnå de effektiviseringer, der skal medvirke til at sikre borgerne en bedre domstolsbetjening.

Domstolsstyrelsen er enig i denne vurdering. Det er således efter styrelsens opfattelse af helt afgørende betydning for at opnå en lang række af de gevinster, som reformen lægger op til, at medarbejderne hurtigst muligt efter den 1. januar 2007 samles ved hovedtingstedet – så vidt muligt i én bygning.

Som led i forberedelsen af lovudkastet er der – som det også fremgår af bemærkningerne – foretaget en teoretisk beregning af de økonomiske konsekvenser af reformen på det bygningsmæssige område. Det er herved forudsat, at retterne fremover har til huse i bygninger med en effektiv kvadratmeterudnyttelse.

Domstolsstyrelsen skal i den forbindelse understrege, at der vil kunne blive behov for en korrektion af de økonomiske konsekvenser, når reformen implementeres, hvis passende bygninger ikke kan findes.

I forbindelse med ovennævnte beregninger er der ikke taget højde for den huslejeudgift, der er knyttet til driften af eventuelle afdelingskontorer samt Tinglysningssretten. Huslejeudgifterne i forbindelse med Handelsrettens brug af bitingsteder er heller ikke indregnet.

Der vil derfor under alle omstændigheder skulle ske en korrektion af domstolenes fremtidige huslejebevilling, når disse tal er kendt.

Det fremgår af lovudkastet, at det foreslås, at de nye regler om behandlingen af nævningesager skal finde anvendelse i sager, hvor der rejses tiltale i første instans efter den 1. januar 2008. Det fremgår, at ikrafttrædelsestidspunktet bl.a. er begrundet i de bygningsmæssige forandringer, som nævningereformen kræver.

Det fremgår ligeledes af bemærkningerne, at tidshorizonten for de bygningsmæssige tilpasninger i de tilfælde, hvor der skal ske nybygning, ifølge Slots- og Ejendomsstyrelsen er 3-3½ år, mens ombygninger har en tidshorizont på 9-24 måneder.

Det kan derfor efter Domstolsstyrelsens opfattelse ikke forventes, at der er indrettet nævningeretssale ved samtlige byretter pr. 1. januar 2008.

14 Særskilte økonomiske og administrative bemærkninger

De rationaliseringskrav, der stilles til domstolene i forbindelse med domstolsreformen, er ambitiøse. Det er Domstolsstyrelsens vurdering, at den økonomiske ramme for domstolsreformen vil stille meget store krav til ledelsesmæssig prioritering og effektivisering af den daglige opgavevaretagelse. Dette er helt i tråd med den omfattende strategi for modernisering og digitalisering af Danmarks Domstole, som skal sikre et tidssvarende domstolssystem, der kombinerer høj kvalitet og høj effektivitet.

Det må imidlertid understreges, at den økonomiske ramme for reformen ikke giver mulighed for at finansiere væsentlige ændringer af reformens indhold. Såfremt Tinglysningssretten placeres i et område, der gør det umuligt at bemane retten helt overvejende med nuværende, erfarne tinglysningssmedarbejdere, vil det indebære en meget væsentlig ændring af de økonomiske konsekvenser af reformen i form af en længere overgangsperiode med både manuel og digital tinglysning.

Tilsvarende vil væsentlige ændringer i de skønnede forudsætninger, der er lagt til grund ved vurderingen af reformens økonomiske og administrative konsekvenser, medføre behov for en revurdering af den økonomiske ramme for reformen. Der er på nuværende tidspunkt betydelig usikkerhed om en række af disse forudsætninger - ikke mindst instansreformens betydning for sagsbelastningen i de enkelte instanser - samt de faktiske muligheder for at finde bygninger, der på en gang sikrer en værdig ramme om rettens virke og en optimal arealudnyttelse.

Med venlig hilsen

Adam Wolf



ADVOKATFIRMAET
BJARNE E. BØDTKER

BREDGADE 67 · POSTBOX 33 · 6900 SKJERN · TLF. 97 35 22 66 · FAX 97 35 26 04 · POSTGIRO 2 37 34 67 · CVR-NR. 20 03 53 31

BJARNE E. BØDTKER
MØDERET FOR HØJESTERET
AUT. BOBESTYRER

Telefax 33 93 35 10

Justitsministeriet

Høringssvar til Retsudvalget vedr. Politi- og Retskredsreformen

Juridisk medarbejder:

FINN BJR ANDERSEN
ADVOKAT
PARKALLÉ 4 · 6880 TARM
TLF. 97 37 15 66

Vores ref.

Sekretær

Dato

BB

20. januar 2006

Vedr.: Politi- og Retskredsreformen.

Hoslagt fremsendes kopi af et læserbrev, som forleden blev fremsendt til Jyllands Posten, idet brevet venligst bedes videresendt til Retsudvalget som mit høringssvar:

"Danmarkshistoriens største offentlige centralisering venter forude !

Som medlem af partiet Venstre igennem mange år (p.t. byrådsmedlem i Skjern), har jeg altid forfægtet Venstres synspunkt om størst mulig decentral offentlig forvaltning. Dette synspunkt syntes at blive svært at leve op til fremover med forslaget til en ny Politi- og Retskredsreform og jeg spørger derfor mig selv, er det virkelig Venstres politik ?

Forslaget til Politireform indeholder gode elementer, idet det åbenbart kun er ledelsen man ønsker at centralisere, hvorimod forslaget til Retskredsreformen er helt uspiseligt, idet man påtænker at fjerne ca. 75 % af alle de dommerkontorer vi har i dag (ca. 60 ud af 82) og som mig bekendt leverer et ganske flot og effektivt stykke arbejde til glæde for brugerne i lokalområdet. Hvorfor i al verden ødelægge noget der fungerer godt og lokalt, bare fordi man påtænker at lave en reform af bl.a. nævningesagerne, så disse starter i Byretten i stedet for i Landsretten og således at skyldspørgsmålet kan prøves i to instanser (Byretten og Landsretten) i modsætning til i

dag, hvor skyldsspørgsmålet kun kan prøves i en instans (Landsretten). Dette (nye) forslag er isoleret set en ganske god ide, idet den nuværende tilstand er på kanten af Menneskerettighedskonventionen, men det kunne man i givet fald organisere på en anden måde.

I Skjern Retskreds, hvor jeg virker, betjenes p.t. ca. 35.000 indbyggere af et Dommerkontor med to jurister samt et antal ikke-juridisk uddannet personale, der for ganske få år siden blev nr. et i Danmark i en landsdækkende bruger- og effektivitetsundersøgelse af byretterne, og ifølge min erindring, har vi i de ca. 22 år jeg har praktiseret i Skjern, alene haft en eller to håndfulde nævningesager, som vi efter en evt. reform ikke selv kunne have klaret lokalt.

Mit forslag er i den forbindelse, at man i disse ganske få nævningesager ved de små byretter med en eller få dommere ansat, flytter disse nævningesager til den nærmeste nabobyret der har de fornødne antal dommere ansat og lokaler til at klare de store sager. Så enkelt kunne det gøres, idet disse nævningesager incl. skyldsspørgsmålet herefter kunne indankes for Landsretten.

Husk på, at ca. 99 % af dommerkontorenes arbejde består af bl.a. almindelige straffesager incl. grundlovsforhør, fristforlængelser ved arrestantsager, retsmøder i f. m. efterforskningskridt (telefonaflytninger og lign.), færdselssager, civile retssager, skiftesager (dødsboer, konkursboer, gældssaneringer, betalingsstandsninger m.v.), fogedsager incl. tvangsauktioner, notarforretninger (typisk testamenter) osv osv og at disse mange sager klares lokalt på en betryggende og hensigtsmæssig måde.

Tænk på, hvor mange borgere der egentlig hver dag besøger de lokale dommerkontorer rundt omkring i landet og får en god, hurtig og effektiv lokal behandling af deres sag og hvor ineffektivt og transportmæssigt bøvlet dette bliver fremover, såfremt Retskredsreformen bliver vedtaget som foreslået.

Jeg kan også forestille sig, at mange fogedkunder og vidner i straffesager ikke umiddelbart frivilligt vil møde op som nu, såfremt Dommerkontoret flyttes fra de steder de er placeret nu, hvorefter politiet skal til at bruge en masse ressourcer på at få fat i disse personer og køre disse til et fjerntliggende centraliseret Dommerkontor – hvor rationelt er det egentligt ?

Efter min opfattelse er det heller ikke uvæsentligt, at Domstolene er synlige i samfundet og at man i de fleste største byer – som nu – har et Dommerkontor et centralt sted i byen, som borgerne kender og er trygge ved at lade sig betjene af. Efter forslaget forsvinder Dommerkontorerne i store byer som f. eks. Herning, Silkeborg, Vejle, Kolding og i mindre byer som Ringkøbing, Kjellerup, Grenå og sidst men ikke mindst i Skjern. Er det hensigtsmæssigt ?

Forslaget er kort og godt en såkaldt OMMER, der straks bør tages af bordet og bearbejdes på ny, så den decentrale struktur fastholdes, samtidig med, at bl.a. nævningsagerne bliver flyttet til et vist antal nuværende store byretter som 1. Instanssager med ankemulighed til Landsretten – også af skyldsspørgsmålet.

Jeg håber, at mit parti Venstre og andre decentralt indstillede folketingsmedlemmer er enige heri, så et af Danmarkshistoriens største centralistiske forslag kan blive taget af bordet i en fart.”

Med venlig hilsen



Bjarne E. Bødtker

Advokat (H)
Bredgade 67, 6900 Skjern
bb@bblaw.dk

Retten i Tårnby

FOTOKOPI



Justitsminister Lene Espersen
Justitsministeriet
Slotsholmsgade 10
1210 København K

Blåkløkkevej 4
2770 Kastrup
Åbent fra 9.00 - 15.00
Tlf. 32 46 09 33
Fax 32 51 38 44
kasse@taarnby.byret.dk
CVR-nr.: 21 65 95 09
Bankkonto: 5213 1012012

HØRINGSSVAR - DOMSTOLSREFORMEN

13. januar 2006

RETTEEN PÅ AMAGER

Under henvisning til Justitsministerens opfordring på borgermødet den 9. januar 2005 i Roskilde og vores tidligere brev af 6. juli 2005 (vedlagt i kopi) vil vi endnu engang gøre opmærksom på vores store ønske om Retten på Amager.

Først vil vi dog gerne påpege, at vi hilser en domstolsreform velkommen, idet vi er enige i, at der er brug for en sådan. Selve indholdet i regeringens lovforslag er vi også enige i, og vi glæder os meget til at deltage i opbygningen af fremtidens domstole.

Vi er dog ikke enige i inddelingen af især Tårnby, Dragør, København og Frederiksberg, der efter forslaget skal placeres i to byretter beliggende henholdsvis i København og på Frederiksberg (en opdeling, som i øvrigt ikke følger kommunegrænserne). Vi mener, at man i stedet skal opdele området i tre byretter beliggende i København, på Frederiksberg og på Amager. Ved at lægge København S (95.239 indbyggere), Dragør kommune (15.929 indbyggere) og Tårnby kommune (36.882 indbyggere)¹ sammen til Retten på Amager vil denne have et befolkningsgrundlag på 148.050 indbyggere. Et befolkningsgrundlag, som efter regeringens udkast vil være på størrelse med Nykøbing Falster, der får 159.309 borgere at betjene.

Man bør dog også se på andet en befolkningsgrundlaget, idet Amager foruden sine borgere blandt andet også har Københavns Lufthavn, der producerer mange sager til alle rettens afdelinger. Retten i Tårnby behandler allerede nu et stort antal civile sager fra Københavns Lufthavn og med tilførsel af straffesagerne (der nu behandles af Københavns Byret), vil Retten på Amager efter vores mening have den rette størrelse.

Hertil har man fravalgt en af landets nyeste (fra år 2000) og mest moderne retsbygninger - nemlig den bygning, som i dag huser Retten i Tårnby. Bygningen rummer mange af de faciliteter, som regeringen ønsker, at fremtidens

Side 2/2

domstole skal have, og der er endda mulighed for udvidelse. Den seneste brugerundersøgelse lavet ved Retten i Tårnby viste blandt andet også brugernes tilfredshed med bygningens lyse og venlige lokaler. Der er også gode transportmuligheder med offentlige transportmidler og rig mulighed for parkering for rettens kunder. Sidstnævnte er ikke tilfældet for f.eks. Københavns Byret og Retten på Frederiksberg.

Vi står selvfølgelig til rådighed ved eventuelle spørgsmål og glæder os i øvrigt til arbejdet med reformen af Danmarks Domstole.

Jmt.mdt.

20 JAN 2006

På vegne af personalet i Retten i Tårnby

Finn Nielsen

Maria E. Mortensen

19 JAN 2006

Undertegnede tilslutter sig hermed høringssvaret fra personalet i Tårnby Ret.

IB JAKOB JENSEN
Advokat
Amagerbrogade 184
2300 København S - 32 55 59 58
Giro 6 20 79 60 - Fax 32 55 56 21

Elisabeth Gregersen
Advokatsekretær



SAMMENLÆGNINGSUDVALGET

Justitsministeriet
Justitsminister Lene Espersen
Slotholmsgade 10
1216 København K

Jmt.mdt.

20 JAN 2006

Den 19. januar 2006

I forbindelse med Justitsministeriets forslag til inddeling af landet i nye rets- og politikredse skal vi på ny fremkomme med vore indsigelser mod den foreslåede inddeling.

Retskredse.

For så vidt angår forslagens inddeling i nye retskredse finder vi dette ganske utilstrækkeligt.

Slagelse retskreds m.m. har på alle områder langt de flest førte sager. En inddeling som foreslået vil betyde, at et betydeligt flertal af borgere skal flytte sig langt væk fra deres naturlige opland. Dette findes ganske uforståeligt, uhensigtsmæssigt og langt mere omkostningskrævende.

Forslaget kunne forbedres ved, at der skete en alternativ inddeling af såvel rets- og politikredse. En Vestsjællands rets- og politikreds med hovedsæde i Slagelse vil være meget mere indlysende. Kredsen kunne f.eks. bestå af de gamle, Kalundborg, Ringsted, Sorø og Slagelse rets- og politikredse. Hermed ville der ud over sagstygden og antal også være taget hensyn til en geografisk harmonisk enhed.

Justitsministeriet ejer stadig den gamle politigård i Slagelse. Denne var i samarbejde med Justitsministeriet og Slagelse kommune tænkt at indgå i et nyt byggeri, der skulle huse og samle retskredse i Slagelse.

Slagelse kommune har i den forbindelse holdt meget centrale arealer tilbage således at Justitsministeriets ønsker kunne opfyldes.

Forslaget virker endvidere ekstra hårdtslående, da konsekvensen vil være, at advokatsamfundet i Slagelse-regionen automatisk vil blive stærkt udtyndet, da omkostningerne for borgerne i "småsager" vil blive væsentligt forhøjet som følge af advokaternes øgede transportomkostninger og tidsforbrug.

Som det fremgår af nedenstående statistik taler tallene for sig selv:

Skema over afsluttede og modtagne sager i 2004							
	Korsør	Slagelse	Sorø	I alt	Næstved	St. Heddinge	I alt
Afsluttede							
Straf	683	2009	658	3350	1841	569	2410
Civ	823	1762	795	3380	1804	908	2712
Fog	2002	4161	1522	7685	3944	1897	5841
Skifte	550	929	455	1934	1237	533	1770
Modtagne							
Straf	737	2317	750	3804	1977	685	2662
Civ	901	1882	820	3603	1910	912	2822
Fog	1895	4096	1479	7470	3995	1856	5851
Skifte	454	778	385	1617	953	425	1378

Justitsministerens begrundelse fremført i medierne om at Slagelse ved forsvarsforliget har fået tilført gardehusarregimentet holder ej heller for nærmere undersøgelse.

Efterfølgende er samtlige kampvogne med heraf flytning af fast stampersonel, blevet flyttet til de jyske regimenter.

Telegraftropperne som væsentligt bestod af fastansat stampersonel er ligeledes fraflyttet Slagelse.

Eneste gevinst er en forøgelse af værnepligtige og som det er justitsministeren bekendt er værnepligtstiden over et blevet mere end halveret. Så argumentet holder ikke og burde have hvilet på rent saglige argumenter.

Politikredse.

Vi finder forslaget om en nyopdeling af landet i færre politikredse, som et nyttigt godt initiativ. Vi forudsætter dog at forslagets hovedformål om flytning af politiopgaver fra administration over til egentlige politimæssige opgaver som oplæring og patruljering realiseres.

Af hensyn til en daglig praktisk drift finder vi det ligeledes vigtigt at der sker en harmonisering med retskredse således at det daglige politi- og retsarbejde smidiggøres.

Vi vil også pege på, at Slagelse Politigård gøres til hovedsæde for en af de nye politikredse.

Argumenterne herfor er logiske og enkle og understøttes bl.a. af nedenstående statistik som klart dokumenterer, at sagstyngden ligger i Slagelse.

Sagsområde/periode	2003	2004	2005
Antal anholdte			
- Slagelse	1038	1115	794
- Næstved	649	764	534

Antal grundlovsforhør			
- Slagelse	149	150	127
- Næstved	81	86	79
Antal fristforlængelse			
- Slagelse	152	286	280
- Næstved	171	245	279
Antal domsmandssager			
- Slagelse	372	371	321
- Næstved	175	187	158
Antal tilståelsessager			
- Slagelse	159	146	133
- Næstved	92	114	109
Antal voldssager			
- Slagelse	242	271	247
- Næstved	115	133	117
Antal arresteranter			
- Slagelse	136	134	114
- Næstved	75	81	76
Antal straffeovertrædelser			
- Slagelse	8914	8669	6365
- Næstved	5161	5305	3385
Antal særlovsovertrædelser			
- Slagelse	8283	8949	6963
- Næstved	4931	4487	4488
Antal detentionsanbringelser			
- Slagelse	141	114	93
- Næstved	136	105	59
Anholdelse til fogedfremstilling			
- Slagelse	47	54	26
- Næstved	1	3	0

1. Terrorberedskab.

Slagelse Politigård har i dag en betydelig rolle ved terrorberedskabet ved Storebæltsforbindelsen.

Vi ved at nærhed skal tillægges en betydelig vægt, når det gælder terror.

Dette var også et af hovedargumenterne ved placering af politihovedsædet i Esbjerg, der har terrorberedskabet ved off-shore virksomhederne.

Vi er af den klare opfattelse at terrorberedskabet ved Storebælt er mindst lige så betydningsfuldt.

30.000 personbiler passerer hver dag bæltet, ligesom togtrafikken hver time består af 6 persontog og et betydeligt antal godstransporter.

Ved højtider stiger tallene betydeligt.

2. Slagelse Politigård er i dag regionshovedkvarter for Vestsjællands og Storstrøms amter.

Slagelse Politigård har siden sidste politiforlig fungeret som regionshovedkontorer for Vestsjællands- og Storstrøms Amter.

I politiregionen er endvidere placeret "Den regionale koordinerende stab" bestående af politiregion, lokalforsvarsregion og beredskabsregion, samt tiltrådt af en kommunal og amtsdirektør.

Igennem dette arbejde er der opbygget en betydelig ekspertise for så vidt angår indsatsen mellem såvel militære-, politimæssige- og civile enheder.

D.v.s. at der i dag er opbygget en betydelig rutine, hvad angår samarbejde imellem disse myndigheder og politigårdens indretning er designet til at håndtere dette.

3. Slagelse Politigård er hovedkvarter for Storebæltsberedskabet.

At håndtere Storebæltsberedskabet har videreudviklet det betydelige samarbejde, der skal være imellem de civile beredskaber og politiet

Igennem dette arbejde er der opbygget betydelige kompetencer, som via store årlige træningsøvelser har vist sit værd.

Slagelse Politigårds effektivitet og nærhed til Storebæltsbroen har vist sin duelighed ved en meget hurtig indgriben ved trafikulykker og bropåsejlinger. En indsats som helt afgjort hænger sammen med den nære beliggenhed.

Således må konstateres, at den sidste afholdte beredskabsøvelse har vist et særdeles flot resultat, men også at dette alene fremkommer ved mange års omfattende øvelser og et opbygget personligt kendskab til de enkelte lederes ansvarsområder.

4. Slagelse Politigård er hovedkvarter for alarmcentralen for Vestsjælland, Storstrøm og Roskilde Amter.

Hele reorganiseringen af de danske alarmcentraler har vist deres værd.

Slagelse Politigård har deltaget intensivt i udviklingen af hele konceptet og har ved hele implementeringen været med til at få rettet de fejl og mangler enhver større omlægning altid må give.

I dag håndteres ca. 90.000 årlige alarmopkald med en meget lille fejlpromille (0,01)

Alarmcentralen yder ligeledes omfattende ledelsesmæssig og samarbejds mæssig støtte til det præ-hospital område. Dette område vil til stadighed have en stor focus.

5. Slagelse Politigård relativ nyopført med mulighed for evt. ekspansion og vil ligge centralt i en nyoprettet politikreds.

Hele opbygningen af politigården tager højde for de førnævnte samarbejder og indretningen er i den forbindelse alfa og omega for at få større politimæssige opgaver til at fungere.

Skulle en udbygning blive nødvendig så er dette muligt, og det ville kunne ske i stor respekt for de førnævnte etablerede samarbejder.

6. Slagelse Politigård er i dag hjemsted for Det regionale Efterforskningsstøttecenter REC.

Centret yder planlægnings- og efterforskningsstøtte til regionens 8 politikredse.

7. Teknisk indretning.

Slagelse Politigård er i sin indretning teknologisk forberedt på et meget højt niveau og dækker med sin serverkapacitet på flere områder hele landet.

Slagelse Politigård har en fast kommandostation KSN til brug både lokalt og regionalt.

Arbejdet med at koordinere de forskellige øvelser er i dag en daglig rutine på Slagelse Politigård, og er ofte det man underkender ved endelige beslutninger.

På Slagelse Politigård er der stor viden om vigtigheden af dette arbejde og en sammenlægning af politikredse vil være en ganske naturlig fortsættelse af arbejdet omkring udvikling og harmonisering.

Til orientering skal ligeledes oplyses at der i dag er ansat 206 personer i Slagelse politikreds og 127 i Næstved Politikreds.

Vi mener, at forannævnte oplysninger taler for sig selv og bør efter vor opfattelse gøre valget om en placering let og forståelig.

Vi står gerne til disposition for en yderligere gennemgang af vore synspunkter.

Med venlig hilsen og på Sammenlægningsudvalgets vegne

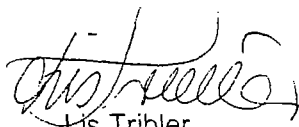
Lis Tribler
Formand/Borgmester

Egon Bo
Kommunaldirektør



Justitsminister Lene Espersen
Justitsministeriet
Slotsholmsgade 10
1216 København K.

Jmt.mdt.
20 JAN 2006

18. januar 2006
Jr.nr.:
Sagsbehandler:
USJ/ltd

Kære justitsminister Lene Espersen

Jeg har erfaret, at der i forbindelse med gennemførelsen af politi- og domstolsreformen foreslås oprettet en central tinglysningsmyndighed – Tinglysningsretten - for hele landet, og at den endelige lokalisering heraf endnu ikke er fastlagt, men vil ske i lyset af de fremsendte høringsvar til reformen.

Jeg vil hermed gerne foreslå, at Tinglysningsretten placeres i Fredericia, der er centralt beliggende i landet.

Netop tilgængeligheden vil i de reformer, der gennemføres i øjeblikket, både på såvel det kommunale område som politi- og domstolsområdet, være af afgørende betydning for at borgerne får lige adgang til de offentlige services. Hertil kommer det personalemæssige aspekt, hvor det personale, der skal følge opgaver i de nye strukturer, får nem adgang til deres nye arbejdssted.

Begge disse forhold opfylder Fredericia med sin centrale placering, gode jernbaneforbindelser og et veludbygget motorvejsnet.

Jeg har i medsendte prospekt skitseret en række løsninger fra lejemuligheder i eksisterende bygninger, til etableringsmuligheder for nybygning tæt på stationsnære områder samt i "DanmarkC", der er et nyetableret erhvervsområde på over 600 ha placeret umiddelbart langs motorvej E45 fra den ny Lillebæltsbro i vestlig retning.

Vi er gerne behjælpelige med etablering af færdige bygningsløsninger på de forskellige lokaliseringsmuligheder, så bygningerne kan overtages på lejebasis.

I det vedlagte prospekt er der angivet forskellige beregninger over transporttiden fra forskellige lokaliteter i landet, der alle understøtter, at en lokalisering i Fredericia vil skabe en høj tilgængelighed for den nye Tinglysningsret.

Afslutningsvis vil jeg gerne bemærke, at Fredericia hidtil ikke har modtaget nye institutioner i forbindelse med såvel kommunalreformen som i forslaget til politi- og domstolsreformen, men at der med din velvillige behandling af dette forslag, nu er mulighed for at rette op på dette forhold.

Kopi af denne skrivelse er sendt til Domstolsstyrelsen.

Jeg ser frem til et positivt svar fra dig.

Med venlig hilsen

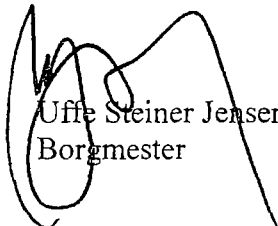

Uffe Steiner Jensen
Borgmester

Lokalisering af Tinglysningsretten i Fredericia

- 4 alternative forslag til placering, januar 2006

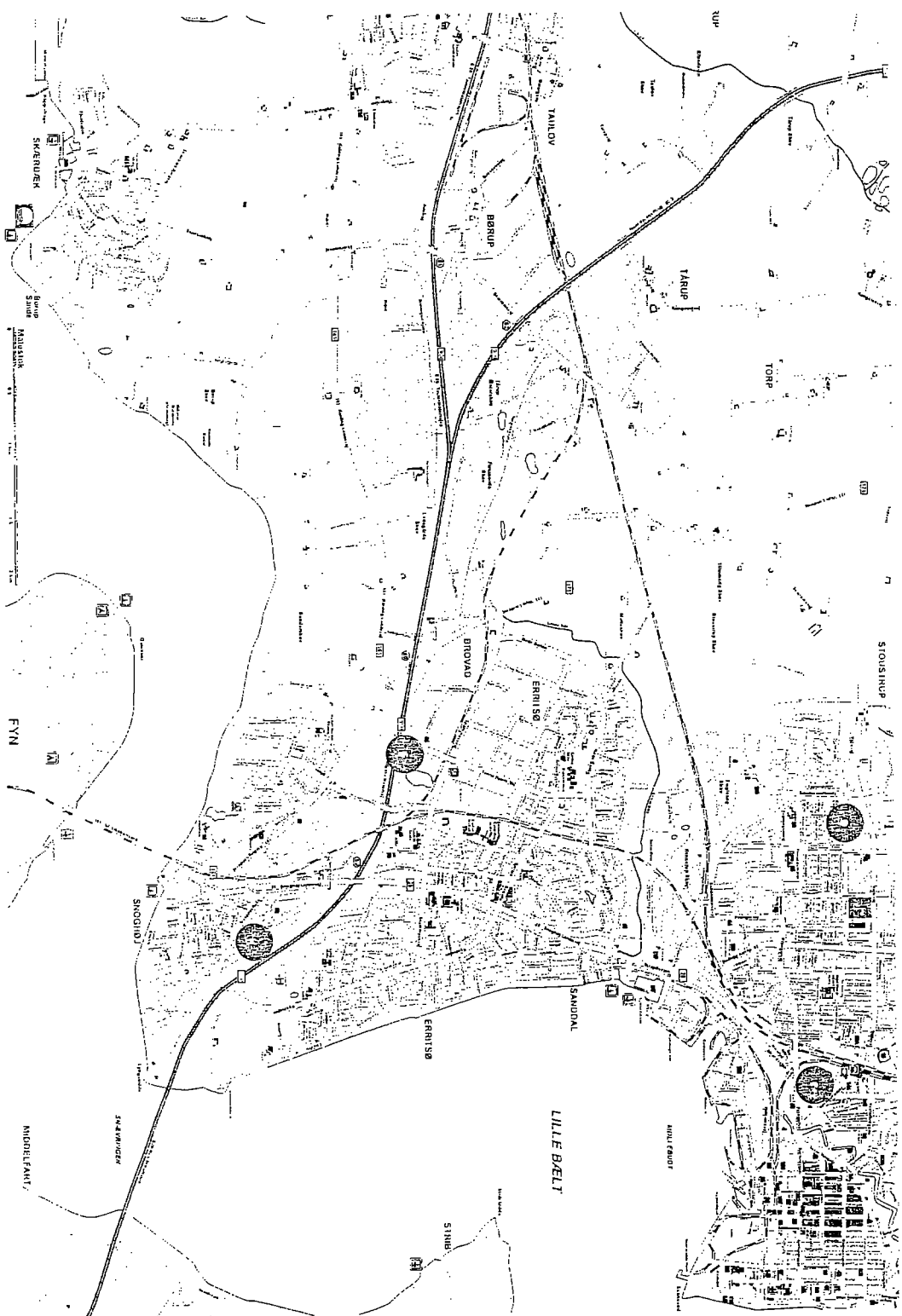

Lokalisering af Tinglysingsretten

Fredericia Kommune har erfaret at Staten i forbindelse med polit- og domstolsreform foreslår der oprettes en central tinglysingsmyndighed - Tinglysingsretten - for hele landet. Der er tale om en statslig institution, hvor der forventes ansat mellem 120 - 160 embedsmænd.

En funktion der skal betjene hele landet er naturligvis afhængig af en geografisk central placering og af en beliggenhed der har optimal trafikl tilgængelighed for både indflyvning og kollektiv betjening.

Fredericia Kommune ser gerne, at Tinglysingsretten lokaliseres i kommunen. Vi har gode kørt på hånden og kan tilbyde helt unikke beliggenheder:

Lad blot kortene på denne side tale for sig selv

De vigtigste lokaliseringsparametre er beliggenhed og after beliggenhed. Beliggenheden er da også fællesnævneren for nedenslående grunde til, at Tinglysingsretten skal vælges Fredericia Kommune.

Geografisk beliggenhed

Fredericia har en glimrende geografisk beliggenhed helt central i Danmark, men også i forhold til Nordtjopa.

Demografisk beliggenhed

Fredericia er beliggende i »Trekantområdet«, der har en 230.000 indbyggere. Derudover kan byer som Odense, Ishøj og Århus nås indenfor 1/2 til 1 times transporttid. Vi har derfor stort arbejdskræftpotentiale og udbud af kvalificeret arbejdskraft. Ikke mindst højt uddannet arbejdskraft - som i det aktuelle tilfælde - er indstillet på at køre efter arbejde.

Infrastruktur

Fredericia er beliggende netop hvor hovedmotorvejs- og jernbanenettet i Danmark krydser og har således optimal opkobling til det danske og europæiske bane- og motorvejsnet.

Fleksibilitet

Trekantområdet er sammen med Århus og København de største vækstrener i Danmark

Område med politisk opbakning

I hele Fredericia Byråd står bag DanmarkC, der er en storstilet plan for udvikling af nye store erhvervsarealer langs motorvejen. Området udgør Danmarks største byudviklingspotentiale. Nye virksomheder kan derfor være helt sikret på, at vi i kommunen vil gøre, hvad der står i vores magt for at hjælpe dem til den rigtige lokalisering, ligesom vi vil stå til rådighed og hjælpe under hele anlægs- og byggeprocessen.

Landskaber

Fredericia blev i år 2000 af Staten udpeget til landskabscenter sammen med 7 andre kommuner i samarbejdsprojektet Trekantområdet Danmark. Efterfølgende har Trekantområdet Danmark i en fælles kommuneplan (som det eneste i Trekantområdet) indlagt et Trekantområdet. Bl.a. i det område kan Elra blive lokaliseret.

Uffe Steiner Jensen
Borrmester

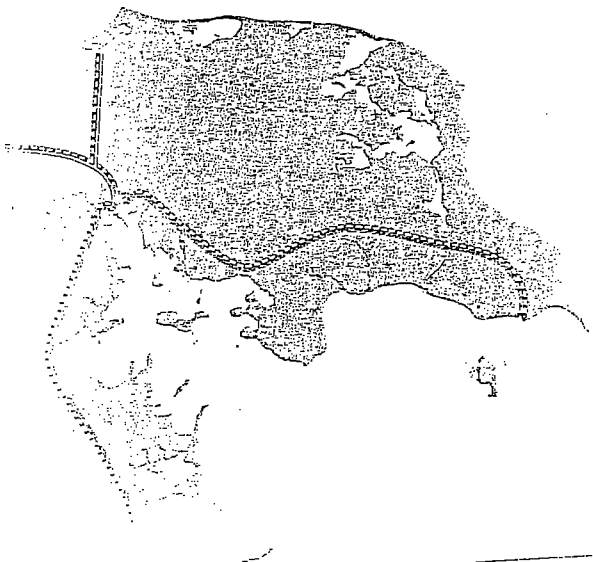

Motorveje og jernbaner i Danmark

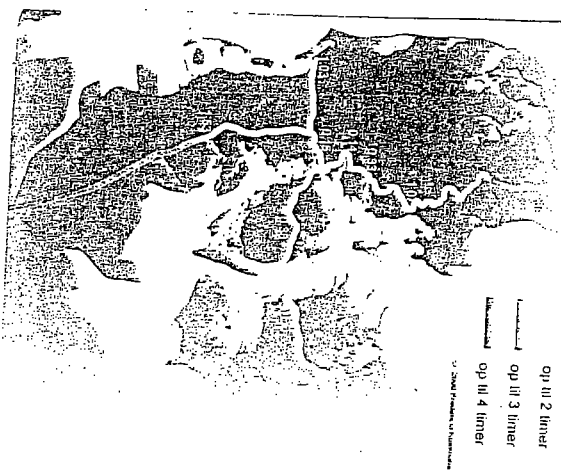

Togtransportskema til Taulov

op til 0,5 time
op til 1 time
op til 2 timer
op til 3 timer
op til 4 timer

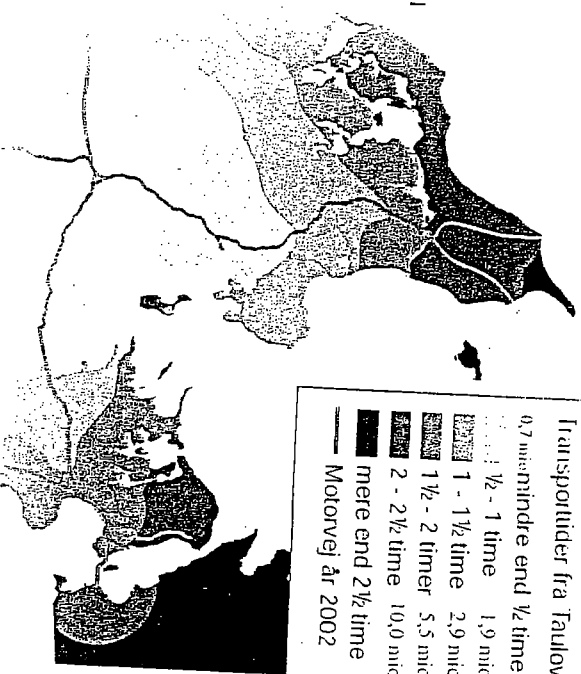

Transportskema fra Taulov

0,7 time mindre end 1/2 time
1/2 - 1 time 1,9 mio
1 - 1 1/2 time 2,9 mio
1 1/2 - 2 timer 5,5 mio
2 - 2 1/2 time 10,0 mio
mere end 2 1/2 time
Motorvej år 2002

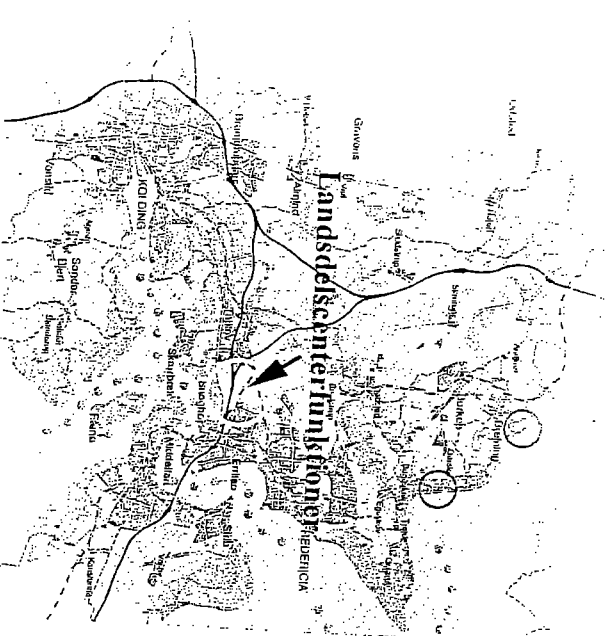

4 placeringssmuligheder

2 af placeringstilslæbne skematiske sig først og fremmest ved deres mere tilknytning til motorvejsnettet samtidig med, at de har byner, beliggenhed. Danmarks hovedmotorvej, der forbinder Danmark i alle retninger og forbinder Danmark med Nordtyskland og Skandinavien, passerer lige forbi områderne. Områderne giver således stor virksomhedskspønering. Begge områder indgår i Fredericia Kommunes erhvervsplan, DanmarkC.

De 2 øvrige forslag har stationsner beliggenhed, men samtidig acceptable afstande til motorvejsnettet.

Forslag 1 - ved Snaremosen

Området ligger nord for motorvej E 20 og vest for hovedbanen, hvor der på sigt er mulighed for etablering af stamstusslet for persontog. Området er et eksisterende erhvervsudviklingsområde.

Forslag 2 - i Vidensparken

Området er fald byggesmodet. Beliggenheden tæt ved Den Nye Lillebælsbro - porten til Jylland gør området velegnet for virksomheder med særligt eksportingsbehov. I området er der i dag lokaliseret flere virksomheder.

Forslag 3 - ved Banegården

Området er et af kommunens byudviklingsområder og udgør et samlet areal på 50.000 m² beliggende med Fredericia Banegård som nærmeste nabo og op til hovedindfaldsvejen Snogløj Landevej der giver adgang til motorvejsnettet på få minutter.

Forslag 4 - ved Vejlevej

Det sidste forslag er et eksisterende kontorhus på knap 4000 m² opført i 1990'erne, placeret få minutters kørsel fra Fredericia Banegård og ca. 10 minutters kørsel fra motorvejsnettet.

DanmarkC

Hovedprincipper

- udvikler efter en samlet plan 600 ha erhvervsareal
- understøtter arealernes optimale trafikale tilgængelighed
- områder af høj kvalitet - krav til veje, beplantning, grønne områder, byggestil og arkitektur
- arbejdsdeling mellem planens områder
- grynedeklare grunde

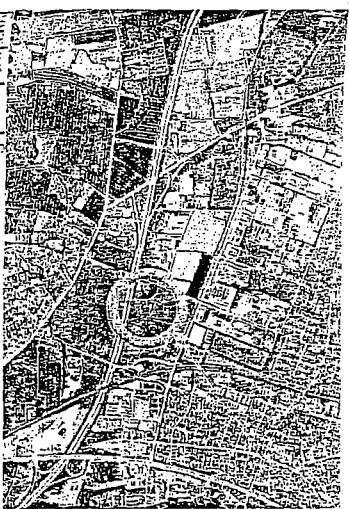

Forslag 1 - ved Snaremosen

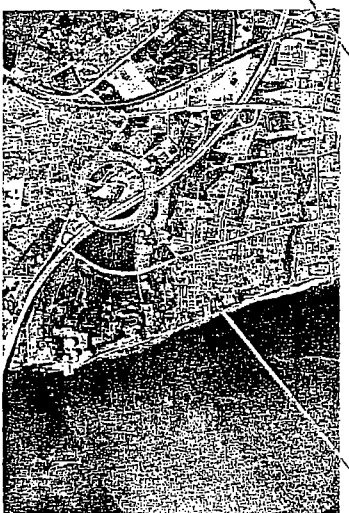

Forslag 2 - i Vidensparken



Forslag 3 - ved Banegården



Forslag 4 - ved Vejlevej

Fakta

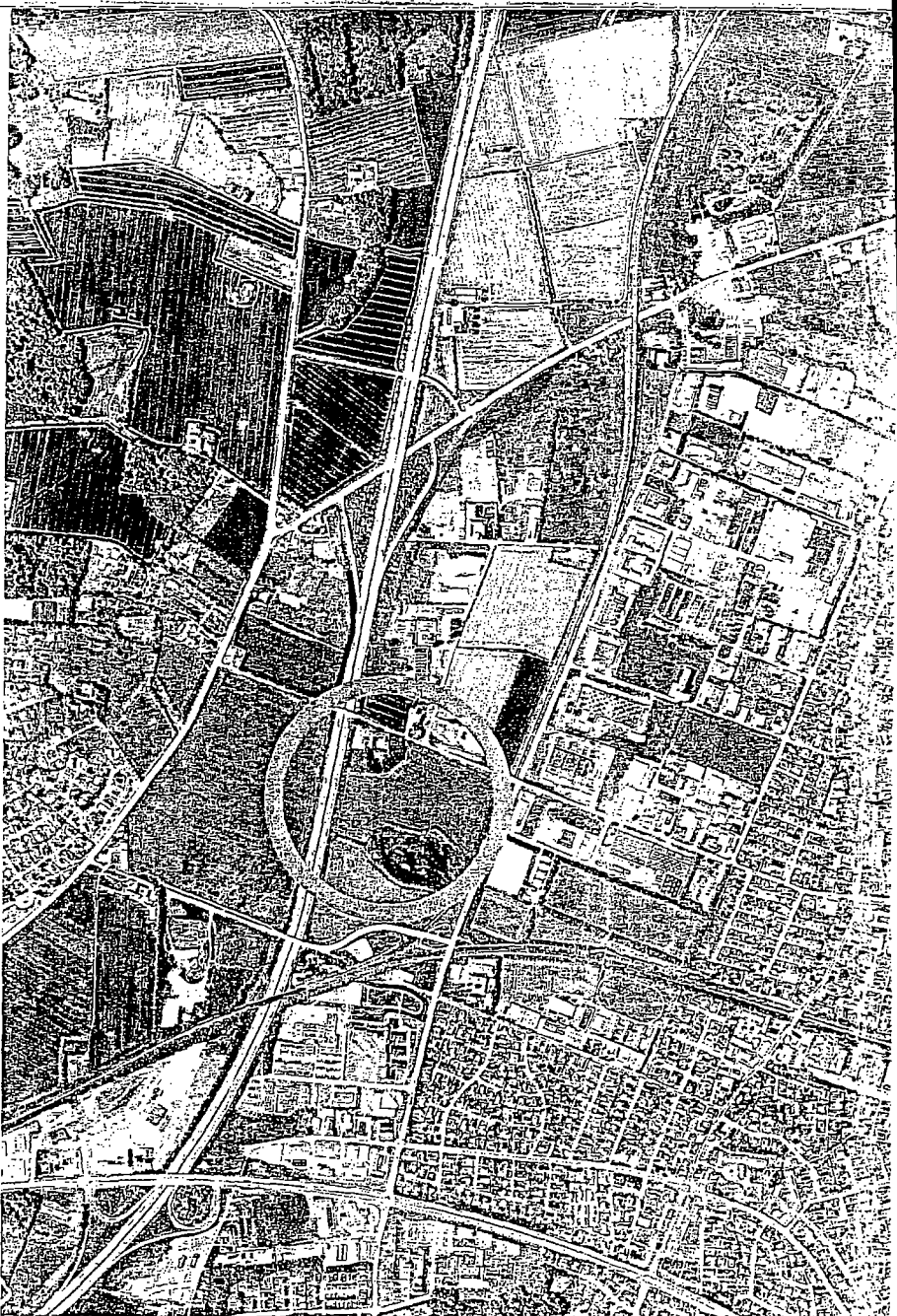

Forsøg 1 - Smaa-rimsevej

Arealer er beliggende i et ca. 1,30 ha eksisterende erhvervsudviklingsområde. Grund kan udskyldes i størrelse efter behov.

- Arealer ejes af Fredericia Kommune.

- Der er planlagt ny hovedvej gennem området, der forløber parallelt med motorvejen og med indmunding i henholdsvis Vejle Landevej og Høustedgårdsvej. Der er via Slavenøsevej og Kolding Landevej direkte adgang til motorvejnettet.

- Der er fra området meget kort transporttid til offentlig og privat service og bolig.

- Området vil blive kollektiv trafikbærent. BaneDanmark har tilkendegivet at der er mulighed for etablering af togstansningssted umiddelbart øst for området og at det har høj prioritet.

- Området er beliggende i byzone og omfatter af lokalplan nr. 8.

Områdets er i lokalplanen indlagt til erhvervsformål, serviceerhverv.

Komplet på 3 sengers kontorhus, placeret ved motorvejen

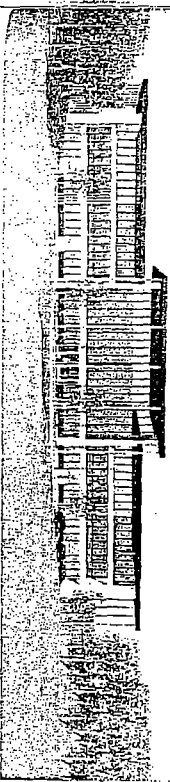

Der er mulighed for etablering personterminal i området



Projekt for intern højflåseset vejforbindelse i området

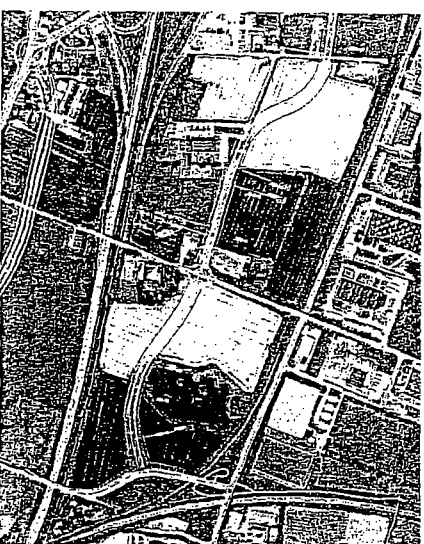

Forslag 2

Der er tale et ca. 31 ha stort næsten udbygget erhvervsområde, med flere konkret placeringsmuligheder - bl. a. et privateret areal mod motorvejen, hvor der er eksisterende bygninger der anvendes til ridskole.

De virksomheder, der er lokaliseret i området er primært vidensbaserede virksomheder, som udnytter eksponeringen langs motorvejen og tæt ved Den Nye Lillebæltsbro. Grund kan udnyttes i størrelse efter behov (i en størrelse op til ca. 5 ha).

- Vejadgang sker fra Jyngsoddevej og Snøgghøj Landevej, der er forbundet med en gennemgående vej, som er parallel med motorvejen. Udkørsel ved Snøgghøj Landevej er beliggende få hundrede meter fra faldt rampeanlæg til motorvejsejnet, hvilket gør det muligt at køre til de øvrige byer i regionen på 20 minutter og til Århus og København på henholdsvis 1 og 2 timer.

Fra området kan hanegården i Middelfart og Fredericia nåes på under 10 minutter.

- Der er fra området meget kort transporttid til offentlig og privat service og boliger.

- Området er kollektiv trafikbelten - både via Middelfart og Fredericia. Der er mulighed for at der etableres togsnudsningsted i Erritsø/Snøgghøj i kort afstand fra området.

- Området er beliggende i byzone og omfattet af lokalplan nr. 209A. Områdets anvendelse er i lokalplanen primært udlagt til vidensbaserede kontorvirksomheder. Virksomhedens anvendelse er i overensstemmelse med lokalplanen. Der kan bygges i op til 4 etagers højde.

- Området er byggeklart

Området ligger tæt ved Lillebælt, hvor 50.000 bilsister passerer dagligt

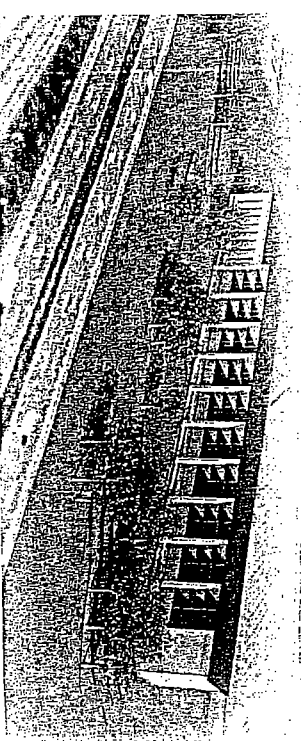
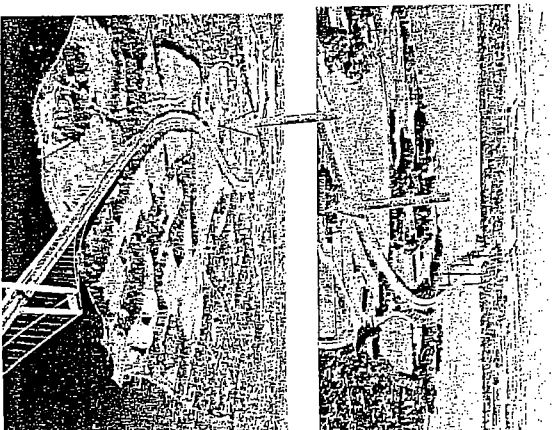
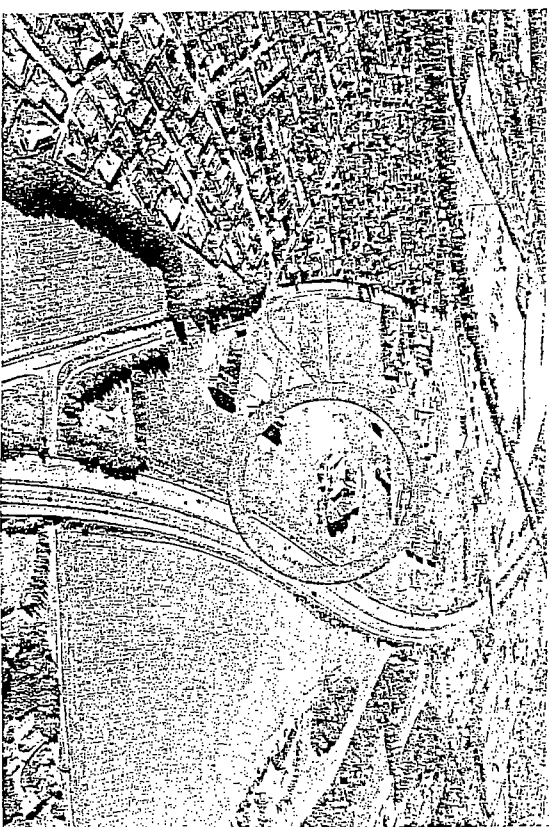

Fakta

Forslag 3

Vi kan pege på et meget centralt beliggende areal til nybyggeri og med Fredericia Banegård som nabo. Fredericia Banegård er et jernbaneknudepunkt for al persontogstrafik. Der er meget hyppige ankomster og afgange for både lokal, regional og internationale tog. Der er således 15 - 30 minutters drift til Odense og 20 minutter drift til Århus.

Togtiden til København er under to timer.

Ved banegården er der bybusteterminal, der binder området sammen med alle bydele og giver optimal adgang til boligområdet samt til offentlig og privat service.

Der er knap 10 minutters kørsel til motorvejsnettet.

Arealer ejes af Bane Danmark og er beliggende i byzone.

Området er udpeget som byudviklingsområde på grund af sin centrale og stationsnære beliggenhed.

Området er ikke byggeklart, idet det nødvendige plangrundlag i form af udarbejdelse af lokalplan først skal etableres.

Det vurderes, at lokalplan kan tilvejebringes inden for en tidshorisont på 7 - 10 måneder.

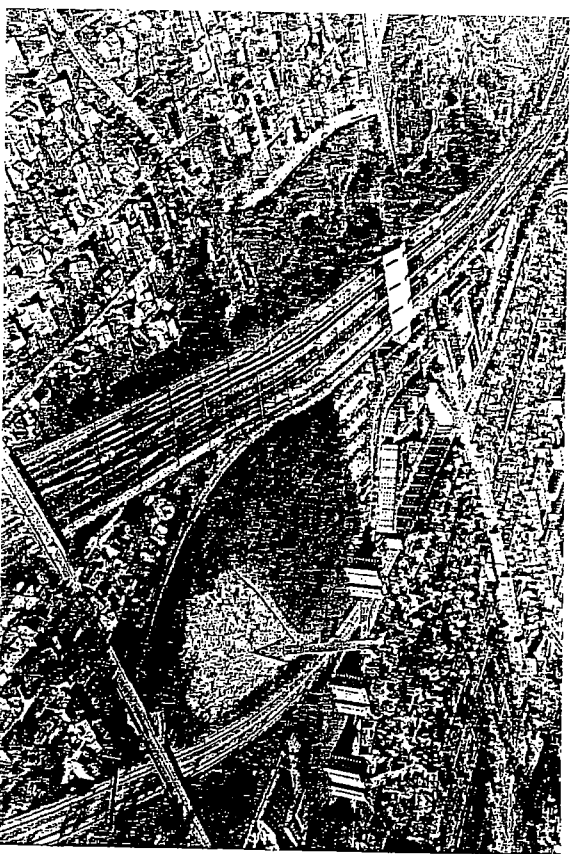
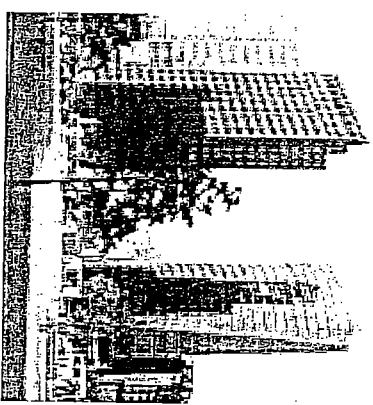
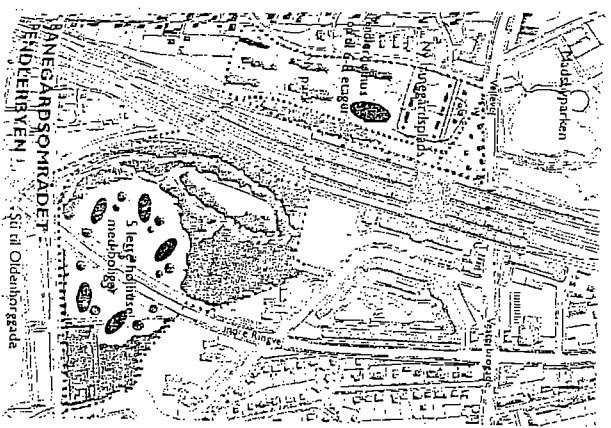
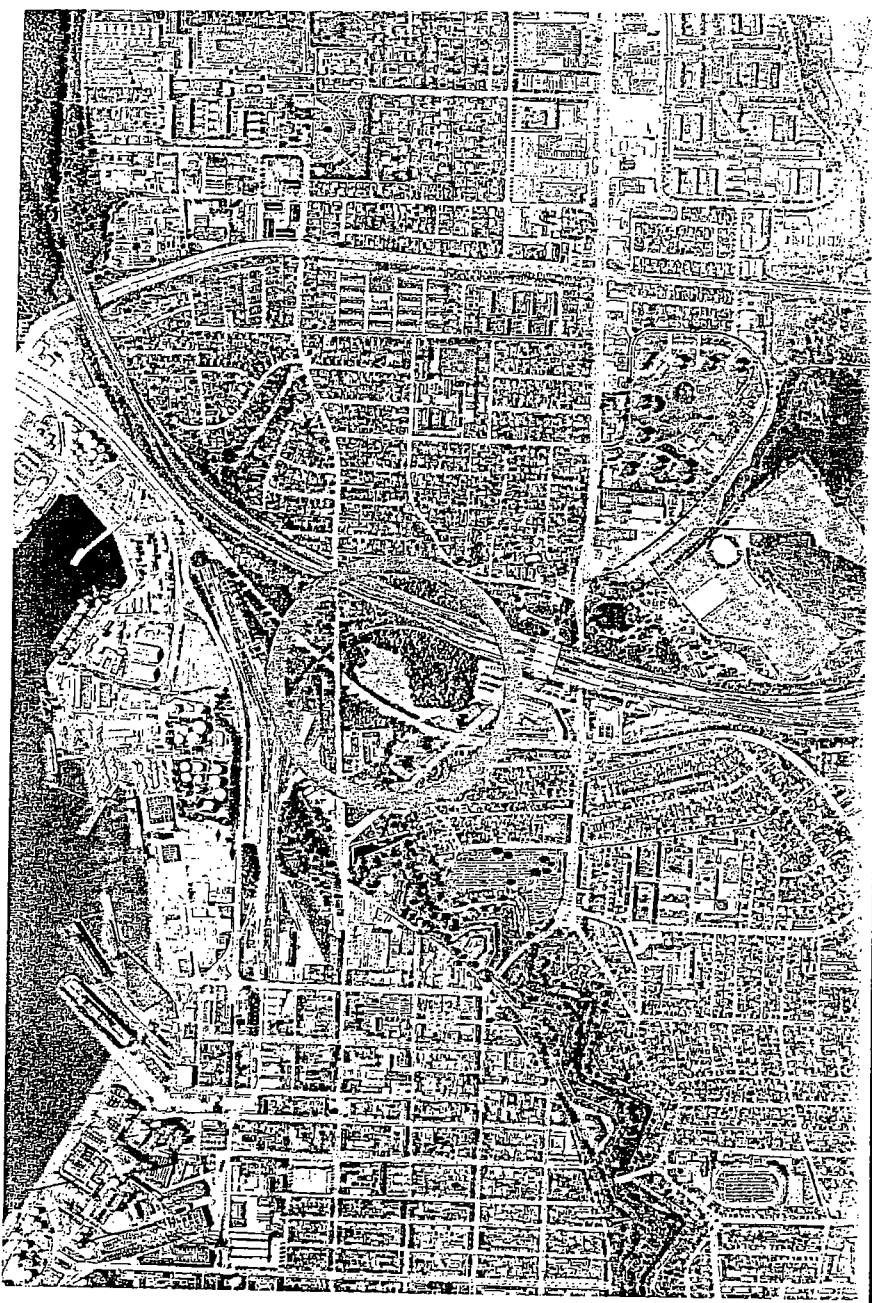

Forlæg 4

På Vejlevej - en af byens vigtigste indfaldsveje er et kontorhus på knap 4.000 m² fordelt på 3 etager til leje.

Ejendommen er opført omkring 1990.

Ejendommen er beliggende blandt lignende ejendomme til administrative erhverv og udstillings virksomhed.

Fra ejendommen er der i bil få minutters kørsel til Fredericia banegård og 10 minutters kørsel til motorvejsnettet.

Byudviklingen i området giver gode forbindelser til banegården, bymidten mv.

Ejendommen er omfattet af lokalplan nr. 74, og kan anvendes til liberale erhverv, udstillings- og kontorvirksomhed.

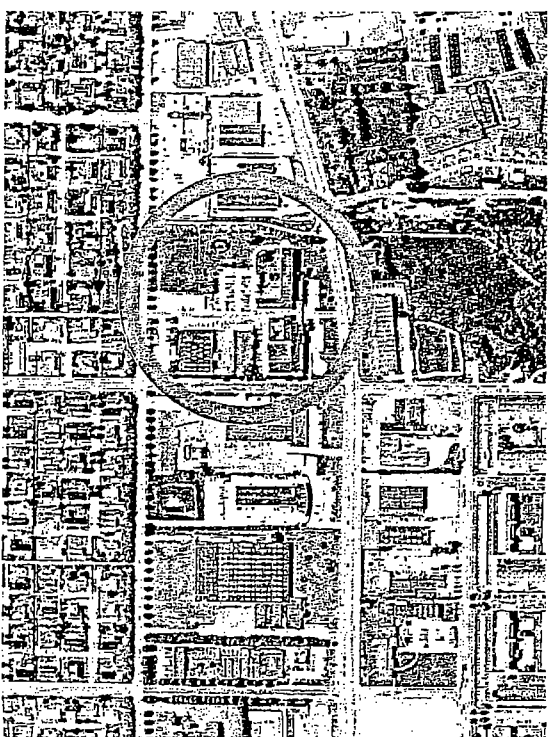
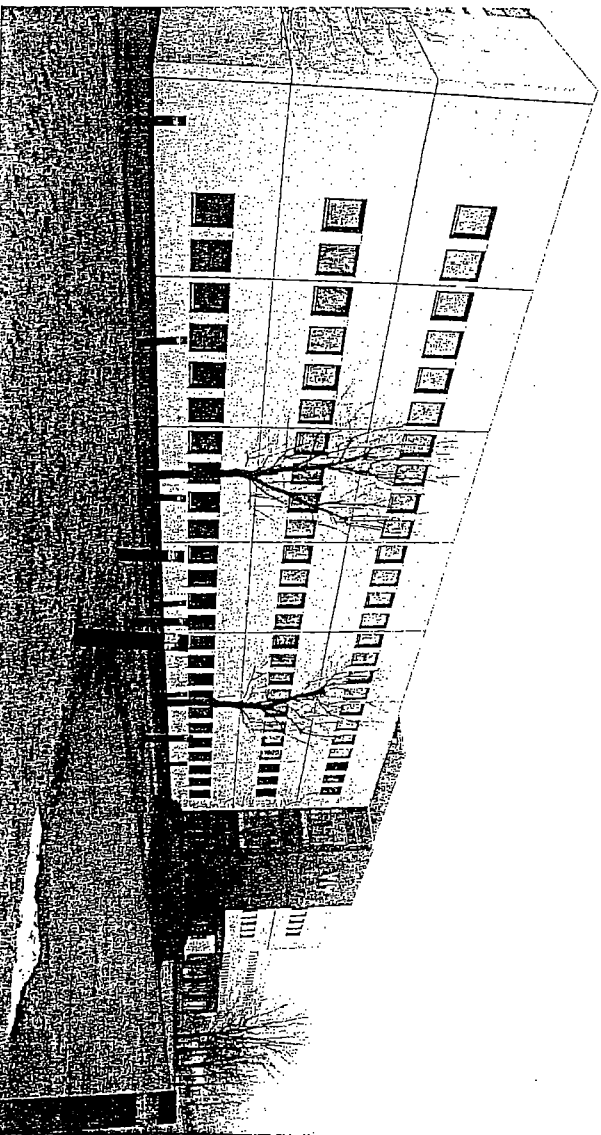
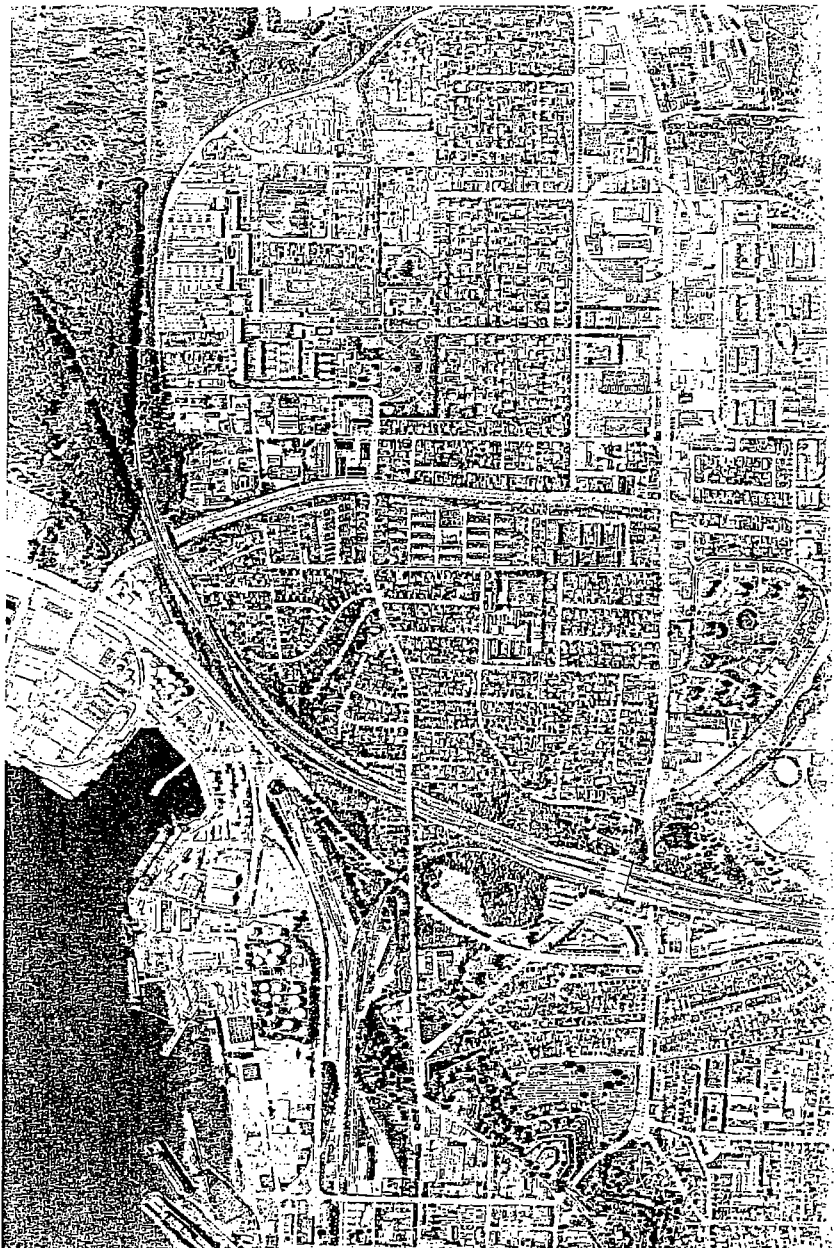

Vi har åbnet mere at byde på end velbevarede erhvervsarealer

Vi er sikre på, at moderne virksomheder i sine lokaliseringsovervejelser også inddrager forhold som medarbejdernes adgang til offentlig og privat service, herunder til uddannelse og efteruddannelse, adgang til et varieret boligmarked, eventuel kommunal pasningsgaranti, idræts- og kulturliv.

Skole- og uddannelsesinstitutioner

Udover folkeskolerne og gymnasiale skoleribud er der i kommunen en lang række kompetencegivende uddannelsesibud: AMU SYD, Fredericia afdeling, Det Danske Musikal Akademi, Fredericia, Fredericia Amtsgymnasium og HF-kursus, Fredericia Idræts- og Højskole, Fredericia Musikmesterskole, IBC International Business College, Fredericia-Middelfart Tekniske Skole, Fredericia UddannelsesCenter, IT-Folkeløbskolen Snoghøj, Social- og Sundhedsskolen i Vejle Amt og VUC Fredericia

Kultur og fritidsliv

I byens 6 kulturhuse kan man opleve alt fra årets store professionelle musicals, teaterforestillinger og kunststillinger til hyggelig frokostfjazz og amatørteater.

Lillebøll er som skabt til alle former for blå oplevelser og aktiviteter: Badning og strandliv, surfing, dykning, sejlsport og fiskeri. I Fredericia findes Danmarks største indendørs idrætscenter med sporthaller, svømmehal, badeland, golfbaner bl.a. for at nævne nogle af de mange muligheder.

Integrationspolitik

Fredericia Kommune har en aktiv integrationspolitik som bl. a. kommer til udtryk i kommunens arbejdsmarkeds- og erhvervs-politiske indsats.

Aktiv kommunal erhvervspolitik

Fredericia har i 2001 vedtaget en ny erhvervspolitik, der netop fokuserer på kommunens rammebetingelser og opstiller konkrete forslag til en indsats. Adskilte indsats er allerede sat i værk f.eks. »Det digitale Fredericia«, »Kompetenceudvikling«, »Alle fredericianere i job« og »Fredericia som væstby«.

Fredericia en del af Trekantområdet

Ved en lokaliserings ved motorvejen er der mulighed for at trække på hele Trekantområdets udbud af bostedingsmuligheder, uddannelsesibud samt at gøre brug af områdets uddannelses-, sports-, kultur- og fritidsibud.

Rejsertidene med kollektiv eller individuel transport mellem områderne og Kolding, Vejle eller Fredericia/Middelfart er på mellem 10 og 20 minutter.

Det betyder et stort udbud af jobmuligheder for agrarfamilien samt for hele familien stor fleksibilitet med hensyn til at vælge bolig, uddannelse, sports- og fritidsaktiviteter mv. i områdets byer.

Boligpolitik

Fredericia Kommune fører en aktiv boligpolitik. Det betyder, at kommunen sikrer et varieret udbud af boliger hvad angår størrelse og ejerforhold i alle kommunens bysamfund og bydele. Det gælder også udbud af parcelhusgrunde.

Kommunen har indgået aftale med et af byens boligsejlskaber om at reservere 25 % af de ledige lejligheeder til uddannelsessøgende og tilflyttere efter jobs.

Med sin beliggenhed ved Lillebøll og Vejle Fjord har Fredericia Kommune en lang Kyststrækning, der fra alle steder i kommunen giver kort vej til attraktive Kyststrækninger med dramatiske skrænter og gode badestrande. Langes kysten er der også flotte skovstrækninger.

Pasningsgaranti

Fredericia Kommune har pasningsgaranti for børn under skolealderen. Nærmere oplysning ved henvendelse til Børneservice. Som alternativ findes følgende muligheder for tilskud: Supplerende tilskud til forældrelov eller tilskud til privat pasning.

Kommunen har børneinstitutioner i alle byer og bydel.

Fredericia investerer i fremtiden

Vi er i kommunen klar over at fremtiden stiller store krav til Danmarks kommuner. Vi tager udfordringerne op og har igangsat store investeringer bl.a., - 500 mio. i erhvervsudvikling - 100 mio. i bymidten - udarbejdelse af »boligmasterplan«, der skal sikre unikke boligmuligheder i kommunen.

Nøgletal for Trekantområdet Danmark

Indbyggertal	4.700
Kommuneforhold	3.000 indb./km ²
Befolkningstal	220.000
Arbejdspladser	136.000*
Indpendlere	44.000*
Dertilhørende, km ²	8
Teater	0
Gymnase	10
Bibliotek	13
Museer	72
Middelfart > 800 m	18
Svømmehal	18
Ridestier	0
Børnehaver	13
Skoler	92
Fuldtidsarbejdere	4
Golfbaner	4

* Level, Væsen og Middelfart

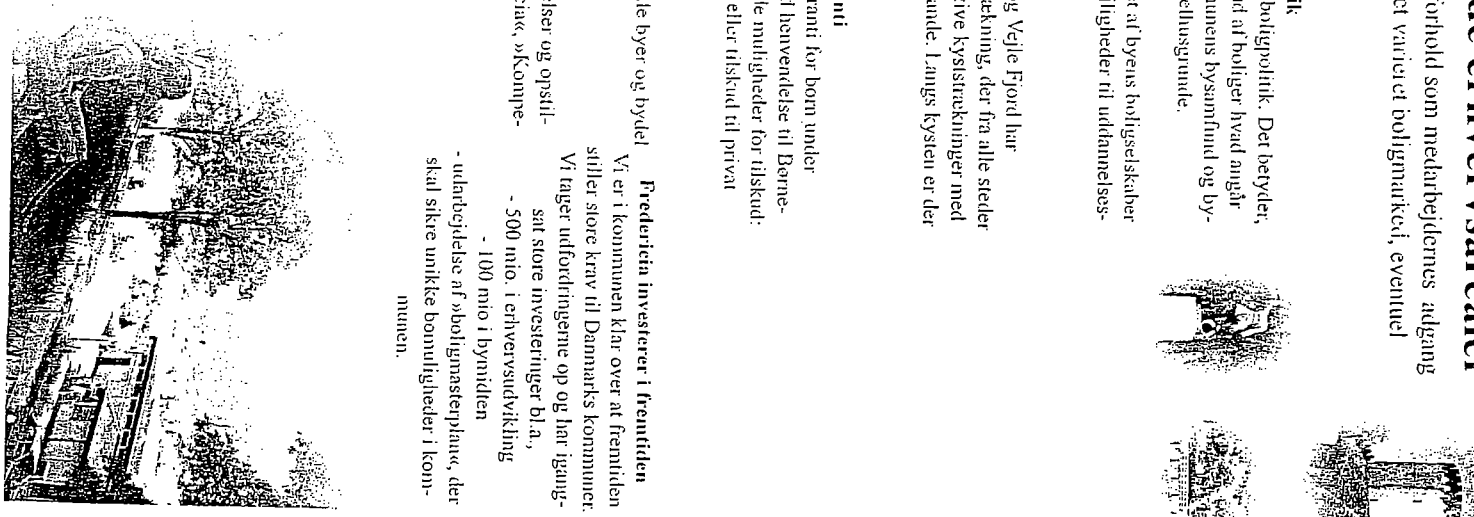
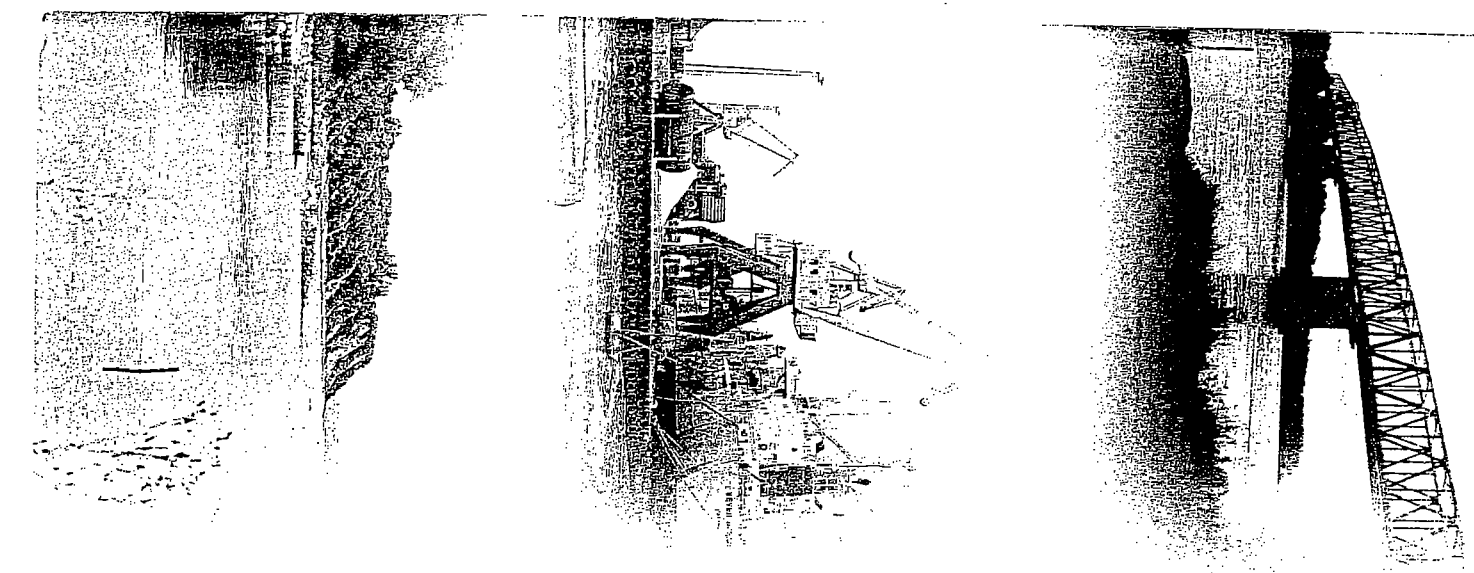

Tove Rune

Fra: Lene F. Espersen [mailto:Lene.Espersen@ft.dk]**Sendt:** 6. januar 2006 18:22**Til:** Tove Rune**Emne:** VS: Politi- og retskredse - reform.

Fra: Poul Arne Nielsen [mailto:PN@Valloe.dk]**Sendt:** 6. januar 2006 09:55**Til:** kflees@folketinget.dk**Emne:** Politi- og retskredse - reform.

Kære Justitsminister Lene Espersen.

Godt Nytår.

Jeg tillader mig at henvende mig til dig angående den forestående reform på politi- og retskreds inddelingen.

Jeg henvender mig på vegne af Vallø og Stevns Kommuner (kommende Ny Stevns Kommune) med et samlet indbyggertal på ca. 21.800.

Det vil mildt sagt være en katastrofe, såfremt den kommende Stevns Kommune fjernes fra det nordlige tilhørsforhold (pt Køge Politikreds) og lægges mod syd til kommende Næstved Politikreds.

Begrundelsen er primært afstanden. Således kan det oplyses, at de tre største bysamfund i den nye kommune: Strøby Egede, Hårlev og St. Heddinge har henholdsvis

6 - 14 og 19 km. til Køge, men 44 - 40 og 35 km til Næstved.

Det kan samtidig bemærkes, at stort set alle trafikmønstre er rettet mod Køge for Stevns Kommunes vedkommende. Skal man til Næstved med offentlig transport, skal man over Køge - blot for at give et enkelt eksempel. Dette vil naturligvis gøre, at afstanden føles endnu længere.

Jeg uddyber gerne med yderligere eksempler - om nødvendigt.

På vegne af samtlige borgere i Ny Stevns Kommune håber jeg selvsagt, at vores henvendelse vil resultere i en ændret indstilling vedrørende Politi- og Retskredsinddelingen.

Med venlig hilsen

Poul Arne Nielsen

Borgmester i Vallø og formand for sammenlægningsudvalget i Stevns Kommune



Justitsministeriet
Slotsholmsgade 10
1216 København K

Jmt. modt.
18 JAN 2006

Den 17. januar 2006
J.nr. B-30.10.05/30.10.15G01
nhg/fili

Vedrørende: Høringssvar til forslaget om politireform og domstolsreform.

Justitsministeren har den 16. december 2005 fremlagt forslag til reform af politi og domstole. Efter en gennemgang af forslaget vurderer vi, at målet med reformen er:

- at give mere politi på gader og veje,
- at gøre domstolsarbejdet mere effektivt,
- at forbedre reaktionstiden for politiet i forbindelse med opkald på alle tider af døgnet,
- at flytte nogle af de nuværende politiopgaver over i det kommunale system.

Tiltag som Byrådet umiddelbart kan være enig i.

Men:

Ny Billund Kommune, der dannes af nuværende Grindsted og Billund kommuner, er placeret midt i Jylland. Rådhuset i Grindsted bliver også fremtidigt rådhus for Ny Billund Kommune. Med den foreslåede fremtidige struktur betyder det, at der bliver over 70 km til vores hovedpolitistation i Horsens og der er ca. 40 km til nærmeste understation i Vejle.

I forslaget er den nuværende politistation i Grindsted med tilhørende servicefaciliteter ikke beskrevet som en underpolitistation til Horsens. Det virker som om, man har overset politistationen i Grindsted og døgnbemandingen i Billund Airport. Det skal bemærkes, at politistationen i Grindsted og stationen i Billund i dag hører under politiet i Varde, men at disse tjenestesteder ifølge forslaget ikke følger med over i den nye politikreds for Syd- og Sønderjylland.

Når man gennemlæser Ministerens forslag til ny struktur, samt lytter til Ministerens redegørelse i forbindelse med præsentationen af forslaget, undres man. Forundringen knytter sig ikke mindst til Ministerens redegørelse for valget af Esbjerg og Helsingør som hovedstationer begrundet i den store trafik (passagertrafik/havneby) samt Horsens grundet det nye fængsel udenfor byen.

Byrådet skal gøre opmærksom på, at i Ny Billund Kommune ligger Danmarks næststørste lufthavn, med ca. 2.000.000 passagerer årligt. 1.850.000 af passagererne rejser til eller fra udlandet, og flere end 700.000 passagerer rejser til og fra ikke Schengen lande, hvilket stiller krav om paskontrol. Med den store trafikmængde er det da også indlysende, at Billund Airport er åben 24 timer i døgnet. Det stiller samtidig krav om fortsat døgnbemanding på lufthavnens politistation.

Legoland med over 1.600.000 årligt besøgende er ligeledes beliggende i kommunen. Herudover er man i gang med at etablere et feriecenter i kommunen, og når det er færdigudbygget, vil det råde over 1400 ferielejligheder beliggende i Ny Billund Kommune. Byggeriet af de første 500 ferieboliger begynder i 2006.

Justitsministeriet
Lovafdelingen

20.06 NR 249 alms Alst nr 10

Rådhuset
Jorden Rundt 1
7200 Grindsted

Telefon 79 72 72 72
Telefax 75 32 25 71
Giro 1 01 64 07
E-post kommunen@grindsted.dk
Internet www.grindstedkomm.dk

Åbningstider:

mandag-torsdag 09.30-12.30
torsdag tillige 14.00-16.30
fredag 09.30-12.00

Telefontid:

mandag-tirsdag 08.00-16.00
onsdag 08.00-15.00
torsdag 08.00-17.00
fredag 08.00-12.30

I den nye kommune bliver der en indpendling på ca. 8-9.000 medarbejdere til kommunens mange store arbejdspladser.

Med de store attraktioner, der er i Ny Billund Kommune, kan man godt tillade sig at regne med, at der på en god dag vil være op mod 75.000 gæster i kommunen. Det er væsentlig flere end antallet af gæster til diverse festivaler, fodboldkampe eller markeder i den øvrige del af landet, hvor man i forslaget til politi- og domstolsreform taler om døgnbemanding af underpolitistationerne i de områder, hvor der foregår sådanne arrangementer.

I Grindsted by kan man i dag finde samtlige tilbud inden for ungdomsuddannelser, herunder erhvervsskole, teknisk skole, gymnasium, vuc osv. I aldersgruppen, der går på disse skoler, er der mange, der skal have kørekort, hvilket kan ses på antallet af køreskoler i kommunen. Til orientering kan oplyses, at der gennemføres ca. 1000 køreprøver om året. I lovforslaget er der ikke lagt op til, at de opgaver, som de motorsagkyndige på politistationerne udfører i dag, skal flytte med over i det kommunale system. Vi finder det derfor særdeles uheldigt, at man i fremtiden skal transportere sig mellem 50 og 60 km for at komme til køreprøve. Den tid som kørelæreren lægger bil til, kommer kunderne til at betale, med den konsekvens, at et kørekort langt fra de nye politistationer vil blive væsentligt dyrere for den enkelte, end hvis stationen ligger i nærmiljøet.

Afslutningsvis skal nævnes problemer, der vil opstå som følge af nedlæggelse af Retten i Grindsted. I den nordlige del af kommunen ligger Statsfængslet i Sdr. Omme. Fængslet, der er et åbent fængsel under Kriminalforsorgen, med 195 godkendte pladser. Med det foreliggende forslag medfører en udrykning i weekenden til fængslet i Sdr. Omme, at politiet skal køre fra Horsens til Sdr. Omme, ca. 60 km, hvorefter man kan fortsætte til Retten i Kolding for at få en domstolsbehandling - yderligere 65 km. Desuden har borgerne i Sdr. Omme vel krav på den samme tryghed som borgerne i de større byer.

Det er Byrådets vurdering, at man ved at bevare den nuværende politistation i Grindsted som en understation til Horsens og ved at bevare en døgnbemanding i Billund Airport stadig kan opfylde intentionerne i lovforslaget, uden at man går på kompromis med den overordnede målsætning med lovforslaget.

Vi skal derfor opfordre til, at Ministeren og Folketinget i forbindelse med vedtagelsen af det endelige forslag, indarbejder den nuværende politistation i Grindsted som understation med tilhørende døgnbemanding i Billund Airport.

Med venlig hilsen

Ib Kristensen
Borgmester

Jørgen Rye
kst. kommunaldirektør



Skanderborg, den 18. januar 2006

Sagsnr. 324692
Doknr. 324669

Justitsministeriet
Slotsholmsgade 10
DK 1216 København K.

Handl.

18.01.06

Att.: Justitsminister Lene Espersen

Høringssvar vedrørende forslag til politireform og domstolsreform

Offentliggørelsen af Regeringens forslag til ny politireform og ny domstolsreform har været ventet med stor interesse også i Galten, Hørning, Ry og Skanderborg Kommuner, der fra 1. januar 2007 vil danne en ny storkommune i Region Midtjylland.

Sammenlægningsudvalget i NySkanderborg Kommune har den 11. januar 2006 drøftet forslaget og er i store træk enige i Regeringens og Justitsministerens idégrundlag i de 2 nye reformer, der omfatter grundlæggende ændringer af både de strukturelle og ledelses-/styringsmæssige forhold indenfor politiet og domstolene.

Således ændringer, der har været efterlyst gennem flere år, og som har til formål at styrke de lokale politikredse og tilføre nye opgaveområder, decentralisering af beslutningskompetencen og medvirke til sikring af, at der bliver en styrket og bedre politibetjening og effektivisering af domstolene med henblik på en hurtigere og mere kvalificeret betjening af borgerne m.v.

Reformerne har også i vort lokalområde betydelige konsekvenser, idet Skanderborg som en del af Odder Politikreds mister den lokale politimester og centrale juridiske funktioner, og i stedet for en hovedpolitistation får en underpolitistation, ligesom Skanderborg helt mister funktionen som hovedtingsted i forbindelse med ændringen af retskredsene.

På trods heraf, og de selvsagt meget store ændringer og reduktioner af arbejdspladser, der vil være en følge af forslagene, har Sammenlægningsudvalget valgt at fastholde en positiv tilgang til politi- og domstolsreformerne, og det langsigtede perspektiv i forbindelse hermed.



Som det også var tilfældet i forbindelse med borgermødet den 4. januar 2006 på Skanderborghus med Justitsminister Lene Espersen, ønsker Sammenlægningsudvalget for NySkanderborg Kommune at indgå i en konstruktiv dialog med både minister og Regering i forhold til, hvordan de givne rammer udfyldes bedst muligt med henblik på at sikre idegrundlaget bag og formålet med de nye politi- og domstolsreformer.

NySkanderborg Kommune stiller sig til rådighed i forhold til oprettelsen af en ny tinglysningssret, hvor alle landsdækkende tinglysningssopgaver samles i forbindelse med den forventede overgang til digital tinglysning.

NySkanderborg Kommune vil kunne tilbyde en central trafikal placering og et miljø, hvor det i forbindelse med motorvejsnettet vil være let at sikre kvalificerede fibernets-løsninger til understøttelse af digitaliseringen, ligesom det netop i dette område med stærke uddannelsesinstitutioner og kompetencer i Århus-/Midtjyllandsområdet er særligt fordelagtigt at tiltrække kvalificeret arbejdskraft på IT-området

NySkanderborg Kommune står gerne til rådighed for at indgå i en forpligtende dialog med Justitsministeriet i forhold til uddybning af forannævnte forhold omkring etableringen af Tinglysningssretten.

Sammenlægningsudvalget i NySkanderborg Kommune er meget undrende overfor det foreslåede geografiske tilhørsforhold til Horsens. Det fremgår endog meget klart af politiets eget statistiske materiale omkring kriminalitet i området, at tilhørsforholdet med udgangspunkt i de objektive statistiske oplysninger burde være til Århus, og det findes i denne sammenhæng uheldigt at dele den tidligere Odder Politikreds.

Det er ligeledes almen viden i lokalområdet, at det daglige samarbejde stort set er målrettet i forhold til Århus, og at der kun i mindre omfang er samarbejdsrelationer til Horsens og Silkeborg.

Der henvises i øvrigt til vedlagte 2 bilag; indhentet skrivelse fra Politimesteren i Odder af 17. januar 2006 samt opgørelse over pendling fra NySkanderborg til hhv. Horsens og Århus i 2004.

Er argumentationen, at man alene ud fra en størrelsesmæssig begrundelse ønsker nogenlunde lige store politikredse, er det selvsagt ligegyldigt, hvordan de hidtidige og kendte saglige sammenhænge i kriminaliteten og politisamarbejdet foregår.

Under alle omstændigheder er Sammenlægningsudvalget meget interesseret i en dialog omkring den fremtidige bemanning af underpolitistationen i Skanderborg. Justitsminister Lene Espersen garanterede i forbindelse med borgermødet den 4. januar 2006, at det vil være et krav til en kommende politidirektør, at der fortsat vil være en markant politimæssig bemanning på stationen i Skanderborg.



Sammenlægningsudvalget i NySkanderborg Kommune indgår gerne i fremtidige drøftelser med minister, ministerium og kommende politidirektør med henblik på bemanningen af den kommende underpolitistation, uanset om den ligger i Århus eller Horsens politikredse, og ønsker således at medvirke til sikring af de optimale fysiske rammer omkring politiets arbejde.

Herudover ser man i NySkanderborg Kommune frem til det fortsatte positive samarbejde omkring det kriminalpræventive arbejde, SSP-arbejdet, efterforskning som indebærer umiddelbar kontakt mellem politiet og borgerne, gennemførelse af problemorienterede politiindsatser i lokalområdet, og den daglige kontakt mellem politiet og kommunen og de kommunale funktioner og institutioner.

Med venlig hilsen



Jens Grønlund
Formand for Sammenlægningsudvalget

/



Jens Kaptain
Kommunaldirektør

dok 326509

ODDER POLITI

Borgmester Aleksander Aagaard
Skanderborg Kommune
Rådhuget, Adelgade 44
8660 Skanderborg

KOMMUNEN
7. JAN. 2006
Borgmester

17. januar 2006
Sagsbehandler: PG

POLITIMESTEREN
Adelgade 38
8660 Skanderborg

Telefon: 8656 1448
Direkte: 8654 4640
Lokal: 2000
Telefax: 8656 1464

E-mail: odder@politi.dk

Politireform – Deres j.nr. 323900

Kære Borgmester,

I anledning af Kommunens henvendelse af 12. ds. kan jeg oplyse følgende:

1. Kriminalitetsmønsteret i Politikredsen

Statistisk kan det vises, hvor de personer, der i politikredsen sigtes for overtrædelser af straffeloven, er hjemmehørende. Der blev i 2005 i alt sigtet 834 personer, der var bosat som det fremgår af tabellen – jf. også bilag 1:

Sigtede for overtrædelse af straffeloven 2005, i alt:		834
- Bosat i Skanderborg	182	
- Odder	115	
- Hørning	42	
- Samsø	92	
- Ry	15	
i alt – bosatte i kredsen		446
- Horsens	33	
- Århus	161	
Uden fast bopæl/udlændinge	16	
Øvrige kommuner	178	
i alt – bosatte uden for kredsen		388

Det kan tilsvarende vises, hvor mange overtrædelser af straffeloven i lokalområdet, der begås af henholdsvis kommunens "egne" borgere, hhv. udefra kommende. Oversigter for Skanderborg, Ry, Hørning (og Odder) Kommune er vedlagt som bilag 2-5. Galten Kommune (Århus Politikreds) indgår ikke umiddelbart i vores statistik. Tal, der omfatter Galten Kommune, kan eftersendes.

Til disse tal bemærkes, at der her – i sagens natur - er tale om opklarede sager, og at der således er et "mørketal" i relation til den ikke-opklarede kriminalitet. Overtrædelser af særlovgivningen, herunder færdselsloven, er ikke medtaget.



2. Politimæssigt samarbejde

Der er et udmærket samarbejde i det daglige mellem Odder/Skanderborg Politi og nabokredsene (Horsens, Silkeborg og Århus), der bl.a. giver sig udtryk i gensidig akut assistance, afløsning ved temadage og lign. samt samarbejde om konkrete straffesager og ordenspolitiopgaver. I 2005 (10 måneder) fordeler den assistance, som Odder/Skanderborg Politi har afgivet, henholdsvis modtaget, sig således:

2005 jan. – okt., opgjort i timer	I alt	Heraf Århus	Heraf Horsens	Heraf Silkeborg
Assistance afgivet til andre politikredse	1172,1	109,4	41,4	19,5
Assistance modtaget fra andre politikredse	1269,9	199,6	53,5	109,4

Desuden er der – ikke mindst i det seneste år - opbygget et mere fast samarbejde mellem kredsene i det nuværende Århus Amt (Odder, Grenå, Randers, Silkeborg og Århus). Dette har bl.a. givet sig udtryk i:

- samarbejde om vagthavendefunktionen mellem Odder, Grenå og Århus, hvor vagthavende hos Århus Politi i tidsrummet 23.00 – 07.00 på ugens 4 første dage betjener vore patruljer,
- en samarbejdsaftale mellem Odder Politi og Århus Politi om fælles betjening i sager om udlændinge,
- fælles koordinerede målrettede indsatser (i dette deltager Horsens Politi),
- fælles uddannelsesaktiviteter, og
- fælles ERF A-grupper, bl.a. på IT-området.

Jeg håber, at dette er en fyldstgørende besvarelse af de stillede spørgsmål.

Mød venlig hilsen

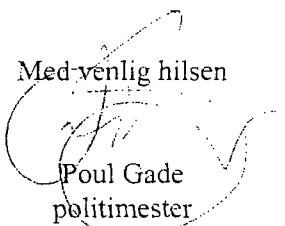

Poul Gade
politimester

Bilag:

1. Sigtelser for overtrædelser af straffeloven 2005 for Odder Politikreds, fordelt på sigtedes bopæl, opgjort i procent.
2. Sigtelser vedr. forhold begået i Skanderborg Kommune, fordelt på sigtedes bopæl.
3. Do. vedr. Hørning Kommune.
4. Do. vedr. Ry Kommune.
5. Do. vedr. Odder Kommune.

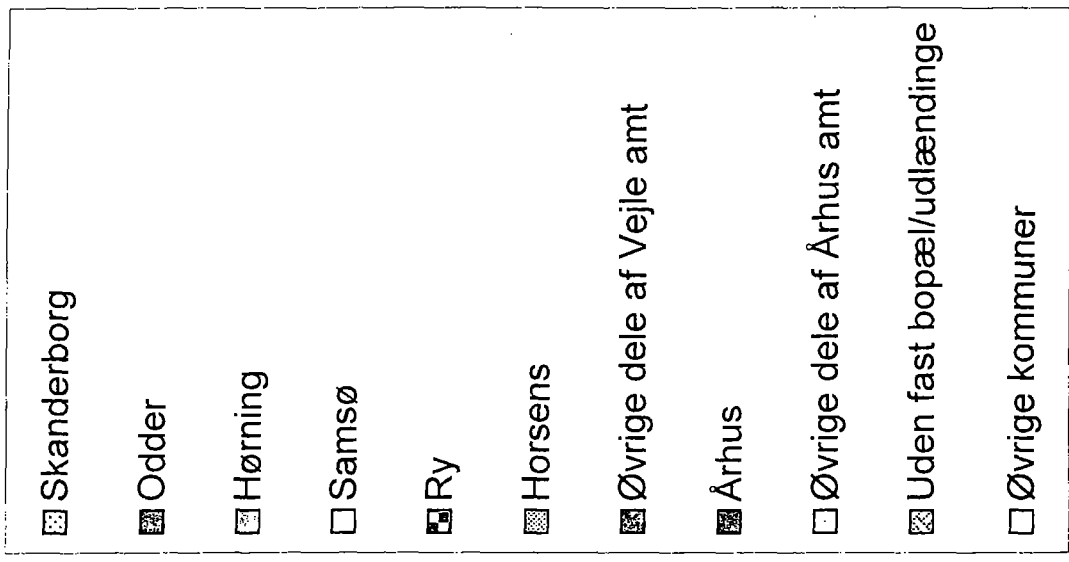
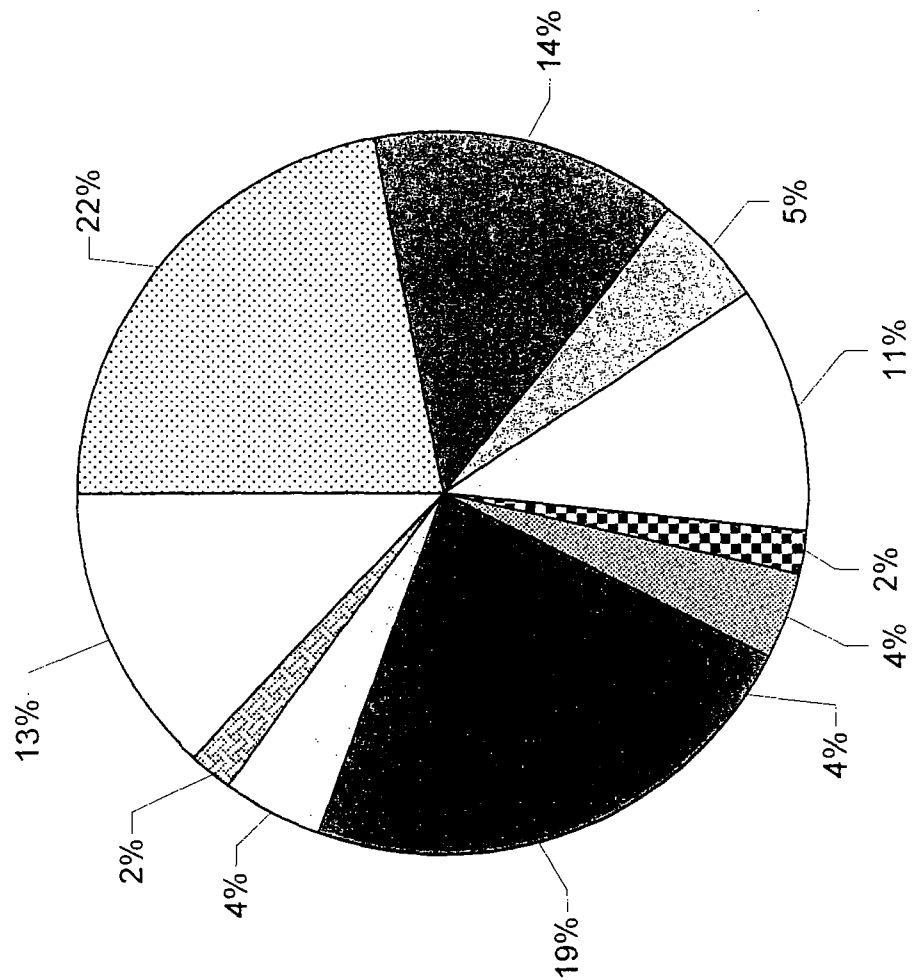

**Sigtelser for overtrædelse af straffeloven 2005 Odder politikreds -
fordelt på kommuner**



**Sigtelser for overtrædelse af straffeloven 2005 i Skanderborg kommune -
sigtelser fordelt på kommuner**

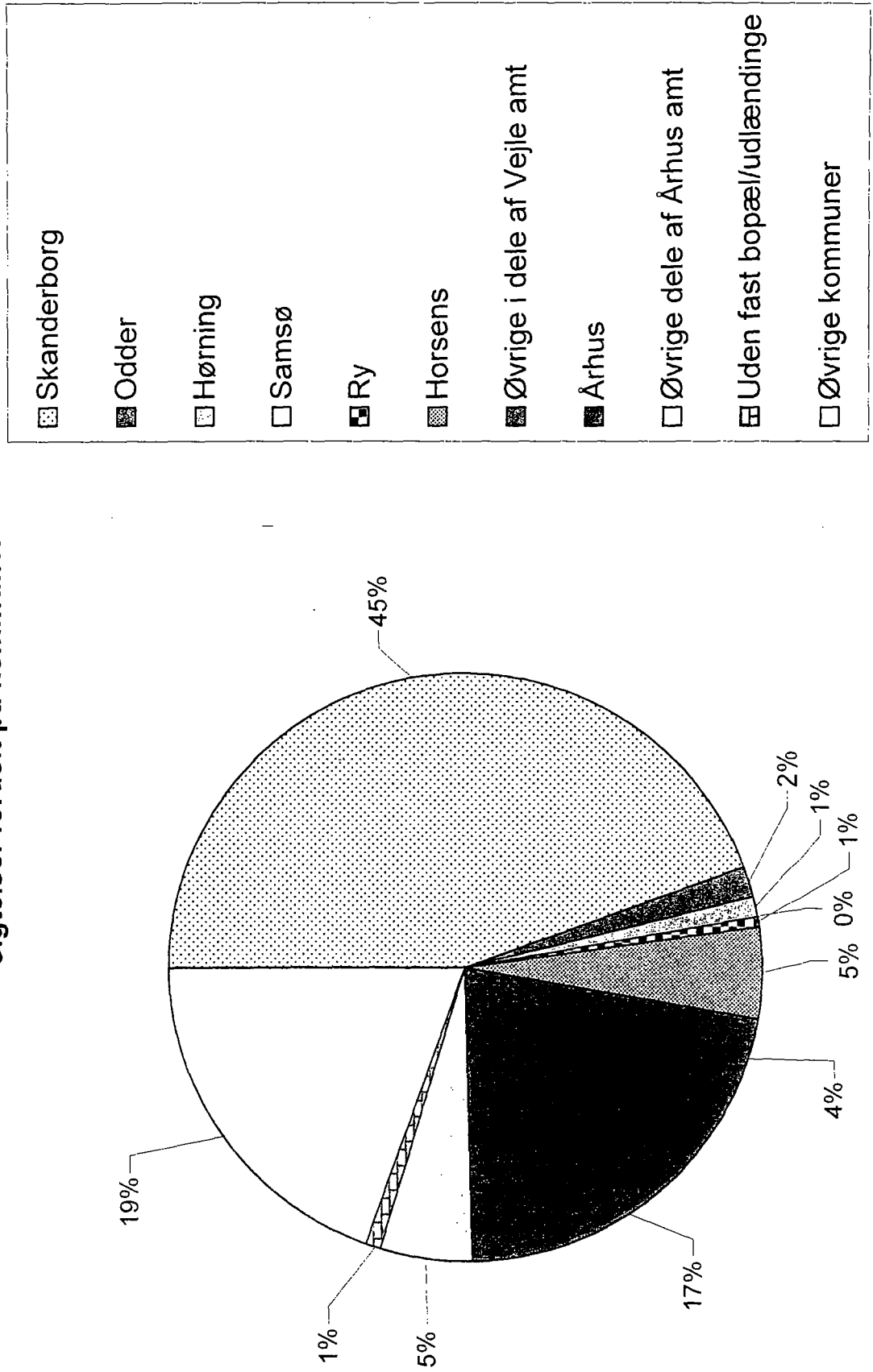

Sigtelser for overtrædelse af straffeloven 2005 i Hørning kommune -
sigtelser fordelt på kommuner

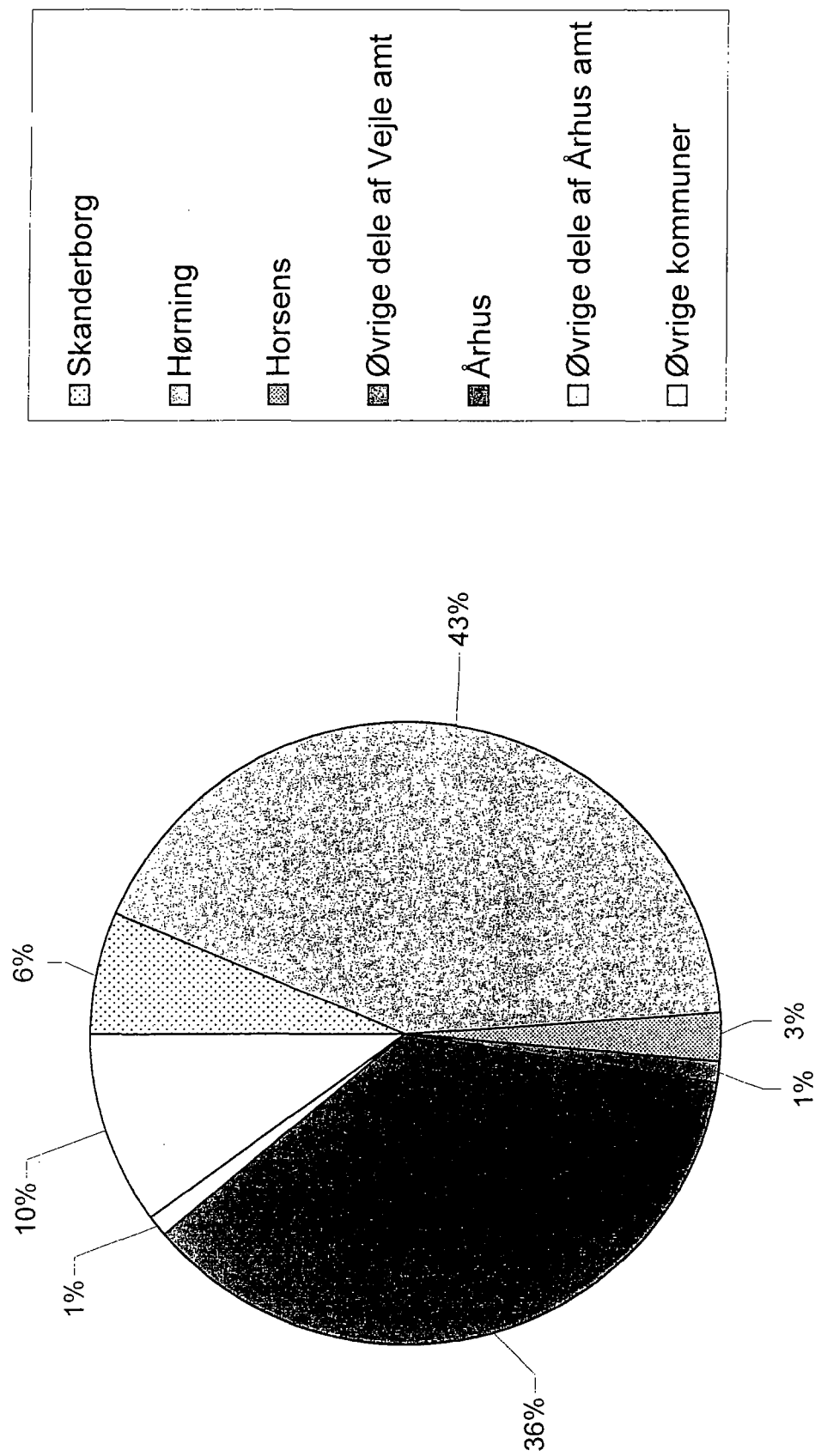

**Sigtelser for overtrædelse af straffeloven 2005 i Ry kommune -
sigtelser fordelt på kommuner**

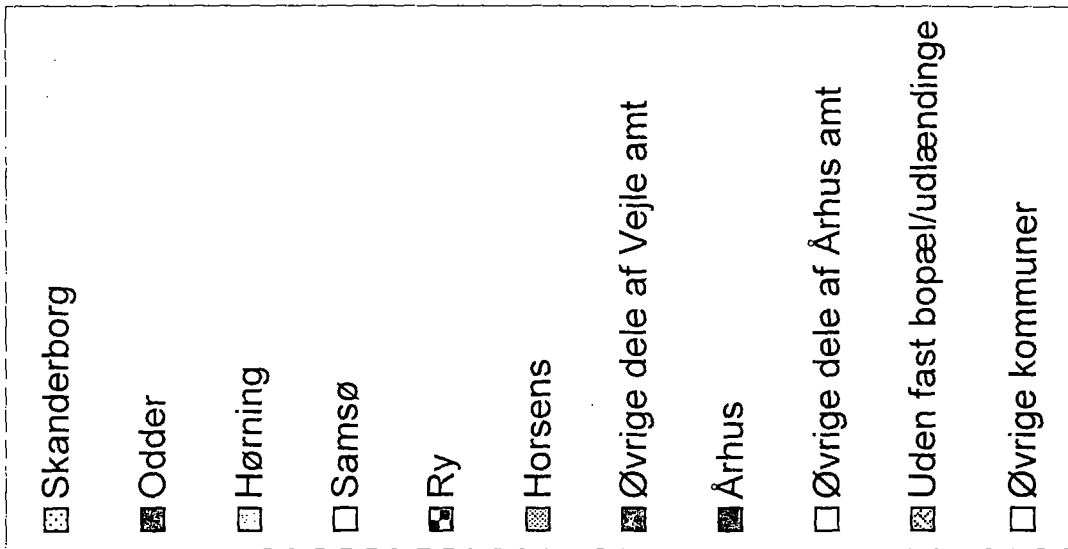
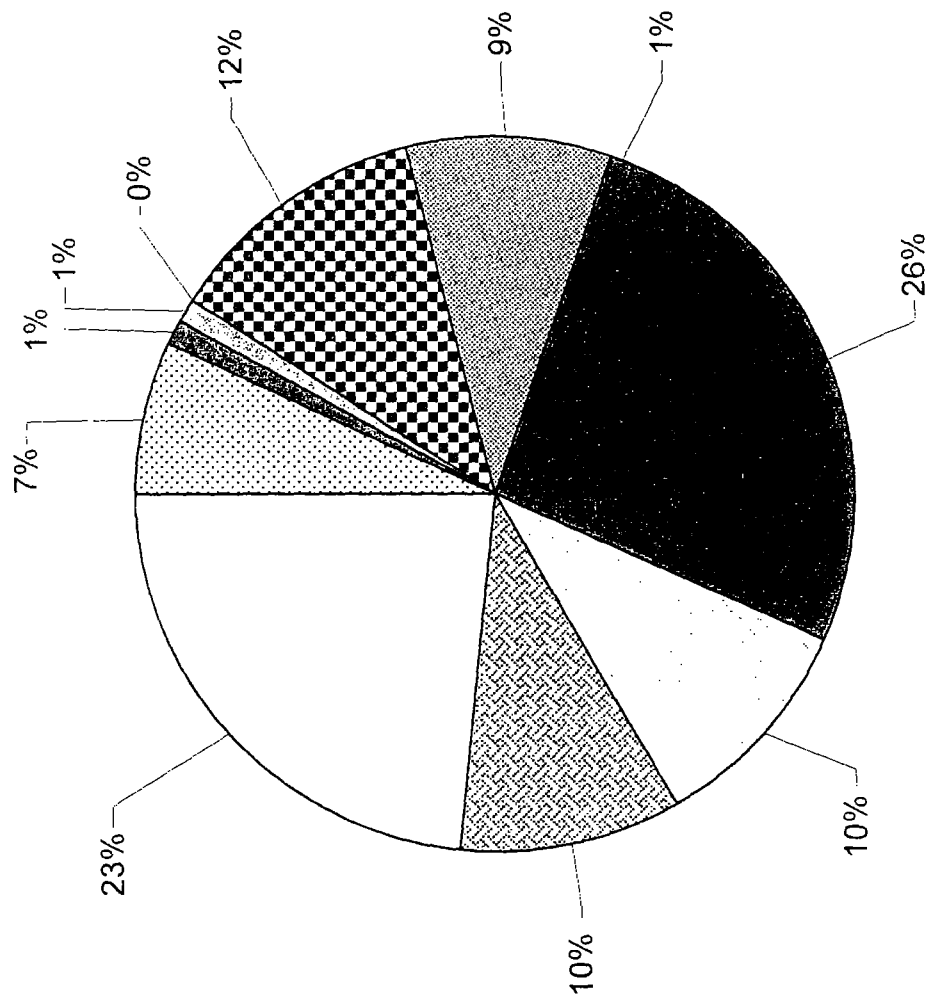

**Sigtelser for overtrædelse af straffeloven 2005 i Odder kommune -
sigtelser fordelt på kommuner**

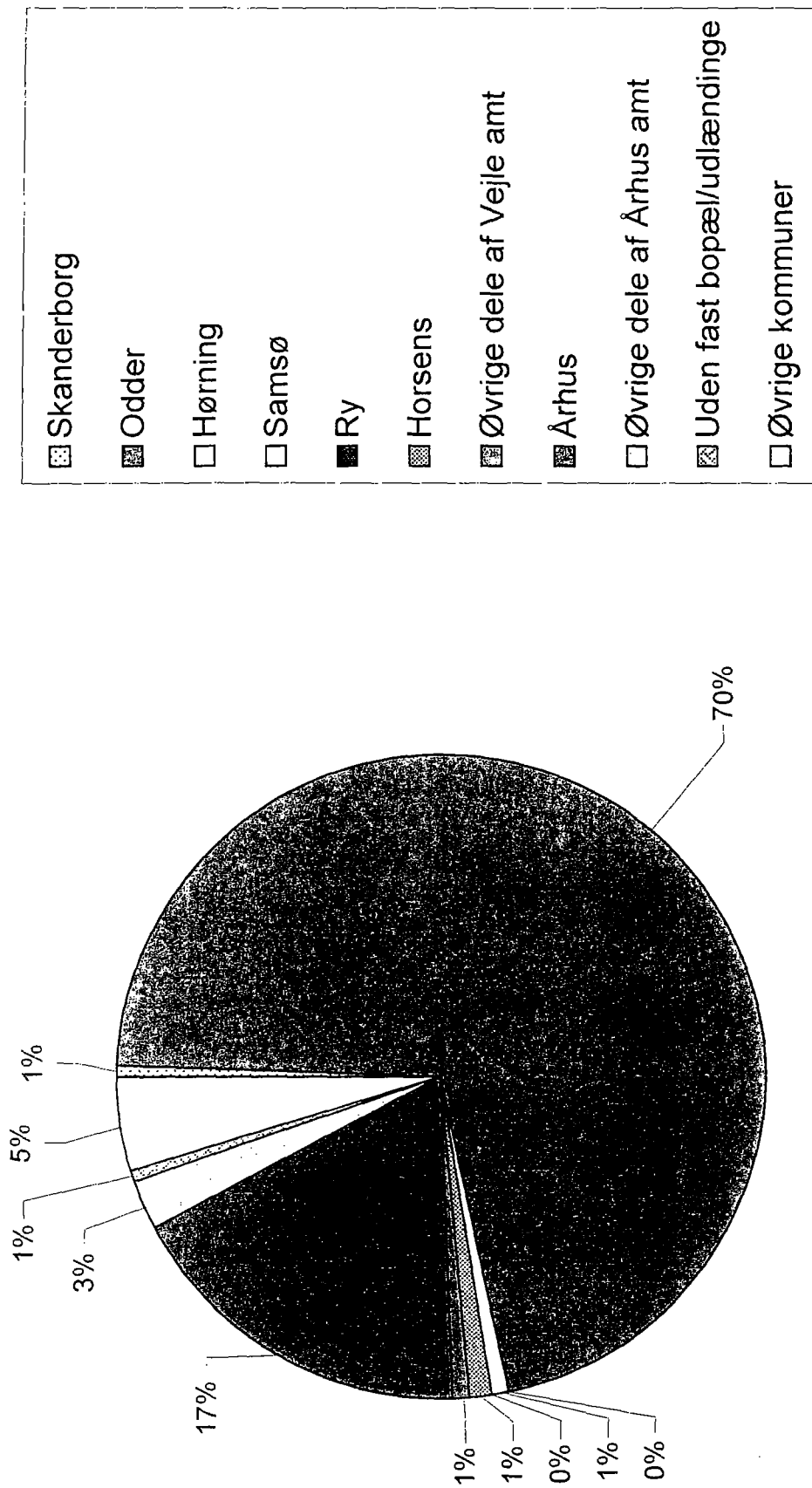

**Sigtelser for overtrædelse af straffeloven 2005 i Samsø kommune -
sigtelser fordelt på kommuner**

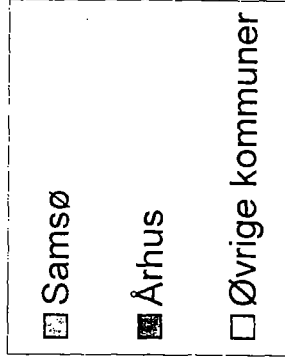
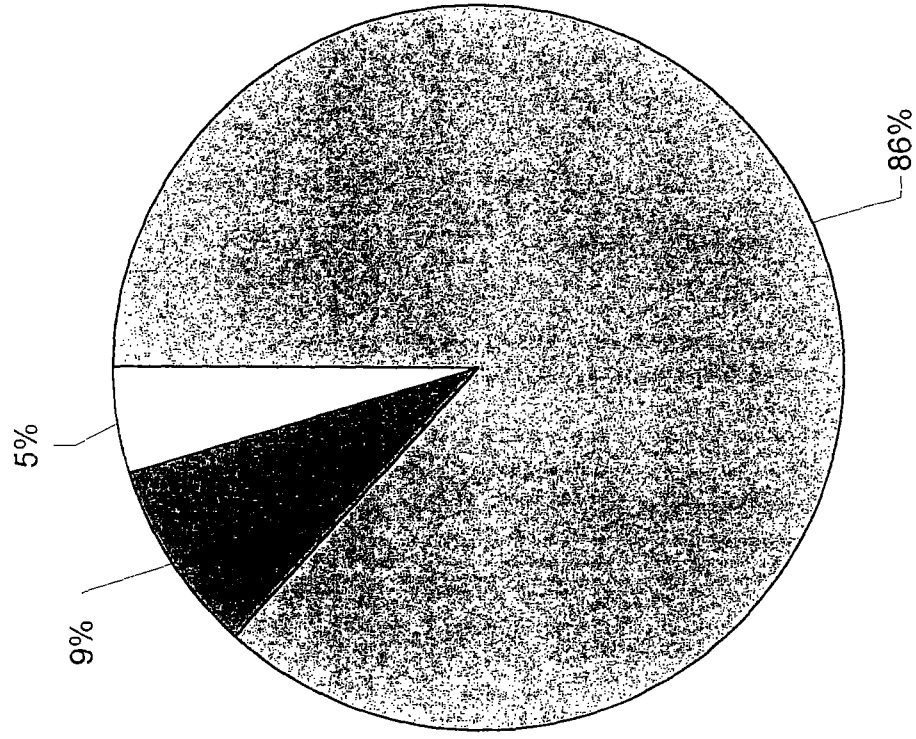

Pendling fra Ny Skanderborg Kommune til hhv. Horsens og Århus i 2004

Bopælskommune	Pendlere til Århus	Pendlere til Horsens
Ry	1.215	71
Skanderborg	3.524	360
Galten	2.677	36
Hørning	2.191	69
Ny Skanderborg	9.607	536

Kilde: www.statistikbanken.dk/PEND3R

LBH\03.01.06



Jmt.mcl.

Justitsministeriet
Slotsholmsgade 10
1216 København K.

18. januar 2006

Dato: 17. januar 2006
Journal nr.: 2002-01475
Deres j. nr.:
Initialer: DR
Direkte tlf.: 99 70 70 06
E-mail: pia.thybo@morsoe.dk

Att.: Justitsminister Lene Espersen

Høringssvar vedr. udkast til lovforslag om politi- og domstolsreform

I skrivelse af 16. december 2005 har Justitsministeriet sendt ovennævnte udkast til lovforslag til høring. I medfør heraf ønsker Morsø Kommune at afgive følgende bemærkninger og udtalelse.

Vedr. politikredsreform:

Morsø Kommune er enig i, at politiets kerneopgaver er at sikre tryghed, sikkerhed, fred og orden i samfundet. Vore vurderinger af den foreslåede politireform vil derfor tage udgangspunkt heri, dvs. i hvilken grad kan det antages at politireformen vil bidrage til en bedre løsning af politiets kerneopgaver end tilfældet er i dag.

Morsø Kommune deler den opfattelse, at kriminalitetsbilledet i samfundet er under stadig forvandling og altid vil være det, ikke mindst i samfund med fortsat mere åbne grænser. Heraf følger meget naturligt, at politiet har en stadig forpligtigelse til at tage bestik af den til enhver tid foreliggende kriminalitetssituation som kan true tryghed, sikkerhed, fred og orden.

Overordnet set er kommunen derfor enig i, at politiet må have de nødvendige og tilstrækkelige kompetencer til at kunne løse sine opgaver, og at dette antagelig indebærer organisatoriske ændringer både med hensyn til ledelse, styring, beredskab, teknologi, og antagelig også geografi, af hensyn til at kunne samle alle nødvendige specialistfunktioner under en fælles ledelse.

Morsø Kommune har ingen særlige forudsætninger for at kunne vurdere det nærmere antal hovedpolitikredse, men finder dog generelt nok, at antallet ikke forekommer at være sat for højt i vores region. Det er imidlertid helt afgørende for vores vurdering lokalt, at politistationen i Nykøbing, som en ligeværdig del af den foreslåede underpolitistationen i Thisted, fortsat kan bestå med et mindst uændret beredskab, herunder også om natten. Såvel Thy som Mors er i geografisk henseende meget store områder, og af samme grund forholdsvis tyndt befolkede – ca. det halve af landsgennemsnittet. Det er

imidlertid mennesker for hvem erfaringen viser, at tryghed og sikkerhed i hverdagen primært har at gøre med nærhed til et tryghedsskabende politi.

Vi kan imidlertid frygte, at den sikkerhed som et nærpolti udgør vil gå tabt eller blive nedprioriteret hvis politiet bliver organiseret i meget store geografiske enheder. Dette har tillige sammenhæng med, at politiet i almindelighed forekommer at være undergivet en betydelig resourceknaphed, såvel mandskabsmæssigt som teknologisk, men så sandelig også, at politiopgaverne i mindre lokalsamfund har en anden karakter end i de større bysamfund, og at karakteren heraf ikke regnes så vigtig i en prioriteringssituation. For noget sådant har lokalbefolkningen absolut ingen forståelse. Røveri og narkotika er således lige grufuldt, hvad enten det begås af lokale eller internationale forbrydere. Det er derfor eksempelvis ganske utilfredsstillende, når det i ministeriets bemærkninger til lovudkastet mere end antydes, at udrulningen af eksempelvis ny teknologi –som jo helt åbenbart f. eks. kan afbøde virkningen af en større geografi- ikke kan forventes at være på plads til reformens ikrafttræden.

Det er ligeledes afgørende, at der besluttet et sæt af responstider –som vi forstår som maximale tilkaldetider- der kan sikre befolkningens nødvendige tryghed i de mere tyndt-befolkede områder, og at der kan føres en uafhængig kontrol hermed, som f. eks. Falck er undergivet.

Morsø Kommune kan i givet fald støtte en henføring til hovedpolitikreds Holstebro, som væsentligt mere centralt placeret for os end både Herning og Aalborg. Primært ønsker vi imidlertid politistationen i Thisted opgraderet til en hovedpolitistation og politistationen i Nykøbing til en såkaldt underpolitistation, tilsammen omfattende en arealmæssig udstrækning svarende til det gamle Thisted Amt, dvs. Thy, Mors og Hanherred.

Morsø Kommune er betænkelig ved at nedlægge lokalnævne. Vi tror det er klogt at opretholde dem mindst i en overgangsperiode, som et velegnet instrument til at sikre den løbende dialog og dermed justeringsmuligheder. Ikke mindst gælder dette hvis man sikrer lokalnævne en vis udvidet kompetence, og dermed mulighed for en større folkelig forankring af politiet og dets arbejde.

Med hensyn til en evt. opgaveoverførsel fra politiet til kommunerne, skal vi tillade os at henholde os til Kommunalreformkommissionens bemærkninger.

Vedr. retskredsreform:

Landet foreslås inddelt i fremtidigt 22 retskredse.

Det er efter Morsø Kommunes opfattelse for få, endda noget for få.

Vel er der også i forbindelse med retskredsreformen et faglighedshensyn at tage til personalet/dommerne, men dette hensyn findes at måtte vige for hensynet til befolkningens muligheder for at være tilstede i retterne under sagernes behandling. Det gælder i særlig grad for områder, der som vores, er karakteriseret ved en ringe infrastruktur og ganske utilstrækkelige kollektive transportmidler. Det kan således dokumenteres, at i en ekstrem situation, vil deltagelse i et retsmøde i Aalborg for en borger på den sydlige del af Mors, der er henvist til at benytte offentlige transportmidler, ikke kunne gennemføres uden overnatning.

Forslaget om evt. anvendelse af moderne telekommunikation (videomøder), viser jo med al ønskelig tydelighed, at man centralt erkender at der er et problem, såfremt den foreslåede geografiske afgrænsning af retskredsene gennemføres. Videomøder kan ikke på nogen måde erstatte den menneskelige tilstedeværelse. Derimod kan denne metode måske bidrage til at lette personalets/dommernes kommunikationsmuligheder i henseende til faglig interaktion.

En centralisering af retskredsene vil på sigt bidrage til en tilsvarende centralisering af advokatkontorerne -til stor skade for befolkningen. Ikke bare ville man skulle bruge det meste af en arbejdsdag på et retsmøde, men også på et evt. personligt møde med en advokat, hvortil kommer at advokaters arbejde på godt og ondt er så væsentligt i et moderne samfund, at de bør være fysisk til stede i flest mulige lokalsamfund.

Primært ønsker Morsø Kommune at tilkendegive, at der fortsat bør eksistere en hovedret i Thy-Mors området, men gerne omfattende også Skive området, og at denne ret vil være mest centralt placeret i Nykøbing. De forholdsvis få gange om året, hvor der i forbindelse med en domstolsbehandling vil være brug for flere dommere, kan disse stilles til rådighed i et samarbejde med retterne i enten Viborg eller Aalborg. Afstand hh. 60 km og 120 km.

Morsø Kommune ønsker subsidiært -i forhold til det fremsatte forslag- at pege på, at såfremt der alene vil kunne blive tale om en placering af kun ét afdelingskontor under hovedtingstedet i Viborg, vil dette være langt mere centralt placeret i Nykøbing end i nogen anden nærliggende købstad uden for Viborg. Alene et flygtigt blik på kortet bekræfter dette.

Og det ønskes præciseret, at alle sager, såvel fogedretssager som skifteretssager og straffesager, der kan behandles under af medvirken af kun én dommer, af hensyn til lokalbefolkningen, bør behandles ved afdelingskontoret.

Hertil kommer at såvel dommerkontoret som selve retsbygningen i Nykøbing anses som overordentligt velegnede i deres nuværende form. Såfremt det helt nyopførte dommerkontor -centralt og meget smukt beliggende som det er- i givet fald måtte have behov for en udvidelse på den nuværende adresse, vil dette kunne ske uden problemer og på samme favorable lejevilkår som allerede i dag.

Sidst, men ikke mindst, henleder vi opmærksomheden på, at den eneste arrest uden for Viborg, i det af ministeriet foreslåede nye inddelingsområde, ligger i Nykøbing. Denne arrest, med 13 velstandsatte og velfungerende pladser, skal opretholdes, går vi ud fra som givet. Det vil derfor spare ikke uvæsentlige transportomkostninger og transporttid for politiet, at bevare retten i Nykøbing, i nær tilknytning til arresthuset og centralt placeret for politienhederne i Thisted, Nykøbing og Skive.

På kommunalbestyrelsens vegne

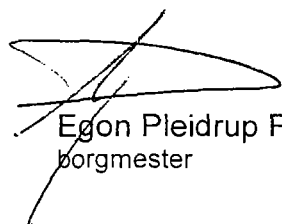

Egon Pleidrup Poulsen
borgmester

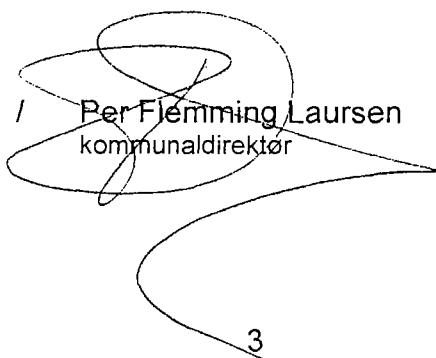

Per Flemming Laursen
kommunaldirektør

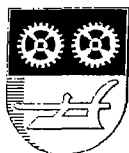

Brønderslev Kommune

Borgmesteren

Jah@brslevkom.dk

16 JAN 2006

Justitsminister
Lene Espersen
Justitsministeriet
Slotsholmsgade 10
1216 København K

Borgmesterkontoret
Kontaktperson: Jens Arne Hedegaard
Telefon: 9945 4400
E-mail: jah@brslevkom.dk
Journalnr.:
Dato: 16. januar 2006

Tinglysningscenter i Brønderslev.

Jeg er bekendt med, at der i forslaget til domstolsreform er foreslået, at der bliver etableret en landsdækkende tinglysningsenhed.

Som borgmester i en nordjysk kommune vil jeg hermed opfordre dig til at have den nordjyske region i tankerne, når denne enhed skal placeres.

Udover at det vil betyde nye statslige arbejdspladser, som er stærkt tiltrængt i regionen, er det også vigtigt at påpege, at medarbejdere med de nødvendige kvalifikationer indenfor digitalisering, jura og administration faktisk findes i regionen.

Hertil kommer, at rådgivningsfirmaet COWI har beregnet, at etablering af en arbejdsplads i Nordjylland i gennemsnit er ca. 70.000 kr. billigere årligt end etableringsudgiften i hovedstadsregionen.

Etablering i Nordjylland vil med andre ord være billigt for staten og en gevinst for beskæftigelsen i regionen.

Som borgmester i Brønderslev kommune vil jeg yderligere opfordre dig til at have Brønderslev by i tankerne, når enheden skal placeres.

Brønderslev er karakteriseret ved en meget central placering i den nordjyske region med god infrastruktur og kollektiv trafikbetjening.

Huslejen for kontorfaciliteter i Brønderslev by er tillige lav i forhold til tilsvarende i f. eks. Aalborg.

Jeg er gerne behjælpelig med at finde en egnet placering i Brønderslev, enten i form af grund til nybyggeri eller i bestående bygninger.

Med venlig hilsen

Jens Arne Hedegaard

Ny Rådhusplads 1
9700 Brønderslev
Raadhus@brslevkom.dk

Tlf. 99 45 45 45
Fax. 99 45 45 00

Åbningstider:
man - ons 10.00 - 14.00

tors 10.00 - 16.30
fre 10.00 - 13.30

Justitsministeriet
Lovafdelingen

2006 NR. 749 - 0105 98



Justitsministeriet
Slotsholmsgade 10
DK 1216 København K

Sagsbehandler:
Direkte tlf.:
Telefax nr.:
Email:
Journal nr.:
Deres betegnelse:

Jmt. modt.
19 JAN. 2006

Dato: 18. januar 2006

Høringssvar til Justitsministeriets forslag af 15. december 2005 til en politireform

Vi må desværre konstatere, at Silkeborg Kommune i forslaget til en politireform endnu engang er blevet anvendt af regeringen som en brik til at få en geografisk kabale til at gå op. En kabale der udelukkende tilgodeser andre byer og områder, men desværre endnu en gang forringer serviceniveauet for borgerne i landets 11. største kommune.

Der er således ingen politifaglige begrundelser for, at Silkeborg skal være et yderområde i den nye Horsens politikreds. Silkeborg Politis relationer og samarbejdsflader har igennem tiden primært gået mod Århus samt delvis mod Viborg og Herning. Ikke mod Horsens. Dette var Justitsministeren enig i på borgermødet vedrørende politi- og domstolsreformen i Skanderborg den 4. januar 2006 og beklagede samtidig, at Silkeborg var blevet brugt til "at få tingene til at gå op". Vi finder den situation klart uacceptabel og dybt urimelig.

Vi mener, at kredsinddelingen skal ske ud fra politifaglige hensyn, og samtidig vil vi opfordre til, at øge antallet af politikredse i landets tætbefolkede områder. Dette vil efter vores overbevisning være nødvendigt, for at tilbyde en tilfredsstillende politimæssig service for den enkelte borger. Vi er vidende om, at flere af de nuværende politikredse bl.a. ansatte ved politiet i Silkeborg, har udtrykt samme ønske.

I Justitsministeriets forslag får Silkeborg Politistation status af underpolitistation. Vi mener, at antallet af detentionsanbringelser samt de særlige politirelaterede problemer en by af Silkeborgs størrelse har, nødvendiggør en døgnåben politistation. Tal fra Silkeborg Politi viser, at der i 2004 var 167 detentionsanbringelser i Silkeborg. Tallet for de første 10 måneder af 2005 er 114. Endvidere bidrager en døgnåben politistation til en væsentlig følelse af trykthed blandt byens borgere.

Vi vil derfor opfordre til:

- at genoverveje politikredsinddelingen og sikre at Silkeborg placeres ud fra politifaglige hensyn.
- at det sikres, at Silkeborg Politistation fortsat vil være døgnåben.

Med venlig hilsen

Jens Erik Jørgensen
Borgmester

Justitsministeriet
Lovafdelingen

2006 NR. 749 - 0605

Akt. nr. 100

Justitsministeriet
Slotsholmsgade 10
DK 1216 København K

Sagsbehandler:
Direkte tlf.:
Telefax nr.:
Email:
Journal nr.:
Deres betegnelse:

Jmt. modt.
19 JAN 2006

Dato: 18. januar 2006

Fælles høringssvar fra Vejle og Silkeborg Kommuner til Justitsministeriets forslag af 15. december 2005 til en domstolsreform

De fleste af de reformer, der for tiden forandrer den offentlige sektor, har som det fornemste mål "at sætte borgeren i centrum". Vi synes desværre ikke, at dette er tilfældet med ministeriets forslag til en domstolsreform. Tværtimod betyder forslaget, en væsentlig forringelse af det serviceniveau vi i dag tilbyder borgerne i Vejle og Silkeborg kommuner – landets 6. og 11. største. Dette finder vi selvfølgelig uacceptabelt.

Vi er enige i reformforslagets intention om, at borgeren i sit møde med retssystemet skal opleve en hurtig og effektiv sagsbehandling samt en høj faglig kvalitet i alle instanser. Vi mener dog, at dette kan sikres, samtidig med at man bevarer et større antal byretter, end det der umiddelbart er lagt op til i reformforslaget. Konkret foreslår vi, at den fremtidige Horsens politikreds skal have 4 byretter – i Horsens, Kolding, Vejle og Silkeborg. Dette vil medføre et markant serviceløft for borgerne i området i forhold til ministeriets forslag.

Forslag til en domstolsreform har som forudsætning, at hver af de nye 22 retskredse – bortset fra Bornholms retskreds – selv skal kunne løfte opgaven med de kollegiale retter. Dette kræver ifølge Justitsministeriet 6 – 8 udnævnte dommere ved hver byret.

Antallet af sager, som fordrer kollegial behandling, er imidlertid meget beskedent. Af Vestre Landsrets embedsregnskab fremgår det, at der for hele Jylland i 2003 var 46 nævningesager og 376 første instanssager. I 2004 var der 35 nævningesager og 396 første instanssager. Det skal bemærkes, at de sager, der er første instanssager ved Vestre Landsret stort set er sammenfaldende med de sager, som fremtidig skal behandles kollegialt i byretten.

Uden at ændre domstolsreformens principper og grundtanker kan forslaget justeres, således at det ikke kræves, at hver enkelt retskreds nødvendigvis selv kan løfte opgaven med kollegiale retter. For eksempel kunne den fremtidige Horsens politikreds have 4 byretter, der hver har 5-6 dommere (inklusive præsident). Et antal af disse dommere udpeges (f.eks. for et år ad gangen) til at beklæde de få kollegiale sager, som den pågældende retskreds måtte have. En sag, som skal behandles kollegialt i enten Vejle eller Silkeborg, vil således blive suppleret med en af dommerne fra de øvrige retskredse i Horsens politikreds.

Derimod kan man forestille sig, at nævningesager, som udspringer fra f.eks. Vejle eller Silkeborg, af bygningsmæssige årsager behandles i en nybygget nævningesal i Horsens.

For god ordens skyld gør vi opmærksom på, at ovenstående forslag ligeledes bygger på en forudsætning om, at kollegiale retter vil skabe større faglighed. Dette princip gøres der ikke brud på ved det foreslåede, idet fagligheden ikke nødvendigvis fordrer et bestemt mindste antal af dommere.

Ovenstående forslag til justeringer af Justitsministeriets forslag til en domstolsreform ved opretholdelse af flere af de eksisterende lokale byretter bl.a. i Vejle og Silkeborg, vil efter vores overbevisning sikre,

- at serviceniveauet for den enkelte borger kommer i fokus
- at borgerens transporttid til tingstedet, og de økonomiske omkostninger forbundet hermed, reduceres
- at retssikkerheden øges pga. af større respekt i befolkningen for "lokale" end for "fjerntliggende" retsinstanser
- færre problemer med manglende fremmøde

Samtidig bliver der ikke gået på kompromis med en høj faglig kvalitet og hurtig og effektiv sagsbehandling i borgerens møde med retssystemet.

Vi håber, at ovenstående forslag til justeringer vil blive indarbejdet i det endelige lovforslag, og de velfungerende byretter i Vejle og Silkeborg derved bevares.

Med venlig hilsen

Jens Erik Jørgensen
Borgmester
Silkeborg Kommune

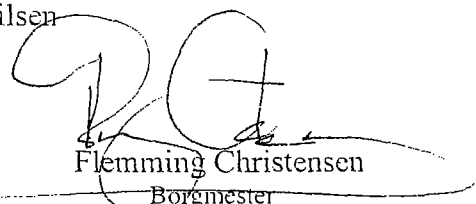
Flemming Christensen
Borgmester
Vejle Kommune

ADVOKATFIRMAET VILH. SKOUENBORGS EFTF.
ADVOKAT JENS DUUS
MØDERET FOR HØJESTERET

AFS.: ADVOKATFIRMAET, VEJLANDS ALLE 21-23, 2300 KØBENHAVN S

Justitsminister Lene Espersen
Justitsministeriet
Slotsholmsgade 10
1210 København K.

VEJLANDS ALLÉ 21-23
2300 KØBENHAVN S
POSTGIRO 6 36 99 79

TELEFON 32 50 88 46
TELEFAX 32 50 89 47

Dato: 18. januar 2006

J.nr.

Jmt.mdt

19 Jan 2006

Vedr.: Høringssvar - Domstolsreformen - "Retten på Amager"

Som advokat med mangeårig praksis på Amager kan jeg fuldt ud tilslutte mig høringssvar afgivet af medarbejdere i Retten i Tårnby 13. januar 2006.

Retskredse behøver ikke nødvendigvis at følge kommunale grænser.

Hvis det vurderes, at de kommende retskredse i København og på Frederiksberg skulle blive "for store", vil det være en nærliggende og nem løsning at etablere "Retten på Amager".

Endelig henvises til de allerede etablerede byggerier i Ørestaden, hvorom det ganske aktuelt i dagens nyheder blev oplyst, at byggegrunde netop var solgt med henblik på opførelse af 2000 nye boliger.

Det er derfor min opfattelse, at der er det nødvendige "kundegrundlag" for "Retten på Amager", således at reformens formål også iagttages.

Med venlig hilsen

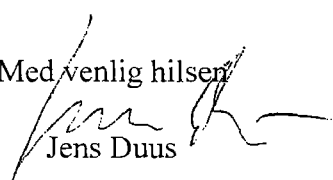
Jens Duus



Justitsminister Lene Espersen
Slotsholmsgade 10
1216 København K.

JULETID

19 151

**Sammenlægningsudvalget
for Svendborg Kommune**

Sag
Reference KMP/smh
Direkte 63215005
Email central@svendborg.dk
Fax 62 21 31 50

Kære Lene Espersen.

17. januar 2006

Som formænd for Sammenlægningsudvalget og som borgmestre i de 10 kommende fynske kommuner tillader vi os at skrive til dig angående den kommende retskredsinddeling på Fyn.

Først vil vi rose lovforslaget, hvis centrale mål det er at styrke byretterne så de bliver i stand til at varetage alle civile sager og straffesager i første instans både på en mere effektiv måde og med en højere kompetence. --

Vi er ligeledes enige i, at reformen skal sikre administrative bæredygtige enheder af en passende størrelse samt fastlægge rammerne for en mere rationel ressourceudnyttelse ved domstolene.

I 2001 offentliggjorde domstolenes strukturkommission en omfattende betænkning om domstolenes og retssystemets fremtidige struktur og fastslog heri, at Fyn bør inddeles i to retskredse. Domstolenes strukturkommission har dermed i sin betænkning ment, at en Sydfyns retskreds vil leve op til målene om effektivitet og kompetence og samtidig også at afstanden mellem borgere og retssystemet skal være så kort som muligt.

Domstolenes strukturkommissions retskredsinddeling for Sydfyn indebar med de daværende kommuner, at Assens skulle høre under den sydfynske retskreds som derved udgjorde 144.000 indbyggere. Med de nye kommuner er denne inddeling ikke længere mulig. I stedet for kunne man tage en retskredsinddeling for Sydfyn svarende til det tidligere Svendborg Amt, nemlig med Ærø, Langeland, Svendborg, Fåborg-Midtfyn og Nyborg. En sådan inddeling vil medføre, at retskredsens befolkningsunderlag stiger med knap 20.000 til 161.669 indbyggere.

Til sammenligning udgør retten i Nykøbing Falster 159.309 indbyggere og der er ikke langt til f.eks. retten i Helsingør med 165.183 eller retten i Holbæk med 178.877 indbyggere.

Hertil kommer at en Sydfyns retskreds som udgangspunkt vil have 5 dommere, hvilket er en mere end på Nykøbing Falster.

Hvis der kun kommer en ret på Fyn udgør indbyggertallet 476.580, som dermed er den største retskreds på landsplan og overgår selv byretten i København, hvor man netop vil lave en retskredsinddeling som reducerer antallet af borgere.

Byrådssekretariatet
Ramshæred 5
5700 Svendborg

www.svendborg.dk

Vi er enige i, at en retskredsinddeling skal leve op til de målsætninger, der ligger i lovforslaget, men det er vores vurdering, at en Sydfyns retskreds vil kunne honorere alle disse målsætninger.

De geografiske og infrastrukturmæssige forhold især for de sydfynske øer bør også indgå i overvejelserne, f.eks. vil transporttiden til Odense fra øerne være 3-4 timer hver vej. For de ikke landfaste øer kan færgeafgangene betyde større tidsforbrug, især hvis man ikke kan nå sidste færge hjem. Med kun en retskreds på Fyn vil politiets transportomkostninger i forbindelse med transport af vidner og tiltalte stige meget især for øernes vedkommende.

Beregninger fra Arrestfunktionærernes Organisation viser, at alene arresterne fra arresten i Svendborg vil kræve 800 timer ekstra transporttid, når de skal til grundlovsforhør og andre retsmøder i Odense.

Endelig er der de bygningsmæssige forhold, der også har betydning, hvor netop Svendborg har en fuld moderniseret retsbygning, som kan leve op til kravene til en særskilt Sydfyns retskreds.

Vi håber, at denne fælleshenvendelse vil medvirke til, at regeringen tager inddelingen af retskredsene på Fyn op på ny og se positivt på to retskredse på Fyn.

Med venlig hilsen

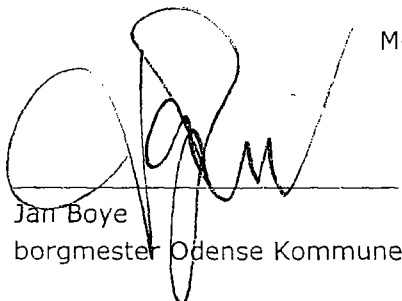

Jan Boye
borgmester Odense Kommune

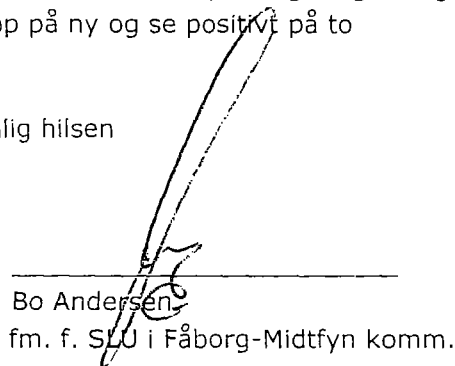

Bo Andersen
fm. f. SLU i Fåborg-Midtfyn komm.



Steen Dahlstrøm
fm. f. SLU i Middelfart Kommune

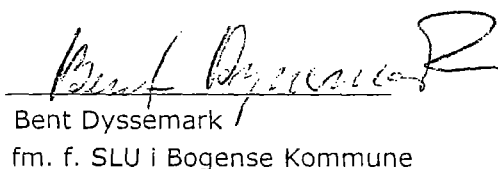

Bent Dyssemark
fm. f. SLU i Bogense Kommune

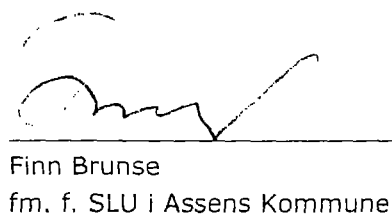

Finn Brunse
fm. f. SLU i Assens Kommune

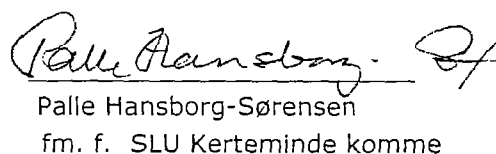

Palle Hansborg-Sørensen
fm. f. SLU Kerteminde kommune

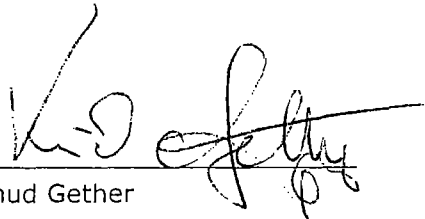

Knud Gether
fm. f. SLU i Langeland komm.



Jørn Terndrup
fm. f. SLU i Nyborg Kommune



Jørgen Otto-Jørgensen
borgmester Ærø Kommune



Lars Erik Hornemann
fm. f. SLU Svendborg Kommune



Høringssvar vedrørende forslag til politireform

Det Præhospitale Udvalg i Nordjyllands Amt drøftede på møde den 12. januar 2006 forslag til politireform. På den baggrund har repræsentanter fra følgende organisationer besluttet at afgive høringssvar: Beredskabsstyrelsen Nordjylland, Sygehus Vendsyssel, Hjørring Kommunale Beredskab, Falck, Aalborg Sygehus, Præhospital leder i Nordjyllands Amt, Embedslægeinstitutionen i Nordjyllands Amt, Beredskabscenter Aalborg samt forvaltningen. Aalborg Politi tager udvalgets flertalsindstilling til efterretning.

Der afgives følgende høringssvar:

Forslaget indeholder mange positive aspekter, og generelt ser udvalget forslaget med store politikredse som et stort fremskridt for politiets opgavevaretagelse, organisering og koordinering; et forslag hvor den faglige kompetence gives et løft.

Justitsministeriet udtaler, at regionsinddelingen ikke vil være afgørende for kredsinddelingen på grund af de begrænsede samarbejdsflader med politiet. I den forbindelse gør Det Præhospitale Udvalg i Nordjyllands Amt opmærksom på, at der er afgørende faglige hensyn, der peger på, at kredsinddelingen bør følge regionsgrænserne.

Således er det problematisk, at de to kommuner Thisted og Morsø bliver placeret i en anden politikreds, og dermed betjenes af en anden 112 Alarmcentral, end de øvrige kommuner der kommer til at indgå i den kommende Region Nordjylland. Det er vurderingen, at dette forhold vil vanskeliggøre planlægningen og koordineringen ved ulykker og vil mindske muligheden for en ensartet ambulancedisponering i hele regionen. I forhold til Regionsrådet, som vil være øverst ansvarlig for serviceniveauet for den samlede ambulancetjeneste, understreges behovet for, at kredsinddelingen følger regionsgrænsen.

De tiltag, som regeringen har gennemført på beredskabsområdet, signalerer, at der lægges vægt på at forbedre koordineringen i forbindelse med den samlede

indsats. De regionale stabe, som følger regionsopdelingen, skal netop koordinere en samlet indsats i regionen og dermed være garant for en koordinering også i national sammenhæng overfor regeringens Nationale Operative Stab. Derfor kan det undre, at politireformen på dette område synes at vanskeliggøre sådanne tiltag inden for den enkelte region.

Med venlig hilsen

Jesper Christensen
Direktør
Formand for Præhospitalt Udvalg

Jmt. modt.

18 JAN. 2006

Justitsministeriet
Slotsholmsgade 10
1216 København K**STORE HEDDINGE**Trianglen
DK 4660 Store Heddinge

Tlf. 56 50 29 00

Fax 56 50 40 61

Mail: st-heddinge@advodan.dkwww.advodan.dk

Dato 11. januar 2006

Sag nr. 509908

Advokat Johs. Hansen

Sekretær Sanne U. Nielsen

Høring - lovforslag til politi- og domstolsreform.

I anledning af regeringens forslag til forandring af politi- og domstolskredse skal undertegnede, der alle er praktiserende advokater i Store-Heddinge retskreds i de nuværende Stevns og Fakse kommuner STØTTE ministerens forslag til retskredse f.s.v. angår vores områdes placering under retten i Næstved.

Vi er dog imod det principielle i forslaget, men indser at folketinget næppe vil gøre ændringer heri, hvorfor vi alene skal henholde os til selve kredsinddelingen.

Vi er klar over, at der navnlig fra Køges side med støtte fra politisk side fra vores område arbejdes på en såkaldt Køge-model.

Da Justitsministeren ved flere lejligheder har udtalt at man ikke skal forvente en selvstændig retskreds i Køge er det væsentligt for os klart at tilkendegive at vi meget nødigt ser at følgerne af denne debat bliver at vores område bliver flyttet fra at høre under retten i Næstved til at høre under retten i Roskilde.

Vi kan fuldt ud støtte ministerens forslag, hvorefter Store Heddinge retskreds skal henhøre under Næstved. Det er vores klare opfattelse af befolkningen i vores område for langt størstedelens vedkommende føler sig mere tilknyttet til byen Næstved frem for byen Roskilde. En stor del af befolkningen handler i Næstved. Kun ganske få handler i Roskilde.

Spørger man de ansatte på dommerkontoret, der skal nedlægges, ved vi at svaret her vil være at de hellere vil arbejde i Næstved frem for Roskilde.

Det vil transportmæssigt være nemmere fra Stevns at rejse til Næstved frem for Roskilde, idet bemærkes, at den kollektive transportforbindelse ikke er bedre til Roskilde frem for Næstved.

Advokaterne på Trianglen
CVR-nr. 25 16 28 70

B. STEEN ANDERSEN

JOHS. HANSEN
møderet for højesteretELO JENSEN
autoriseret bobestyrerMARTIN STEEN ANDERSEN
møderet for landsret
auktionslederGiro:
6 22 50 12
BG Bank
0624 - 7950025993
Nordea Bank
2340 - 6874270820
Diba Bank
6060 - 0004887806

Selvfølgelig vil der være udkantsområder, som rent umiddelbart synes uheldige, men uanset hvor man lægger grænserne, vil der altid være udkantsområder. Det er alene et spørgsmål om hvilken befolkningsgruppe, der skal have betegnelsen "udkantsområde" – altså at flytte "æren" fra et område til et andet.

Derfor skal vi opfordre ministeren om at holde fast i forslaget f.s.v. angår vores område.

Med venlig hilsen

Advokatfirmaet Elverdam, Fakse

v/ Hans Elverdam

Advokatfirmaet Kim Steen, Fakse

Kim Steen

Advokaterne på Trianglen, Store Heddinge:

Johs. Hansen

Elo Jensen

Martin Steen Andersen

Jette Lyngsø

Fra: Trineke Borch Jacobsen [TBJ@realkreditraadet.dk]

Sendt: 19. januar 2006 13:45

Til: Justitsministeriet

Cc: Heelen Juhl; Steen Jul Petersen; Mette Haarbo Ørsted

Emne: Høring over udkast til lovforslag om en politi - og domstolsreform



REALKREDITRÅDET

Justitsministeriet
Lovafdelingen
Slotsholmsgade 10
1216 København K

19. januar 2006
G 400 – tbj

Att. Procesretskontoret

Høring over udkast til lovforslag om en politi – og domstolsreform

Realkreditrådet har modtaget udkast til lovforslag om en politi – og domstolsreform med Justitsministeriets brev af 16. december 2005, hvormed der anmodes om bemærkninger senest den 23. januar 2006.

Realkreditrådet har gennemgået det forelagte udkast, og har ikke bemærkninger hertil.

Det skal dog tilføjes, at det afsnit, der især har Rådets interesse, nemlig det der vedrører tinglysningens fremtidige indretning, jo i alt væsentligt behandles i Justitsministeriets udvalg om tinglysning, der så vidt vides netop er ved at lægge sidste hånd på sin betænkning.

Realkreditrådet er repræsenteret i dette udvalg, og Realkreditrådets stillingtagen til dette område vil derfor blive fremført direkte i dette forum.

Med venlig hilsen

Trineke Borch Jacobsen



Justitsministeriet
Slotsholmsgade 10
1216 København K

Att.: Jens Røn

Deres sagsnr. 2005-740-0109 – Udkast til lovforslag om politi- og domstolsreform

Justitsministeriet har ved brev af den 16. december 2005 fremsendt udkast til lovforslag om en politi- og domstolsreform i høring til Finansrådet.

Finansrådet har gennemgået det fremsendte materiale, og har ingen bemærkninger til lovudkastet.

Med venlig hilsen

Joy Sejr Milling

Direkte 3370 1136
jasm@finansraadet.dk

19. januar 2006

Finansrådets Hus
Amaliegade 7
1256 København K

Telefon 3370 1000
Fax 3393 0260

mail@finansraadet.dk
www.finansraadet.dk

Journalnr. 331/01
Dok. nr. 138916-v1

