



Justitsministeriet
Lovafdelingen

Folketinget
Retsudvalget
Christiansborg
1240 København K.

Dato: **18 JAN. 2006**
Kontor: Procesretskontoret
Sagsbeh.: Morten Niels Jakobsen
Sagsnr.: 2006-749-0105
Dok.: MNJ40149

Afsendt med
E-fort 18/1-06

Høringssvar vedrørende lovudkastet om en politi- og domstolsreform

Til Retsudvalgets orientering fremsendes vedlagt – i 5 eksemplarer – de høringssvar mv. vedrørende lovudkastet om en politi- og domstolsreform, som Justitsministeriet indtil videre har modtaget. Justitsministeriet vil senere oversende yderligere høringssvar, som ministeriet modtager, til Retsudvalget. Det bemærkes, at høringsfristen er fastsat til den 23. januar 2006.

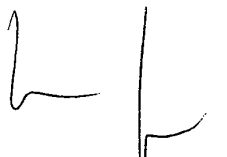

Lene Espersen



Lars Hjortfæss

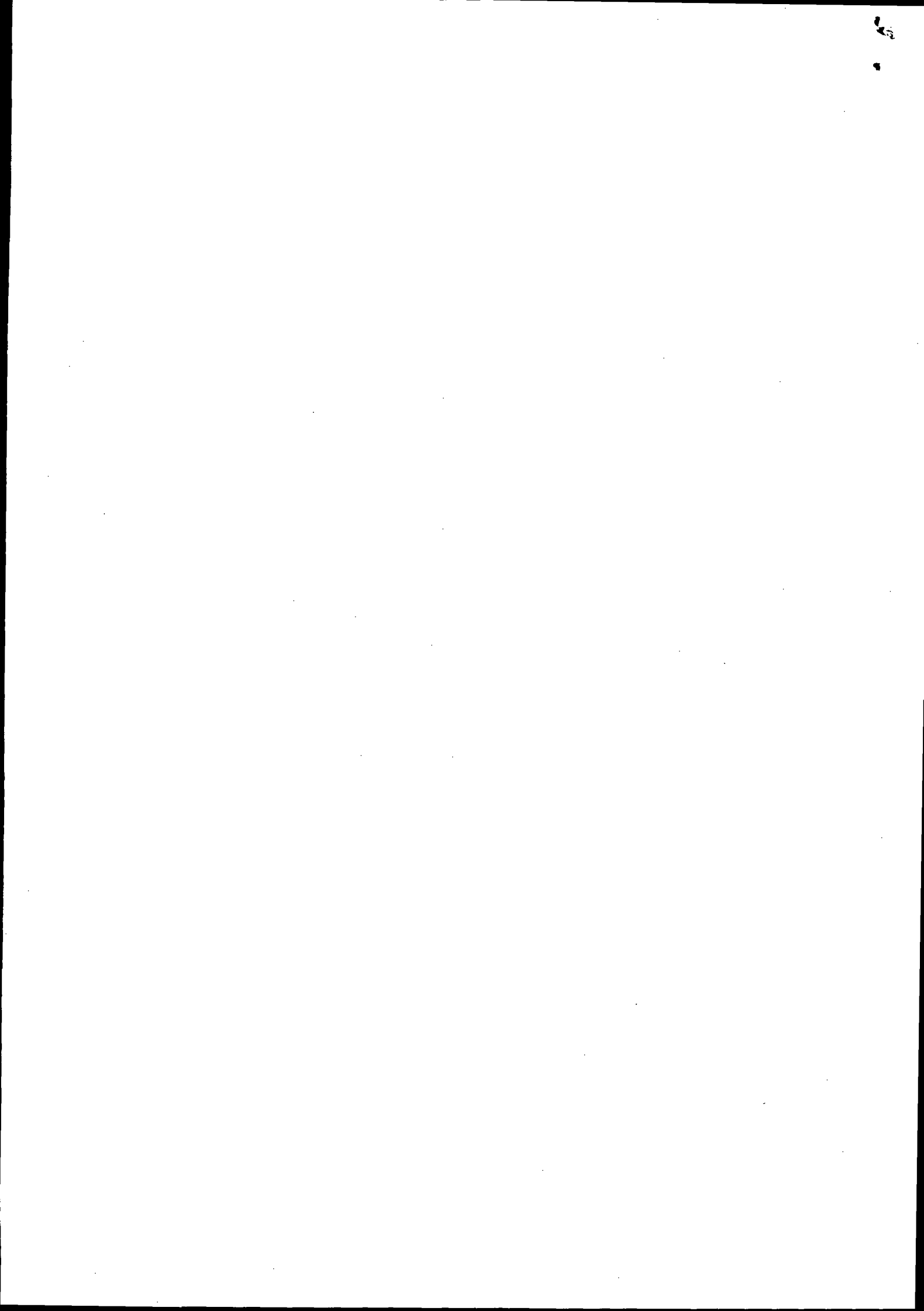



KØBENHAVNS KOMMUNE
Kultur- og Fritidsforvaltningen

Jmt. Mdt.

16 JAN. 2006

Ansvar II.

Justitsministeriet
Lovafdelingen
Slotsholmsgade 10
1216 København K.

13. januar 2006

Journalnr.
291120

/BR

Høring over udkast til lovforslag om en politi- og domstolsreform

Justitsministeriet har anmodet Københavns Kommune om en udtalelse over udkast til lovforslag om en politi- og domstolsreform senest den 23. januar 2006.

Udtalelsen kan først blive behandlet af Kultur- og Fritidsudvalget den 19. januar 2006 og efterfølgende af Københavns Borgerrepræsentation den 26. januar 2006.

Københavns Kommunes endelige høringssvar vil derfor først blive fremsendt til Justitsministeriet den 27. januar 2006.

Venlig hilsen

Birgitte Rasmussen
kontorchef

Øvrighedskontoret

Rådhuset
1599 København V

Telefon
33 66 33 66

Telefax
33 66 71 58

Direkte telefon
33 66 23 28

E-mail
ovrighed@kff.kk.dk
birgra@kff.kk.dk

EAN nummer
5798009780522

www.kk.dk

Justitsministeriet
Lovafdelingen

2005 NR. 740-0109

J. nr. 2001-17-0001
Sagsbeh.: Ida Skouvig
Den

10 JAN. 2006

Justitsministeriet
Lovafdelingen
Slotsholmsgade 10
1216 København K

Jmt. modt.
11 JAN. 2006

Idet der henvises til Justitsministeriets brev af 16. december 2005 vedrørende høring over udkast til lovforslag om en politi- og domstolsreform, skal Procesbevillingsnævnet bemærke, at man finder det hensigtsmæssigt, at der i forslaget til retsplejelovens § 968a – i lighed med, hvad der foreslås for anke - tages stilling til, hvem der indbringer et kæremål for Højesteret, når Procesbevillingsnævnet giver tilladelse til kære.

Der vedlægges desuden kopi af Procesbevillingsnævnets brev af i dag til Domstolsstyrelsen vedrørende lovforslagets økonomiske og administrative konsekvenser for Procesbevillingsnævnet.

På nævnets vegne

Jytte Scharling
Formand

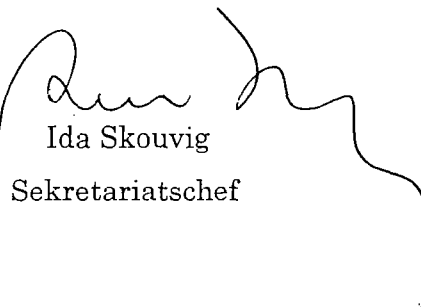
Ida Skouvig
Sekretariatschef

J. nr. 2001-17-0001
Sagsbeh.: Ida Skouvig
Den

10 JAN. 2006

Domstolsstyrelsen
St. Kongensgade 1-3
1264 København K
FAX 70104455

Justitsministeriet har ved brev af 16. december 2005 anmodet Procesbevillingsnævnet om bemærkninger til udkast til forslag til lov om ændring af retsplejeloven og forskellige andre love (Politi- og domstolsreform).

Procesbevillingsnævnet har i dag afgivet vedlagte høringssvar til Justitsministeriet.

Procesbevillingsnævnet skal herudover bemærke, at det er nævnets opfattelse, at lovforslaget har væsentlige økonomiske og administrative konsekvenser for Procesbevillingsnævnet. Lovforslaget indeholder ikke bemærkninger herom, og der er - Procesbevillingsnævnet bekendt - ikke foretaget beregninger herover.

1. Om den merbelastning, som lovforslaget vil indebære for Procesbevillingsnævnet, bemærkes følgende:

Det er Procesbevillingsnævnets opfattelse, at den foreslåede ændring af instansordningen såvel på civilrettens som på strafferettens område vil betyde en markant forøgelse af antallet af ansøgninger til Procesbevillingsnævnet om appeltilladelse.

Ændringen af instansordningen vil indebære, at de sager, som tidligere startede ved landsretten med fri ankeadgang til Højesteret, nu som udgangspunkt kun vil kunne indbringes for Højesteret med Procesbevillingsnævnets tilladelse, ligesom kære af landsrettens kendelser og beslutninger i straffesager fremover næsten undtagelsesfrit kræver kæretilladelse.

Hertil kommer, at grænsen for, hvornår anke af straffesager fra byret til landsret kræver tilladelse, forhøjes fra 3.000 kr. til 5.000 kr.

Endelig må det antages, at småsagsprocessen vil indebære et øget antal sager med en sagsgenstand på under 10.000 kr. og dermed et øget antal ansøgninger om tilladelse til anke til landsretten i disse sager.

Udkastet til lovforslag indeholder ikke oplysninger, der gør det muligt at skønne over, hvor mange ekstra sager Procesbevillingsnævnet må forvente at skulle behandle som følge af lovforslaget.

Det er Procesbevillingsnævnets forventning, at der vil blive indgivet ansøgning om tredjeinstansbevilling i en betydelig del af de sager, der som følge af den ændrede instansordning fremover vil starte i byretten, idet sagerne efter deres karakter oftere end ellers vil rejse principielle spørgsmål eller - for straffesagernes vedkommende - indeholde særlige grunde, ligesom parterne formentlig ofte vil have en forventning om, at disse typer af sager, ikke mindst forvaltningssager, bør have deres afslutning ved Højesteret.

Desuden må der forventes et øget pres på Procesbevillingsnævnet for at tillade mere almindelige sager indbragt for Højesteret med henblik på at lade Højesteret udstikke generelle retningslinier og med jævne mellemrum justere disse, idet Højesteret fremover - som udgangspunkt - alene vil komme til at behandle sager, hvori der er givet appeltilladelse af Procesbevillingsnævnet.

Det har over for Procesbevillingsnævnet været anført, at henvisningsreglen i forslagets § 1, nr. 77 (§ 226, stk. 1), hvorefter civile sager, der rejser principielle spørgsmål, efter begæring kan henvises til landsretten som 1. instans, vil indebære, at der kun vil være behov for appeltilladelse i et mindre antal af de civile sager, der bliver berørt af den ændrede instansordning, idet der med henvisningsreglen i vidt omfang må forventes at være gjort op med de sager, der er af principiel karakter. Procesbevillingsnævnet deler ikke denne opfattelse.

Henvisningsreglen i forslagets § 1, nr. 77 (§ 226, stk. 1) er identisk med den eksisterende bestemmelse i retsplejelovens § 226, stk. 1, nr.1. Procesbevillingsnævnet er ikke bekendt med, hvor mange sager der henvises efter den nugældende bestemmelse i retsplejelovens § 226, stk.1, nr. 1, men kan konstatere, at der trods den nuværende mulighed for henvisning af principielle sager fra byret til landsret, træffes en række afgørelser ved byretterne, der efter

ankebehandling i landsretten indbringes for Højesteret med Procesbevillingsnævnets tilladelse efter retsplejelovens § 371, fordi de rejser spørgsmål af principiel karakter.

Procesbevillingsnævnet formoder, at der i de sager, der berøres af den ændrede instansordning, på tilsvarende vis vil være behov for at meddele tredjeinstansbevilling i en række tilfælde, idet henvisningsreglen heller ikke for disse sagers vedkommende kan antages at gøre op med spørgsmålet om, hvilke sager der er af principiel karakter.

Det bemærkes herved, at henvisningsmuligheden, der forudsætter, at begæring herom fremsættes senest i det første forberedende møde, formentlig kun vil blive bragt i anvendelse ved sager, der rejser spørgsmål, der er klart principielle. Det må antages, at man på det foreløbige stade, som sagen befinder sig på under det første forberedende møde, kun i et mindre antal tilfælde vil have den fornødne klarhed over de retlige aspekter i sagen til at konstatere, om sagen rejser spørgsmål af principiel karakter. Desuden har vurderingen efter retsplejelovens § 371 af, om sagen er principiel, en meget nær sammenhæng med afgørelsens begrundelse og resultat.

Procesbevillingsnævnet finder derfor ikke grundlag for at antage, at henvisningsreglen i forslagens § 1, nr. 77 (§ 226, stk. 1) vil have større betydning for behovet for tredjeinstansbevillinger efter den foreslåede instansordning. I øvrigt vil byretterne i stedet for at henvise sager af principiel karakter kunne undergive disse kollegial behandling, jf. lovforslagets § 1, nr. 3 (§ 12, stk. 3)

Under alle omstændigheder må der som ovenfor nævnt forventes et ganske stort antal ansøgninger vedrørende de sager, der som følge af den ændrede instansordning efter forslaget vil skulle anlægges ved byretten.

2. Om Procesbevillingsnævnets behov for øgede ressourcer som følge af forslaget bemærkes følgende:

Det må antages, at behandlingen af ansøgninger i de sager, som hidtil er behandlet af landsretterne i 1. instans, vil være ganske ressourcekrævende på grund af sagernes karakter og omfang. De øvrige sager, som lovforslaget fører med sig, vil være væsentligt mindre ressourcekrævende.

Hertil kommer øgede udgifter til løn (honorering af nævnets medlemmer, udførelse af kontorfunktionæropgaver samt administrative og ledelsesmæssige opgaver i øvrigt) samt til øvrig drift (IT-løsninger, husleje mv.).

I perioden fra 2001 til 2004 er det årlige antal modtagne sager i Procesbevillingsnævnet steget fra 1.275 sager i 2001 til 1.426 sager i 2004. Antallet af årsværk er derimod for samme periode faldet fra 13,1 årsværk i 2001 til 11,1 årsværk i 2004. Denne udvikling har indebåret, at der siden 2001 har fundet en ophobning af sager sted i nævnet. Antallet af uafsluttede sager ved årets udgang er således siden 2001 steget fra 150 til knap 500 uafsluttede sager ved udgangen af 2004. Procesbevillingsnævnet har i et brev af 15. august 2005 til Domstolsbestyrelsen udtrykt sin bekymring over den bevillingsmæssige situation.

Det er derfor Procesbevillingsnævnets opfattelse, at der med de nuværende ressourcer ikke er ledig kapacitet til behandling af et yderligere antal sager, og at det derfor er af overordentlig stor vigtighed, at der tilføres Procesbevillingsnævnet de nødvendige ressourcer til behandlingen af det øgede antal sager, som lovforslaget vil medføre.

3. Om Procesbevillingsnævnets lokaleforhold bemærkes følgende:

Sekretariat består i dag af 1 sekretariatschef, 1 vicesekretariatschef, 7 fuldmægtige, 2 kontorfunktionærer samt 1 student. Sekretariatet har til huse på adressen Rådhuspladsen 45-47, 4. sal, København.

Pr. 1. januar 2007 vil Procesbevillingsnævnet tillige være klagemyndighed for afgørelser truffet af Civilstyrelsen om fri proces. Når denne ordning er fuldt indfaset, forventes Procesbevillingsnævnets sekretariat at blive forøget med ca. 10 medarbejdere.

Med henblik på at rumme det øgede antal medarbejdere som følge af fri proces ordningen er det besluttet, at Procesbevillingsnævnets nuværende lokaler udvides ved at inddrage den del af Københavns Byrets lejemål, som er beliggende på samme etage som Procesbevillingsnævnet. Der vedlægges til orientering kopi af en skitse over den fremtidige udnyttelse af lokalerne. Det bemærkes, at udvidelsen som følge af fri proces-ordningen indebærer, at det på flere af kontorerne er nødvendigt at placere 2 fuldmægtige.

Det er Procesbevillingsnævnets opfattelse, at lovforslaget vil medføre behov for et yderligere antal medarbejdere, og at det vil være vanskeligt at skaffe plads hertil i de lokaler, som nævnet råder over pr. 1. januar 2007. Procesbevillingsnævnet skal derfor henlede Domstolsstyrelsens opmærksomhed på, at de foreslåede ændringer kan gøre det nødvendigt at tage lokalesituationen op til fornyet overvejelse, enten således at nævnet i sin helhed flytter, eller således at nævnets lokaler udvides yderligere.

På nævnets vegne

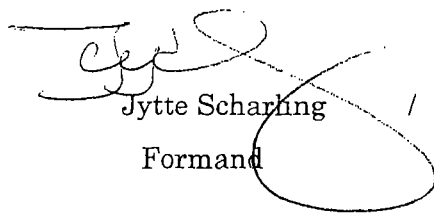
Jytte Scharling
Formand

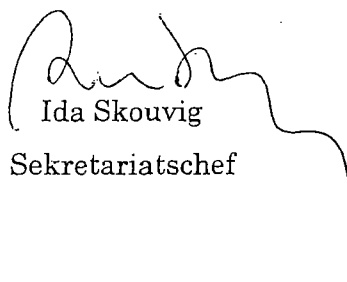
Ida Skouvig
Sekretariatschef

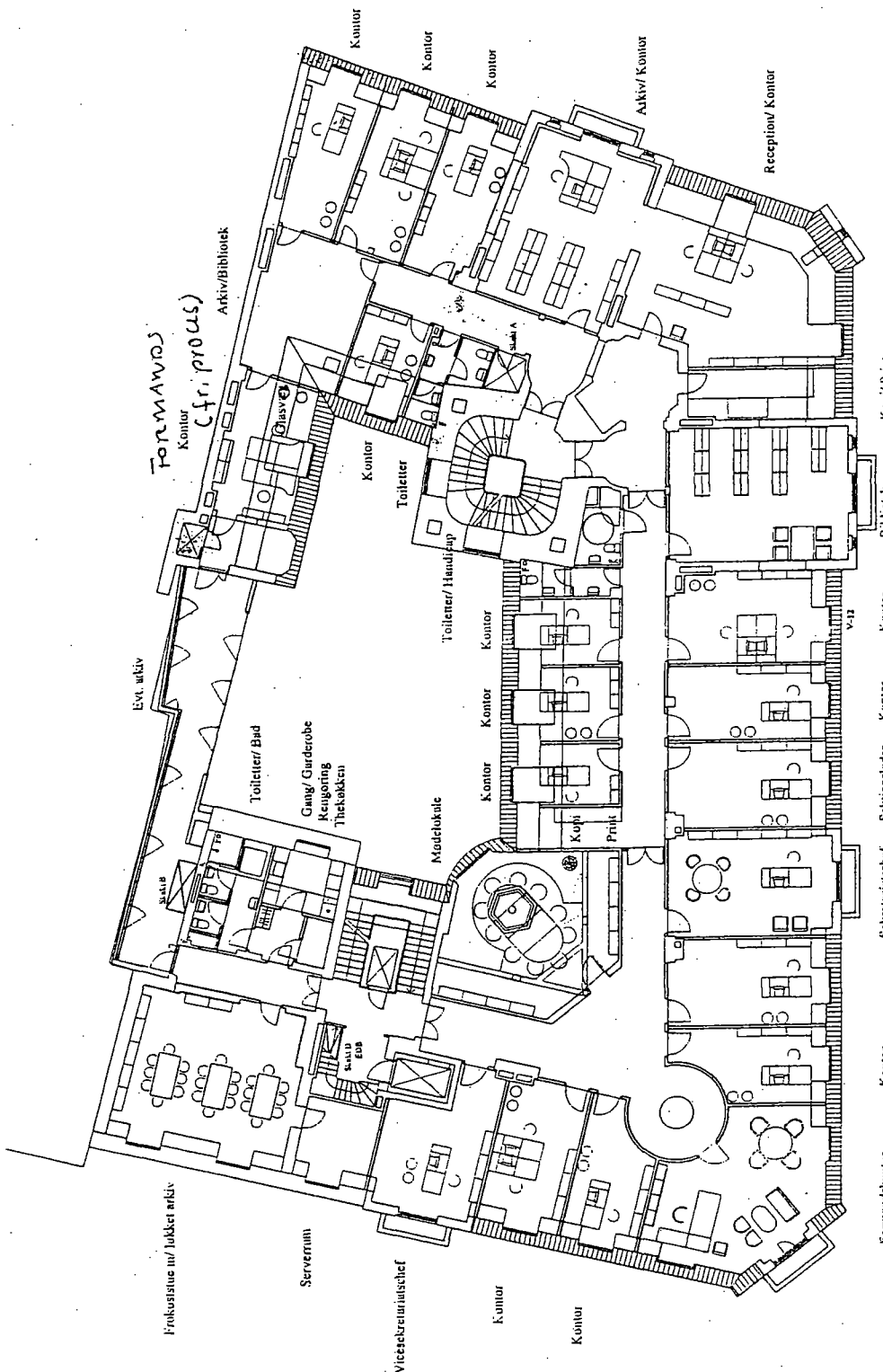

Elesisten
de lige
innov
vedvædse
som fxl og
ef fri møder

UDG	DATA	REV	SIGN	KS	GDDK
KØBENHAVNS BYRET					
SAG	RÅDHUSPLADSEN 45				
SAG NR	05 413.010				
EMTE	4. sal				
	Ny indretning				
MAL	1:200	DATA	31.03.2004	SIGN	ACS KS
					GDDK
					TEGN NR 413(79)3.01
					UDG
					ERIK MØLLERS TEGNESTUE AS ARKITEKTER MAA
					KGL. BYGNINGSINSPEKTØR JENS FREDSLUND
					INDIAVEJ 1 SØR FRIHAVN 2100 KØBENHAVN Ø
					TEL 36 43 96 9
					FAX 36 43 97 9

Kjær

Fra: Lone von Wövern, LVW [LVW@ARF.DK]
Sendt: 9. januar 2006 08:47
Til: Justitsministeriet
Emne: Høringssvar vedr. lovforslag om politireform og domstolsreform
Vedhæftede filer: ArfHDok_#1524-06_v1_Foreløbigt høringssvar til Jus.DOC

Akt.nr. 6

<<ArfHDok_#1524-06_v1_Foreløbigt høringssvar til Jus.DOC>>

Med venlig hilsen

Birgitte Sørensen
Amtsrådsforeningen
Dampfærgevej 22
2100 København Ø

Telefon direkte 3529 8267
Telefon omstilling 3529 8100
Fax 3529 8300
www.arf.dk

Justitsministeriet
Lovafdelingen 2005 NR. 740-0109.



Amtsråds- foreningen

Justitsministeriet
Lovafdelingen
Slotsholmsgade 10
1216 København K

09-01-2006
Sag nr. 05/5278
Dokumentnr. 1524/06
Sagsbehandler
Birgitte Sørensen
Tel. 3529 8267
E-mail: bis@arf.dk

Lovforslag om politireform og domstolsreform

Justitsministeriet har med brev af 16-12-2005 (sagsnr. 2005-740-0109) bedt om en udtalelse om ovennævnte udkast til lovforslag.

Amtsrådsforeningen mener, at de fremtidige retskredse og politikredse ikke bør gennemskære de nye regionsgrænser. Det bør navnlig sikres, at regionerne får så få politikredse som muligt at samarbejde med på bl.a. beredskabsområdet. Der bør endvidere være én alarmcentral i hver af de fem regioner uanset politikredsinddelingen.

Amtsrådsforeningens bestyrelse behandler lovforslaget på sit møde den 26-01-2006, og der tages derfor forbehold for yderligere bemærkninger til lovforslaget fra Amtsrådsforeningen efter dette møde.

Med venlig hilsen

Kristian Ebbensgaard

Birgitte Sørensen

Dampfærgevej 22
Postboks 2593
2100 København Ø

E-post: arf@arf.dk
Tlf. 3529 8100
Fax 3529 8300



D · A · F

Jmt. Mdt.

- 2 JAN. 2006

Akt.nr. 8.

29. december 2005

J.nr. 56.465

kht/-

Justitsministeriet
Lovafdelingen
Slotsholmsgade 10
1216 København K.

**VEDR.: HØRING OVER UDKAST TIL LOVFORSLAG OM EN POLITI- OG DOM-
STOLSREFORM.**

D·A·F har modtaget ovennævnte lovforslag til høring, jf. Deres j.nr.: 2005-740-0109.
Vi skal i den forbindelse oplyse, at D·A·F ikke har bemærkninger til lovforslaget.

Med venlig hilsen
Danmarks Automobilforhandler Forening

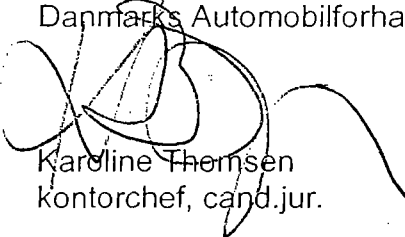

Karoline Thomsen
kontorchef, cand.jur.

Justitsministeriet
Lovafdelingen

2005 NR. 740-0109.

Service, viden og udvikling for 450 automobilforhandlere og autoriserede værksteder i Danmark

Danmarks Automobilforhandler Forening · Autobranchens Hus · Kirkevej 1-3 · 2630 Taastrup

Tlf.: 33 31 45 55, Fax 33 31 30 75 · www.daf.dk · E-mail: daf@daf.dk

Justitsministeriet
Slotsholmsgade 10
1216 København K

Sendt pr. telefax 33 93 35 10
Att.: Justitsminister Lene Espersen

Telefon 74 63 08 00
Telefax 74 63 00 71
Postgiro 10 24 2 64

advokaterne@haderslevvej13a.dk
www.haderslevvej13a.dk

Bente Wrang Advokat (H)
Ehler B. Nielsen Advokat (L)
Preben Thomassen Advokat (H)
Henrik Lüth Advokat (L)
Morten E. Snitker Adv. fm.

J.nr.: 80003

Sekretær: PT/an

Dato: 21. december 2005

Bedes anført ved henvendelse

Vedr.: Domstolsreform

Jeg har haft lejlighed til at gennemlæse udkast til lovforslag om ændringer af Rettens pleje, herunder bl.a. konsekvensen af udkastets § 9 stk. 7.

Indledningstvist bemærker jeg, at jeg har haft en glæde ved at være ansat oprindeligt under Justitsministeriet i en periode som konstitueret retsassessor og senere hen i domstolsstyrelsen som dommerfuldmægtig, retsassessor, konstitueret dommer og konstitueret landsdommer ved Vestre Landsret.

Jeg har derfor haft erfaring med at arbejde dels i en mindre, større og i en kollegial ret.

Omkring indledningen og baggrunden for lovforslaget har jeg såvel som borger, men også som praktiserende advokat, en forståelse for og kan erklære mig enig i, at såvel politiet og domstolenes afgørelser sker ensartet og med en høj faglig kvalitet.

Det er min oplevelse, at sådan udføres arbejdet administrativt hos politiet og også judicielt hos domstolene i dag.

Til punkt 3 vedrørende den foreslåede domstolsreform mener jeg at det er betænkeligt, at man forestiller sig at dommere, som ikke har været i landsretten i overordentligt mange år, skulle kunne leve op til den målsætning, som der gives.

Endvidere lægger lovforslaget op til at de påtænkte 22 nye embeder ud fra et nærhedshensyn ikke skal være større end det er nødvendigt for at kunne honorere de krav, der fra politisk hånd stilles.

Som alle advokater udenfor storbyerne har jeg ventet med spænding for at læse udkastet til lovforslaget herunder placering af den kommende større lokale ret.

Til udkastets side 291 – punkt 11.3 om rettens bygninger kommer det ikke bag på os, at der vil være et behov for en udbygning, tilbygning eller tillejning af lokaler, for at kunne leve op til målsætningen om pladsbehovene, plads til de enkelte retssale og ikke mindst til dommere, dommerfuldmægtige og øvrige personale.

Jeg har på side 293 øverst noteret mig, at arbejdsgruppens analyser har vist at ingen af de nuværende retsbygninger kan genbruges til de væsentlig større retskredse uden en eller anden form for ombygning, tilbygning eller leje af supplerende lokaler.

Som landsdommer i Viborg har jeg haft kontor på Fælledvej og arbejdet såvel på Fælledvej som i hovedbygningen.

Jeg kan kun udtrykke utilfredshed med, at en kollegial ret ikke har muligheden for at beligge under samme tag, idet en fysisk adskillelse og opdeling alt andet lige ikke giver det udbytte af kollegialiteten såvel blandt dommere, men også blandt det øvrige personale som en fysisk adskillelse giver.

Det vil sige, at en fysisk opdeling af en kollegial ret på byrets niveau vil ikke medføre det udbytte på sigt som reformen ligger op til.

Ingen af de nuværende retsbygninger i Sønderjylland har en sådan størrelse, at den kan bære en kollegial ret af den størrelse som der er lagt op til i lovudkastet.

Det fører mig til bemærkninger til udkastets side 304 vedrørende § 9, hvor det ikke fremgår, hvor den Sydsønderjyske kreds/amtsret skal placeres fysisk.

Af præsentationsmaterialet på Justitsministeriets hjemmeside fremgår, at der er påtænkt et hovedsæde for den 10. retskreds i Sønderborg.

Som advokat skal man være objektiv.

Det har jeg meget svært ved at være i en situation som denne.

Det er alene tradition, som har kunnet begrunde, at Sønderborg ret har haft et bidingsted for Vestre Landsret.

Sønderborg er ikke geografisk central i Sønderjylland.

Sønderborg har ikke en retssal eller retsbygning i øvrigt, som kan huse en ny og dermed større enhed med flere retssale, som er nødvendiggjort af reformen.

Sønderborg har ikke eksklusivret til eller forrang for de øvrige Sønderjyske byer til at være hovedsæde for en ny kredsret, blot fordi der er indrettet et større retslokale, som kan anvendes til nævninge sagsbehandling.

Det er derfor ret sikkerhedsmæssigt betænkeligt for borgerne generelt, men særligt for borgere på den vestlige del af Sønderjylland, som vil få op til 100 km til kredsretten.

Jeg skal derfor indstille, at nærheds- og centralitetsprincippet revurderes, dels ud for en reel geografisk betragtning om at Sønderborg ikke er central i Sønderjylland.

Aabenraa og Rødekro er centrale byer for hele det Sydsønderjyske område herunder også for Sønderborg.

Aabenraa vil som følge af kommunesammenlægningerne kunne tilbyde lokaler, hvor en kredsret ville kunne samles i den tidligere amtsbygning.

På den måde vil såvel som et centralitets som et nærhedsprincip kunne opfylde, dommere vil ikke skulle spredes over flere bygninger, men ville kunne arbejde under samme tag.

Jeg har fremsendt en kopi af dette brev til,

Statsminister Anders Fogh Rasmussen,
Borgmester- regionrådsformand Carl Holst,
Borgmester Tove Larsen,
Rødekro og Aabenraa storkommune, Borgmester Poul Thomsen
Chefredaktøren på Jyske Vestkysten,
Chefredaktøren på Jyllandsposten,
Chefredaktøren på Aabenraa Ugeavis

Med venlig hilsen

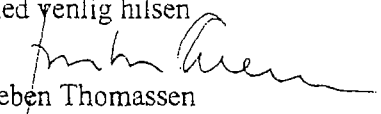
Preben Thomassen

Dir. e-mail: pt@haderslevvej13a.dk

Statsministeriet
Christiansborg
Prins Jørgens Gård 11
1218 København K

KOPI

Telefon 74 63 08 00
Telefax 74 63 00 71
Postgiro 10 24 2 64

advokaterne@haderslevvej13a.dk
www.haderslevvej13a.dk

Bente Wrang Advokat (H)
Ehlert B. Nielsen Advokat (L)
Preben Thomassen Advokat (H)
Henrik Lüth Advokat (L)
Morten E. Snitker Adv. fm.

Sendt pr. telefax 33 11 16 65

Att.: **Statsminister Anders Fogh Rasmussen**

J.nr.: 80003

Sekretær: BW/an

Dato: 21. december 2005

Beds anført ved henvendelse

Vedr.: Placering af den kommende amtsret/kredsret

Kære Statsminister Anders Fogh Rasmussen

Jeg er overbevist om, at du i løbet af dagen modtager massevis af henvendelser om emner, som kan være mere eller mindre trivielle.

Det er mit håb, at du vil arbejde positivt for at støtte en ændring af udkastet til lovforslaget eller en ændring af lovforslaget under dets behandling af Folketinget, således at man får etableret en domstolsenhed i det Sønderjyske, som ikke blot placeres på landkortet efter en politisk "studehandel" som er svær at gennemskue efter en gennemlæsning af det første udkast af lovforslaget om ændring af retsplejeloven.

Jeg er ikke klar over, om det beror på manglende indsigt i de lokale forhold, men Sønderborg har aldrig og bliver ikke central i Sønderjylland.

Det vil derfor betyde meget for borgerne generelt om de har mulighed for at komme til deres lokale kredsret.

Jeg kan udtrykke det på den måde, at da jeg på et tidspunkt i min karriere arbejdede ved Retten i Gråsten og boede i Løgumkloster, var det ikke muligt at komme med offentlig transportmidler til mit arbejdssted fra min bopæl i Løgumkloster.

Det vil omvendt være muligt for stort set alle, selv med offentlige transportmidler, at komme til Aabenraa, som i enhver henseende er et trafikalt knudepunkt.

Side: 2

Jeg har fremsendt en kopi af dette brev til Justitsminister Lene Espersen ligesom jeg vedlægger kopi af mit dags brev til samme.

Med venlig hilsen

Preben Thomassen

Dir. e-mail: pt@haderslevvej13a.dk

☺ *De ønskes en glædelig jul og et godt nytår* ☺

Medarbejderne ved Bil-, Person- og Andelsboligbogen
Retten i Århus
Kannikegade 16
8000 Århus C

Justitsminister Lene Espersen,
Slotsholmsgade 10,
1216 København K.

Jmt.mdt.

22 DEC 2005

Kære Lene Espersen

Vi er 27 medarbejdere ved Danmarks Domstole, der er beskæftiget ved Bil-, Person- og Andelsboligbogen under Retten i Århus.

Bil-, Person- og Andelsboligbogen er et landsdækkende tinglysningsregister for gæld i biler og andelsboliger samt for rettigheder over personers formue i øvrigt. Fra 1. januar 2006 skal vi tillige tinglyse Virksomhedspant.

Vi retter henvendelse til dig, idet vi føler os lidt glemte og oversete i dit netop offentliggjorte forslag til en domstolsreform.

Vi er en gruppe højt specialiserede medarbejder, der siden 1993 har tinglyst omkring 400.000 dokumenter årligt, og altid til vores kunders generelle tilfredshed.

Vi gik som givet ud fra, at denne opgave - der kun udføres ved Retten i Århus - fortsat skulle finde sted i Århus - eventuelt som en afdeling under en fremtidig Tinglysningsret - men ved gennemgang af dit lovforslag kan vi ikke se bestemmelser om dette.

Vi vil derfor gerne bede dig bekræfte, at der ikke er planer om at flytte vores arbejdsplads, idet dette ville få vidtrækkende konsekvenser for os alle, idet de fleste af os - ligesom du selv - har små børn og ægtefælle, og derfor ikke har mulighed for at flytte fra Århus eller i øvrigt arbejde langt væk fra byen.

Netop den omstændighed, at vi ikke har mulighed for at flytte fra Århus vil jo også betyde, at hele den ekspertise, der igennem de sidste 12 år er opbygget omkring Bil-, Person- og Andelsboligbogen, vil være tabt og skal opbygges på ny helt fra grunden, hvis arbejdspladsen flyttes til en anden by.

Idet vi håber på dit positive svar ønsker vi dig en glædelig jul.

Med venlig hilsen

Diana Andersen



Lissi Christensen



Louise Christensen

Susanne Hougaard

Anja Dissing

Linda Grentzmann

Signe Holst



Ulla Møller Nielsen

Hanne Juhl Jensen

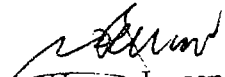

Susanne Kürmpel

Charlotte Rviid



Anne Dorthe Larsen

Hanne Jensen

Pernille Müller



Karina B. Nielsen

Mette Nielsen

Susanne Nielsen

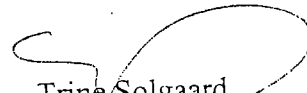

Kamma Petersen



Vibeke Rohde

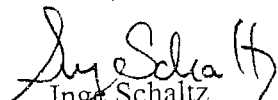

Trine Solgaard

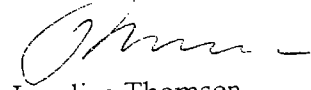

Lise Sørensen

Henrik Thorning

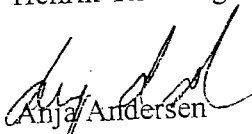
Inge Schaltz

Ingelise Thomsen

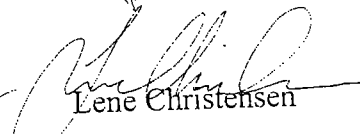
Anja Andersen

Lene Christensen

Dorte Egeriis

NB. Vi har tilladt os at sende kopi af brevet til Domstolsstyrelsen, til vores præsident Per Holkmann Olsen og til vores dommer Sørup Hansen.

Jmt.mdt.

23 DEC 2005

Justitsminister Lene Espersen
Slotsholmgade 10
1216 København K

Kære Lene Espersen,

22. december 2005

Jeg er blevet bekendt med, at du – som et led i domstolsreformen – har foreslået, at opgaverne vedrørende tinglysning af rettigheder over fast ejendom centraliseres. Det fremgår således af lovforslaget, at det er hensigten at oprette en fælles – landsdækkende – tinglysningsmyndighed, i bemærkningerne til lovforslaget benævnt "Tinglysningsretten".

Side: 1/3

Kontaktperson:

Flemming Christensen

Lokaltlf.: 76 44 44 04

E-post: fch@vejle.dk

Når jeg på denne baggrund retter henvendelse til dig, skyldes det, at en lang række forhold taler for at vælge Vejle, når Tinglysningsretten skal placeres geografisk. Jeg vil her gerne pege på følgende:

For det første er Vejle meget centralt placeret. Kommunen ligger centralt i forhold til både de jyske og fynske hovedbyer, og Vejles status som trafikknudepunkt midt i motorvejsnettet samt med gode togforbindelser gør det muligt at komme til og fra Vejle både hurtigt, nemt og bekvemt.

Det vil selvsagt have stor betydning for de medarbejdere fra landets retskredse, hvis arbejdspladser flyttes, at det bliver nemt at komme til og fra deres nye arbejdsplads.

Her til kommer, at netop institutioner og virksomheder i Vejle på grund af byens attraktive beliggenhed i Østjylland, tæt på universitetsbyerne Århus og Odense, og med den fine infrastruktur har nemt ved at rekruttere kvalificeret arbejdskraft. Også dette bør tælle med en betydelig vægt, når institutions placering vælges: Skal institutionen have mulighed for at komme godt fra start og i øvrigt i fremti-



Skolegade 1 · 7100 Vejle

den fungere optimalt, forudsætter det, at institutionen også i forhold til beliggenheden bliver attraktiv for både nuværende og fremtidige medarbejdere.

Disse forhold må efter min opfattelse tælle med særlig vægt i en tid, hvor udsigten til mangel på kvalificeret arbejdskraft indebærer, at rekruttering og fastholdelse af medarbejdere bliver nøglebegreber for fremtidens virksomhed – og dermed en forudsætning for virksomhedens succes.

Endelig er Vejle et attraktivt område at bosætte sig i: Blandt andet byens mange tilbud både kulturelt og naturmæssigt indebærer, at kommunen traditionelt har flere tilflyttere end fraflyttere. Som følge heraf er byen "gearet" til at modtage tilflyttere, og for de medarbejdere i Tinglysningsretten, der måtte ønske at flytte til Vejle, bliver det ikke et problem at finde bolig.

Til ovennævnte kommer, at placeres Tinglysningsretten i Vejle, vil det kunne udgøre en (beskeden) kompensation for de efterhånden talrige arbejdspladser, som Vejle har mistet og vil miste ved gennemførelsen af de igangværende reformer. For selv om Vejle blev valgt som regionshovedsæde, har Vejle alligevel været den store taber i spillet om placeringen af de offentlige arbejdspladser.

Jeg kan her pege på følgende:

Placeringen af regionshovedsædet er – set i forhold til antal arbejdspladser – neutralt for Vejle. Vejle har hidtil været amtskommunalt hovedsæde, og de arbejdspladser, der forsvinder fra Vejle i forbindelse med amtskommunernes nedlæggelse, svarer til det antal arbejdspladser, som Vejle tilføres via beslutningen om, at byen skal være regionshovedsæde.

Set i dette perspektiv indebærer placeringen af regionshovedsædet derfor ingen nettogevinst i forhold til antallet af arbejdspladser for Vejle overhovedet, og den øvrige del af reformarbejdet har beklageligvis vist sig at være en konstant nedtælling af arbejdspladser for Vejles vedkommende. Jeg kan henvise til følgende:

ToldSkat er flyttet til Billund, Horsens og Middelfart. Herved mister Vejle ca. 300 arbejdspladser.

Statsamtet Vejle bliver som et led i strukturreformen og oprettelsen af de regionale statsforvaltninger nedlagt, og arbejdspladserne bliver flyttet til statsforvaltningerne i henholdsvis Aabenraa og Ringkøbing. Det betyder et tab af ca. 60 arbejdspladser.

Arbejdstilsynet flyttes til Kolding, hvilket indebærer, at ca. 50 arbejdspladser forlader Vejle.

Fødevarerkontrollen flytter for en dels vedkommende til Esbjerg. Iflg. det oplyste indebærer det, at ca. 30 arbejdspladser flytter fra Vejle til Esbjerg.

Skov- og Naturstyrelsen har oplyst, at styrelsens afdeling i Haraldskær flytter. Det er endnu ikke klarlagt, hvilken betydning det får for Vejle. Et forsigtigt skøn siger dog, at Vejle formentlig vil miste ca. 20 arbejdspladser i den forbindelse.

Endvidere forlader Embedslægeinstitutionen Vejle – og hermed forlader 15 arbejdspladser byen.

Yderligere flyttes AF-regionshovedsædet til Odense, og for Vejle betyder det et tab af skønnet 5 – 10 arbejdspladser.

Endelig er det som bekendt også besluttet at flytte DR's regionalfunktion (Kanal 94) fra Vejle – med tab af arbejdspladser til følge.

Og desværre synes nedturen for Vejle ingen ende at ville tage: Sidste nyt er jo beklageligvis, at Vejle også mister sin status som hovedsæde for både politi- og retskreds. Her er valget faldet på nabo-byerne Horsens og Kolding som nye hovedsæder. Hvor meget dette præcist kommer til at betyde for Vejle, er det endnu for tidligt at sige noget om – men givet er det, at Vejle også i denne sammenhæng vil miste arbejdspladser.

Som det vil fremgå, er Vejle derfor ualmindeligt hårdt ramt i spillet om de offentlige arbejdspladser, og også dette må klart tale for, at byen kompenseres. Dette kan efter min opfattelse blandt andet ske derved, at Vejle vælges som hovedsæde for Tinglysningssretten.

Jeg håber derfor, at du i forbindelse med lovforslagets endelige udformning og fremsættelse vil være opmærksom på ovenstående, og jeg er naturligvis til disposition, såfremt du måtte have behov for yderligere oplysninger.

Venlig hilsen

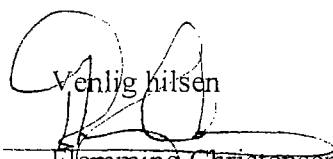
Flemming Christensen
borgmester



Fyns Amt
Amtsborgmesteren

Justitsminister
Lene Espersen
Justitsministeriet
Slotsholmsgade 10
1216 København K

Jml.mcl

26 JAN 2005

23. december 2005

Kære Lene

Jeg har med stor interesse fulgt din fremlæggelse af forslagene til reform af politi og domstols-systemet. Forslag som jeg fuldt ud bakker op, da de via effektivisering baner vejen for bl.a. at styrke den direkte borgerrettede politiindsats.

Som et led i reformen af domstolene indebærer dit forslag oprettelse af en landsdækkende tinglysningstret. Placeringen af denne enhed er ikke fastlagt, og ved fremlæggelsen af forslaget lagde du op til at kommuner rundt i landet kunne byde ind på at få retten placeret.

Som nuværende amtsborgmester og kommende borgmester i Odense vil jeg foreslå dig, at inddrage en placering på Fyn - og gerne i Odense - når beslutningen om placering skal træffes.

En placering her vil allerede af geografiske grunde give særdeles gode muligheder for rekruttering af det personale, som retten har brug for. I den sammenhæng er det også væsentligt, at Syddansk Universitet uddanner jurister, for hvem beskæftigelsesmuligheder på Fyn er meget relevante. Endelig er der i Odense igangsat en udvikling, som giver gode muligheder for en - for både institution og medarbejderne - spændende fremtidig placering.

Endelig kan jeg ikke undlade at nævne at Fyn og Odense som følge af udmøntningen af kommunalreformen mister administrative og akademiske stillinger. Placeringen af Tinglysningstretten vil kunne bidrage til at rette op på beskæftigelsesmulighederne på Fyn.

Med ønsket om en glædelig jul og et godt nytår.

Venlig hilsen

Jan Boye
amtsborgmester

SAMSØ KOMMUNE

LANGGADE 1, TRANEBJERG
8305 SAMSØ
TELEFON 87 92 22 00
SELVVALG 87 92 + LOKAL NR
TELEFAX 87 92 22 10
HJEMMESIDE: www.samsoe.dk

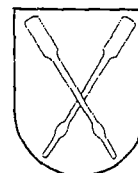

Jmt.mdt.
23 DEC. 2005

Justitsminister
Lene Espersen
Slotsholmsgade 10
1216 København K

Ekspeditionstid:
Mandag-fredag kl. 10.00 – 12.00
samt torsdag kl. 15.00 - 17.00

DATO 22. december 2005
Email: kommune@samsoe.dk
Lok.nr.: 2202

Vedr. Retsreformen

Samsø Kommune vil gerne henlede din opmærksomhed på, at Samsø Kommune har ca. 4000 borgere, der bliver serviceret på den ene eller den anden måde af øens dommerkontor. Udover øens borgere kontakter også de mange fritidshusejere dommerkontoret. Der er således rigtig mange henvendelser i løbet af et år.

Med hensyn til transporttiden er den ca. 2 ½ time til Århus og det samme hjem igen, det betyder, at den enkelte borger skal bruge en hel dag for at tage fra Samsø og til retten i Århus og retur til et møde, der kan tage fra 5 minutter til 30 minutter. Dertil skal lægges udgiften til offentlige transportudgifter, f. eks fra Ballen til Århus og retur ca. 200, 00 kr. med bus og færge.

For at kunne opretholde en rimelig service for Samsøs borgere opfordres du til at sikre, at der fortsat er et dommerkontor på Samsø.

Med venlig hilsen

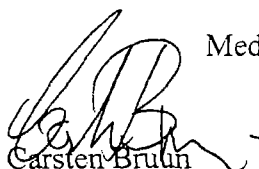
Carsten Bruun

borgmester

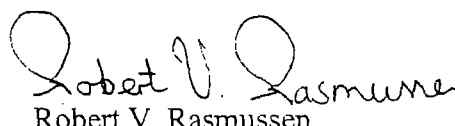
Robert V. Rasmussen

kommunaldirektør

Justitsministeriet
Civil- og Politiafdelingen
Slotsholmsgade 10
1216 København K

Ikast, den 23. december 2005
Sagsnr.: 12-4000903-IK
Skr.: Trine Voss-Jensen
Direkte tlf: 96 60 35 20
TVJ@advokatforum.com

Att.: Justitsminister Lene Espersen

Vedr. Poli- og Domstolsreformen

Kære Lene Espersen

Advokater i Herning ønsker hermed at henlede din opmærksomhed på en række saglige grunde til at opretholde Dommerkontoret og eventuelt også Politistationen i Herning.

Grundlæggende frygter vi for forringet borgerservice, hvis forslaget gennemføres.

Dette gælder såvel i forhold til den enkelte borger, som erhvervslivet. Dommerkontoret har en lang række funktioner eksempelvis i relation til notarialforretninger, inddrivelse og anden fogedret, dødsbobehandling, gældssanering m.m., hvor afstanden spiller en rolle for servicen og ressourceudnyttelsen.

Specielt savner vi forståelse for, at de saglige argumenter i struktur- og politikommissionernes betænkninger helt er tilsidesat. Vi vil derfor fremhæve en række saglige grunde til at ændre forslaget.

Specielt vedrørende dommerkontoret vil vi pege på:

- At Herning for langt den største del af befolkningen i den nye retskreds ligger centralt,
- At borgernes tilgang til Retssystemets ydelser lettest vil ske i Herning som følge af infrastrukturen,
- At embedet på nuværende tidspunkt er langt større i Herning end Holstebro, idet der er 3 – 4 gange så mange sager der, samt

At ressourceudnyttelsen og effektiviseringsfordelene vil være størst, hvis man opretholder Herning.

Baggrunden for ovenstående er det faktum, at befolkningstætheden er langt større omkring Herning end Holstebro. Sagsantallet er derfor betydeligt større der. Herning ligger centralt placeret geografisk, og infrastrukturen giver et større område betydeligt lettere adgang til Herning end til Holstebro, også selv om afstandene ikke er væsentlige forskellige, er der betydelige forskelle i transporttider.

Lokaliteterne i Herning er betydeligt bedre end Holstebro, og vil også i en overgangsfase langt lettere kunne håndtere de nye krav til sagsbehandling.

Der er også et langt større arresthus i Herning end i Holstebro, og nærhed imellem arrester og retssalene er af afgørende betydning for en effektiv ressourceudnyttelse også i politiet.

Vores henvendelse har bred opbakning i det lokale erhvervsliv.

Med venlig hilsen
Herning Advokatforening

Hanne Hartoft, adv.
(Formand)

Tove Rune

Fra: Lene F. Espersen [Lene.Espersen@ft.dk]
Sendt: 22. december 2005 09:26
Til: Tove Rune
Emne: VS: Brev til Justitsministeren

Prioritet: Høj

Vedhæftede filer: DP.pdf



DP.pdf (42 KB)

-----Oprindelig meddelelse-----

Fra: Anders Hermansen - Erhvervsrådet [mailto:ah@erhvervsraadet.dk]
Sendt: 21. december 2005 16:05
Til: kfilees@folketinget.dk
Emne: Brev til Justitsministeren
Prioritet: Høj

Vedhæftet fremsendes brev til Justitsministeren.

Med venlig hilsen

Anders Hermansen
Udviklingschef

Erhvervsrådet Herning-Ikast-Brande-Aaskov Birk Centerpark 40 - 7400 Herning Tel. 9626
1111 - Fax 9626 1113 www.erhvervsraadet.dk

Til
Justitsministeren
Folketingets retsudvalg

Herning, den 21. december 2005

Vedr.: Poli- og domstolsreformen.

Det er med bestyrtelse at bestyrelsen for Erhvervsrådet Herning-Ikast-Brande-Aaskov erfarer, at regeringen i forbindelse med poli- og domstolsreformen lægger op til at placere byret og politihovedkvarter i Holstebro og ikke i Herning.

Såvel Domstolenes strukturkommission og Politikommissionen peger entydigt på Herning, som den naturlige og rigtige placering. Der er altså ingen saglige og rationelle grunde til at Holstebro er mere egnet end Herning - tværtimod. Det er vores klare opfattelse at en placering i Holstebro blandt andet vil medføre:

1. Dårligere service for langt størstedelen af regionens borgere og virksomheder. Den demografiske og erhvervsmæssige tyngde ligger i den sydlige del af regionen.
2. Øgede anlægs- og driftsudgifter. Holstebro har i modsætning til Herning hverken de fysiske rammer eller den organisatoriske gearing til at drive en byret.
3. En endnu større skævvridning med hensyn til fordelingen af offentlige arbejdspladser. Hvor Holstebro i forvejen får tilført næsten 500 nye arbejdspladser, oplever Herning en netto tilbagegang.
4. Advokatbranchen, som i dag er koncentreret i Herning, vil se sig nødsaget til at flytte til Holstebro, hvilket vil betyde yderligere tab af arbejdspladser, viden og skattegrundlag.

Ud fra ovennævnte forventer vi, at regeringen ændrer deres forslag i forbindelse med høringsrunden, således at Herning får deres rimelige andel af de offentlige arbejdspladser og der dermed tages hensyn til en balanceret udvikling i den vestlige del af Danmark.

Med venlig hilsen
Erhvervsrådet Herning-Ikast-Brande-Aaskov

Knud B. Troelsen
Formand

ADVOKAT
IVAR HVIID

MØDERET FOR HØJESTERET/OFF. FORSVARER/AUT. BOBESTYRER

KORSGADE 7 · 5800 NYBORG · E-MAIL: IH@ADVOKAT-HVIID.DK

TLF. 65 31 74 00 · FAX 65 31 77 85 · CVR-nr. 68 08 44 15

KONTORTID: 8-16

Justitsminister Lene Espersen
Slotholmsgade 10
1216 København K.

DATO 21. december 2005

J. NR.

SEKRETÆR

Lene Piester

e-mail: lp@advokat-hviid.dk

ÅBENT BREV

Kære Lene !

Nyborg-Kerteminde advokatforening har følgende bemærkninger til domstolsreformen.

Det er vor opfattelse, at den påtænkte reform således, som det fremgår af lovforslaget, har betydelige ulemper for borgerne.

Disse vil opleve, at fogedsager, skiftesager, testamenter, fristforlængelser i straffesager m.v. vil blive gjort mere besværlige og være mere tidskrævende.

Generelt kan man sige, at der vil være betydelig længere transporttid for de, der skal benytte sig af Dommerkontorets servicetilbud eller er indkaldt til at møde i foged- og straffesager. Man kan ligeledes frygte, at vidner bliver væk i straffesagerne, som derfor skal afhentes ved politiets foranstaltning. Dette betyder, at sagerne må udsættes.

Endvidere kan det anføres, at det juridiske miljø i kystbyerne risikerer at forsvinde, idet advokater fra disse områder, vil flytte til de større byer. Dette er en betydelig ulempe for den almindelige borger og de små og mellemstore virksomheder.

Såfremt lovforslaget indebærer, at de nuværende retter på Fyn nedlægges, således at der kun skal være en retskreds på Fyn med udgangspunkt i Odense, må dette nødvendigvis suppleres med 3 bitingsteder på Fyn, hvoraf det ene skal ligge på Østfyn.

Til bitingstederne kan man udmærket udsende juridisk personale fra Dommerkontoret i Odense og fra Politigården i Odense, der så kan ekspedere de lokale civil-, foged-, skifte- og straffesager.

Hermed sikrer man stadig, at det juridiske miljø hos domstole og politi er styrket, samtidig med, at man bevarer serviceringen af lokalområdet.

På denne baggrund må man opfordre alle borgmestre og advokatforeninger i landets købstæder til at rette henvendelse til de folketingsmedlemmer, der er valgt lokalt, og anmode disse om at genoverveje lovforslaget.

Nyborg, d. 21. december 2005

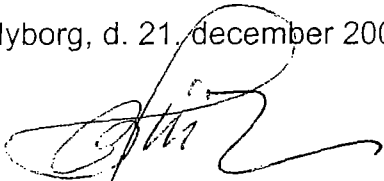

Ivar Hviid
advokat

Formand for Nyborg-Kerteminde advokatforening.

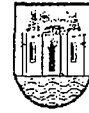

Jmt. nr. 2

- 2. december 2005

Justitsminister
Lene Espersen
Slotsholmsgade 10
1216 København K

Borgmesteren

Sag
Reference jh
Direkte 6321 5000
Email central@svendborg.dk
Fax 6221 3150

22. december 2005

Kære Lene Espersen.

På vegne af borgmestrene i Ærøskøbing, Marstal, Sydlangeland, Rudkøbing, Tranekær, Faaborg, Gudme, Egebjerg og Svendborg Kommune retter jeg henvendelse til dig i følgende anledning:

I lovforslaget om en politi- og domstolsreform foreslås Fyn samlet til én retskreds med hovedsæde i Odense.

Med denne henvendelse vil de sydfynske kommuner kraftigt opfordre dig til at revurdere dette.

Med lovforslaget reduceres antallet af byretter fra 82 til 22 for derved at sikre, at byretterne kan leve op til fremtidens krav.

Den 366 sider lange betænkning fra 2001, der danner grundlag for hele domstolsreformen opstiller en "idealmodel" for fremtidens byret, og angiver direkte en model med 25 embeder, hvor Sydfyn er egen retskreds. Den kommission der har skrevet betænkningen anbefaler, at retskredsen for Sydfyn skal dække de eksisterende retskredse i Fåborg, Rudkøbing og Svendborg samt Hårby og Assens kommuner. Kommissionen foreslår Svendborg som hovedtingsted med Faaborg og Ærøskøbing som afdelingskontorer, og det er Kommissionens opfattelse, at disse 25 embeder, herunder den sydfynske retskreds, selv kan opfylde alle de til fremtidens byret stillede krav.

I den analyse som Deloitte Consulting har gennemført for Justitsministeriet i februar 2005 er der anbefalet to modeller, dels en med 25 embeder og en med 15 embeder. Anbefalingerne om embedernes størrelse er fastlagt bl.a. ud fra indbyggerantal, sagsantal og personalenormering. Analysen angiver, at 15-embedsmodellen - i modsætning til 25-embedsmodellen - ikke er defineret geografisk.

Med forslaget om 22 embeder rammer regeringen tæt på den oprindelige anbefaling af 25 embeder, dog med den for Sydfyn så alvorlige ændring, at der på Fyn kun foreslås én retskreds.

De sydfynske borgmestre har stor forståelse for, at en domstolsreform er påkrævet og vi har - blandt andet i kraft af ovenstående grundige forarbejder - haft en forventning om, at en reform ville ændre på retskredsinddelingerne. Vi har derimod ingen forståelse for

Svendborg Kommune
Byrådssekretariatet
Rådhuset
5700 Svendborg

www.svendborg.dk

den konkrete udmøntning lovforslaget har fået i forhold til det sydfynske område.

For det første savner regeringens udspil – efter vores opfattelse – enhver saglig begrundelse. Vi hæfter os i den forbindelse ved, at Fyn stort set bliver det eneste sted i landet, hvor hver politikreds ikke rummer to retskredse. Hertil kommer, at en sydfynsk retskreds på baggrund af 2001-betænkningen ville kunne opnå et befolkningsunderlag, der fuldt ud matcher en række af de retskredse, som regeringen nu foreslår oprettet i andre landsdele. Endelig overser regeringens udspil tilsyneladende, at det sydfynske område er kendetegnet ved mange beboede øer, herunder ikke brofaste øer. Hvis lovforslaget gennemføres vil befolkningen på øerne få uforholdsmæssig lang afstand, rent tidsmæssigt, til retten. Dette rejser selvsagt et alvorligt retssikkerhedsmæssigt problem.

Der er kort sagt intet demografisk, geografisk eller indholdsmæssigt sagligt belæg for en så kraftig centralisering udelukkende på Fyn.

For det andet finder vi, at regeringens udspil er i direkte modstrid med regeringens egne, tidligere erklærede regionalpolitiske målsætninger. Vi har indtil nu måtte konstatere, at det tilsyneladende er forbundet med store vanskeligheder at udflytte statslige arbejdspladser til yderområderne. I erkendelse heraf har vi som minimum en forventning om, at regeringen ikke direkte fjerner statslige arbejdspladser fra yderområder – specielt i en situation, hvor der ikke er uafviselige grunde, der tilsiger en yderligere centralisering. I denne forbindelse henleder vi gerne din opmærksomhed på, at de sydfynske kommuner i gennem de seneste år via Mål2-programmet har kæmpet hårdt for at fastholde og tiltrække nye videnstunge arbejdspladser. På trods af disse bestræbelser viser den seneste evaluering af Mål2-programmet, at yderområderne fortsat oplever en vækst, der ligger under landsgennemsnittet. I den situation er det dybt beklageligt, at regeringen nu lægger op til at fjerne et – for os – stort antal videnstunge arbejdspladser.

Endelig har vi noteret os, at regeringen forventer investeringer over 3 år på ca. 156 mio. kr. til opfyldelse af lovforslaget, bl.a. med baggrund i kritik vedrørende retsvæsenets bygninger.

Vi vil derfor gerne benytte lejligheden til at gøre opmærksom på, at byretten i Svendborg – efter vores vidende – er særdeles velfungerende med moderne faciliteter efter en omfattende om- og tilbygning for få år siden. Det bemærkes i denne sammenhæng, at moderniseringen bl.a. indebærer, at retsbygningen – som en del af de nye tiltag i domstolsreformen – blev forberedt på førelse af nævningesager i byretten. Byretten skulle således leve fuldt ud op til kravene til en særskilt sydfynsk retskreds.

Vi håber med denne henvendelse, at regeringen vil tage inddelingen af retskredse på Fyn op på ny. Tungtvejende retssikkerheds-

mæssige og regionalpolitiske argumenter tilsiger dermed, at Sydfyn og øerne skal bestå som en retskreds.

Med venlig hilsen

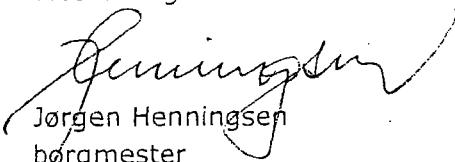

Jørgen Henningsen
borgmester

cc. kopi til samtlige medlemmer af retsudvalget og til samtlige fynske folketingsmedlemmer .

Til:
Indenrigsminister Lars Løkke Rasmussen
Indenrigsministeriet.
Justitsminister Lene Espersen,
Justitsministeriet.
Regionsformand Carl Holst,
Sønderjyllands Amt.

Jmt.mdt.

- 2 JAN. 2006

Vedrørende tabet af arbejdspladser i Aabenraa:

Det er med stigende bekymring, de fem erhvervsråd og foreninger i den nye Aabenraa Kommune ser på den aktuelle udvikling i og omkring Aabenraa by, sådan som den udspiller sig siden regeringens og et folketingsflertals vedtagelse af kommunalreformen.

Det skete dengang med et løfte fra indenrigsministeren om, at de byer - som eksempelvis Aabenraa - der mistede et amtshovedsæde, på anden måde skulle tilgodeses, så det samlede tab af arbejdspladser ikke skulle blive mærkbart. I stort omfang er det også tilfældet i snart forhenværende amtsbyer som især Vejle og også Ribe, mens Aabenraa står til at blive én af de helt store taberbyer i landet. Kun det nuværende statsamt i Aabenraa, tilsat den øvrige del af regionen, forbliver i byen.

Aabenraa blev ikke hovedsæde for Region Syddanmark. Det blev Vejle. Aabenraa bliver ikke hjemsted for den nye politikreds. Der peges i stedet for på Esbjerg. Aabenraa får heller ikke det hovedtingsted i den nye retskredsinddeling. Den ser ud til at gå til Sønderborg. Aabenraa fik ikke et skattecenter. Det blev i stedet placeret i Tønder og Haderslev.

Sønderjyllands Amt havde planlagt at stor udvidelse af Aabenraa Sygehus, og det skulle være det centrale sygehus i Sønderjylland, men nu ser der ud til at være et flertal i det nye regionsråd, der stopper udviklingen i Aabenraa til fordel for Sønderborg og Haderslev.

For Aabenraa er der ikke kun tale om tab af offentlige arbejdspladser. Den omfattende og aktuelle tilbagegang er også en u hensigtsmæssig udhuling af byens samlede kompetence.

Det vil samtidig betyde, at det bliver endnu vanskeligere at tiltrække den nødvendige kvalificerede arbejdskraft til området.

GRS Erhverv**Udredningsarbejde vedr. Erhvervsområdet under ændret kommunestruktur**

Formandskab v/Aabenraa Erhvervsforening, Christen Borregaard, fmd., tlf. 7462 2957
Sekretariatsbetjening v/Rødekro Erhvervsråd, Lisbeth S. Jensen, tlf. 7336 3650
Postboks 21 6230 Rødekro



På den baggrund skal de fem råd og foreninger, samlet i GRS Erhverv, opfordre både regering og regionalråd til positivt at overveje muligheder for at placere nye udfordringer i Aabenraa, så en sund balance mellem det offentlige og det private erhvervsliv genoprettes og udbygges.

Med venlig hilsen

Christen Borregaard
Fmd. Grænseregion Syd Erhverv

Kopi: Borgmester Tove Larsen.

GRS Erhverv

Udredningsarbejde vedr. Erhvervsområdet under ændret kommunestruktur

Formandskab v/Aabenraa Erhvervsforening, Christen Borregaard, fmd., tlf. 7462 2957
Sekretariatsbetjening v/Rødekro Erhvervsråd, Lisbeth S. Jensen, tlf. 7336 3650
Postboks 21 6230 Rødekro

Jmt.mdt.

- 2 JAN. 2005

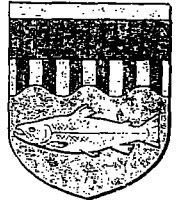

SKIVE
KOMMUNE

Borgmesteren

Østergade 29
Postboks 509
7800 Skive
Tlf.: 9915 1001
Fax: 9915 1012
CVR-nr.: 69119212
E-mail:
pbj@skivekommune.dk
Hjemmeside:
www.skivekommune.dk
Vor ref.: 2001 - 01235
Henvendelse til:
Stig Ramskov
Tlf. lokal: 1287

Justitsministeriet
Justitsminister Lene Espersen
Slotholmsgade 10
1216 København K

[01]

Den 29. december 2005

Forslag til den nye politi- og retskredsreform.

Idet jeg indledningsvis skal takke for et særdeles flot oplæg omkring den kommende struktur indenfor politi- og retskredsområdet hilser jeg med tilfredshed at flere af de bemærkninger, som jeg i et brev bilagt knap 9000 underskrifter fra Skiveegnens borgere, sendte i eftersommeren 2005, er i mødekommet.

Jeg vedlægger en kopi af dette brev med de bemærkninger, som vi fremkom med til Folketingets retsudvalg.

Velvidende at der næppe kan rykkes meget mere i forhold til forslaget om politikredse vil jeg gerne appellere til en genovervejelse af placering af de nye retskredse.

Det fremgår af det forslag, der er fremsat, at Holstebro er valgt som tingsted ud fra rent geografiske argumenter. Dette på trods af at Retten i Herning har flere dommere, modsat Holstebro, der er et enmandsdommerembede.

Hertil kommer, at Retten i Herning er moderniseret for adskillige millioner kroner indenfor de senest år, og således har de nødvendige bygningsmæssige faciliteter til at kunne fungere som domicil for en større retskreds.

Uagtet dette, er Holstebro valgt alene ud fra de geografiske betragtninger om, at retskredsen skal være placeret hensigtsmæssigt for borgerne. Dette er et argument, som jeg fuldt ud anerkender.

For at der i givet fald skal være sammenhæng i tingene, skal jeg ikke undlade at gøre opmærksom på at i forslaget indgår også en nedlæggelse af retten i Skive og at der oprettes en ny Viborg Retskreds, hvor tingstedet skal være i Viborg.

Da der kun i forslaget er indarbejdet et afdelingskontor i Thisted, der alene får til opgave at have fogedsager og skiftesager, og ikke nogen form for domsfor-

handlinger, notarforretninger eller andet, vil der således blive meget langt fra yderstederne, f.eks. fra Vigsø og Vestervig til tingstedet i Viborg.

Rent geografisk ligger Skive i midtpunktet af retskredsen, og ud fra geografiske betragtninger – som har gjort sig gældende for Holstebro – må det således være mest hensigtsmæssigt, at retskredsen får tingsted i Skive.

Hverken Skive eller Viborgs dommerkontorer har, som det måtte være dig bekendt, de fysiske rammer for at være hjemsted for et embede med op til 6-7 dommere og under alle omstændigheder skal der ske bygningsmæssige ændringer.

Her skal jeg ikke undlade at gøre opmærksom på at der på politistationen i Skive vil være mulighed for placering af et fælles dommerkontor, ligesom Justitsministeriet har en stor byggegrund i forbindelse med den nuværende politigård, hvorfor der let vil kunne etableres et dommerembede med de fornødne bygningsmæssige faciliteter i Skive.

Ydermere er der det forhold, at vil være hensigtsmæssigt at man adskiller beliggenheden af Vestre Landsret og beliggenheden af Byretsdommerembedet, således at der ikke bliver alt for stor en dommerstand i Viborg, mens dommere i den øvrige del af landsdelen bliver et "for befolkningen fremmed folkefærd". En del af demokratiet og folkestyret er jo, at "den dømmende magt" også er en integreret del af (lokal)samfundet. Og jo mere decentralt disse offentlige opgaver bliver, jo større muligheder er der også for at advokater m.fl. fortsat vil bosætte sig i alle byer i retskredsen frem for udelukkende at bosætte sig i retskredsbyerne, hvilket vil gøre også vores område endnu mere skævt, uddannelsesmæssigt og indkomstmæssigt.

Jeg håber ikke at det er for sent at bringe ovennævnte argumenter i anvendelsen og jeg vil meget gerne uddybe vore argumenter i et evt. foretræde eller møde med dig og / eller ved foretræde for Folketingets Retsudvalg, der har modtaget en kopi af dette brev.

Med venlig hilsen

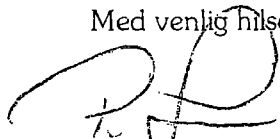

Per Jeppesen
Borgmester
Skive Kommune

Kopi af dette brev er tillige med brev fra Skive Storkommune omkring den nye politikredsreform tilsendt Folketingets Retsudvalg.

Skive Storkommune



POLITIREFORMEN – SET FRA DEN RIGTIGE VESTEGN

Ja til et bedre politi. Nej til forringelser af lokal tryghed

INDLEDNING

De politiske medlemmer i lokalnævnet for Skive Politi er enige i de hovedelementer, der er opstillet af det nedsatte visionsudvalg.

Målet med den nye politireform skal gerne blive at det samlede Danmark siger ja til et bedre politi og nej til forringelser af den lokale tryghed.

Vi har valgt at tage udgangspunkt i de rigtige intentioner i at der skal ske en modernisering af politiets ledelse, personalepolitik og døgnberedskab. Men også at skabe større enheder, der for alvor kan skabe et bedre politi ved at man kan sætte ind på de områder, hvor de små politidistrikter ikke selv kan magte opgaven.

Derfor betyder det for os ikke så meget hvor hovedstationen i de nye kredse kommer til at ligge men derimod betyder det meget at man udnytter stationerne optimalt. Eks. står næsten hele 1. etagen på Skive Politistation tom og her vil det for os os at se være oplagt, at afdelingen for øk. kriminalitet under den nye politikreds kan placeres. Bl.a. fordi det kræver et tæt samarbejde med de nye skattecentre.

Ligeledes vil det være vigtigt at de ansatte fortsat har fast tjenestested på de enkelte stationer, eks. Skive, for at man dels kan fastholde de ansattes bopælsforhold i området og dels at udgangspunktet for de døgnbetjente stationer sker på de lokale stationer, så tiden udnyttes bedst og mest effektivt.

Vi skal derfor ikke her komme med vores anbefaling af hvor de fremtidige politihovedkvarterer skal placeres i de nye 10 - 15 distrikter men ønsker at gøre opmærksom på at man bør vælge en løsning, der vil kunne styrke både Skive, Holstebro, Thisted, Herning, Viborg og Ringkøbing i en ny struktur, hvor man via en optimal udnyttelse af bygningsmassen kan skaffe flere arbejdspladser til bl.a. Skive, vi vil gerne kraftigt anbefale, at de ansatte fortsat har fast tjenestested under den enkelte station og så sikre at døgnbetjente politistationer stadig er at finde i den nye politireform.

Og kunne vores model for SSP-samarbejdet blive en model for det forebyggende arbejde, som forhåbentligt bliver til et "skal" i den nye politireform, ja, så vil det være helt perfekt.

At vi ikke står alene med disse synspunkter viser antallet af borgere, der alene i vores område har bakket op om disse fire krav/ønsker til den nye politireform. I alt har 8.749 borgere skrevet under og disse er sammen med dette notat afleveret til justitsminister Lene Espersen.

Vi er særdeles enige med visionsgruppens konklusion om at Politiet er til for at sikre tryghed, sikkerhed, fred og orden. Derfor skal kravene til fremtidens politi tage udgangspunkt i

Skive Storkommune



borgernes krav og forventninger til, hvordan politiet skal prioritere sine opgaver og betjene borgerne.

For os er det afgørende, at den fremtidige struktur for politiet matcher de krav, der stilles og sikrer, at politiets ressourcer anvendes bedst muligt, at politiet er til stede i lokalsamfundet, at beslutninger kan træffes hurtigt og tæt på opgaven, og at efterforskning og retshåndhævelse på alle niveauer har den nødvendige tyngde og effektivitet.

Vi tror at alle er enige i ønsket om et politi, som i alle dele af landet kan håndtere større opgaver.

Men også et politi, der tager højde for at kriminaliteten på en lang række områder ikke kan dækkes ind af færre men større politikredse, men i stedet fordrer større, specialiserede og handlekraftige centrale enheder. Et politi der baserer sit arbejde på viden om kriminalitets omfang, karakter og årsager. Et politi hvor ledelsesmæssig fleksibilitet og mangel på teknologi ikke er et problem.

Vi ser gerne at politiet fremover spiller en mere central rolle i udviklingen af det moderne velfærdssamfund, hvor politiets væsentligste opgaver dels er at sikre ro og orden, opklare og begrænse kriminaliteten, men også være et væsentligt led i forebyggelse af al kriminalitet, så vi alle trygt kan udfolde os i hverdagen.

Opretholdelse af ro og orden og begrænsning af kriminalitet sikres nemlig ikke alene af politiet. Ofte er der tæt sammenhæng mellem kriminalitet og dårlige opvækstvilkår.

Kriminalitet skal derfor forebygges ved en tidlig og sammenhængende indsats på bl.a. uddannelses-, arbejdsmarkeds- og boligområdet.

Derfor vil vi gerne henstille, at der i forbindelse med den nye politireform sker en markant styrkelse af det forebyggende arbejde. Vores erfaring viser, at deltager politiet i dette arbejde, så virker det, og utrygge lokalsamfund kan gøres trygge.

For os er det væsentlige ikke antallet af politikredse eller placeringen af hovedstationerne i de nye politikredse, men at alle kommuner og områder i politikredsene får en ensartet god og professionel betjening af politiet.

Da dansk politi i begyndelsen af 1970'erne sidst gennemgik en reform var begrundelserne bl.a. et ønske om, at politiet skulle sikre en effektiv udryknings- og patruljetjeneste og bevare et godt lokalkendskab. Det er stadig vigtigt. Men 30 år har forandret meget.

Den nye politireform skal holde i mange år. Derfor er det væsentligt, at den kommende flerårsaftale indeholder den fornødne fleksibilitet, så politiet - både centralt og lokalt - kan tilrettelægge arbejdet med at indfri de politiske målsætninger og varetage sine kerneopgaver.

Skive Storkommune



ORGANISERING AF DET FREMTIDIGE POLITI

For lokalnævnets politiske medlemmer er det afgørende, at politiet er tilstede i lokalsamfundene. Det skaber tryghed og forebygger kriminalitet.

I nogle politikredse er politiet ansvarlig for den kriminalpræventive indsats. I andre ikke.

Derfor må kravet om døgnbetjente politistationer i de større købstadsbyer – heriblandt Skive - under de enkelte politikredse også blive en central del af den nye politireform – netop for at skabe mere trygge og levende lokalsamfund. Politiet skal være tilstede, hvor og når problemerne er der, og det skal involvere lokalsamfundene og dets netværk i forebyggelsen af kriminaliteten.

Det er afgørende, at politiet er aktivt og opsøgende over for potentielle problemer i lokalsamfundene. Også derfor er det et væsentligt krav at de ansatte indenfor de enkelte politikredse har fast tjenestested i de enkelte lokalområder, så man via sin evt. bosætning får kendskab til lokalområdet.

Så de døgnbetjente lokalstationers indsats skal styrkes men niveauet for nærpoltiindsatsen skal afgøres lokalt, bl.a. fordi arbejdsopgaverne er vidt forskellige i Skive og i Glostrup. Men den præventive, aktive og opsøgende politiindsats i lokalsamfundene **skal** opprioriteres.

Politiet skal være tilstede i lokalsamfundene, når der er behov. Er politiet tilstede, synlige og lette at komme i kontakt med bidrager det til trygheden.

Udviklingen af kriminaliteten og de opgaver, politiet i øvrigt løser, har gjort, at beredskabet på bestemte tidspunkter har vist sig at være uforholdsmæssigt lavt. Kriminaliteten ændrer karakter. En del af efterforskningen er blevet mere ressourcekrævende. Samtidig vil truslen om terror fortsat lægge beslag på en stor del af politiets ressourcer til eksempelvis bevogtningsopgaver.

Forudsætningen for, at politiet kan være til stede, når der er behov er, at politiet har et beredskab, der gør den hurtige og umiddelbare indsats mulig. Flere steder er det i dag vanskeligt. Og ofte påvirker opretholdelsen af et lokalt beredskab andre vigtige politiets arbejder kan fastholdes.

Skive Storkommune



Et forslag til organisering af en ny politikreds i de nuværende Viborg og Ringkøbing amter kunne være således:

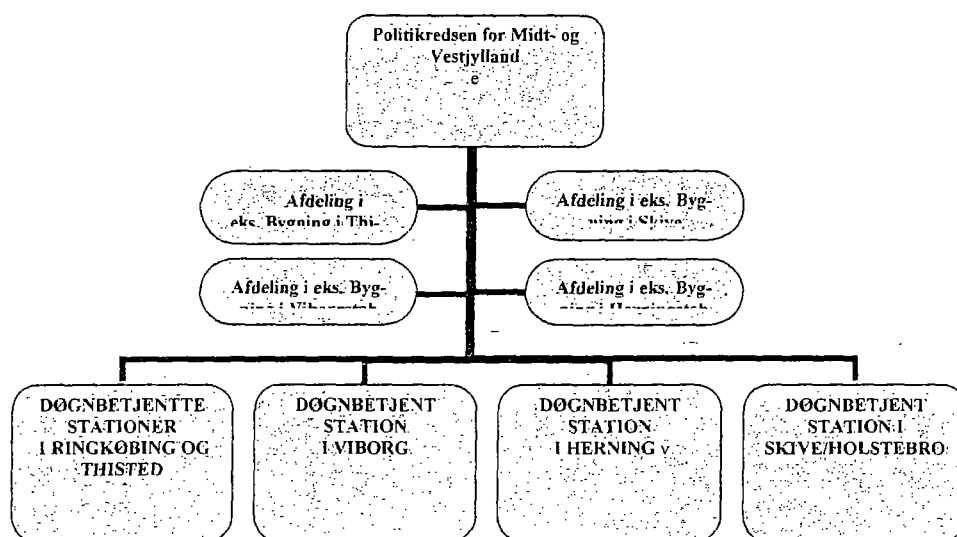

Med en opbygning, hvor politikredsene består af en lang række centrale funktioner, placeret i de eksisterende bygninger og med døgnbetjente lokale politistation lever man op til fem væsentlige ønsker til den nye politireform.

at der sikres døgnbetjente nærpolitistationer i de større byer i de nye politikredse

at de ansatte fremover får fast ansættelsessted indenfor de nye politikredse, hvorved man sikrer sig det lokale engagement og kendskab til borgerne overalt i de nye politikredse

at de bygningsmæssige rammer udnyttes optimalt i forbindelse med placeringen af de enkelte afdelinger under de nye politikredse.

At de enkelte politikredses døgnbetjente politistationer får de optimale muligheder for og **skal** opprioritere det forebyggende arbejde i et tæt og forpligtende samarbejde med det offentlige, erhvervs- og fritidslivet

At de enkelte politikredse indrettes således, at de kan løfte de opgaver, der i dag lokalt og nationalt stilles til et moderne politi og således at centrale funktioner, jfr. nedenstående samles i centrale større enheder.

De nye politikredse skal have en tyngde, så de kan tackle de mangeartede kriminalitetsområder. Eksempelvis vil vi gerne foreslå at der indenfor den enkelte politikreds etableres en række nye regionale indsatscentre til bekæmpelse af organiseret kriminalitet. Disse indsatscentre (afdelinger i ovennævnte) foreslås placeres i de eksisterende bygninger, således at man både sikrer en central styring, fortsat sikrer og udbygger politimæssige stillinger decentralt i de enkelte politikredse og sikrer en optimal indsats af politiet.

Skive Storkommune



Formålet med de nye regionale indsatscentre skal bl.a. være at sikre en mere effektiv regional koordinering af myndighedernes arbejde med bekæmpelsen af rockerkriminalitet og anden organiseret kriminalitet. Indsatscentrene vil kunne placeres i den eller de byer, der har de nye skattecentre.

Skattesnyd og unddragelse er kriminalitet og et brud på de normer og værdier, som skal holde vores velfærdssamfund sammen. Politiet og Told-Skat gør et stort arbejde for at komme til bunds i de ofte meget omfattende skattesager. Alligevel er det ikke nok.

Skattespekulationen udvikler sig. Den bliver mere raffineret og har med globaliseringens udbredelse også fået en international dimension.

Samarbejdet mellem de nye skattecentre og politiet skal derfor styrkes. Og det kan passende ske ved at have afdelingerne for øk. kriminalitet og de nye skattecentre placeret i samme by. Et andet element af den organiseret kriminalitet er indsmugling af varer, som sælges i landets mindre kiosker og butikker. I et stort antal butikker er der konstateret endda meget store kvantum af smuglervarer i form af cigaretter, slik og sodavand.

De nye skattecentre og politiet skal forstærke samarbejdet og indsatsen mod indsmuglingen.

Ikke alle opgaver kan med fordel placeres i de nye og større politikredse men kræver centrale enheder.

Internationaliseringen af økonomi, teknologi og det tætte samarbejde mellem nationalstater bringer dagligt nye og positive muligheder. Men desværre også mange negative. Grænseoverskridende kriminalitet er én af dem.

Som et led i den nye politireform skal dansk politi sikres de nødvendige ressourcer til i højere grad at prioritere indsatsen mod den grænseoverskridende kriminalitet. Siden begyndelsen af 1990'erne har dansk politi været involveret i det internationale politisamarbejde. Dette arbejde skal styrkes – ikke ved en decentralisering af arbejdet til alle politikredse men ved at placere indsatsen i et eller flere centre.

LOKALNÆVNEENS ROLLE I FREMTIDENS POLITI

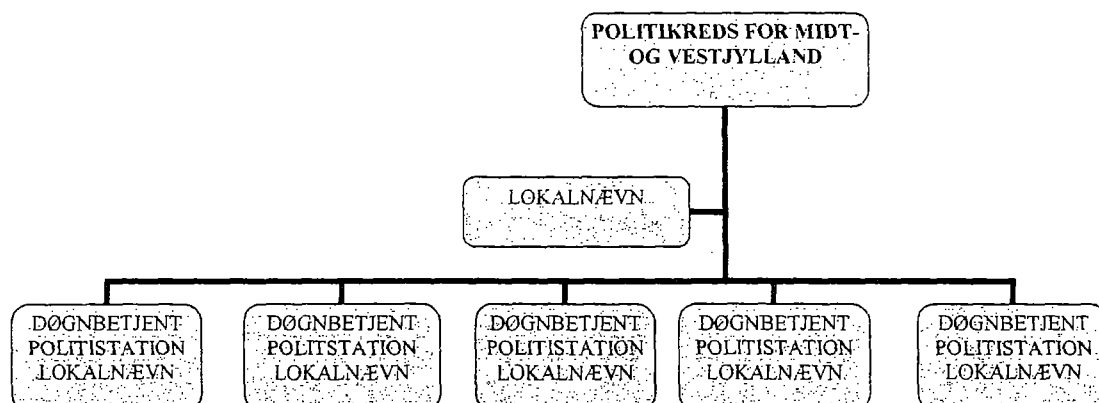

Skive Storkommune



Visionsudvalget fremhæver en styrkelse af lokalnævnene. I dag eksisterer der i hver politikreds et lokalnævn, hvor den lokale politimester mødes med politikredsens borgmestre for at drøfte politiets arbejde og nye indsatsområder. Som kreativt forum er værdien af lokalnævnene ofte begrænset.

I en ny struktur for det kriminalpræventive arbejde foreslår vi at der nedsættes et lokalnævn under hver døgnbetjent politistation, der som opgave skal have at skitsere et langt mere omfattende kriminalpræventivt samarbejde i politikredsens lokalområde men også kan få overdraget de opgaver, som p.t. ligger i bl.a. kommunernes trafikikkerhedsråd og bevillingsnævn, så lokalnævnene kan få lavet en sammenhængende indsats.

Lokalnævnene skal have repræsentanter fra det lokale erhvervs- og foreningsliv, skoler, kommunen og politiet. Lokalnævnene skal have markant indflydelse på politiets arbejde i lokalsamfundet og kompetence til at planlægge, evaluere og videreudvikle politikredsens kriminalpræventive indsats.

Vi foreslår som en anden del at landbetjentene fremover placeres i de enkelte borgerservicecentre i s.f. at have kontor på sin private bopæl.

Lokale handlingsplaner for bedre trafikikkerhed i amterne og kommunerne er med til at sikre, at trafikikkerhed bliver sat på den lokale politiske dagsorden og gør det samtidig nemmere for borgerne at se i hvilket omfang, lokalpolitikkerne prioritere det at nedbringe antallet af trafikulykker.

En del af de lokale nævns arbejder kan blive at få lavet en plan for bedre trafikikkerhed. Planen skal indeholde strategier for, hvordan antallet af trafikulykker i lokalområderne kan nedbringes. Samtidig skal planerne hvert år følges op af en statusrapport for det lokale arbejde med trafikikkerhed.

ØNSKE OM EN MERE FOREBYGGENDE INDSATS

Mange kommuner, foreninger og andre frivillige netværk bidrager i dag til en omfattende kriminalpræventiv indsats. Det samme gør politiet. Men meget mere skal og kan gøres - også fra politiets side. Når politiet involverer sig i lokalsamfundene, giver det resultater. Det skaber tryghed, forebygger og reducerer kriminaliteten.

I et moderne velfærdssamfund spiller politiet en afgørende rolle i opretholdelsen af ro og orden. Dansk politi skal derfor være i stand til at udføre en effektiv retshåndhævelse og bidrage til at fastholde en høj tryghed i samfundet.

Det er vigtigt, at politiet er der, når der er behov for det. Det er med andre ord centralt, at politiet har et beredskab, der gør det muligt at løse de dagligt forekommende opgaver, hvor borgerne efterspørger bistand fra politiet.

Skive Storkommune



I mange kommuner og politikredse gøres et stort kriminalpræventivt arbejde. SSP og SSP+ -samarbejdet og nærpolitiet spiller en afgørende rolle og virker - hvis det prioriteres.

Politiets tilstedeværelse og engagement i lokalsamfundene forebygger kriminaliteten. Det direkte kendskab til utilpassede unge, deres familier og kontakten med lokalsamfundenes netværk har vist sig at være af stor værdi for det kriminalpræventive arbejde. Derfor er det heller ikke spørgsmålet om antallet af politikredse, der er væsentligt, men at alle kommuner og områder i politikredsene får en ensartet god og professionel betjening af politiet.

Det samme er tilfældet for SSP-samarbejdet mellem skole, sociale myndigheder og politi. Det virker, hvis det prioriteres. Det tætte samarbejde forebygger kriminalitet og hjælper utilpassede unge på ret vej igen. Problemet har blot været, at SSP-samarbejdet og nærpolitiet prioriteres vidt forskelligt i kommuner og politikredse.

Resultatet er, at det kriminalpræventive arbejde ikke hænger sammen og unge som ikke burde havne i kriminalitet - havner i kriminalitet.

Vi vil forstærke SSP-samarbejdet. Samarbejdet skal gøres mere handlingsorienteret. Derfor vil vi gerne foreslå, at landets kommuner - modsat nu - forpligtes til at etablere et SSP-samarbejde, og at dette integreres i en ny lokal kriminalpræventiv struktur under de enkelte politikredse og således at man sikrer den lokale forankring i arbejdet.

Det kriminalpræventive samarbejde mellem skole, sociale myndigheder og politi har eksisteret i næsten 25 år. Samarbejdet er ikke lovbundet, og formelt eksisterer samarbejdet i næsten alle landets kommuner. Erfaringerne er entydige. Hvor samarbejdet opprioriteres, virker det. Det forebygger kriminaliteten.

Et succesfuldt SSP-samarbejde kræver en tidlig og sammenhængende indsats over for børn og unge. De involverede myndigheder skal åbent samarbejde om problemerne for derved at være i stand til hurtigt at gribe ind over for unge på vej ud på en kriminel løbebane.

Samtlige kommuner skal forpligtes til at prioritere det kriminalpræventive samarbejde. Niveaulet skal afgøres af den enkelte kommune med minimums fastsatte centrale mål. Men et kontinuerligt SSP-samarbejde skal etableres i hver kommune, herunder skal der opstilles lokale kommissorier for hvilke mål og midler, det kommunale SSP-samarbejde skal indeholde.

I forbindelse med den nye politireform er der store muligheder for at styrke politiets engagement i SSP-samarbejdet. Politiets engagement trækker de øvrige myndigheder og aktører med. Ønsket om at fastholde og styrke de døgnbetjente politistationer skal ses i sammenhæng med dette.

Kontinuitet i det lokale kriminalpræventive arbejde er central for dets succes. For os er det afgørende, at myndighederne forstærker deres samarbejde. Mindst lige så vigtigt er det, at borgerne i højere grad involveres i det samarbejde, der finder sted i deres lokalsamfund.

Danmark er et foreningsland. I mange lokalsamfund findes der et væld af ressourcepersoner, der på hver sin måde - populært sagt - ved, hvad og hvornår det sker i lokalsamfundet.

Skive Storkommune



dene. En viden som ofte først når myndighederne, når det er for sent. Derfor skal lokal-samfundenes netværk meget kraftigere frem i det kriminalpræventive arbejde. Målet er at gøre dem til en central aktør i en ny struktur for det lokale kriminalpræventive arbejde.

Med udgangspunkt i nedenstående model og vedlagte bilag foreslår vi at der under de døgnbetjente politistationer skal etableres SSP-ordninger, der er forankrede i de lokale miljøer.

I Skive Kommune er SSP organisationen bygget op på 3 niveauer:

Det strategiske niveau	-	SSP chefgruppen
Det koordinerende niveau	-	SSP koordinationsgruppen
Det udførende niveau	-	SSP grupperne

SSP arbejder ud fra en organisationsmodel og en struktur, der er vedtaget i SSP chefgruppen, jfr. bilag 1.

Chefgruppen godkender SSP virksomhedsplanen, og medvirker til at der er opmærksomhed omkring SSP arbejdet i Skive Kommune.

Koordinationsgruppen "samler viden", evaluerer SSP indsatsen og skal være aktiv formidler overfor borgerne. Gruppen skal sikre en langsigtet forebyggende indsats ved bl.a. at udarbejde virksomhedsplan for området.

SSP grupperne på folke- og ungdomsskolerne har til opgave at være forebyggende og igangsættende i lokalområderne.

SSP+ skal bl.a. medvirke til udarbejdelse af forebyggelsespolitikker på ungdomsudannelsesstederne. Aktivt drøfte fest- og alkoholvaner.

Lovgrundlaget for SSP arbejdet står i Retsplejelovens § 115 B, hvor tavshedspligten mellem de involverede myndigheder er ophævet, - men hvor der står, at oplysninger givet som SSP oplysninger ikke må bruges efterforskningsmæssigt af politiet.

Det vil sige at alle anmeldelser indgivet til Politiet, uden at det er nævnt som en SSP sag, skal behandles som en straffesag, uanset alder. I disse sager underrettes de sociale myndigheder altid, når den unge i disse sager underrettes de sociale myndigheder altid, når den unge er under 18 år.

I Skive Kommune er det aftalt, at Politiet i stedet underretter fritidsvejlederen på skolen. (Det er aftalt, at grov kriminalitet, f.eks. sædelighedsforbrydelser og berigelsesforbrydelser af ikke bagatelagtig karakter, ikke kan behandles som SSP sag).

Hvordan SSP arbejdet fungerer, er derfor meget afhængig af Politiets indstilling til "anmeldelser".

Skive Storkommune



I Skive Kommune er der en positiv indstilling til samarbejdet. Der er til de enkelte skoler tilknyttet en "kontaktpoliti" og der er på skolerne afsat timer til SSP arbejdet.

Det er vigtigt, at den unge og forældrene hurtigt bliver konfronteret med en evt. kriminel handling, og der hurtig findes en løsning. I SSP arbejdet deltager altid - Politi, Social (sagsbehandler), Skole (fritidsvejleder eller skoleleder).

Det er vigtigt, at SSP arbejdet fortsætter i lokalområderne – også efter en ændret struktur i Politiet.

I Skive Kommune er erfaringerne, at mange "sager" bliver løst i opstarten, idet interessenterne omkring det forebyggende arbejde har kendskab til lokalområdet, og hurtigt kan mødes og løse evt. kommende problemer. Derfor også "konklusionen" om at ungdomskriminaliteten i Skive er (næsten) lig nul og at her på den rigtige væstegn er det "kun Politiet, der keder sig" – netop på grund af et veludbygget forebyggende arbejde.

Der vedlægges nedenstående som bilag virksomhedsplan for SSP-arbejdet.

Skive, den 8.8.2005.

Skive Storkommune



VIRKSOMHEDSPLAN FOR SSP – ARBEJDET I SKIVE KOMMUNE

SSP virksomhedsplan for 2005 og 2006

Skive Kommune er en god kommune m.h.t. forebyggelse af ungdomskriminalitet. En af årsagerne til dette er SSP samarbejdet.

SSP står for samarbejdet mellem Skoler, Socialforvaltning og Politi.

Skive Kommune prioriterer det forebyggende arbejde blandt børn og unge højt. Derfor ønsker vi også at synliggøre det forebyggende SSP samarbejde i kommunen – både centralt og lokalt i Skive Kommune.

Det er vigtigt, at alle ved, hvad SSP står for, og hvad det kan bruges til. SSP samarbejdet i Skive Kommune skal forebygge børn og unges kriminalitet og misbrug. SSP samarbejdet skal endvidere sikre, at der sker en indsats overfor særligt truede børn og unge – eller grupper, som udviser problemer. Det samme gælder for børn og unge eller grupper, som allerede er inde i mere alvorlig kriminalitet eller misbrug.

De tre parter (SSP) har alle et medansvar for børn og unges trivsel og opvækst. Sammen med forældrene kan de være med til at forebygge, at kriminalitet og misbrug udvikles, og vi kan fastholde Skives flotte placering som en af de bedste kommuner m.h.t. forebyggelse. Ikke mindst til glæde og gavn for kommunens mange børn og unge.

Per Jeppesen
borgmester

Skive Storkommune



Formål og målgruppe:

Formål:

Gennem en generel, specifik og individ orienteret indsats

- at oplyse om kriminalitet, herunder vold og tyveri ect.
- at oplyse om alkohol, narkotika.
- at rette en aktiv indsats mod grupper, som allerede er inde i kriminalitet eller misbrug
- at rette en speciel indsats overfor særligt truede børn og unge
- at give mulighed for at igangsætte fritidsaktiviteter for børn og unge i de enkelte lokalområder
- at styrke indsatsen overfor de unge - i og uden for ungdomsuddannelserne
- at styrke indsatsen overfor børn/unge og forældre med anden etnisk baggrund end dansk
- at udbygge SSP samarbejdet for de 16-24 årige

Skive Kommunes børn og unge skal mærke, at de er uundværlige, værdsatte og respekterede. Der er derfor forventning om, at ALLE voksne i Skive Kommune: Forældre, naboer, foreningsledere, lærere, pædagoger, familie forholder sig til opdrageransvaret og den forpligtethed, der er forbundet hermed ved bl. a. at

- lytte til
- drage omsorg for
- tale med
- være opmærksom på
- interessere sig for
- opdrage
- stille krav til
- give muligheder for
- tage sig tid til
- være tydelig og konsekvent over for

B
Ø
R
N
&
U
N
G
E

Derfor er det vigtigt:

- at synliggøre samarbejdet overfor forældre, børn og unge, medarbejdere og ledere i politiet og den kommunale forvaltning samt politikere i Skive Kommune
- at fastlægge/præcisere fælles mål for indsatsen og for hvert år tilpasse de overordnede behov for fælles forebyggende indsats i kommunen

Skive Storkommune



- at have et redskab til bevidst at målrette den fælles forebyggende indsats overfor forældre, børn og unge i Skive Kommune
- at have et redskab, der giver mulighed for at "måle" effekten af de mere målrettede og koordinerede kriminalitetsforebyggende indsatser.

SSP samarbejdets målgrupper:

Den primære gruppe er fortsat alle børn og unge i Skive Kommune til og med det fyldte 17. år, og indsatsen er først og fremmest en generel oplysende indsats, der knyttes tæt til folkeskolens undervisningsforløb. Alt forebyggende SSP arbejde sker i tæt samarbejde med forældrene.

Der arbejdes med den sekundære indsats i forhold til grupper – samt den individuelle indsats (tertiære) i forhold til den enkelte unge. Indsatsen sker i tæt samarbejde med forældre og andet netværk.

SSP + omfatter alle unge i Skive Kommune mellem 16 og 24 år. Arbejdet med de unge skal sikre, at færre unge kommer ud i kriminalitet og misbrug. Der skal ske opfølgning og udvikling af den generelle SSP indsats til de unge over 16 år. Indsatsen i SSP+ sker i tæt samarbejde med uddannelsesstederne i Skive samt arbejdsmarkedsafdelingen. Der afholdes møder med vejlederne fra de enkelte uddannelsessteder, forebyggelsesekretariatet, Viborg Amt og kasernen samt UU, Skive.

Vision.

Hovedomdrejningspunktet for SSP samarbejdet er at forebygge, at børn og unge vælger handlinger, der er kriminelle eller på anden måde destruktive eller selvdestruktive.

SSP samarbejdet i Skive Kommune er et tværfagligt/tværasektorielt samarbejde, som har til opgave at sikre - i tæt samarbejde med forældrene, at der sker en aktiv indsats i det kriminalitets- og misbrugs forebyggende opsøgende arbejde omkring børn og unge, inden der er problemer, og at indsatsen rettes bredt mod alle børn og unge.

SSP organisationen i Skive Kommune

SSP samarbejdet er organiseret på 3 niveauer:

Det strategiske niveau	-	SSP chefgruppen
Det koordinerende niveau -		SSP koordinationsgruppen
Det udførende niveau	-	SSP grupperne

SSP arbejder ud fra en organisationsmodel og en struktur, der er vedtaget i SSP chefgruppen

Skive Storkommune

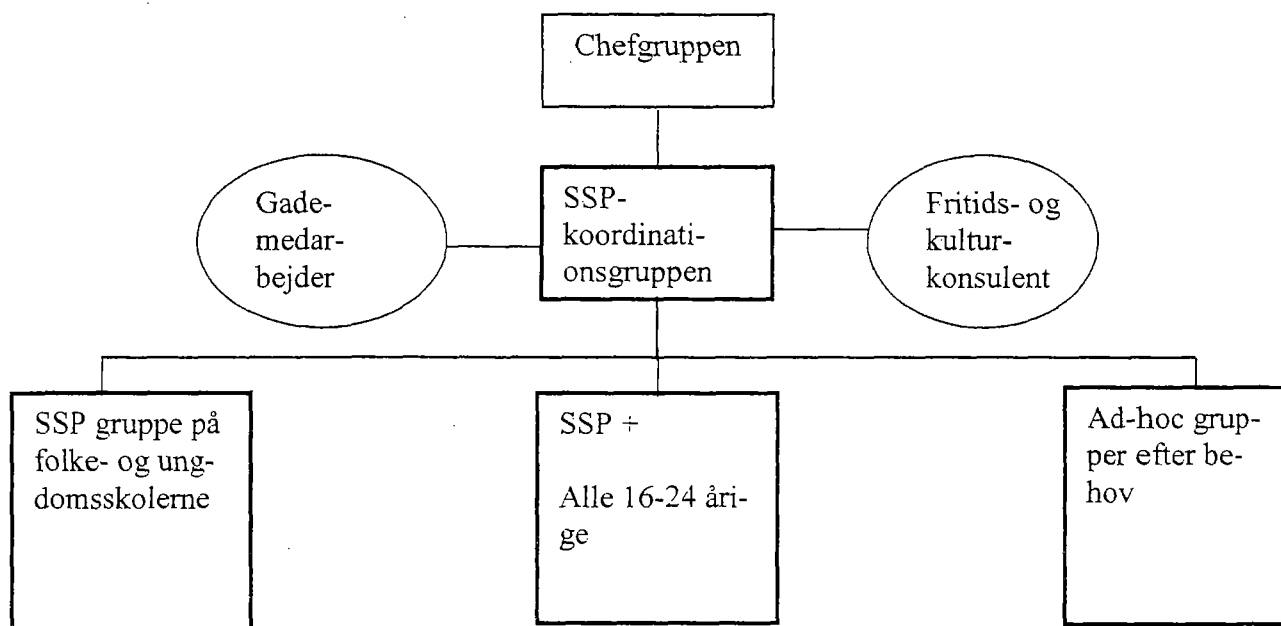

Forklaring til SSP strukturen

SSP chefgruppen:

Borgmesteren
Politimesteren
Direktør for Børne- og Familieforvaltningen
Lederen af Kriminalforsorgen i Viborg Amt
Formanden for SSP koordinationsgruppen 0-18 år

Opgaver:

- godkende SSP virksomhedsplan
- godkende årsplan og status
- sikre politisk opmærksomhed

Der afholdes et årligt møde hvert forår til drøftelse af revideret virksomhedsplan m.v.

SSP koordinationsgruppen:

Lederen af Familieafdelingen (formand)
Gruppenlederen i Familiegruppen
1 repræsentant fra Integrationskontoret
1 repræsentant fra Skive Politi
1 repræsentant fra ungdomsskolen
1 repræsentant valgt af skoleledergruppen
1 repræsentant fra UU Skive
1 repræsentant fra PPR
1 repræsentant fra Kriminalforsorgen – deltager ad hoc
1 repræsentant fra fritids- og ungdomsklubberne
Gade/ungdomsmedarbejder
Koordinator for Fritidsvejlederne
Fritids- og kulturkonsulent
Der er mulighed for at indkalde ad hoc personer til møderne.

Skive Storkommune



Opgaver:

- samle viden – evaluere SSP indsatsen i forhold til de enkelte SSP grupper
- være aktiv formidler overfor borgerne
- arrangere stormøder m.v.
- løse akutte problemer
- foretage langsigtet forebyggende indsats
- evaluere og udarbejde virksomhedsplan (2 årig)

SSP koordinationsgruppen har nedsat et "forretningsudvalg", som har til opgave at planlægge møder, temadage, konferencer m.m. Deltagerne i "forretningsudvalget" er på tværs af SSP.

SSP grupperne på folke- og ungdomsskolerne:

Skolelederen
Fritidsvejlederen
Kontaktpolitibetjenten
Sagsbehandler fra Familieafdelingen

Der er mulighed for at indkalde ad hoc.

Opgaver:

Gruppernes opgaver er på lokalt plan at være forebyggende og igangsætte tiltag på området.

SSP +

Repræsentant fra hvert uddannelsessted (VUC, Social- og sundhedsskolen, Skive Gymnasium og HF, Skive Tekniske Skole, Skive Handelsskole, Produktionshøjskolen)

Kontaktpolitibetjent/uropatruljen

Ungdomsvejleder

Gade/ungdomsmedarbejder

Leder af familieafdelingen

Leder af arbejdsmarkedsafdelingen

Skive Kaserne

Forebyggelseskonsulent Viborg Amt

Misbrugscentret

Fritids- og kulturkonsulent

Gruppeleder SIS

10. klasser

Herudover kan indkaldes ad hoc – f.eks. LO, DA m.fl.

Opgaver:

Det er SSP+ gruppens opgave at medvirke til at informere om, koordinere, videreudvikle og effektivisere de eksisterende samarbejdsflader i forhold til målgruppen d.v.s. kommunens 16-24 årige, som er i eller på vej ud i kriminalitet, misbrug m.v.

Den løbende dialog i gruppen skal ligeledes medvirke til at opfange signaler samt forebygge uhenigtsmæssige udviklinger blandt de unge i Skive Kommune.

Gruppen skal bl.a. drøfte unges fest- og alkoholvaner og være behjælpelig til at lave f.eks. forebyggelsespolitikker på ungdomsuddannelsesstederne m.m.

Skive Storkommune



Gade/ungdomsmedarbejder:

Opgaver:

- kortlægge og belyse problemfelter
- sætte fokus på de børn og unge i alderen 10-20 år, som befinder sig i risikogruppen
- være synlig i gadebilledet, anlægget, butikscenteret og lignende steder og på et tidligt tidspunkt virke forebyggende
- anvise løsninger og komme med forslag til hvem der er bedst til at løse den konkrete opgave.

Fritids- og kulturkonsulent:

Opgaver:

- Være ansvarlig for ungdomspolitikken i Skive Kommune
- Deltage i SSP møder
- Koordinere forholdet mellem ungdomspolitikken og SSP

Ad hoc grupper efter behov:

Opgaver:

- Løse aktuelle og akutte opgaver.

STATUS:

Kvalitetsmål 2003 - 2004:

1 Videreudvikle SSP arbejdet for de 16 – 24 årige

Der har været afholdt fællesmøder mellem ssp+ og ssp u i 2004. De 2 ssp udvalg er nu samlet til 1.

Der skal i 2005 ske en forvaltningsmæssig tilpasning i forhold til ssp u. Der skal arbejdes på en ny organisation – evt. hægtet op på UU Skive.

Der er nedsat en arbejdsgruppe omkring den koordinerende indsats for de 16 – 24 årige i Skive Kommune. Der vil ske politisk behandling af strategiplan i 2005.

2 Fortsat styrkelse af SSP indsatsen overfor tosprogede forældre/unge.

To-sprogsområdet er hele tiden i fokus.

Der har i perioden været tiltag som bl.a. break dance, sommercrew m.m. Der har været et tæt tværfaglig samarbejde. Forældresamarbejde har været optaget som tema i en del af skolerne. Der er blevet betalt kontingent til fritidsaktiviteter for børn.

Antallet af unge kriminelle er faldet i perioden.

Der vil i virksomhedsplanen for 2005 – 2006 stadig være fokus på de to-sprogede.

3 Hæve aldersgrænsen for deltagelse i forsamlingshusfester

Ved afholdelse af møder og aktiv oplysning, er det lykkedes at hæve aldersgrænsen. Grænsen er ikke nået helt op på 15 år endnu, men er tæt på. Der skal stadig arbejdes på, at få aldersgrænsen op på 15 år.

Skive Storkommune



4 Indførelse af alkoholfrie arrangementer i kommunalt regi

Ungdomsklubberne har gjort et godt stykke arbejde omkring festerne. Det har været en kanon succes. Festerne besøges af mange unge. Festerne videreføres i kommende virksomhedsplan.

5 Sommeraktiviteter for unge i sommerperioden

Nøgleorden var hurtighed, oplysning, fleksibilitet og stabilitet. Det er lykkedes at opfylde intentionerne omkring sommeraktiviteterne. Der har været igangsat mange forskellige aktiviteter i perioden. Tilbuddet kører videre i den kommende periode.

6 Kriminalpræventiv orientering på skolerne

Der er i den forløbne periode udarbejdet læseplan vedrørende forebyggelse – Fælles mål, idé-katalog.

Læseplanen er godkendt af Børne- og Familieudvalget i april måned 2005.

KVALITETSMÅL 2005-2006

1 Implementering og ajourføring af læseplan vedr. forebyggelse i folkeskolen

Handleplan: Fritidsvejlederne skal i deres møder (som fast punkt) drøfte og evaluere læseplanen. Nye punkter skal søges indarbejdet i læseplanen.

Ansvarlig: Anders K. Olesen

2 Fortsat styrkelse af SSP indsatsen overfor tosprogede forældre og børn/unge

Der er fortsat brug for, at der på samtlige SSP-områder sker en generel styrkelse af den forebyggende indsats overfor forældre/børn/unge med anden etnisk baggrund end dansk. Oplysning til forældrene skal fortsat prioriteres meget højt (evt. kampagner).

Handleplan:

- * Forældresamarbejdet skal prioriteres højt på alle niveauer i SSP-regi.
- * Fokus på tosprogede børn/unges deltagelse i fritidsaktiviteter.
- * Distiktmøderne skal fortsat have speciel fokus på evt. etnisk betingede konflikter/kriminalitet m.m., så disse problemstillinger kan opfanges hurtigt. Dette skal ske ved tværfaglige møder.

Ansvarlige: Folkeskoler med tosprogede børn/unge (herunder ungdomsskolen), fritidsklubber med tosprogede børn/unge, kultur- og fritidskonsulent, arbejdsmarkedsafdelingen og familieafdelingen.

Tidsplan: Fortsættelse af tidligere kvalitetsmål – men skal strammes op i 2005 og 2006

3 Indførelse af alkoholfrie arrangementer i kommunalt regi

Der skal fortsat afholdes alkoholfrie fester for unge fra 7. klasse til 17 år. Fester, som unge vælger frem for alternative fester, hvor der indtages alkohol.

Handleplan:

Der afholdes 3 "store" fester og 8 små fester om året. De 3 store i f.eks. Skive Teater og de 8 "små" placeres rundt i byen, på skoler og i klubber.

Skive Storkommune



Sallingeund Skive Spøttrup Sunnøse

I det forløbne år har 7. klasserne deltaget i de alkoholfrie arrangementer, og i den kommende periode skal det gerne være 8. klasserne.

Ansvarlig: Ungdomsskolen.

Tidsplan: 2005-2006

4 Bedre koordinering af indsatsen for unge 16 – 24 årige – som ”falder” fra ungdomsuddannelserne

Hvordan overdrages de unge til f.eks. UU Skive.

Handleplan:

Der skal beskrives principper for overdragelsen og hvem der skal inddrages i overdragelsen (tidlig indsats).

Ansvarlig: Afdelingschef Lars W. Kristiansen

Tidsplan: Opstart 2005

5 Misbrugspolitik i ungdomsuddannelserne

Der skal gennem SSP+ udbredes kendskab til uddannelsesstedernes forskellige politikker. Der skal ske oplysende orientering til alle 1. årgange via projektet – Kampen mod narko i Skives natteliv.

Ansvarlig: Politiassistent Alvin Sørensen

Tidsplan: opstart 2005 og skal fortsætte fremover

Ressourceanvendelse.

Koordinationsgruppen administrerer ca. kr. 15.000 til SSP.

(Budgettet forsøges forhøjet, idet SSP arbejdet/uddannelses m.m. er stærkt stigende)

Timeforbruget for fritidsvejlederne er en grundtildeling fordelt således:

100 timer til Resen, Skivehus, Åkjær, Brårup, Højslev og Dalgas skoler (overbygningsskoler)

35 timer til Hem, Nr. Søby, Rønbjerg og Ørslevkloster skoler (fødeskoler)

Herudover tildeles efter konkrete opgaver.

Timeforbruget i Familieafdelingen er ikke fastsat.

Der anvendes tid til møde i SSP koordinationsgruppen, SSP+ og SSP u. (ca. 55 timer om året)

Til SSP møder i skoledistrikterne vil der blive anvendt ca. 265 timer årligt.

I alt i familieafdelingen ca. 320 timer til SSP.

Timeforbruget hos Skive Politi er anslået til ca. 220 timer årligt.

I forbindelse med ekstra opgaver – ad hoc opgaver må det forventes, at der anvendes yderligere ressourcer.

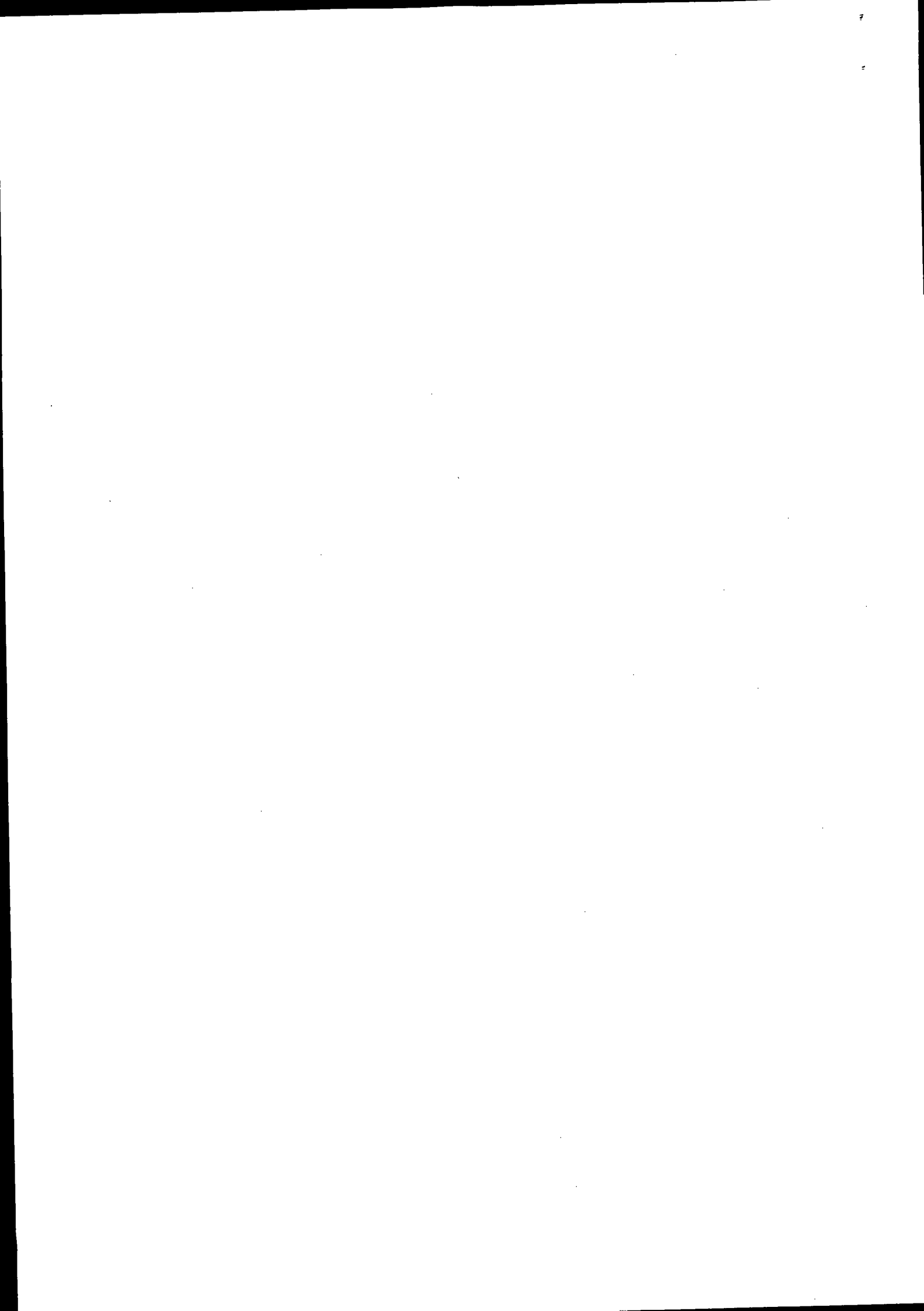

Ikast d. 2. januar 2006

Åbent brev til Justitsminister Lene Espersen i forbindelse med høringsfasen omkring politi- og retsreform.

Der er lagt op til en kort og intensiv høring i forbindelse med den nye politi- og retsreform.

En reform vi konservative byrådsmedlemmer i både Ikast kommune og kommende Ikast-Brande kommune hilser velkommen, idet vi tror på, at reformen vil betyde at borgerne oplever mere politi " på gaden" til at løse de borgerrettede opgaver – både hurtigere og mere effektivt.

Ministeren har i forbindelse med fremlæggelse af lovforslaget udtalt:

"Det er afgørende, at politi og domstole kan løfte fremtidens store krav og udfordringer, og at det sker på en måde der er til gavn for borgerne, det omgivende samfund og for de ansatte. Opgaven skal løses med en ensartet høj kvalitet i hele landet".

Netop den høje kvalitet og lange erfaring besiddes i dag i opgaveløsningen i Herning. Et sagligt og fagligt argument for at vælge Herning som hjemsted for politi- og retsvæsen.

I andre ny politi- og retskredse placeres hjemstedet ikke geografisk centralt i det område der skal betjenes, men givetvis ud fra saglige og faglige kriterier i forhold til eksisterende opgaveløsning. Herunder antallet af sager, befolkningsgrundlag, erfaring og effektivitet, eksisterende samarbejdspartnere, infrastruktur og meget mere.

Vi forventer den samme vægtning kommer til at gælde i forhold til valg af hjemsted i hele landet. Et sagligt og fagligt argument vil betyde, at Herning vælges som hjemsted i stedet for Holstebro.

I forhold til eksisterende retslokaler har man i Herning gode og nyrenoverede forhold.

Der er kort og god transportvej mellem fængsler i området og retslokalerne i Herning, så politiet ikke kommer til at tilbringe tiden på landevejene fordi indsatte skal transporteres over store afstande.

Endnu 2 gode saglige og faglige argumenter der peger på Herning som hjemsted.

Den konservative byrådsgruppe i Ikast kommune og Ikast-Brande kommune ser ikke andet valg end Herning som hjemsted for politi- og retsvæsen, hvis saglige og faglige parametre skal være grundlaget for en placering.

Her på egnen tales der meget om at der er indgået en politisk studehandel i forhold til valg af Holstebro i stedet for Herning.

Angiveligt fordi Holstebros politimester har deltaget i det lovforberedende arbejde, og derfor har kunnet påvirke valget af Holstebro, som i øvrigt ikke anbefales af hverken Politikommissionen eller Domstolenes strukturkommission.

Skal ministerens mål indfries bør valget af Holstebro stryges og ministeren bør i stedet pege på Herning som hjemsted.

De saglige og faglige argumenter peger på Herning som hjemsted for politi og retsvæsen i en ny struktur.

Disse forhold bør ministeren vurdere inden der træffes definitiv beslutning omkring placering.

Med venlig hilsen

Byrådsgruppen i Ikast kommune:

Peter Søgaard

Jakob Lauridsen

Vibeke Brik

Byrådsgruppen i Ikast-Brande kommune:

Tonny Høgh Poulsen

Vibeke Birk

E3 JAN 2006

Strøby Egede Borger- og Grundejerforening

v. fmd. Georg Vad-Nielsen, Strædet 12, Strøby Egede, 4600 Køge
 tlf. 56 26 70 67, mobil 28 72 70 67, E-mail: gv-n@mail.dk



Den 30. december 2005

Justitsministeriet
 att. ministeren
 Slotsholmsgade 10
 1216 København K

Vedr. politi- og retskredsreform.

Strøby Egede Borgerforening dækker et område på ca. 3500 helsårsbeboere i det nordvestligste hjørne af Vallø kommune i en afstand af 6-7 km fra Køge.

Jeg har selv været ansat i rigspolitiets færdselsafd. og kørt landsdækkende patrulje i 38 år. Her har jeg oplevet både de nuværende og forrige politikredse på godt og ondt. Jeg har også bemærket, at du overalt blev anset for at være en af de bedre ministre. Det er jo altid rart, men også forpligtende.

Bestyrelsen har fået mange reaktioner fra borgerne, og vi medsender dem i den skrevne presse. Her skal særligt nævnes bemærkningerne fra Køges politimester Kaj Pedersen. Han er en meget kompetent politijurist, han kender området godt og har ledet kredsen godt i mange år. Kredsgrænsedragningen er simpelthen så forkeert, at han i modsætning til mange chefer tør sige ministeren imod.

Vi vil også godt nævne bemærkningerne fra dommeren i St. Heddinge og områdets praktiserende advokater. Mange mennesker har brug for et besøg på dommerkontoret, og det vil virke utroligt provokerende på folk, at man skal møde godt 50 km herfra, når de samme faciliteter stadig findes i en afstand af 6-10 km.

Endelig vil vi godt nævne bemærkningerne fra SSP-konsulenterne. Vort område er lidt af en "soveby" og belastet med en del utilpassede unge. Her har konsulenterne sat kraftigt ind i samarbejde med lokalt politi, natteravn og andre gode kræfter og ikke mindst fulgt de unges færden fra hele Stevns og til Køge. Det er vor faste overbevisning, at dette arbejde vil gå tabt ved den planlagte omlægning, og vi

finder ikke, at det kan fortsættes på samme gode måde fra Næstved på grund af afstanden og manglende lokalkendskab.

Vore lokale politikere har også stor forståelse for reformen med en centralisering af topembederne. Man har også forstået, at de fleste faciliteter bliver hvor de er i dag. Derfor vil det også virke helt grotesk på alle, hvis det i Køge fortsætter næsten uændret og vi skal køre ca. 50 km efter samme service.

Halvøen Stevns har ikke fået den bedste behandling i den senere tid. Ordet "politiker-lede" er jo ikke grebet ud af den blå luft. Først havde vi kommunalreformen, hvor de lokale politikere havde mest travlt med at sørge for deres egen politiske fremtid frem for at udforme kommunegrænserne fornuftigt. Vor nye kommune Stevns får ca. 22.000 indbyggere og vil formentlig om nogle år blive foreslået sammenlagt med Køge. Et utroligt vigtigt argument for at vi ikke bliver fjernet fra Køge.

Demæst sagen om statsvejene, hvor folketingets trafikudvalg havde stor forståelse for ønsket om en sådan vej fra Stevns til Køge på grund af den voldsomme erhvervstrafik til og fra Storkøbenhavn. Men i partigrupperne var der åbenbart politikere, som havde "krav" på at få disse veje til deres eget valgområde.

Uanset om der er tale om uvidenhed eller politisk volumesyge, vil den foreslåede grænsedragning i politi- og retsreformen virkelig give anledning til utilfredshed i området.

Med venlig hilsen

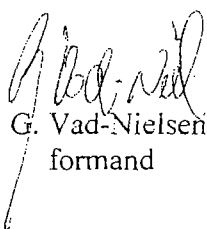

G. Vad-Nielsen
formand

./ vedlagt 7 avisudklip

Politimester: Grænserne er helt forkerte

17/12-05

Politimesteren i Køge er utilfreds med, at politireformforslaget gør fire kommuner i hans kreds til yderområder.

Køge: - Jeg er ked af, at fire af de nuværende kommuner i Køge Politikreds gøres til yderområder i politireformforslaget. Det har borgerne efter min mening ikke grund til at være tilfredse med.

Politimester Kaj Pedersen, Køge, er temmelig kritisk overfor reformforslaget.

- Det generelle, som større politikredse og ændret ledelsesstruktur, er i orden, men grænsedragningen er helt gal - i hvertfald i den politikreds jeg repræsenterer. Derfor vil jeg nu opfordre Køges borgmester Torben Hansen (S), der er formand for lokalnævnet, til at indkalde nævnet til møde hurtigst muligt med henblik på at udarbejde en indsigelse, siger Kaj Pedersen.

Grænsen mellem de nye storpolitikredse med hovedsæder i Roskilde og Næstved går i reformforslaget fire kilometer syd for Køge. Det betyder, at f.eks. både Vallø og Stevns Kommuner skal politibetjenes fra Næstved.

- Ja, ude ved kysten kommer grænsen til at gå ved Prambroen. Der er meget langt herfra og til Næstved. Det tror jeg helt afgjort, borgerne vil føle, bemærker Kaj Pedersen.

Politimesteren påpeger, at specielt Stevns er ramt af yderområdeproblematikken.

- Her mister man både sit hovedtingsted (retten i Køge), sit bitingsted (retten i Store-Heddinge) og den relative nærhed til politistationen.

Kaj Pedersen skal nu - i lighed med de øvrige ledende politifolk - gennem en runde, som skal afklare den jobmæssige fremtid.

- Blandt personalet på politistationen i Køge tror jeg, at 85-90 procent ikke kommer til at mærke de helt store jobæssige forandringer, men for ledernes vedkommende er billedet et andet - og jo højere oppe på stigen, man er, jo mere drastiske følger kan der blive tale om, konstaterer han - og tilføjer:

- For mit eget vedkommende tror jeg ikke, det bliver nødvendigt at gå på ventepenge til pensionen. Jeg tror, der bliver brug for de nuværende politimestre som vicedirektører eller ledere af anklagemyndigheden i de nye storkredse - eller som konsulenter.

Reformforslaget er nu i høring med indsigelsesfrist 23. januar næste år. Borgerne skal bl.a. orienteres på en stribe borgermøder om forslaget. For borgerne i Køge Politikreds holdes de nærmeste møder meget betegnende i Nykøbing Falster og Roskilde - det sker 9. januar.

pb-

Skarpe reaktioner mod politikkreds Næstved

Borgmester Poul Arne Nielsen (V)

kaldet det »ganske håbløst«, at Ny

Stevns skal høre under Næstved Polit, og bebuder en indsigelse i høringsfasen.

Ny Stevns: Regeringens forslag til inddeling af landet i 12 nye politikkredse vækker ingen begejstring på Østsjælland. I lørdagsavisen, udtalte såvel Køges politimester Kaj A. Pedersen, som formanden for Lokalnævnet, Køges borgmester Torben Hansen (S), sig kritisk om forslaget, og den kommende borgmester i Ny Stevns Kommune, Poul Arne Nielsen (V), er ikke mere positivt indstillet.

Han er især kritisk indstillet over for den foreslåede grænseudrøgning mellem politikkredsen, der placerer

de nuværende Vallø og Stevns kommuner under Næstved Polit, mens Køge bliver en del af Roskilde politikkreds.

Det hænger slet ikke sammen med pendlingsmønsteret, hvor 70-80 procent af indbyggerne i Vallø og lidt færre i Stevns kommuner kører mod nord for at komme på arbejde. Det samme gælder for indkøbsvanerne og erhverslivet. Nu har både Vallø og Stevns over en lang periode arbejdet på at vende blikket mod nord, og fra 2006 er begge kommuner en del af erhvervsamarbejdet i København Syd. Så det er klart, at i vores optik er det helt forkert, at vi både politi- og vekselsmæssigt skal vende blikket den anden vej, siger Poul Arne Nielsen.

Hvis justitsministerens forslag bliver gennemført, betyder det, at borgere i Strøby Egede fremover skal anmelde krimininalitet til politiet i Naasved.

Det er ganske håbløst, og det virker ærligt talt meget

lidt gennemtænkt at stille sådan et forslag. Selv om der også lægges op til, at politimesterembedet i Køge forsvinder, så vil Køge jo stadig være den naturlige by at forholde sig til, da stationen jo bevares som en underafdeling af Roskilde.

Det er her, at vi hører til - og ikke i Næstved, siger borgmesteren.

Synligheden

Han håber, at justitsminister Lene Espersen (K) har ret i, at synligheden af politiet i lokalområdet vil blive forøget - omend Politforbundet tvivler på hendes udsagn om, at reformen vil frigive 800 betjente fra administrative arbejder til udgående opgaver.

Jeg vil nu tage kontakt til Torben Hansen, så vi snarest muligt kan få indkaldt til et møde i Lokalnævnet og få formleret en indsigelse i høringsfasen, siger Vallø-borgmesteren.

Han tilføjer, at spørgsmålet er, hvad Ny Faxe Kom-

mune vil. Her hører de nuværende Faxe og Rønnede kommuner i dag under Køge Politikkreds, mens Halslev hører under Ringsted.

Spørgsmålet er, om de sammenlagt føler sig mere knyttet til Næstved end til Køge eller Ringsted. Under alle omstændigheder peger forslaget på, at den nuværende Køge Politikkreds bliver opsplittet, siger Poul Arne Nielsen.

Hul i hovedet

Her er han helt på linje med sin stevnske borgmesterkollega, Lars Asserhøj (V):

Jeg kan forstå, at politistationen i Køge i reformforlaget bevarer som en uændret afdeling af Roskilde. Så for befolkningen bliver reformen ikke mærkbar rent politimæssigt, hvis vi kan bevare tilknytningen til Køge. Forslaget om, at vi skal tilknyttes Næstved, er simpelthen hul i hovedet. Derfor håber jeg, at vi i Lokalnævnet kan nå til enig-

hed om en fælles udtalelse, hvor vi sender et klart signal om tilknytning til Køge, mens Faxe og Rønnede måske vil være mere orienteret i retning mod Næstved, siger Lars Asserhøj.

Hvis det lykkes for de to borgmestre at få flyttet Ny Stevns fra Næstved til Roskilde Politikkreds, betyder det formodentlig, at Stevns og Vallø samtidig må skifte retsrets.

Her er alt jo fjernet fra os. Retten i Store-Heddinge, btingsstedet i Faxe samt retten i Køge, der bliver til et btingssted. Her har regeringen for alvor cementeret sin centralisme og flyttet rigtig meget vestpå, siger Poul Arne Nielsen, der også bebuder en lokal indsigelse mod retsreform.

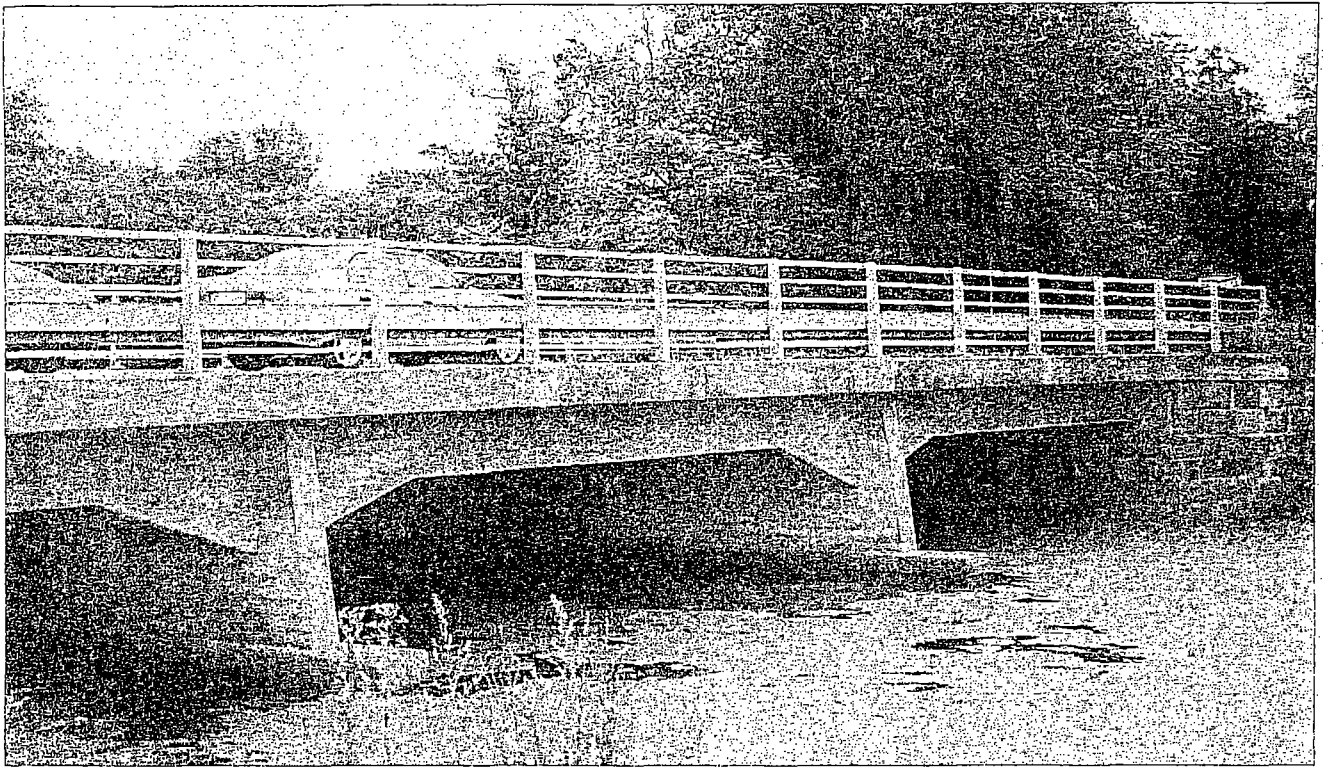

Hvis forslaget til politikredsreform føres ud i livet, bliver Prambroen grænsen for en ny Næstved Politikreds. Foto: Henrik Fisker.

Ufatteligt forslag til en politikredsreform

Urimeligt at folk skal køre 60 kilometer for at komme på en politistation i Næstved, mener Strøby Egede Borger- og Grundejerforening.

Strøby Egede: Det er komplet uforståeligt, at politikerne på Christiansborg lægger op til en reform af politikredse, hvor f.eks. Strøby Egede skal ind under Næstved. I så fald vil politistationen være cirka 60 kilometer væk, mens der kun er seks kilometer til politigården i Køge.

Det mener Strøby Egede Borger- og Grundejerforening, hvis formand, Georg

Vad Nielsen, ganske klart erindrer den seneste politikredsreform i 1973. Og meget tyder på, at det er tiden før 1973, som man nu vil vende tilbage til.

- I bestyrelsen er vi enige med Køges politimester i, at kredsgrænsen er forkert. Jeg husker godt, hvor frustrerede folk i byen var, da vi før 1973 hørte til Præstø Politikreds, selv om der kun var seks kilometer til nærmeste store politistation i Køge. Mange ting kræver politiets tilladelse, og her virker en distance på cirka 60 km som helt forkert. Jeg husker også tiden fra 1973, hvor området pludselig blev meget bedre politiserviceret, siger Georg Vad-Nielsen og fortsætter:

Mange misforstår nok reformen, for det er faktisk

kun topembederne, som reduceres. Kommissionens oplæg var, at tjenestestederne i dag bevares, hvis behovet stadig er til stede. Der vil således stadig være en stationsleder, som deltager i den offentlige debat. Kun ved festlige lejligheder som dronningebesøg og lignende kommer øverste chef andet sted fra.

- Og den med personalegevinster vil jeg se, før jeg tror det. Datasystemet er af et konsulentfirma blevet betegnet som "egnet til skrotning", og politikerne er selv medskyldige. Hver gang de beder om statistik og oplysninger, trækkes der folk væk fra operativt arbejde.

- Ved den sidste politikredsreform i 1973 lavede man 50 kredse, som var optimalt den gang, men der

ud over fik de fire gamle partier lov at lave hver en lille kreds i deres valgområde. Dem havde man så bøvlet med i nogle år, indtil man fik dem lavet mere velfungerende. Den tid er da forhåbentlig forbi, men med de jævnlige rævekager som f.eks. statsvejene kan man ikke fortænke den journalist, som lidt drilsk spurgte politikerne på "Borgen", om ikke de havde mere travlt med at lave sig en god valgkreds frem for at få kommunegrænserne til at fungere i hverdagen.

- Det må være et rimeligt krav fra borgerne, at politikredsgrænserne laves ud fra hensynet til det naturlige tilhørsforhold, pointerer Georg Vad-Nielsen.

SSP: Reform går den forkerte vej

De unge er geografisk orienterede mod nord, så derfor er det naturligt, at SSP-arbejdet peger samme vej, fremhæver de lokale konsulenter.

Ny Stevns: - De unge i Ny Stevns Kommune har traditionelt været orienteret mod nord, uanset om det gælder arbejde, uddannelse eller natteliv. Der er ikke noget, der tyder på, at det billede ændrer sig i de kommende år. Tværtimod ser det ud til, at de unge endnu mere vender opmærksomheden nordpå.

Det fastslår de to SSP-konsulenter - Jesper Kloppenborg, Vallø, og John Brok-Jørgensen, Stevns - i en fælles reaktion på det forslag til politikredsreform, der vil gøre Næstved til hovedsæde for en politikreds, der også skal omfatte Ny Stevns.

- I SSP-samarbejdet har det altid været helt centralt, at det forebyggende arbejde følger de unge. Altså at vores samarbejdspartnere inden for politiet derfor helt naturligt også er at finde mod nord, påpeger SSP-konsulenterne og fortsætter:

- I de seneste år er der opbygget et godt og velfungerende netværk inden for det kriminalpræventive område, hvor nærhed og lo-

kalkendskab har været to helt centrale faktorer. Dette netværk, med et tæt og lokalt forankret samarbejde mellem politi og kommuner i området, vil med det foreliggende forslag gå tabt.

Dertil kommer, at der i det nuværende SSP-samaråd for Roskilde Amt har der naturligt været samarbejdet på tværs af amtsgrænsen med Stevns Kommune - netop fordi der er fælles problemstillinger, der kræver en fælles indsats. Dette samarbejde har fået opbakning fra både Køge Politi og Kommuneforeningen i Roskilde Amt.

SSP-konsulenterne - når med erfaringen fra ovennævnte til nedenstående konklusion, der forhåbent-

lig vil indgå i de videre overvejelser, når høringsfristen udløber 23. januar.

- Ny Stevns Kommune vil med kommunalreformens gennemførelse i 2007 ganske naturligt være mod nord. SSP-samarbejdet vil selvfølgelig stadig rette sig mod de steder, hvor vores unge uddanner sig, arbejder og søger hen i nattelivet. Derfor virker det både unaturligt og uhensigtsmæssigt, at et velfungerende samarbejde med politiet i Køge skal afbrydes, for i stedet at bruge mange ressourcer på at opbygge et nyt med Næstved Politi. Det ligger meget fjært for både de unge og os, pointerer de to SSP-konsulenter.

jøs-



SSP-konsulent John Brok-Jørgensen, Stevns - advarer imod politikredsreformen.

Arkivfoto: Elmer Madsen.



Jesper Kloppenborg, Vallø - går også imod politihovedsæde i Næstved.

Arkivfoto: Elmer Madsen.

Intet argument for Næstved

Den socialdemokratiske gruppeformand retter appel til partifæller på Christiansborg i sagen om rets- og politikredsreformen

Ny Stevns: Gina Øbakke er meget utilfreds med regeringens forslag til en politi- og retskredsreform, der blandt andet vil betyde, at Ny Stevns Kommune underlægges Næstved Politi frem for Køge Politi som i dag.

Den socialdemokratiske gruppeformand mener, at forslaget vil føre til markant dårligere betjening af borgerne, og hun har derfor skrevet et brev til de to socialdemokratiske folketingsmedlemmer Morten Bødskov der er retsordfører og næstformand Henrik Sass Larsen, der bor og er valgt i Køge-kredsen. I brevet argumenterer Gina Øbakke for, at Stevns Kommune placeres i Roskilde politi- og retskreds i stedet for Næstved-kredsen.

Hun skriver bl.a. til sine to partifæller:

Der er en lang række argumenter for at Stevns bør placeres i Roskilde-kredsen, frem for Næstved-kredsen. Lad mig nævne nogle stykker:

- I dag er begge kommuner tilknyttet Køge politi, der ifølge regeringens forslag skal høre under Roskilde-kredsen.

- 70-80 procent af pendlere i de to kommuner kører mod nord for at passe deres arbejde.

På flere vigtige politikområder er kommunernes samarbejde rettet mod nord.

Kommunens unge studerer for langt de flestes vedkommende på uddannelsesinstitutioner i Køge, Roskilde eller længere mod nord.

Hvis Ny Stevns Kommune placeres i Næstved-kredsen, skal borgerne tage til Næstved, hvis de har et ærinde på dommerkontoret (retssag, tinglysning m.v.). I dag møder de enten i Store Heddinge eller Køge. En henvendelse til politiet vil skulle ske til politiet i Næstved, hvor den i dag sker til politiet i Køge. Borgerne i den nuværende Vallø Kommune har op mod 60 km. til Næstved og 5-10 km. til Køge. Borgerne i den nuværende Stevns Kommune har 45 km. til Næstved og 25 km. til Køge.

For borgerne, der er afhængige af offentlige transportmidler er situationen helt barok, idet de skal over Køge for at komme til Næstved.

Det vigtige SSP-arbejde er i begge kommuner forankret i et samarbejde med Køge Politi. Ved en ændret kredsplacering vil SSP-arbejdet blive sæt tilbage.

Samlet set har jeg meget svært ved at pege på bare én god grund til at placere Ny Stevns Kommune i Næstved-kredsen. Vi hører naturligt til i Roskilde-kredsen, så jeg håber meget, at I vil tage disse betragtninger med i jeres overvejelser når I går til forhandling med regeringen, slutter Gina Øbakke sin henvendelse til de to folketingsmedlemmer.

/ss-

Køge retskreds hører boevarers

Advokat opfordrer
Poul Arne Nielsen
(V) til at arbejde
for en retskreds
bestående af Køge,
Store-Heddinge og
Ringsted.

Ny Stevns: Advokat Steen Jørgensen, Køge, melder sig i rækken af borgere der er bekymrede over udsigten til en rets- og politikerreform, hvor Ny Stevns kommer ind under Næstved. Han har derfor sendt nedenstående åben brie til borgmester Poul Arne Nielsen, Vallø.

retskredsreform, idet jeg bemærker, at der er indsigelsesfrist til 23. januar. Den nuværende Køge retskreds består som bekendt af Køge, Skovbo og Vallø kommune, mens politikredsen omfatter Køge, Vallø, Stevns, Fakse, Rønne og Skovbo kommune som praktiserende advokat i Køge med klienter fra bl.a. alle Kommune giver reformforlaget vedrørende den fremtidige retskredsinddeling grund til bekymring.

skabsager, funktionærssager med videre. Disse sager involverer et stort antal borgere, som i forbindelse med sagerne behandling møder frem i retten. Ligeledes betæner retten i Køge også Vallø kommunes lokale erhvervsliv. I følge reformen skal den fremtidige domstol have sæde i Næstved, såfremt forslaget gennemføres i sin nuværende form, betyder det, at egi i forbindelse med felts. behandling af en ægteskabs sag skal anmode parterne om at give møde ved retten i Næstved.

Skabssager, funktionærssager med videre. Disse sager involverer et stort antal borgere, som i forbindelse med sagerne behandling møder frem i retten. Ligeledes betæner retten i Køge også Vallø kommunes lokale erhvervsliv. I følge reformen skal den fremtidige domstol have sæde i Næstved, såfremt forslaget gennemføres i sin nuværende form, betyder det, at egi i forbindelse med felts. behandling af en ægteskabs sag skal anmode parterne om at give møde ved retten i Næstved.

Et praktisk eksempel kunne også være en længslevende ægtefælle, der skal møde i skifteretten i forbindelse med dødsfald, lige som det er vanskeligt at forestille sig, at en debitor tager til Næstved for at møde i fogedretten.

Som borgmester skal jeg opfordre dig til at arbejde for bevarelse af Køge retskreds og i lighed med dommeren i Store-Heddinge, skal jeg foreslå, at Køge retskreds lægges sammen med den nuværende Store-Heddinge retskreds og Ringsted retskreds. Som det anføres af politimesteren i Køge i DAG-BLADET 17. december, er der meget langt fra Prambroen til Næstved. Helt nøjagtigt 46 kilometer. Det vil vil borgerne komme til at føle, såfremt det nuværende reformforlag gennemføres. Der vil i så fald være tale om en virkelig forringelse af servicen over for borgerne i Vallø Kommune, lige som vidner, syns- og skønsmænd, boligdommere, lægdommere med videre skal indfinde sig ved retten i Næstved.

Efter min klare opfatelse, er Vallø Kommune orienteret mod nord og ikke mod sydvest. Jeg er naturligvis opmærksom på, at rejsvesen et sandsynligvis ikke har den store politiske betydning og at der måske ikke umiddelbart er mange stemmer at hente. Imidlertid føler jeg, som praktiserende advokat grund til at råbe vaegt i gevær, idet de foreslåede ændringer kan få store praktiske og formelige også retsmæssige konsekvenser for borgerne i Vallø Kommune.

Vedrørende det politimæssige skal jeg henviser til, at man for fremtiden skal hente pas, kørekort med videre i Næstved. Ligeledes må det bemærkes, at Vallø Kommune bliver et yderområde, som vil miste den bevågenhed, borgerne i Vallø har krav på.

Det er svært at forstå regeringens politik, lige som det er svært at få reformforlaget til at harmonere med Venstres politik, idet Venstre mig bekendt går ind for det nære samfund.

Afslutningsvis, skal jeg opfordre borgmesteren, og Vallø kommunalbestyrelse til at gøre deres indflydelse gældende i Lokalmødet.

Jeg ønsker dig og din familie samt Vallø Kommunalbestyrelse en glædelig jul og et godt nytår og held og lykke med fusionen med Stevns Kommune.

Ingen fordele ved retsreform

Alle må rykke sammen og kæmpe for, at der bliver mindst én retskreds på Østsjælland med Køge som centrum.

Østsjælland: Der herker en tykkertro på, at stort er godt og giver fordele. Det passer blot ikke på vort område, hvor de seneste fem års statistikker klart viser, at byretterne er mere produktive og effektive end de store retter. Det har man set totalt bort fra, og blot bygget bevidstløs videre på oplæg fra en betænkning tilbage i 2001.

Ovenstående reaktion kommer fra dommer Jens Carl Jørgensen på baggrund af høringsforslaget om en retsreform, som justitsminister Lene Espersen i offentlighedsrådgivningsforløbet skal følge forslaget skal Store-Heddinge Retskreds udtrædes af landkortet, og det meste af Østsjælland underlægges Næstved. I praksis vil det betyde, at et møde i skifteretten, fogedretten, tinglysninger og andre ændrer på et dommerkontor skal foregå i Næstved. Og er man ikke selv-kørende, er der tidsmæssigt frygteligt langt til Næstved med enten busser via Fakse eller tog til Køge og dernæst videre til Næstved.

Jens Carl Jørgensen lægger ikke skjul på, at han mildest sagt blev overrasket og fik et meget højt blodtryk, da han erfarede, at Stevns og dermed også Valto skal lægges ind under Næstved.

Det vil på ingen måde gøre borgerne herude i det østjællandske område Tværtimod er det upraktisk, men man har åbenbart blot arbejdet videre ud fra den betænkning, der kom i 2001. I den blev det ligeledes foreslået, at Store-Heddinge skulle til Næst-

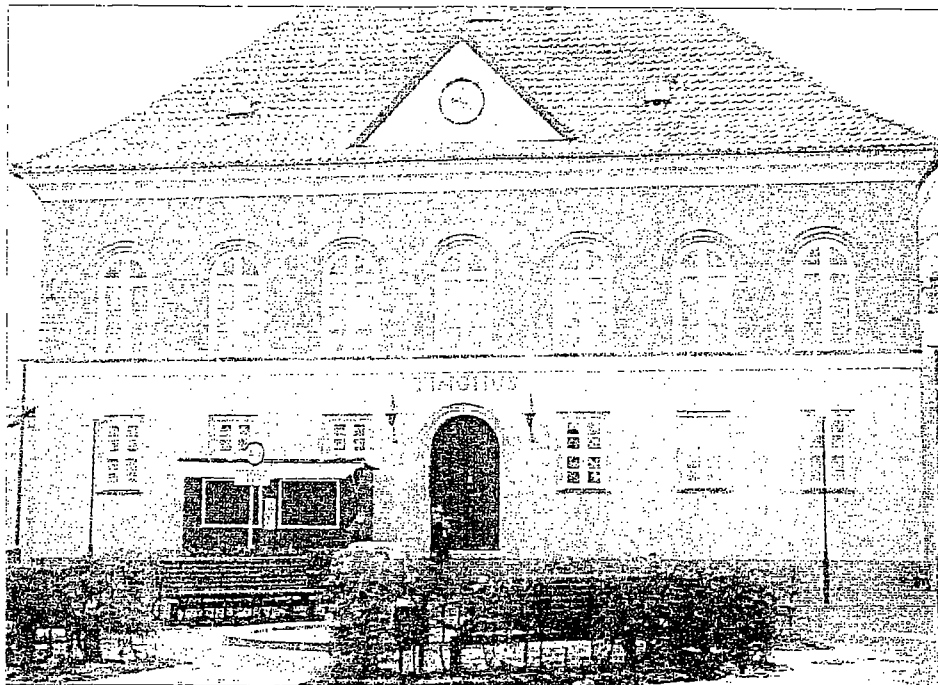

Det majestætiske og flotte gamle tinghus bliver overlidigt, hvis retsreformen udtraer Store-Heddinge.

Foto: Jørgen Skjoldan

ved, men det blev da forpurret, da alle gode kræfter rykkede sammen. Det vil jeg håbe kan ske igen, da der jo er tale om et høringsforslag, siger dommeren.

Fin statistik

Han forstår ikke, at man overhovedet ikke har taget hensyn til de erfaringer, som de sidste fem års statistikker har påvist - nemlig, at de mindre byretter er langt mere produktive og effektive end de store retter.

Da betænkningen kom i 2001, havde man ikke noget statistisk materiale som grundlag. Det er der i dag, hvor domstolsstyrelsen på landsplan har udar-

bejdet statistikker hvert år, og de har fra første år vist, at vi andre er bedst, hvad angår produktivitet, effektivitet og dermed behandlingssider for f.eks. tinglysninger og strafferetsager, fastsår Jens Carl Jørgensen og fortsætter:

Hvis det skulle ende med, at vi tvinges til Næstved, vil jeg da foreslå, at der etableres en afdeling herude ved pynten, men af et sådan omfang at vi ikke skal køre til Næstved og hente sagerne om morgenen og køre retur igen sidst på dagen, når vi har behandlet dem. Man for mig er der mest ideelle møder: en selvstændig retskreds bestående af Køge, Store-Heddinge og Ringsted med

Køge som hovedby. Det vil vrastes fra Roskilde igen, kræve, at Køge Retskreds hvilket er en meget

Staten er ligeglad med halvøen

Stevns: Hos staten er der tilsyneladende ingen positiv interesse for Stevns, og i forbindelse med diverse reformer er den blevet hjulpet godt på vej af politikerne på Christiansborg.

Retsreformen er det seneste bud på statslige arbejdspladser, der vil forsvinde fra Stevns. På dommerkontoret i Østergade er der 19 statslige arbejdspladser, og senest lukkede Udlændingestyrelsen asylcentret ved Mandenøved, hvor der var godt 40 arbejdspladser. Tidligere har arvklingen af søværnet og flyvevåbens arbejder medført tab af 212 faste stillinger. I alt er der således over de seneste fem år forsvundet 262 statslige arbejdspladser på halvøen - uden man har fået noget til gengæld.

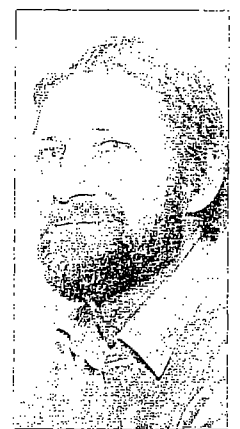

Dommer Jens Carl Jørgensen er dybt forundret over, at den gamle ide med at tilknytte Store-Heddinge til Næstved Retskreds er genoplivet.

Foto: Hans-Jørgen Johansen

krævende opgave, da de har en indgyldelsesregulering.

Er rystet

Borgmester Lars Asserhøj deler dommerens bekymringer og frygter, at såvel rets- som politi- og valgretsreformer bygger på nogle underfundsaftaler.

Jeg er lidt rystet og meget ærgerlig over, at Store-Heddinge Retskreds ikke alene nedlægges, men at vi også her skal tilknyttes Næstved. Det er som om skyggerne fra det gamle Præste Amt fortsat rumler i disse kredse. Og det er helt burt i hovedet, for folk herude er generelt orienteret mod nord, og planlægningsmæssigt lægges der også op til en geografisk tilknytning mod hovedstaden, siger Lars Asserhøj.

Han frygter også, at det vil få uheldige konsekvenser for advokatselskaberne i Store-Heddinge. Ligesom der igen vil forsvinde statslige arbejdspladser på Stevns.

Jes-



Konservative Herning-Ikast Kredsen

Justitsministeriet
Slotsholmsgade 10
1216 København K

Jmt. Mdt.
- 4 JAN. 2006

Dato: 3. januar 2006

Att.: Justitsminister Lene Espersen

Lovforslag vedrørende retskredsreform

På vegne De Konservative i Herning-Ikast Kredsen tillader jeg mig herved at rette henvendelse til Justitsministeren vedrørende det fremsatte lovforslag vedrørende retskredsreform.

De Konservative i Herning-Ikast Kredsen er meget overraskede og chokerede over det fremsatte forslag om, at hovedtingstedet vedrørende retten i Vestjylland skal ligge i Holstebro.

Det er De Konservative i Herning-Ikast Kredsen opfattelse, at hovedtingstedet skal ligge i Herning.

I lovforslaget har Justitsministeriet navnlig lagt vægt på geografiske forhold.

Dette er anført i bemærkninger til lovforslaget om retskredsreformen side 181.

I lovforslaget er der intet anført om, hvad der geografisk afgør, at hovedtingstedet skal være i Holstebro i stedet for i Herning. Hertil kommer, at man anfører, at hovedtingstedet så vidt muligt bør placeres i samme by som hovedpolitistationen, dels under hensyn til befolkningsgrundlaget og dels af ressourcemæssige hensyn, idet politi og anklagemyndighed ellers vil skulle anvende væsentligt flere ressourcer på transport m.v.

For det første vedrørende befolkningsgrundlaget finder De Konservative i Herning-Ikast Kredsen, at den befolkningsmæssige og erhvervsmæssige tyngde ligger i den sydlige og østlige del af kredsen, hvorfor hovedtingstedet bør placeres under hensyn-

tagen til den gennemsnitlige letteste tilgang for borgerne/virksomhederne, og dette må føre til, at Herning vælges forud for Holstebro.

Over 60% af befolkningen og erhvervslivet i regionen har hjemsted i den sydlige del af den nye retskreds.

Tyngden af såvel straffesager som potentiale for civile sager ligger i Herning-området.

For erhvervslivet kan det dernæst oplyses, at det er af afgørende betydning, at hovedtingstedet ligger i Herning, idet det er ved hovedtingstedet, der foretages notarialforretninger.

Som følge af det omfattende erhvervsliv i Herning-området behandles mange erhvervsmæssige notarialbekræftelser ved Retten i Herning. Antallet i år 2005 indtil nu er 377.

Ved rettens placering i Holstebro vil det påføre erhvervslivet stor belastning, da notarialforretningerne kræver personligt fremmøde. Dette vil således være meget resourcekrævende, især da notarialforretningerne ofte er af hastende karakter, således at dokumenterne afhentes senere samme dag, når de er færdigekspederet på dommerkontoret.

Justitsministeriet henviser til, at politi og anklagemyndighed ellers vil skulle anvende væsentligt flere ressourcer på transport.

Det bemærkes herved, at domstolen anvendes af andre end politi og anklagemyndighed.

Domstolene er ikke til alene af hensyn til politi og anklagemyndighed, men af hensyn til borgerne i hele retskredsen, og dette vil medføre, at et meget stort antal mennesker nu skal transportere sig fra Herning-Ikast området til Holstebro.

Mindre bemidlede har normalt ikke penge til transport, hvorfor de udebliver fra retsmøder.

Hvis der er tale om fogedsager, skal de pågældende herefter fremstilles af politiet, hvilket kræver politiets ressourcer.

Sagernes afgørelsestid forlænges, da det herefter er nødvendigt at afholde 2 retsmøder.

Det bemærkes i denne forbindelse, at der er 3-4 gange flere sager, der behandles ved Retten i Herning, end der behandles ved Retten i Holstebro.

For så vidt angår straffesager behandles der ved Herning 2.453 straffesager, mens der behandles 861 straffesager i Holstebro for 2004.

Hvis alle sager for fremtiden skal behandles i Holstebro, vil det medføre en fordyrelse i disse straffesager, idet der skal møde forsvarer frem, og hvis forsvareren skal komme fra Herning-Ikast området, skal der på den ene eller den anden måde ske betaling af forsvarerens transporttid.

Hvis den tiltalte dømmes, bliver det den tiltalte, der således får pålagt flere omkostninger til betaling, fordi vedkommende skal transportere sig med sin forsvarer fra Herning-Ikast området til Holstebro, og såfremt den tiltalte ikke kan betale, bliver det det offentlige, der skal betale forsvareren.

Som anført er tyngden af erhvervslivet i den nye retskreds beroende i Herning-Ikast området, og erhvervslivet i dag har svært ved at tiltrække højtuddannet arbejdskraft til området.

Et højtudviklet område som Herning-Ikast sammenligner sig med de større byer i Danmark, så som Ålborg, Århus, Odense, Esbjerg og Kolding, hvor der alle steder lægges et hovedtingsted.

Der er mange argumenter for, hvorfor arbejdskraft fravælger at søge ansættelse i Herning-Ikast området og også mange argumenter for, hvorfor de søger ansættelse i Herning-Ikast området, men at nedrosle Herning-Ikast områdets betydning, som sket af Justitsministeriet, ved at overføre hovedtingstedet til Holstebro, vil efter De Konservative i kredsens opfattelse betyde, at højtuddannet arbejdskraft kan finde Herning-Ikast området mindre attraktivt alene af den grund, fordi der i en almen opfattelse af et byområdes betydning indgår, at der så også skal være en domstol.

De anførte argumenter og det for De Konservative afgørende argument, nemlig at man uden nærmere begrundelse går imod den foreliggende strukturkommissions påpegnings af, at hovedtingstedet skal være i Herning, kan for De Konservative for fremtiden medføre store problemer med hensyn til at argumentere for det fornuftige og korrekte i Justitsministeriets trufne afgørelse.

Vi ser i hvert fald intet argument fremført for Justitsministeriet, som vi ikke har kunnet imødegå som anført og finder derfor, at den trufne beslutning alene beror på ikke offentliggjorte politiske betragtninger, som vi har svært ved at acceptere og forstå.

Når dette er tilfældet bliver det derfor også meget vanskeligt for fremtiden at forsvare De Konservative synspunkter i Herning-Ikast Kredsen.

På vegne De Konservative i Herning-Ikast Kredsen:
Formanden for Herning-Ikast Kredsen

Niels L. Thygesen

Tove Rune

Fra: Lene F. Espersen [Lene.Espersen@ft.dk]
Sendt: 5. januar 2006 09:28
Til: Tove Rune
Emne: VS: Sagsnr. 6013760 - Politiets og domstolens placering i vestjylland fra 1. januar 2007
Vedhæftede filer: 99999914.doc; 99999915.doc; indlæg om politi og retskreds i vestjylland.doc

Fra: Lone Falkenberg - DAHL [mailto:lfalkenberg@dahlaw.dk]
Sendt: 3. januar 2006 11:36
Til: kflees@folketinget.dk
Emne: Sagsnr. 6013760 - Politiets og domstolens placering i vestjylland fra 1. januar 2007

Se venligst vedhæftede filer.

Venlig hilsen

Jens Paulsen

Advokat
Direkte tlf. 96 26 40 25
Mobiltlf. 40 35 81 51
E-mail: jpaulsen@dahlaw.dk

DAHL

Kaj Munks Vej 4, 7400 Herning
Tlf. 96 26 40 00 - Fax 96 26 40 01

Besøg os på Internettet: www.dahlaw.dk

Denne e-mail kan indeholde fortrolige oplysninger. E-mailen er kun bestemt for den anførte modtager. Hvis De ved en fejl har modtaget denne e-mail, bedes De derfor straks returnere denne til afsenderen og herefter slette e-mailen. Enhver distribuering, kopiering, offentliggørelse eller brug af denne e-mail eller dens indhold er strengt forbudt. På forhånd tak!

e-mail: kflees@folketinget.dk

Folketinget

Christiansborg

1240 København K

Att.: Justitsminister Lene Espersen

Dato: 3. januar 2006
J.nr.: 6013760 - JP
Sekr.: Camilla Antonsen/lf
Dir. tlf.: 96 26 40 29
E-mail: cantonsen@dahlaw.dk
Fakta: DAHL er 100 jurister blandt 235 medarbejdere og har 5 kontorer i Danmark og 2 i Tyskland

Politiets og domstolens placering i vestjylland fra 1. januar 2007

Til Deres orientering fremsendes herved kopi af mail af dags dato til Retsudvalget, vedhæftet mit indlæg omkring fravaget af Herning som fremtidig hjemsted for den vestjyske politikreds og byret.

Venlig hilsen

Jens Paulsen

Folketinget
Christiansborg
1240 København K

Att.: Retsudvalget

sendes til medlemmerne:

birthe.ronn.hornbech@ft.dk, michael.aastrup@ft.dk, karsten.nonbo@ft.dk,
soren.pind@ft.dk, peter.skaarup@ft.dk, kim.christiansen@ft.dk,
hans.skibby@ft.dk, tom.behnke@ft.dk, charlotte.dyremose@ft.dk,
smorb@ft.dk, per.kaalund@ft.dk, lissa.mathiasen@ft.dk, sfros@ft.dk,
elisabeth.arnold@ft.dk, simon.ammitzboll@ft.dk, anne.baastrup@ft.dk,
line.barfod@ft.dk

Dato: 3. januar 2006
J.nr.: 6013760 - JP
Skr.: Camilla Antonsen/lf
Dir. tlf.: 96 26 40 29
E-mail: cartonsen@dahlaw.dk
Fakta: DAHL er 100 jurister blandt 235 medarbejdere og har 5 kontorer i Danmark og 2 i Tyskland

Politiets og domstolens placering i vestjylland fra 1. januar 2007

Jeg tillader mig herved at fremsende mit indlæg i anledning af justitsministerens oplæg til at fravælge Herning som fremtidigt hjemsted for den vestjyske politikreds og vestjyske retskreds i strid med de nedsatte kommissioners anbefaling.

Ved særskilt mail er kopi af mine bemærkninger fremsendt til justitsministeren, ligesom kopi er tilsendt Retsudvalgets sekretariat og folketingsmedlemmerne Christian H. Hansen, Mogens Jensen og Johannes Poulsen.

Venlig hilsen

Jens Paulsen

ADVOKAT
JENS PAULSEN
KAJ MUNKS VEJ 4
7400 HERNING
Tlf. 96 26 40 00

J.NR. 6013760 /lf

STRØTANKER OM SAGLIGHED

Fredag den 16. december 2005 løftede landets justitsminister sløret for regeringens tanker omkring den fremtidige politi- og retskredsstruktur.

Forud for regeringens udspil er der udført et omfattende udvalgsarbejde. For politiets vedkommende blev rapporten "Fremtidens Politi" offentliggjort i maj 2005, og for domstolenes vedkommende er hele 5 betænkninger afgivet i perioden 1998-2005.

Udvalgsarbejdet er forestået af fagfolk med indgående kendskab til henholdsvis politiarbejde og domstolsarbejde. Regeringens udspil er endnu først i høringsfasen, men der er næppe tvivl om, at de overordnede hensyn bag reformerne, nemlig et mere effektivt politi og større faglig ballast, dels i anklagerstanden, dels i dommerstanden nyder generel almen opbakning - både blandt brugere af og samarbejdspartnere til politi og domstole. Kritiske røster vil der altid forekomme, ikke mindst på baggrund af, at en række byer ser, at der forsvinder arbejdspladser i lokalområdet.

Det er svært at komme med vægtige indvendinger imod intentionerne omkring større faglighed, hurtighed og effektivitet i sagsbehandlingen. Regeringen og justitsministeren som pennefører har da også stort set på alle punkter adopteret politikommissionens og domstolsstrukturkommissionens anbefalinger. På enkelte punkter er der dog afvigelser.

Ifølge bemærkningerne til lovforslaget, side 181, har Justitsministeriet ved overvejelserne om, hvor de nye hovedtingsteder bør placeres, lagt vægt på, at hovedtingstedet så vidt muligt bør placeres i samme by som en hovedpolitistation. Der er herved taget hensyn til dels befolkningsgrundlaget, dels ressourcemæssige hensyn, hvor det specielt fremhæves, at en anden placering især vil resultere i, at politi og anklagemyndighed ellers vil skulle anvende væsentligt flere ressourcer på transport m.v. Herudover har Justitsministeriet lagt vægt på geografiske forhold - dette forhold synes dog også at være indeholdt i hensynet til befolkningsgrundlaget.

DET DANSKE DEMOKRATI

Den danske grundlovs § 3 fastslår princippet om magtens tredeling, hvorefter den lovgivende magt er hos kongen og folketinget i forening, det vil i praksis sige *folketinget*, den udøvende magt er hos kongen, det vi sige administrationen med ministerierne i spidsen, eller med andre ord *regeringen*. Den dømmende magt er hos *domstolene*.

Der er i retsplejeloven en nøje regulering af domstolenes virke – en lovregulering, der bl.a. skal sikre, at der er saglighed i de afgørelser, der træffes af domstolene. For at sikre domstolenes uafhængighed og sikre mod evt. påvirkning fra folketing og/eller regering, er dommerne efter grundlovens § 64 uafsættelige.

For administrationens vedkommende er sagligheden sikret ved regler, der søger at imødegå bl.a. magtfordrejning, og ved kontrolorganet: Folketingets ombudsmand. Tilbage er den politiske fase – lovgivningsarbejdet i folketinget. Efter det betydelige forarbejde, der foreligger som oplæg til det netop fremlagte forslag om en ændring af politiets og domstolenes organisation og struktur, kunne man vel kun have en forventning om, at oplægget var baseret på saglighed – men er det nu også det?

HOLDER JUSTITSMINISTERENS ARGUMENTATION

Hvad angår den geografiske placering af de fremtidige hovedpolitistationer og byretter anbefalede begge kommissioner Herning som hjemsted for såvel den vestjyske politikreds som den vestjyske retskreds. På tilsvarende måde har kommissionerne foreslået andre byer, som de fremtidige hovedbyer som hjemsted for dels politiet, dels domstolene. I forholdet Holstebro/Herning fulgte Justitsministeriet ikke de faglige kommissioners indstilling. Man må derfor berettiget kunne stille spørgsmålet: Hvorfor ikke?

Indtil nu er der ikke fra Justitsministeriet fremkommet ét eneste sagligt argument for at vælge Holstebro frem for Herning eller blot en tilkendegivelse af, på hvilke punkter Justitsministeriet mener, at den faglige anvisning fra de nedsatte kommissioner har været behæftet med fejl. Det er tankevækkende.

Af Justitsministeriets lovforslag ses, at politikredsinndelingen er baseret på, at de fremtidige hovedpolitistationer placeres i de byer, hvor den største politistation i området nu er placeret, eller med andre ord den største by i området. Dette gælder dog ikke forholdet Herning/Holstebro – hvorfor ikke?

Formanden for Politimesterforeningen, politimester Poul Løhde, Esbjerg, er i Midtjyllands Avis den 21. december 2005 citeret for følgende udtalelse (som argument for Horsens frem for Silkeborg som fremtidig hovedpolitistation): *"Silkeborg ville aldrig have fået hovedstationen ... Hvis det ikke var blevet Horsens, så var det blevet Vejle, siger han og begrundet det med, at stationerne (i*

Horsens og Vejle) er større og dermed bedre gearret til at klare de ekstra opgaver". Men hvorfor så vælge Holstebro frem for Herning?

Samme formand for Politimesterforeningen afviser i artiklen, at der er en sammenhæng mellem bestyrelsesposterne i Politimesterforeningen og valget af fremtidig hovedpolitistation. Fakta er, at de nuværende 54 politikredse med virkning fra 1. januar 2007 reduceres til 12. En reduktion i antallet til 22 %. Fire af politimesterforeningens fem (politikreds-)politimestre, eller 80 %, er tilknyttet en af de fremtidige hovedpolitistationer. Det er der i sig selv bestemt intet odiøst i. I forhold til valget af Holstebro frem for Herning savnes imidlertid en forklaring fra Politimesterforeningen, idet regeringens valg netop i forholdet mellem disse to byer ikke følger den af Politimesterforeningens formand anførte argumentation.

I Midtjyllands Avis udtaler Poul Løhde, at *"Politi- og retskredsene er blevet til gennem en politisk proces, som vi ikke har haft noget med at gøre ... Vores eneste indspark har været at gøre opmærksom på, at inddelingen i kredsene skal ske efter politimæssige kriterier ..."* Hvilke kriterier har været afgørende for, at der peges på Holstebro frem for Herning i strid med det af Politikommissionen anbefalede?

Politimesterforeningens formand henviser til en "politisk proces". Jeg stiller derfor spørgsmålet: "Hvilken politisk proces?"

For ikke særligt indviede var det indtil den 16. december 2005 kl. 12.00 en hemmelighed, hvilket udspil, der ville komme fra regeringens side. Hvis der har været en politisk, hemmelig forudgående proces, må justitsministeren oplyse, hvilke input der har været så afgørende, at regeringen ved fravalget af Herning har set bort fra de nedsatte kommissioners faglige anbefaling.

FØLGEVIRKNING?

Af lovforslaget side 181 fremgår, at det for placeringen af de fremtidige byretter er afgørende, hvor hovedpolitistationen placeres. Med de argumenter, eller rettere mangel på samme, som ligger bag forslaget til placering af hovedpolitistationen i Holstebro, og henset til at der ikke er særskilte argumenter i lovforslaget, der taler for placering af byretten i Holstebro frem for i Herning, må det konkluderes, at placeringen af byretten fremover i Holstebro alene er baseret på hovedpolitistationens placering der. Heroverfor skal dog følgende fakta holdes for øje, nemlig

- at domstolenes strukturkommission har peget på Herning
- at Herning/Ikast er områdets absolut største byområde
- at Herning/Ikast er områdets absolut største erhvervsområde
- at Holstebro er eneste enedommerembede, der bliver fremtidig hovedbyret (bortset fra Nykøbing Falster, hvor det særlige gjorde sig gældende, at der i denne region ikke var

byer med flere dommere, og hvorfor byretten derfor blev placeret i den største by i regionen)

- at retten i Herning berammer 3-4 gange så mange sager som retten i Holstebro
- at erhvervslivet i Herning/Ikast er storforbrugere af notarialforretninger
- at Herning, modsat Holstebro, opfylder de øvrige kriterier, som Justitsministeriet angiver at have lagt vægt på, nemlig
 - betydeligt befolkningsgrundlag
 - veludbygget infrastruktur med hovedfærdselsårer
 - nyrenoveret centralt beliggende retsbygning af en størrelse, der for et minimum af omkostninger sammen med indgåelse af mindre lejemål kan danne rammen om en funktionsdygtig byret allerede fra 1. januar 2007, hvilket ikke vil være muligt i Holstebro med en retsbygning på kun ca. 1.000 m²
 - andre samarbejdspartnere til domstolene end anklagemyndigheden, og endog samarbejdspartnere, der er meget væsentlige, bl.a. SKAT (placeret i Herning), erhvervslivets dominans (i Herning/Ikast-området), kundegrundlaget i øvrigt, hvilket er baggrunden for, at der både skal og bør tages geografiske hensyn, men selvfølgelig under skyldig hensyntagen til befolkningstætheden og den erhvervsmæssige infrastruktur.

Endelig bemærkes, at der er lige så langt fra eksempelvis Hovborg i retskredsens sydøstlige hjørne til Holstebro, som der er fra Thyborøn i retskredsens nordvestlige hjørne til Herning.

RETSSIKKERHEDSGARANTIER – POLITISK PROCES

I et demokratisk samfund må det tåles, at der indgås politiske studehandler. Det må dog også kræves, at evt. politiske studehandler kommer frem i dagens lys. Egoistiske og/eller personlige ønsker og forhold må selvfølgelig vige for saglige hensyn. Forslaget til placering af hovedpolitistationen og byretten i Holstebro frem for Herning synes imidlertid ikke at være baseret på hverken faglige eller saglige hensyn. Justitsministeren må have pligt til at fremføre de reelle saglige argumenter, som efter ministerens opfattelse har ført til fremsættelse af et lovforslag, hvor der ses bort fra de faglige anbefalinger, der er fremkommet fra de nedsatte kommissioners side. Alternativet hertil er at delagtiggøre befolkningen i den politiske studehandel, der måtte være indgået. Vi må kunne forvente, at regeringen vil leve op til samme saglighedskrav, der gælder for forvaltningen og domstolene, eller?

Herning, den 2. januar 2006

Jens Paulsen

Justitsministeriet
att. minister Lene Espersen
Slotholmsgade 10
1216 København K

Den: 3. januar 2006
Sagsbehandler: pg / hl
Sagsnummer: 93710
Telefonnummer: 96 22 50 12
E-mail: petergroen@frederikshavn.dk

Jmt.mdt.

- 8 JAN. 2006

I fortsættelse af vor tidligere korrespondance om "politi- og domstolsreform", skal jeg hermed på vegne af Ny Frederikshavn Kommune anbefale, at den landsdækkende digitale tinglysning etableres i Frederikshavn.

Frederikshavn er på alle områder rustet til at huse en landsdækkende digital tinglysning. Vi arbejder strategisk for at byens geografiske beliggenhed ikke skal udgøre en hindring for vort udviklingsarbejde og indsatsen for at skaffe nye virksomheder til området. Vi har, for at kompensere for vor status som udkantområde, deltaget i det regionale projekt "Det Digitale Nordjylland". Projektets formål er at kvalificere medarbejdere i private og offentlige virksomheder til de nye digitale muligheder og den digitale infrastruktur, herunder at gøre virksomheder uafhængige af geografisk beliggenhed.

Vi er bekendte med, at den nye digitale tinglysning starter op med et antal eksisterende medarbejdere. Der er i Frederikshavn er en arbejdsløshed på ca. 9% inden for HK området. Det betyder, at der aktuelt er 325 ledige som potentielt er til rådighed. AF-nordjylland oplyser, at der blandt disse vil være mange, der vil kunne gå direkte ind i arbejdet med en digital tinglysning og herudover en række ledige, som ved opkvalificering vil være egnede. Med de ca. 40 personer der i dag er tilknyttet de eksisterende tinglysningskontorer, betyder det at der vil være tilstrækkeligt kvalificerede som umiddelbart vil være til rådighed. Dette skal ses i sammenhæng med, at der i visse af landets større byer ikke er kvalificeret arbejdskraft til rådighed inden for HK-området.

Gennem lang tids satsning på at ændre erhvervsstrukturen er der bygget meget nyt i Frederikshavn, og i øjeblikket er mange nye kontorarealer i udbud. Det mest attraktive er et nyt højteknologisk kontorhus, på havnen. Her vil være 13.000 m² nyistandsatte kontorlokaler, som står færdige primo 2006, se www.kattegatsilo.dk. Hertil kommer som bekendt Statens ejendom (Told og skat) som snart vil blive fraflyttet, idet skatteadministrationen flyttes til Hjørring. Her vil blive ca. 4.500 m² kontorlokaler ledige. Begge lejemaal har den nødvendige IT-infrastruktur til rådighed.

Der er i regeringens udmeldinger lagt op til en skærpet indsats over for udkantområderne, herunder overvejelser om udflytning af eksisterende - eller etablering af nye statslige arbejdspladser uden for de store byer. Det ser vi som et vigtigt redskab til at støtte op om de svage kommuner på det nye kommunale Danmarkskort, således også i denne sag.

Med de seneste afgørelser om flytning af statslige arbejdspladser fra Frederikshavn vil området stå svagere rustet både i beskæftigelsesmæssig sammenhæng, og hvad angår tilbud om offentlig service til erhvervslivet. I virksomhederne og i befolkningen som helhed, opfattes det som manglende vilje til at understøtte udviklingen i Ny Frederikshavn Kommune.

Undertegnede står gerne til rådighed med yderligere oplysninger.

Med venlig hilsen



Erik Sørensen

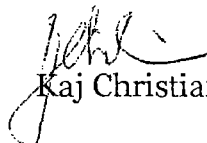

Kaj Christiansen

borgmester Frederikshavn kommune

Frederikshavn erhvervsråd

Karina Kejser

Fra: Vibeke Birk [vibeke@birkerne.dk]
Sendt: 3. januar 2006 09:27
Til: Justitsministeriet
Emne: Høringsbrev til Justitsministeren
Vedhæftede filer: Politi og retsreform.doc

Vedhæftede brev er en henvendelse/høringsbrev til Lene Espersen vedrørende Politi- og domstolsreform, som PT er i høring, inden det endelige forslag bringes til behandling i Folketinget.

Med venlig hilsen

Vibeke Birk

Gruppeformand i den konservative byrådsgruppe i både Ikast kommune og kommende Ikast-Brande kommune



Justitsminister Lene Espersen
Justitsministeriet
Slotsholmsgade 10
1216 København K

Politi- og domstolsreform - indsigelse

Jeg synes, det er en god ide at vurdere, hvordan politi og domstole fungerer bedst i dagens Danmark. Jeg synes, det er en rigtig god ide, at lade eksperter og fagfolk komme med deres bud på, hvordan befolkningen bliver bedst betjent på disse offentlige serviceområder. Jeg er også enig i, at det efterfølgende er de folkevalgte politikeres opgave, at træffe den endelige beslutning.

Men hvis Folketinget/regeringen efterfølgende træffer en beslutning, som ikke følger kommissionernes anbefaling, så mener jeg, at der skal være saglige argumenter for den beslutning. På samme måde mener jeg, at der skal og bør være den størst mulige lokale/regionale opbakning bag denne beslutning.

Vi må nødvendigvis have respekt for den faglige vurdering, som de nedsatte kommissioner er kommet med. Ellers er der næppe nogen særlig motivation for at nedsætte sådanne kommissioner.

Brande ligger geografisk rigtig godt, idet vi har en overkommelig køreafstand/-tid til den offentlige service, som domstol og politi er. I forhold til Ringkøbing Amt ligger vi som et "yderområde" og er dermed ikke begunstiget af statslige arbejdspladser. Oveni har vi for nylig fået reduceret vores nærpolitistation. Det accepterer vi, fordi politiet dermed mener at kunne bruge sine ressourcer bedre, og fordi vi har muligheden for at bruge politiet i Herning. En flytning af politi og domstol til Holstebro vil betyde en urimelig øget afstand og køretid for kommunens borgere og erhvervsliv.

Umiddelbart ser jeg det største problem i, at retten skal flytte fra Herning. Jeg opfatter retten som et serviceorgan, både i forhold til borgere og i forhold til erhvervslivet. Erhvervslivet i Brande udgør en væsentlig del af den midtjyske regions samlede erhvervsliv. Det er derfor af stor betydning, at virksomhederne fortsat kan blive betjent af retten i Herning.

Jeg opfordrer derfor til, at det påny overvejes at følge eksperternes forslag om placering af politi og domstol i Herning.

Venlig hilsen

Preben Christensen
borgmester

Justitsministeriet
Lovafdelingen

2006 NR. 749 - 0105 Akt. nr. 42

Tove Rune

Fra: Lene F. Espersen [Lene.Espersen@ft.dk]
Sendt: 6. januar 2006 18:22
Til: Tove Rune
Emne: VS: Politi- og retskredse - reform.

Fra: Poul Arne Nielsen [mailto:PN@Valløe.dk]
Sendt: 6. januar 2006 09:55
Til: kflees@folketinget.dk
Emne: Politi- og retskredse - reform.

Kære Justitsminister Lene Espersen.

Godt Nytår. ...

Jeg tillader mig at henvende mig til dig angående den forestående reform på politi- og retskreds inddelingen.

Jeg henvender mig på vegne af Vallø og Stevns Kommuner (kommende Ny Stevns Kommune) med et samlet indbyggertal på ca. 21.800.

Det vil mildt sagt være en katastrofe, såfremt den kommende Stevns Kommune fjernes fra det nordlige tilhørsforhold (pt Køge Politikreds) og lægges mod syd til kommende Næstved Politikreds.

Begrundelsen er primært afstanden. Således kan det oplyses, at de tre største bysamfund i den nye kommune: Strøby Egede, Hårlev og St. Heddinge har hennoldsvis

6 - 14 og 19 km. til Køge, men 44 - 40 og 35 km til Næstved.

Det kan samtidig bemærkes, at stort set alle trafikmønstre er rettet mod Køge for Stevns Kommunes vedkommende. Skal man til Næstved med offentlig transport, skal man over Køge - blot for at give et enkelt eksempel. Dette vil naturligvis gøre, at afstanden føles endnu længere.

Jeg uddyber gerne med yderligere eksempler - om nødvendigt.

På vegne af samtlige borgere i Ny Stevns Kommune håber jeg selvsagt, at vores henvendelse vil resultere i en ændret indstilling vedrørende Politi- og Retskredsinddelingen.

Med venlig hilsen
Poul Arne Nielsen
Borgmester i Vallø og formand for sammenlægningsudvalget i Stevns Kommune



Den 9. januar 2006
Journal nr. 30.10.00P00-0001
Sagsbehandler: Hanne Hindbo
Direkte ☎ 9680 3517
Email: sehh@skjern.dk

Justitsminister Lene Espersen
Slotsholmsgade 10
1216 København K

JML:mjg

10 JAN 2006

Kære Lene Espersen.

Som borgmester i Skjern Kommune deltog jeg naturligvis i det åbne møde i går vedr. fremtiden for politi- og retskredse i Danmark.

Jeg vil gerne her complimentere dig for din måde at fremlægge en sådan sag på, at diskutere den og at besvare de ind imellem noget kritiske spørgsmål. Det var en flot præstation, men mit lille problem omkring vestjysk af- eller udvikling er bare lidt mere kompleks end blot politi- og retskredse.

I går var det dig, der på fornuftig vis fremlagde "din sag" for den vestjyske befolkning. Det betyder i min nye kommune (Ringkøbing-Skjern) i første omgang et tab på 35-40 arbejdspladser til enten Holstebro eller Herning - hvis de ellers kan blive enige. Hertil kommer, at fremtidige politifolk der måtte blive ansat, formentlig vil bosætte sig langt væk fra vores kommune.

Sidste gang var det Skatteministeren, der var på spil. Det betød farvel til 40-50 skattefolk til Herning.

En tid længere tilbage var det en amtsborgmester, der skulle prøve at få styr på sygehusvæsenet, hvilket betød pendling for en lang række læger og sygeplejersker.

Isoleret set betyder det her måske ikke noget i første omgang, men på sigt - ved stillings- eller generationsskifte - vil det betyde afvikling for mellemstore byer som Struer, Lemvig, Ringkøbing og Skjern m.fl., idet den vestjyske befolkning ikke agter at pendle, som det ses i hovedstadsområdet. Nej, de vil bosætte sig i forhold til job, og det er mit lille problem.

Du ser det f.eks. på de nøgne kommunale regnskabstal fra området. Vi har som altid lav ledighed, ja, næsten fuld beskæftigelse, men alligevel må vi se, at vore indkomstgrundlag stagnerer eller falder. Vi løber altså så stærkt som aldrig før, men får for lidt ud af det.

Det er derfor, jeg er nervøs for en fremtidig vestjysk afvikling fremfor udvikling, og jeg synes iøvrigt slet ikke, det harmonerer med din og regeringens tanker om et Danmark i balance, men det kan måske klares, når I om kort tid spiller ud med en ny udligningsreform. Det er en reform, vi er nødt til at forvente os meget af, og derfor har jeg i dag kæmpet videre ved at holde møde med vore lokale folketingsmedlemmer for at overbevise dem om vigtigheden af en fornuftig udligning, og i et forsøg på at vi i Vestjylland kan medvirke til at nå regeringens erklærede mål: Et Danmark i balance.

Jeg håber, det lykkes.

Med venlig hilsen

Viggo Nielsen

Borgmester
Skjern Kommune
fmd. Kommuneforeningen i Ringkøbing Amt

Justitsministeriet
Lovafdelingen

2006 JAN 749-0105





Jmt.mdt.

12 JAN. 2006

10. januar 2006

Justitsminister Lene Espersen
Justitsministeriet
Slotsholmsgade 10
1216 København K

Vedrørende politi- og domstolsreform.

Undertegnede anmoder hermed om et møde med dig om regeringens oplæg til en politi- og domstolsreform.

Som borgmestre i den nuværende Hobro Politikreds og Randers Politikreds tog vi i 2002 initiativ til en samlet henvendelse vedrørende den dengang skitserede politi – og domstolsreform. Henvendelsen kom til at omfatte ca. 140 borgmestre og søgte at påpege problemstillinger som vi anså som væsentlige i forbindelse med de påtænkte reformer.

Vi har gennemgået det nu foreliggende materiale om "Fremtidens Politi" og regeringens oplæg til en politi – og domstolsreform, og vedlægger notater om vor gennemgang af det omfattende materiale. Som det fremgår finder vi det særdeles væsentligt, at der skabes fuldstændig sikkerhed for politiets lokale forankring. Dette bør kunne opnås samtidig med at politireformens øvrige formål opfyldes. Endvidere finder vi det særdeles væsentligt, at det fortsat sikres, at de "dommerkontorsfunktioner" som har umiddelbar daglig betydning over hele landet fortsat kan håndteres decentralt. Der fremgår tilsyneladende alene hensigter i det foreliggende materiale fra regeringen og ingen sikring.

Vi håber du vil gennemgå vedlagte notater og på denne baggrund afse tid til en drøftelse med os. Henvendelse vedrørende dette rettes til borgmester Jørgen Pontoppidan, Hobro Kommune, Korsgade 2, 9500 Hobro, tlf. 96 57 62 00, mail raadhus@hobrokom.dk.

Med venlig hilsen

Jørgen Pontoppidan
Borgmester, Hobro Kommune

Karl Christensen
Borgmester, Hadsund Kommune

H. C. Maarup
Borgmester, Arden Kommune
Formand for Sammenlægningsudvalget
Mariagerfjord Kommune

Erik Kirkegaard Mikkelsen
Borgmester, Mariager Kommune

KORT NOTAT OM "FREMTIDENS POLITI"

Indledning.

I fortsættelse af tidligere kommissionsbetænkning om en politireform har en arbejdsgruppe under Justitsministeriet udarbejdet rapporten "Fremtidens Politi". Den oprindelige kommissionsbetænkning medførte en del bemærkninger fra mange borgmestre landet over. Borgmestrene i Hobro Politikreds med borgmester Jørgen Pontoppidan som talsmand søgte at skabe en samlet protest mod elementer i kommissionsbetænkningen. Bl.a. på denne baggrund er der foretaget en gennemgang af "Fremtidens Politi" med henblik på at vurdere om der tages højde for de bekymringer, som borgmesterkredsen gav udtryk for. Det er indres at bemærkningerne omfattede såvel politikredsreformen og retskredsreformen.

Nedenstående gives en række generelle kommentarer til "Fremtidens Politi" ligesom en række konkrete problemstillinger rejses.

Generelle kommentarer.

"Fremtidens Politi" bygger på et omfangsrigt udredningsarbejde og leder umiddelbart frem til to elementer, nemlig en kredsreform og en organisations - og opgavereform.

Organisatorisk lægges der op til at skabe en mere enkel og klar organisation med henblik på en entydig reference til rigspolitchefen. Argumentationen forekommer logisk. Resultatet vil blive en meget magtfuld rigspolitchef. Opgavereformen lægger op til at drøfte hvad der er politiets kerneopgaver. Dette vil/bør indebære en meget vigtig politisk debat om hvad politiets opgaver skal være. Endelig lægges der op til en markant større brug af moderne IT- og kommunikationsudstyr, som vil indebære åbenlyse fordele. Organisations - og opgavereformen kan gennemføres uafhængigt af kredsreformen.

Med hensyn til kredsreformen lægges der op til at reducere fra 54 til 12 "bæredygtige" kredse, der får udlagt opgaver fra Rigspolitiet og som stort set skal kunne løse alle opgaver selv og som også skal kunne håndtere fremtidens udfordringer. De 12 kredse skal hver have en hovedstation og et antal understationer, hvor understationerne som udgangspunkt er de nuværende kredshovedstationer. Vagtcentralen placeres et sted i de nye kredse. Understationerne vil typisk være lukkede om natten med en porttelefon til vagtcentralen.

Rapporten er skrevet i en positiv tone i forhold til den markante reform, som den lægger op til. Der levnes ikke meget plads til potentielle ulemper, hvilket også gjaldt den oprindelige kommissionsbetænkning, der indgår som en del af grundlaget for rapporten.

Med "Fremtidens Politi" når man frem til nogle meget overordnede betragtninger om fremtidens politi ligesom man fremlægger et forslag til implementering af reformen hvor der gøres opmærksom på hvilke relevante forhold og problemstillinger der skal inddrages i den videre implementering. Dette virker meget gennearbejdet og relevant. Man er dog ikke kommet så langt ned i materien, at man konkret definerer fremtidens politi på en

overordnet ressourcefordeling til de forskellige opgaver og ej heller får indkredset den større fleksibilitet og målrettethed som reformen skal indebære.

Der rejser sig derfor bl.a. nedenstående spørgsmål, som er meget væsentlige for at kunne bedømme reformoplægget endeligt:

Kan der frisættes de ca. 1000 årsværk som rapporten forudsætter frisat ?

Hvad skal de frisatte ressourcer mere specifikt bruges til ?

Hvordan opretholdes fornuftige og døgnfunktionelle understationer med det vigtige lokalkendskab i behold ?

De enkelte spørgsmål kommenteres nedenstående.

Hvilke ressourcer frisættes ?

Der opereres med, at der kan frisættes minimum 1000 politiårsværk ved at foretage såvel en kredsreform som en organisations – og opgavereform. Der er primært redegjort for hvordan disse ressourcer frisættes i underbilaget "Implementeringsoplæg vedrørende reform af Dansk Politi" i oversigtstabellen side 16. Af denne fremgår, at 130 – 150 lederstillinger kan spares, at effektivisering vil give besparelse på 130 – 200 stillinger, omlægning af beredskabet 400 – 500 stillinger og IT-modernisering 200 stillinger. Endvidere kan der frisættes politistillinger ved opgaveflytning/udlicitering. I runde tal er oplægget altså ca. 500 stillinger på ledelse, rationalisering og IT samt 500 stillinger på omlægning af beredskabet. De 500 stillinger på beredskabet er der redegjort for i samme bilag side 69. Regnestykket er baseret på at der kan spares vagthavendefunktion i forhold til de 42 kredse der nedlægges. Vagthavendefunktionen omfatter efter rapporten typisk to mand i døgnets 24 timer 7 dage om ugen. De 12 vagtstationer opmandes i gennemsnit med en døgnperson hver. Det vil sige $2 \times 42 - 12 = 72$ døgnvagter á 6,8 årsværk = 490 årsværk. Det vil sige, at ingen af de 490 årsværk er forudsat at have haft andre gøremål end at passe vagthavendefunktion uanset belastning eller tid på døgnet. I modsat fald er frigørelsespotentialet overvurderet. Når gevinsten tilsyneladende er så stor vil der være fornuft i at gå ned på 5 politikredse svarende til de kommende regioner. Det burde alt andet lige frisætte yderligere ca. 100 årsværk.

Hvad skal de frisatte ressourcer mere specifikt bruges til ?

Her er det svært at finde konkrete svar. Der opregnes dels nogle nuværende og fremtidige udfordringer som politiet i den nuværende struktur har problemer med at håndtere og dels forekommer det, at der lægges vægt på at borgene i forhold til de dagligdags forekommende politiforretninger skal mærke en serviceforbedring. Altså noget der gør, at porttelefonen og den lukkede dør på stationen opleves positivt.

Der er her tale om både ressourcefordelingen på landsplan mellem de kommende foreslåede 12 politikredse og ressourcefordelingen mellem hovedstationer og understationer.

I rapporten er lavet mulige overordnede principper for organisering af hovedstationer og understationer. Der er ikke lagt op til en f.eks. en minimumsbemanning eller en minimumsfunktionalitet i forhold til de kommende understationer som kunne garantere de nuværende kredse en fortsat lokalt baseret politidækning samtidig med, at rationale og stordriftsfordele hentes hjem.

I øvrigt er disse forhold forudsat håndteret i implementeringen, således at de kommende 12 politidirektører foretager denne interne fordeling mellem hovedstation og understationer. Da der klart er tale om en centraliseringsproces bør det være en overvejelse at lægge den begrænsning på de kommende politidirektørers råderum, at der sikres en fornuftig geografisk spredning af understationer med en funktionel bemanning, og at ændringer i dette kræver en politisk behandling.

Hvordan opretholdes fornuftige døgnfunktionelle understationer med det vigtige lokalkendskab i behold ?

Såfremt dette spørgsmål kan besvares positivt kan det resultere i en reform som alle burde kunne bakke op. Inden der gives nogle bud på indholdet i svaret anføres nogle overvejelser som bør indgå i den samlede vurdering.

I forbindelse med gennemgangen af kommissionsbetænkningen for et par år siden viste det sig, at 80% af betjentene i Hobro Politikreds boede inden for 10-15 min fra stationen. Vi fremførte dette som et væsentligt argument mod den da foreslåede reform, da den efter vor opfattelse på sigt ville medføre, at politibetjentene over en årrække ville bosætte sig i umiddelbar nærhed af de 25 tilbageværende stationer – helt store byer undtaget – og dermed ville et stort lokalkendskab gå tabt. Det er vor opfattelse, at politiet er en meget integreret del af samfundet og betjente og ledere i deres fritid får mange informationer og udsender mange signaler, som klart er til gavn for alle. Dette er ligeledes argumentet for, at den nuværende rapport må betragte politiarbejde på forekommer for simpel. Der er ikke tale om en traditionel produktion af ydelser, der er fuldstændig uafhængig af geografi og socialt liv i øvrigt. Man kan godt argumentere for at GPS og andet teknologisk udstyr kan klare det geografiske lokalkendskab så man kan finde frem, men lokalkendskab bør opfattes bredere.

Ligeledes bør fremføres, at man i rapporten i et vist omfang sammenstiller politiarbejde med Falck-arbejde, hvor det gælder om at komme frem håndtere og aflevere, hvorefter operationen er slut. Der vil være en meget lang række situationer, hvor lokalkendskab er en væsentlig forudsætning for god håndtering og hvor der vil være behov for en stationsfunktion, da den "rullende" politistation ikke alene kan håndtere opgaven. Det betyder, at nogle af de betragtninger der er baseret på Falck-erfaringer o.l. skal tages med en del forbehold.

Man har i underbilaget " Produktivitet, sagsbehandlingstid og resultater i Dansk Politi " testet 8 hypoteser om positiv sammenhæng mellem størrelse og produktivitet, resultater og sagsbehandlingstid. Altså jo større jo mere produktiv, jo større jo bedre resultater og jo større jo kortere sagsbehandlingstid. I underbilaget anføres på side 3: " Generelt er få af de testede sammenhænge signifikante. Af de sammenhænge, som er signifikante, understøtter nogle, at større politikredse er mere produktive m.v. end mindre politikredse, mens andre viser det modsatte af hvad hypoteserne indebærer. På det foreliggende datamateriale er det således konklusionen, at hypoteserne ikke kan bekræftes". Herefter følger en opstilling af forklaringer med henblik på at søge at fastholde billedet af store rationaler ved store enheder. Det forekommer, at man gerne vil fastholde billedet af klare positive sammenhænge mellem størrelse og resultater m.v. , for at rapporten i sin helhed kan føre frem til den ønskede centralisering.

Med ovenstående i mente kan vi vende tilbage til det stillede spørgsmål om hvordan der opretholdes fornuftige døgnfunktionelle understationer med det vigtige lokalkendskab i behold.

Spørgsmålet indeholder to elementer:

Bosætning i lokalområdet

Størrelse og funktionalitet på stationen.

Det er vigtigt at politiet fortsat er en del af de lokale samfund også om 15 år. Det giver effektivitet, tilfredshed og fornuftig håndtering af mange dagligdags begivenheder. Sætter man dette over styr skal man regne med dårligere service, større omkostninger m.v. Der bør således laves en struktur, der fortsat gør at personalet betragter sin arbejdsplads som en politistation og ikke som en polinstation. Dette må være en basal forudsætning for at mange bosætter sig i stationens opland.

Man kunne som anført lave en funktionalitets og bemandingsmodel for understationer som sikrer dette bedst muligt. Et udgangspunkt kunne være, at de årsværk, der efter beregningerne frigives ved omlægning af beredskabet beholdes på de respektive understationer. Dette skulle alt andet lige frisætte mandskab til en ekstra bil 24 timer i døgnet ugens syv dage. Bilen er stationeret på understationen men indgår naturligvis i det samlede beredskab. Der vil således i de "lukkede" timer altid være to patruljer med udgangspunkt i understationen, hvilket giver mulighed for at den ene bil kan udføre stationsafhængigt arbejde mens den anden fortsat er fri til indsats. Hermed kunne man leve op til intentionerne i rapporten.

Ressourcerne til opprioritering af de øvrige mere specialiserede opgaver må tages fra de øvrige rationaliseringsgevinster.

Med udgangspunkt i Hobro, som er en af de mindste kredse, kan en minimumsbemanding med politipersonale opgøres som følger:

Politistationen er døgnbetjent. Åbningstid fra 07.00 til 18.00. Ekspeditionstid fra 08.00 til 16.00.

Der opretholdes en vagthavendefunktion i åbningstiden. Det giver en dækning på 11 timer om dagen i 7 dage om ugen i 52 uger – i alt 4004 timer svarende til ca. 3 årsværk incl. forskudttid, week-ends med mere.

Beredskabet dækker 4 vagter i døgndrift svarende $4 \times 6,8$ årsværk = godt 27 årsværk. Med 4 døgnvagter er der basis for to rullende enheder i døgndrift. Uden for åbningstid kan den ene enhed trækkes hjem til stationsformål og den anden kan fortsat være operationel i marken.

URO – patrulje dækkes med 2 årsværk

Nær- og landpoliti dækkes med 8 årsværk

Køreprøver dækkes med 2 årsværk

Kriminalpoliti i den ny konstruktion dækkes med 5 årsværk

Ledelse 1 leder og to afdelingsledere, i alt 3 årsværk

I alt 50 politiårsværk, hvilket frisætter 5 årsværk i forhold til den nuværende situation.

Hertil kommer jurist – og kontorphersonale

Med en sådan model kan man leve op til intentionerne i reformen og samtidig holde en fornuftig funktionalitet i understationerne. Bemandingen vil være større på de større understationer.

Et skrækscenarie for understationer er Brønderslev, hvor stationen er bemandet med en politistyrke på 9. Kommunens indbyggertal er ca. 20.000 og arealet er ca. 31.000 ha.

Såfremt man ikke politisk sikrer understationers minimumsstørrelse og funktionalitet, kan man på sigt riskere at Hobro andre nuværende kredshovedstationer reduceres voldsomt. Det er et politisk ansvar at sikre, at dette ikke sker.

I Hobro er der et tæt samarbejde mellem politi og kommune. Kommunens ungdomskonsulent er i tæt kontakt med politiet og laver meget velfungerende forebyggende arbejde med politiet. Ungdomskonsulenten har på baggrund af det foreliggende materiale været i kontakt med nogle af sine kolleger og har udarbejdet vedlagte notat, der underbygger behovet for velfungerende understationer, hvor en "rullende" station kan trækkes ind som stationsbaseret i situationer, hvor de "rullende" stationer ikke er tilstrækkelige.

Til: Jørgen Basballe
Hobro kommune.

Hobro september 2005

Ungdomskonsulentens betænkninger i forbindelse med Politikreds sammenlægninger.

Hvordan sikrer man at borgere fortsat får et godt og velfungerende politi i Hobro kommune, særligt med henblik på tidsrummet fra 21-07 hvor "forandringer" ofte bliver lidt usynlige?

-Hvordan sikrer man, at politi og kommune også i fremtiden har et godt velfungerende samarbejde mellem vagthavende eks. i Aalborg og Hobro kommunes ungdomskonsulent / soc. vagt?

-Hvordan sikrer man, at de "de rullende politistationer" ikke kommer til at bruge uforbeholdent meget tid på transport og kørsel, men også "mandetimer" i forbindelse med anholdte der er nødt til at anbringes i detention. Eller i forbindelse med unge der ikke må eller bør anbringes i detention eller venterum?

-Hvordan sikrer man, at den enkelte politimand fortsat har et stort kendskab til lokalområder med mange unge, således at han vil kunne have en forebyggende / præventiv effekt på unge, der mere og mere tager afstand fra autoriteter, særligt politiet?

Og på længere sigt, hvordan sikrer man at "natbetjente" fortsat bosætter sig i området hvor de arbejder, således at de har kendskab og overskud til at afvikle politiforretninger, lokalt, på en god og tryk måde der ikke provokerer eller skaber utryghed blandt borgere?

-Hvordan sikrer man, at respons-/ventetiden ikke bliver længere i situationer hvor vold, utryghed og trusler får unge eller forældre til at henvende sig til politiet, hvis politistationen er lukket?

-Hvordan sikrer man, at politiet i konflikt situationer mellem 2 eller flere parter ikke sætter eks. forurettede og voldsmand sammen i "de rullende politistationer" eller at ALLE "rullende politistationer" ikke optages af sådanne. Og hvordan sikrer man at de enkelte politimænd ikke nedprioriterer lignende opgaver, eller dele deraf, for at undgå at "fastlåse" ALLE køretøjer?

-Hvordan sikrer man, at det generelt præventive samarbejde mellem eks. "Natteravn", gade- medarbejdere og ungdomskonsulenter, der ofte er aften/nat personale, kan fortsætte og fungere?

Uden en vagthavende på lokalstationen vil forskellige fordele forsvinde, ved eks. større ulykker, brand og røverier vil en lokal vagt have overblik over hvem og hvor mange mand der umiddelbart kan frigives til opgaven, det vil en centralt placeret vagt ikke. Dette gælder selvfølgelig i alle døgnets timer.

I Brønderslev, som kan sammenlignes med Hobro, giver både unge, og soc.arbejdere udtryk for at den "natlukkede politistation" har medført et dårligere serviceniveau.

Uddrag fra Brønderslev kommunes rapport om forebyggende arbejde "PÅ RET VEJ" fra 2004.
"Der skal simpelthen være politi til stede i byen fredag og lørdag nat. Det er alle de unge enige om. Det hjælper ikke, når man ringer efter hjælp, at der så går ¾ time, inden politiet kommer"

De unge ønsker mere politi i weekends og giver udtryk for at 45 min. ikke er en acceptabel ventetid. Det samme gør sig gældende for unge i Aars kommune. Samme ønsker: mere synlighed fra politiets side, specielt i weekenderne (kortlægnings rapport "narkoen ud af byen" Aars kommune 2005) Både Brønderslev og Aars kommuner er uden natbetjening på lokale politistationer og bliver således betjent af vagten i Aalborg og Hjørring politi. Af Aars undersøgelsen (maj 2005) fremgår det at afprøvningen og brugen af eks. amfetamin i Aars ligger dobbelt så højt som landsgennemsnittet (MULD rapporten 2003). Kunne der være en sammenhæng mellem de "nat-lukkede stationer" og de lokalt høje forbrugstal vedr. narkotika?

Kriminalinspektør Henri Gade, fra Brønderslev rapporten:

Det må til gengæld konstateres, at kriminaliteten blandt unge i hele kredsen er stigende, idet kurven for de 15-19 årige er stigende fra år 2000 til år 2003 med 32,1% - en kedelig udvikling, som ud fra kendskab til kredsens kriminalitet skønnes at svare til udviklingen for Brønderslev Kommune.

Ricco Christensen, Crazy Daisy, Brønderslev:

"Vi ønsker os endnu mere synlighed fra politiets side, og jeg har også været i dialog med Hjørring Politi om sagen. Desværre er det stadig begrænset hvor meget vi ser til politiet, da de sikkert har mange andre sager og steder der skal besøges, hvilket vi også har forståelse for"

Flytningen af vagt-funktionen og ændringen af stationsforholdende om natten har vidtrækkende og komplekse konsekvenser for lokalsamfundet.

Brian Hansen

Ungdomskonsulent Hobro kommune.

Bemærkninger til politi- og retskredsreformen

med særlig henblik på serviceforringelsen i de lokalsamfund, der mister dommerkontoret.

Det fremlagte udkast til reform af retskredsopdelingen bygger på en vurdering af systemet "fra oven". Højesteret ønskede sig aflastet for nævningesager, hvorfor ønsket om at nævningesager kunne foregå i underretterne i første instans og i landsretterne som ankeinstans fremkom. Nu er nævningesager på landsplan få i antal og endnu færre lokalt. Fra en lokal synsvinkel kan ønsket og behovet for denne reform ikke opveje de ulemper, som vil fremkomme for borgerne lokalt.

Argumentationen til fordel for de færre retskredse har også taget sit udgangspunkt i behandlingen af civile retssager. Der har været ønsker om sagkyndige dommere og et bedre "kollegialt miljø". Det er min opfattelse, at argumentationen om et "bedre kollegialt miljø" skal tages med et "gran salt". Specielt yngre domstolsjurister kan meget nemt finde argumenter for hellere at ville være ansat i en større by, end det mindre bysamfund. Ansættelsesmulighederne for ægtefællen er typisk større og det sociale liv kunne skønnes mere tiltrækkende. Imidlertid ligger der en fare i, at domstolene i højere grad specialiseres, idet det må være et væsentligt krav, også ud fra en retssikkerhedsmæssig synsvinkel, at den borger, som en afgørelse måtte henvende sig til, kan forstå afgørelsen, uden "oversættelse" af andre specialister. I helt tunge sager kunne man forestille sig, at den lokale domstol blev suppleret med rejsedommere med speciel indsigt. Fra borgernes synspunkt er den større rejseafstand, der er til domstolen, naturligvis også en ulempe. Der tales i forslaget om øget anvendelse af telekommunikation, herunder eventuel mulighed for at der kan ske afhøring via videoforbindelse m.v. Forsøgsvisse erfaringer hermed under strafferetsplejen har ikke vist gode resultater.

De varslede nye regler om "småsagproces" vil ikke, set fra brugerens synspunkt, fungere bedre i et centralt regi, end lokalt. Også her vil afstanden mellem borgeren og domstolen betyde ulemper for brugeren.

Behandlingen af civile retssager er jo imidlertid ikke de eneste funktioner, der varetages på det lokale dommerkontor.

Fogedretten til blive mærkbart berørt af reformen, til skade for brugeren. Hverdagen i fogedretten i dag er den, at langt den overvejende del af fogedsager uden indsigelser varetages af en kontoruddannet assistent. Det er kun ved juridiske forviklinger, at der hidkaldes assistance fra en jurist. Et stort antal fogedsager medfører kendelser om politifremstilling, hvor politiets assistance til fysisk at tilvejebringe skyldnærens tilstedeværelse rekvireres. Der skal ikke stor fantasi til at forestille sig, at denne mekanisme vil blive svækket, såfremt der bliver for lange kommunikationslinier og hvis lokalkendskabet til de involverede personer går tabt.

Skifteretterne og domstolenes notarfunktion vil blive svækket, set fra borgerens synspunkt.

Mindre skifteretsekspeditioner og forespørgsler hæmmes, når ekspeditionen skal ske centralt. Værdifuldt lokalkendskab vil gå tabt. Det må erindres, at domstolene har en begrænset vejledningsfunktion, der i praksis meget ofte udføres under borgernes personlige henvendelse ved skranken.

Underskrivelse af testamente og andre dokumenter, der sker for notaren, bliver besværliggjort. Klientellet er her oftest ældre, gangbesværede og svækkede mennesker, der har svært ved at overvinde de fysiske problemer ved at skulle henvendelse til 50 km borte.

Tinglysningssystemet foreslås centraliseret til én fælles tinglysningsmyndighed. Der vil umiddelbart være en del fordele herved, hvor også erfaringer allerede er høstet med Bil- og Personbog. Imidlertid har det lokale dommerkontor jo også her en vejledningsfunktion for den borger, der ved enkelte lejligheder gerne vil efterse tingbogen.

Strafferetsplejen. Der har været talt meget om politiets ressourcespild, når arrestanter skal køres rundt mellem domstole og arresthuse. Idet der ikke er forslag om, at lokale arresthuse skal nedlægges vil politiets logistikproblemer for mig at se kun forstærkes.

Foruden ulempen for borgerne vil reformen også betyde en svækkelse af funktionen på de lokale advokatkontorer.

"Forbindelsessager", hvor kollegaer i andre byer oversender typisk fogedsager og mindre civilretssager, vil ikke længere havne på advokatkontorer i byer, hvor der ikke er en domstolsfunktion. De vil i stedet blive sendt til advokatkontorer i de udpegede 22 byer med domstolsfunktion. Lokale næringsdrivende, der ønsker fogedsager og mindre civile sager placeret, vil være tilskyndet til at henvende sig direkte i de store byer, frem for hos den sædvanlige lokale advokat, i frygt for, at der vil komme dobbelt ekspedition og utilsigtede transportomkostninger.

Notarialfunktionen, herunder oprettelse af testamente, besværliggøres på samme måde. Den koncipierende advokat legitimerer sin klient ved at møde frem på dommerkontoret sammen med klienten til oprettelse og underskrift af testamentet. Det vil selvsagt være meget fordyrende og besværliggjort, når det skal ske på 50 km's afstand. Borgerne må naturligvis overveje at løse nogle af ulemperne ved at henvende sig direkte til en advokat ved domstolssædet.

Beneficerede sager, hvor et antal justitsministerielt udpegede advokater varetager civile retssager for mindre bemidlede og straffesager må befrygtes at blive underkastet en skævvridning til fordel for de beneficerede advokat i domstolsbyerne. Det vil være nærliggende at forestille sig, at

dommerne i Aalborg meget lettere kan få øje på den lokale advokat, når der med kort varsel skal berammes et retsmøde til en grundlovsforhør, frem for den beneficerede advokat i omegnsbyen. Det samme gælder civile sager under beskikkelse.

En del af disse ulemper vil kunne afbødes ved oprettelse af et afdelingskontor for retten, hvor der kunne ske varetagelse af rutineopgaver indenfor skifteret, fogedret, og notarialfunktion.

Fra et lokalt synspunkt vil det være ønskværdigt, om der blev fastsat en turnusordning for beneficerede sager, således at der er garanti for en lokal spredning, også for at opretholde en lokal klientrelation.

I den udstrækning, hvor politi og retskredse har funktioner i samme forløb, f.eks. fogedsagerne, vil det også være meget hensigtsmæssigt, om der blev ydet garanti for de lokale funktioner, herunder landpolitiet.

Alt i alt må reformforslagene siges at harmonere meget dårligt med andre bestræbelser på at modvirke "det skæve Danmark".

2.1.2006

Per Søndergaard

Advokaterne
Baagø-Andersen-Dybdahl

Jmt.mcd.

17 JAN 2006

Justitsministeren
Justitsministeriet
Slotsholmsgade 10
1216 København K.

Dato: 10. januar 2006
J. nr.: kb
Skr.:

Vedr.: Politi- og domstolsreformen.

Som talsmand for de beneficerede advokater ved Retten i Slagelse fremsender jeg vedlagt henvendelse vedr. forslag om retskreds bestående af Slagelse, Sorø og Kalundborg kommuner.

Med venlig hilsen

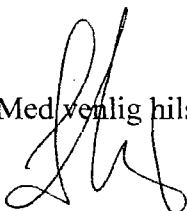

Kristian Baagø

Slagelse Kristian Baagø (1), Anne Andersen (1) og Børge Dybdahl Andersen (1)
Klingeberg 2, 4200 Slagelse, Telefon 38580600, Telefax 38380600
Fuglebjerg Anne Andersen (1)
Korsørvej 30, 4250 Fuglebjerg, Telefon 33050030, Telefax 33453110

Justitsministeriet
Lovafdelingen

2006 NR. 749 - 0105

Adv. nr. 48

Advokaterne
Baagø-Andersen-Dybdahl

Åbent brev

Dato: 10. januar 2006

Til

J. nr.: kb

Sekr.:

Justitsministeren og
Medlemmerne af Folketingets Retsudvalg

Vedr.: Domstolsreformen. Forslag om retskreds bestående af Slagelse, Sorø og Kalundborg kommuner.

Den 16. december 2005 offentliggjorde regeringen sit udkast til en omfattende reform af Danmarks domstole. Formålet med reformen er en styrkelse af domstolene – og i den sammenhæng den bedst mulige betjening af borgerne.

De beneficerede advokater i Slagelse Retskreds kan tilslutte sig, at der aktuelt kan være behov for tiltag med henblik på opfyldelsen af denne erklærede målsætning.

Ved gennemgangen af reformforslaget konstaterer vi mange og relevante tiltag. Imidlertid er vi af tidsmæssige grunde – dette set i relation til forslagets omfang, tidspunktet for offentliggørelse af forslaget og den stramme høringsfrist – nødsaget til at begrænse vore kommentarer til enkelte dele af reformforslaget, dele som vi afgjort mener bør overvejes på ny.

Vi foreslår etablering af en yderligere retskreds bestående af Slagelse, Sorø og Kalundborg kommuner med tingsted i Slagelse.

Lidt af baggrunden for forslaget:

I de senere år er en ændring af domstolsstrukturen indgået som et naturligt led i den rationalisering og effektivisering, som også lokale dommerembeder har deltaget i.

I praksis er således udviklet et, som vi vurderer det, godt samarbejde mellem dommerembederne i Slagelse, Korsør, Sorø og Kalundborg.

F. eks. har man oprettet en turnusordning omkring grundlovsforhør i week-ends, der således er varetaget af domstolsjuristerne i respektive retskredse. De beneficerede forsvarer har i den sammenhæng også bistået i naboetskredsene, hvor antallet af ”egne” beneficerede forsvarer af en eller

Slagelse Krom og Baagø (H): Aase Andersen (H) og Søren Dybdahl Andersen (H)
Klingeberg 2, 4700 Slagelse, Telefon 57580000, Telefax 58586000

Fuglebjerg Aase Andersen (H)
Korsørvej 20, 4250 Fuglebjerg, Telefon 55413050, Telefax 55451040

anden grund ikke har slået til. Ligeledes har anklagemyndigheden etableret tilsvarende samarbejde mellem nuværende politikredse i samme område.

Dette er ikke tilfældigt. Dels har alle regnet med, at en fremtidig strukturændring ville indbefatte en formalisering af dette samarbejde, dels dækker disse retskredse geografiske områder, der historisk strukturelt har været og er sammenhængende.

Infrastrukturen mellem de fire kommuner og et tingsted i Slagelse er relativ god. Følges vort forslag ikke vil borgerne i Slagelse og Sorø kommuner derimod være henvist til at benytte dårlige busforbindelser og landeveje. Landevejene er i allerede nu overbelastet med for megen, for tung og for langsom trafik.

Slagelse er naturligt handelscentrum for beboerne i området, der i et vist omfang dækker det gamle Sorø Amt.

Vi kan så tilføje, at kriminaliteten i området koncentrerer om aksen Slagelse / Korsør. Vort forslag vil derfor, hvis det gennemføres, bevirke betydelige lettelser også i politiets arbejde, idet man må forudse voldsom forøgelse i transporttid, såfremt Næstved fastholdes som tingsted for Slagelse og Sorø kommuner.

Befolkningsmæssigt udgør kommunerne samlet 153.449 mennesker fordelt med 76.358 i Slagelse kommune, 28.394 i Sorø kommune og 48.697 i Kalundborg kommune.

De dommerembeder, der vil være omfattet af vort forslag er i dag velfungerende. Bygningsmæssigt vil forslaget ikke akut udløse behov for yderligere faciliteter. Dette gælder specielt, når Østre Landsret på sigt skal opgive tingsted i Slagelse. Udvidelsesbehov vil i den sammenhæng kunne dækkes ved renovering/udbygning af den gamle politistations bygninger/arealer, der ligger i direkte tilknytning til Ting- og Arresthuset, hvor landsretten som nævnt har tingsted.

I øvrigt er der vel intet, der hindrer, at man i loven fastlægger, at nogle af de nye retskredse "går sammen" om de relativt få nævningsager, der synes at være hovedbegrundelsen for etableringen af de relativt få retskredse.

Vi fremhæver, at vort forslag, sammenlignet med udkastet, vil have mange fordele for brugerne af domstolen. Der vil blive kortere afstand for alle til retten. Brugere af retten er i den sammenhæng udover almindelige borgere og erhvervsliv også politiet. Kriminalpolitiet i Slagelse bruger p.t. mindst 2 årsværk på transport af arrestanter m.v. til og fra arrester, retterne etc. Kriminalpolitikets personaleforbrug til disse opgaver vil eksplodere, såfremt Næstved alene bliver tingsted. For politiet vil dette bevirke en følelig nedgang i effektiviteten, hvilket ikke ligefrem matcher den erklærede målsætning for politireformen.

I øvrigt vil en naturlig konsekvens af vort forslag også være, at man bevarer en af landets største og nyeste politistationer – den i Slagelse – som selvstændigt embede – og dækkende samme område.

Vi står til rådighed med yderligere uddybning af vort forslag.

Slagelse	Mogens Baagaard, Anker Andersen (H) og Søren Dyrhøj (H) Andersen (H) Kibgebjerg 1, 4200 Slagelse. Telefon 54530000, Telefax 54530000
Fuglehjerg	Per Andersen (H) Korsøvej 30, 4750 Fuglehjerg. Telefon 54530036, Telefax 54530036

På vegne de beneficerede advokater i Slagelse retskreds:

Med venlig hilsen



Kristian Baagø

De beneficerede advokater i Slagelse er:

Advokat Aase Andersen, Korsørvej 30, 4250 Fuglebjerg*

Advokat Niels Breinholt, Schweizerpladsen 6, 4200 Slagelse

Advokat Kristian Baagø, Klingeberg 2, 4200 Slagelse

Advokat Preben Edholm, Hovedgaden 15, 4270 Høng

Advokat Lars Flyvholm, Storgade 12, 4180 Sorø*

Advokat Kristian Rask, Rosengade 7, 4200 Slagelse

*Aase Andersen og Lars Flyvholm er også beneficerede advokater ved Retten i Sorø

Slagelse Kristian Baagø eller Aase Andersen (H) og Lars Flyvholm (N) eller Niels Breinholt (N) eller Preben Edholm (H) eller Kristian Rask (H)
Klingeberg 2, 4200 Slagelse. Telefon: 55 45 30 50. Telefax: 55 45 30 44

Fuglebjerg Aase Andersen (H)
Korsørvej 30, 4250 Fuglebjerg. Telefon: 55 45 30 50. Telefax: 55 45 30 44

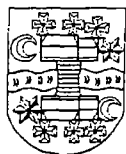

GRENAA KOMMUNE

DIREKTIONEN

Akt.nr. 68.

Til
Justitsministeren
Retsudvalget
Lokale folketingsmedlemmer

Dato: 10. januar 2006
Sagsbehandler: KOJ/
Direkte telefonnr.: 87 58 57 16
Journalnr.:
ID:

Jmt.mdt.

16 JAN 2006

På vegne af kommunerne Grenaa, Nørre Djurs, Rougsø og Sønderhald Kommune - Norddjurs Kommune – samt Ebeltoft, Rønde, Rosenholm og Midtdjurs Kommune – Syddjurs Kommune - vil vi gerne fremkomme med følgende høringstilkendegivelse.

Vi har konstateret at et samlet Djursland bliver en del af den nye Århus politikreds. Samtidig bevarer vi en understation i Grenaa til at sikre den politimæssige nærhed for borgerne i et stort yderområde. Vi betragter det som værende meget positivt og det giver en sikkerhed for borgerne.

Med hensyn til forslaget vedrørende retskredse er vi bekymrede. Vi må konstatere at retten i Grenaa i dag betjener et område med 50.000 indbyggere. Hvis retten i Grenaa nedlægges vil vi have 50-60.000 borgere som vil have godt en times kørsel til retten, hvis man råder over eget transportmiddel. Mange vil være afhængige af offentlig transportmiddel. Så kan man forvente en transporttid på over 2 timer til retten. Regeringen har udlagt en andel af vores område (Grenaa og Nørre Djurs) som et yderområde, hvor særlige forhold skal tilgodeses.

Vi har bemærket at man foreslår etableret afdelingskontorer i Thisted og Tønder. Vi vil derfor ansøge ministeren om også at etablere et afdelingskontor i Grenaa bl.a. til varetagelse af små straffesager, skiftesager, fogedsager o. lign. Vi håber på at ministeren vil se positivt på dette forslag på baggrund af det nævnte problem med afstanden og hensynet til at sikre en vis grad af borgerservice for borgere, der ellers vil have 1-2 timers transporttid blot for at komme frem til retten.

Justitsministeriet
Lovafdelingen

2006 NR. 749-0105

Med venlig hilsen

Gert Schou
Grenaa Kommune
Borgmester

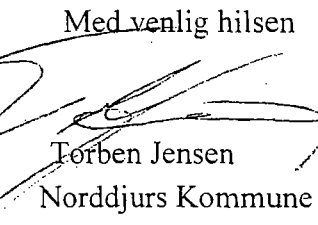
Tørben Jensen
Norddjurs Kommune
Borgmester

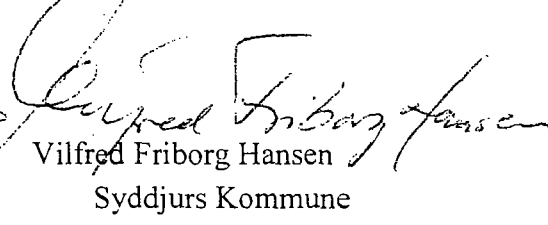
Vilfred Friberg Hansen
Syddjurs Kommune
Borgmester



Den 11. januar 2006

Kære Lene Espersen

I forbindelse med politi- og domstolsreformen foreslås, at der oprettes en central tinglysningsmyndighed for hele landet samt at placeringen af denne overvejes i lyset af hørings svarene.

Samtidig foreslås det i forbindelse med reformen, at antallet af dommere ved Århus Byret fastsættes til blot 11 dommere.

Vedrørende placering af Tinglysningsen:

Jeg vil gerne med dette brev opfordre til, at Tinglysningsen placeres i Århus, idet jeg er overbevist om, at der på fornem vis kan bygges videre på de erfaringer, retten i Århus allerede har med den landsdækkende Bil- Person- og Andelsboligbog samt Centralregistret for Testamenter og Virksomhedspant.

En placering i Århus gør det muligt at fastholde de højt specialiserede medarbejdere på disse felter, og man kan således spare den lange indkøringsfase, der må forventes, hvis Tinglysningsen placeres andetsteds i landet.

Retten i Århus har også den fornødne ekspertise til at varetage tinglysnings af fast ejendom, idet man i sagens natur har varetaget denne opgave i Århus Retskreds.

Når Tinglysningsen centraliseres, må det forventes, at der bliver behov for at tilføre personale til institutionen. Også i dette lys er Århus en oplagt placeringsmulighed, idet byen råder over velrenommerede uddannelsesinstitutioner, som i årene fremover kan levere højt kvalificeret arbejdskraft til Tinglysningsen.

Endelig skal det nævnes, at Domstolsstyrelsen allerede råder over lokaler i Århus, som kan huse den landsdækkende Tinglysningsen, hvilket

Aarhus Kommune
Borgmesteren

Nicolai Wammen
Rådhuset
DK-8100 Århus C

Telefon 8940 2000
Direkte telefon 8940 2100
Telefax 8940 2121

E-post borgmester@aarhus.dk
www.aarhuskommune.dk

kan mindske etableringsomkostningerne.

Vedrørende reduktion af antallet af dommere ved Århus Byret:

Ifølge forslaget til domstolsreform, skal antallet af dommere ved retten i Århus reduceres fra 16 til 11 dommere. Jeg mener, det er i direkte modstrid med intentionerne i reformen.

Retten i Århus har i forvejen relativt lange sagsbehandlingstider, og Århus kendetegnes ved at have forholdsvis mange tunge sager på alle områder. Derfor vil det element af reformen, der betyder at alle sager skal starte ved byretten som 1. instans, medføre en yderligere belastning af Retten i Århus.

Når antallet af dommere samtidig reduceres, vil det betyde endnu længere ventetider ved domstolene.

Statslige arbejdspladser i provinsen – men ikke i Århus?

I forbindelse med strukturreformen, har Århus oplevet et massivt tab af arbejdspladser. Placering af regionshovedsædet i Viborg, udflytning af Statsamtet til Ringkøbing samt flere mindre rokeringer har i alt kostet byen flere hundrede arbejdspladser.

Den lovede udflytning af statslige arbejdspladser fra København til Provinsen har vi derimod stadig til gode – indtil videre ser det mest ud som om, de mindre provinsbyer tilgodeses på Århus' bekostning.

Med beslutningen om at centralisere Tinglysningen på ét sted får regeringen en gylden mulighed for at give Århus lejlighed for at vise, hvad byen er bedst til; nemlig at opbygge en stærk og kompetent, videnstung arbejdsplads. Med en uændret dommernormering, kan Århus tage handsken op og møde udfordringen ved at byretten i ethvert tilfælde er 1. instans. Jeg opfordrer derfor til, at regeringen griber denne mulighed.

Med venlig hilsen

Nicolai Wammen



Retten i Århus, Vester Alle 10, 8000 Århus C.

Århus, den 12. januar 2006

Kære politiker

Justitsminister Lene Espersen fremlagde den 16. december 2005 regeringens forslag til en politireform og en domstolsreform. Det fremgår af Justitsministerens pressemeddelelse, at regeringen med forslaget til en domstolsreform vil sikre borgerne, at deres sager afgøres hurtigt, effektivt og korrekt på et højt fagligt niveau, der sikrer effektive sagsge og en hurtigere betjening af borgerne. Det fremgår endvidere af lovforslaget, at der skal etableres en Tinglysningret, som skal være en central enhed for hele landet. Det fremgår desværre ikke af lovforslaget, hvor Tinglysningretten skal placeres.

Retten i Århus er på nuværende tidspunkt den næststørste af de i alt 82 byretter i Danmark. Retskredsen omfatter Galten, Hinnerup, Rosenholm, Rønde og Århus kommune med et samlet indbyggertal i 2005 på godt 335.000.

Hvis Tinglysningretten ikke bliver placeret i Århus, betyder det, at Århus igen mister statslige arbejdspladser. Tinglysning i Århus har også siden 1. juni 1993 omfattet det landsdækkende register for Bil- og Personbogen, der registrerer gæld i biler, underpant i andet løsøre og begrænsninger i personers råden over deres formue, dvs. ægtepagter og værgemål. Endvidere overtog man pr. 1. januar 2003 Centralregisteret for Testamenter fra Københavns Byret. Bil- og Personbogen er den 1. januar 2005 udvidet til at registrere rettigheder i andelsboliger. Senest pr. 1. januar 2006 er Bil- og Personbogen udvidet til også at omfatte Virksomhedspant.

Bil-, Person- og Andelsboligbogen er i dag en del af retten i Århus. Bil-, Person- og Andelsboligbogen beskæftiger ca. 25 medarbejdere, der er højt specialiserede til netop at udføre denne opgave. Hertil kommer ca. 10 medarbejdere, der er oplært i dette arbejdsområde, men som ikke fast er beskæftiget med dette.

Med henblik på fortsat at udnytte den viden disse medarbejdere har opbygget gennem de ca. 13 år Bil- og Personbogen har eksisteret, og for at undgå oplæring af et tilsvarende antal medarbejdere et andet sted i landet, er det afgørende at Tinglysningretten - eller i det mindste en afdeling under denne - placeres i Århus.

Medarbejderne, der i høj grad er yngre kvinder med mindre børn, vil næppe være interesserede i at flytte fra Århus, ligesom væsentlig længere daglig transport heller ikke vil være acceptabelt for disse medarbejdere, fordi det vil gøre det umuligt at få deres dagligdag til at hænge sammen.

Ved Retten i Århus er ansat ca. 18 medarbejdere ved tinglysningen vedrørende fast ejendom. Hertil kommer ca. 10 medarbejdere, der er oplært i dette arbejdsområde, men som ikke fast er beskæftiget med dette.

Disse medarbejdere er ligeledes højt specialiserede og vil derfor - sammen med medarbejderne fra Bil- og Personbogen - fint kunne danne grundstammen i Tinglysningens personale.

Det er således af hensyn til muligheden for at fastholde ekspertisen og udnytte de ressourcer, der allerede findes, væsentligt at Tinglysningens retten placeres i Århus.

Hertil kommer, at Århus er geografisk og trafikalt placeret således, at det er let for medarbejderne fra de tinglysningenskontorer i Østjylland, der bliver nedlagt i forbindelse med etableringen af Tinglysningens retten, at komme til og fra Århus. Disse medarbejdere udgør antalmæssigt - sammen med medarbejderne i Århus - tilstrækkeligt til at bemande Tinglysningens retten, der forventes at skulle beskæftige ca. 105-110 medarbejdere/årsværk. I det omfang antallet af medarbejdere ikke er helt tilstrækkeligt, vil det dog være så tilstrækkeligt, at det vil være muligt for disse at oplære et antal yderligere medarbejdere (det kræver en medarbejder at oplære en ny medarbejder) - f.eks. de medarbejdere der eventuelt i øvrigt måtte blive overtallige ved den foreslåede reduktion af Århus retskreds.

Det må være en forudsætning, at der tilbydes medarbejderne ved den fremtidige tinglysningens ret attraktive arbejdspladser, således at den generelle opfattelse af arbejdspladserne fortsat vil være, at disse er alsidige med forskellige arbejdsfunktioner og udviklingsmuligheder. Det vil gøre det lettere at rekruttere medarbejdere til tinglysningens retten, hvis det på forhånd er tilkendegivet at, der skal indgås en samarbejdsaftale mellem tinglysningens retten og de nærmeste retter, således at medarbejderne, der ansættes i tinglysningens retten, får de samme muligheder for kompetenceudvikling, som øvrige medarbejdere ved landets domstole. Der bør tillige indgås samarbejdsaftaler om, at elever kan få kendskab til arbejdet i tinglysningens retten. Hvis der bliver rekrutterings/fastholdelsesproblemer skal der som nedenfor anført oprettes et afdelingskontor til tinglysningens retten.

I det omfang det ikke er muligt at rekruttere tilstrækkeligt med udlærte tinglysningens medarbejdere til Tinglysningens retten, vil det i Århus - i modsætning til i mindre byområder - være umiddelbart enklere at finde egnede nye medarbejdere.

Tinglysningens retten vil skulle beskæftige et antal jurister (fuldmægtige) og det må - alt andet lige - anses for betydeligt lettere at rekruttere disse til et job - der af jurister anses som noget specielt og måske mindre interessant - i Århus eller København end langt væk fra disse byer.

Tinglysningens retten vil i Århus eventuelt kunne placeres i lokaler - Kannikegade 16 - som Domstolsstyrelsen allerede råder over, med deraf minimering af etableringsomkostningerne.

Tinglysningens retten vil skaffe yderligere statslige arbejdspladser til Århus.

Hvis Tinglysningens retten ikke placeres i Århus vil det næppe være muligt at genplacere tinglysningens medarbejderne i andre stillinger indenfor domstole i Østjylland, og der må derfor påregnes afskedigelser i et ganske betydeligt omfang.

Ifølge domstolsreformen reduceres Retten i Århus fra 16 til 11 dommere, som skal varetage sager fra Samsø, Odder og Århus kommune med et samlet indbyggertal i 2005 på godt 320.000. Nedsættelsen af dommere får en afgørende betydning for borgerne. Sagsbehandlingstiden vil blive længere, da en storby som Århus, fortsat har problemer med vold, narko og hærværk, hvilket ikke er så udpræget i de mindre byer.

Det fremgår endvidere af Justitsministerens pressemeddelelse, at et væsentligt element i lovforslaget er at styrke byretterne, så alle sager starter i byretterne. Det vil sige, at der flyttes sager fra landsretterne til byretterne. Byretterne bliver 1. instans i alle sager. Århus må som den storby, den er, få et større antal sager overført fra landsretterne end de øvrige retter i Jylland. Hvis borgerne skal sikres en hurtigere og mere effektiv sagsbehandling vil det ikke kunne ske med det foreslåede antal dommere. Det er derfor af afgørende betydning, at Retten i Århus kommer til at bestå af 14 dommere samt en retspræsident.

I Strukturkommissionens betænkning nr. 1398/01 er det angivet: "Der er ved fastsættelsen af embedets dommernormering taget hensyn til, at retskredsen omfatter landets 2. største by, og at der derfor generelt er en større koncentration af tungere sager end gennemsnittet". Som domstolsreformen lægger op til, bliver Retten i Århus fremover landets 5. største retskreds.

Kan det virkelig passe, at landets 2. største by ikke skal have tilført flere ressourcer, men i stedet afgive dommere og kontomedarbejdere?

Hvis reformen vedtages i sin nuværende form, mister byen 60 arbejdspladser. Får Århus derimod tilført Tinglysningssretten samt bibeholder de specielle registre, får Århus tilført yderligere 90 nye arbejdspladser.

Vi håber, at du som politiker og med interesse for Århus vil arbejde for at bevare/højne den nuværende retssikkerhed samt at arbejde for at få Tinglysningssretten til Århus, hvilket vil betyde flere arbejdspladser.

Du er meget velkommen til at kontakte os for yderligere oplysninger.

Med venlig hilsen

HK-klubben og DTF-klubben ved Retten i Århus

Birte Becher
HK-formand
Tlf. 86125911 - 4008

Britt Alrøe
DTF-formand
Tlf. 86125911 - 7017

Tove Rune

Fra: Ringsted Kommune - Byrådssekretariatet [bs@ringsted.dk]
Sendt: 12. januar 2006 18:40
Til: Justitsministeriet
Emne: Brev Fra Ringsted Kommune til Justitsministeren
Signeret af: Der er problemer med signaturen. Klik på signaturknappen for at få flere oplysninger.
Vedhæftede filer: rad5196E.DOC

Ringsted Kommune fremsender brev til Justitsministeren angående placering af det fremtidige digitale tinglysningskontor.

Ved henvendelse i denne sag benyttes mailadresse: ringsted@ringsted.dk

Venlig hilsen

Gitte W. Petersen
Chefsekretær
Byrådssekretariatet

RINGSTED KOMMUNE

Sct. Bendtsgade 1, 4100 Ringsted
Tlf.: 5762 6262 - Dir.: 5762 6014
Fax: 5762 6020
Mail: gip@ringsted.dk
www.ringsted.dk

Justitsministeriet
Lovafdelingen

2006 JAN 13 17:49-005



Justitsminister Lene Espersen
Justitsministeriet
Slotsholmsgade 10
1216 København K

jm@jm.dk



Landsdækkende tinglysningskontor i Ringsted

Ringsted Kommune vil hermed gerne opfordre ministeren til at placere det fremtidige digitale tinglysningskontor i Ringsted.

En placering i Ringsted er oplagt på grund af byens særdeles centrale beliggenhed. Placeret ved jernbanenettet, motorvejsnettet og al form for kollektiv transport er det let at transportere sig til og fra Ringsted fra alle dele af landet.

Vi skal i den forbindelse ikke glemme at nævne, at alle digitale hovedveje mellem landsdelene også går gennem Ringsted langs motorvejen, hvilket understøtter den centrale beliggenhed.

Placering i Ringsted er samtidig blevet anbefalet af medarbejdere fra store dele af Sjælland, hvilket indikerer, at det vil være let at rekruttere velkvalificeret personale til et nyt kontor med over 100 arbejdspladser.

Med hensyn til en beliggenhed i Ringsted by kan vi anvise flere centrale placeringer. Det kan være placering tæt på motorvejen f.eks. i Kærup Erhvervspark, eller måske mere bynært i nærheden af Jernbanen. Her findes allerede lokalplanlagte områder, som hurtigt kan tages i brug, hvorfor der vil være kort beslutningsproces fra beslutning til handling.

Desuden vil der være flere interesserede investorer, der kan påtage sig at opføre relevant nybyggeri, uanset om der er ønske om at leje eller eje lokalerne.

Vi vil derfor gerne tilbyde ministeren ved selvsyn, kombineret med et besøg i Ringsted, at blive præsenteret for de mange centrale placeringsmuligheder.

Venlig hilsen

Niels Ulrich Hermansen
borgmester

Tove Baisgaard
kommunaldirektør

12. januar 2006

Dir. telefon 57626001
Sag: 06/1670

Ringsted Kommune
Rådhuset, Sct. Bendtsgade 1
4100 Ringsted

Tlf. 5762 6262
Fax 5762 6020

ringsted@ringste1.dk
www.ringsted.dk

Åbningstider:
Mandag - Torsdag
10.30 - 15.00
Fredag
10.30 - 13.00

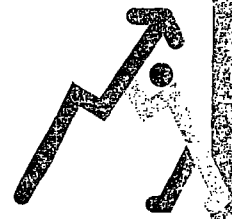

GRINDSTED ERHVERVS FREMME

- bygger på tætte netværke!

Justitsministeriet
Slotsholmsgade 10
1216 København K

Jmt. Mdt.

12 JAN. 2006

Ald. nr. 58

10. januar 2006

Vedrørende: Høringssvar til forslaget om politireform og domstolsreform.

Justitsministeren har den 16. december 2005 fremlagt et forslag til reformering af politi og domstolene. Efter en gennemgang af forslaget kan vi konstatere, at målet med denne revision er at give mere politi på gader og veje, at gøre domstolsarbejdet mere effektivt, at forbedre reaktionstiden for politiet i forbindelse med opkald på alle tider af døgnet, samt endelig at flytte nogle af de nuværende politiopgaver over i det kommunale system. Alle tiltag som man umiddelbart ikke kan være uenig i.

Men:

Ny Billund Kommune der består af nuværende Grindsted og Billund kommuner, er placeret midt i Jylland. I kommunen bliver det nuværende rådhus i Grindsted rådhus for den kommende kommunale administration. Det vil sige, at der i fremtiden med den nye struktur bliver over 70 km til vores hovedpolitistation i Horsens. Samtidig har man i forslaget ikke beskrevet den nuværende politistation i Grindsted med tilhørende servicefaciliteter som en underpolitistation til Horsens. Det virker som om, man har overset politistationen i Grindsted og døgnbemandingen i Billund Airport.

I den forbindelse bør det bemærkes, at politistationen i Grindsted og stationen i Billund i dag hører under politiet i Varde, men at disse tjenestesteder ikke følger med over i den nye politikreds for Syd- og Sønderjylland.

Når man gennemlæser ministerens forslag til ny struktur, samt lytter til ministerens redegørelse i forbindelse med præsentationen af forslaget, undres vi. Undringen findes i ministerens redegørelse for, hvorfor man har valgt Esbjerg og Helsingør som hovedstationer grundet den store trafik (passagertrafik/havneby) eller Horsens grundet det nye fængsel i byen.

Vi skal fra Grindsted ErhvervsFremme derfor ikke undlade at gøre opmærksom på, at i Ny Billund Kommune ligger Danmarks næststørste lufthavn, med ca. 2.000.000 passagerer årligt, hvoraf 1.850.000 rejser til eller fra udlandet, heraf over 700.000 passagerer, der rejser til og fra ikke Schengen lande, hvilket stiller krav om paskontrol. Med denne store trafikmængde er det da også indlysende, at Billund Airport er åben 24 timer i døgnet, hvilket stiller krav om fortsat døgnbemanding.

Ligeså er Legoland med over 1.600.000 besøgende beliggende i kommunen. Man er i gang med at etablere et feriecenter i kommunen og når det er færdig udbygget, vil det råde over 1.400 ferielejligheder beliggende i Ny Billund Kommune. Byggeriet af de første 500 ferieboliger begynder i 2006.

Derudover bliver der i den nye kommune en indpendling på ca. 8-9.000 medarbejdere til kommunens mange store arbejdspladser.

Med de store attraktioner, der er i Ny Billund Kommune, kan man godt tillade sig at regne med, at der på en god dag vil være op mod 75.000 gæster i kommunen, hvilket svarer til væsentlig flere end mængden af gæster til diverse festivaler, fodboldkampe eller markeder i den øvrige del af landet, hvor man i forslaget til politi- og domstolsreform taler om døgnbemanning af underpolitistationerne i det område, hvor der foregår sådanne arrangementer.

I Grindsted by kan man i dag finde samtlige tilbud inden for ungdomsuddannelser, handelsskole, teknisk skole, gymnasium, VUC o.s.v. I aldersgruppen, der går på disse skoler, er der mange, der skal have kørekort, hvilket kan ses på mængden af kørerskoler, der er i kommunen. I lovforslaget er der ikke lagt op til, at de opgaver, som de motorsagkyndige på politistationerne udfører i dag, skal flytte med over i det kommunale system. Vi finder det derfor særdeles uheldigt, at man i fremtiden skal til at transportere sig mellem 50 og 60 km for at komme til køreprøve. Den tid som kørerlæreren skal lægge bil til, vil det være nødvendigt at lade kunderne betale med den konsekvens, at et kørekort langt fra de nye politistationer vil blive væsentligt dyrere for den enkelte, end hvis stationen ligger i nærmiljøet.

Afslutningsvis skal det nævnes, at i Sdr. Omme, der ligger i den nordlige del af kommunen, er et åbent fængsel under Kriminalforsorgen med 180 indsatte. Borgerne og de indsatte i Sdr. Omme har vel krav på den samme tryghed som borgerne i de større byer.

Med det foreliggende forslag betyder en udrykning i weekenden til f. eks. fængslet i Sdr. Omme, at man først skal køre fra Horsens til Sdr. Omme ca. 60 km, hvorefter man kan fortsætte til retten i Kolding for at få en domsbehandling - ekstra 65 km.

Det er vores vurdering, at man ved at bevare den nuværende politistation i Grindsted som en understation samt en døgnbemanning i Billund Airport godt kan opfylde de intentioner der er i lovforslaget, uden at man går på kompromis med den overordnede målsætning med lovforslaget.

Vi skal derfor opfordre til, at ministeren og Folketinget i forbindelse med vedtagelsen af det endelige forslag, indarbejder den nuværende station i Grindsted som understation med en tilhørende døgnbemanning i Billund Airport.

Med venlig hilsen



Kurt Armose
formand



Niels-Henrik Glisbjerg
erhvervschef

AKT.NR. 49

Jette Lyngsø

Fra: Susanne Nielsen [SusNie@stevns.dk]
Sendt: 11. januar 2006 16:47
Til: Justitsministeriet
Emne: Vedr. politi- og domstolsreformen
Vedhæftede filer: _0111164056_001.tif

Til justitsminister Lene Espersen!

Bemærkninger og henstilling fra Ny Stevns Kommune (nuværende Vallø og Stevns kommuner) vedr. forslagene om en politi- og domstolsreform.

Med venlig hilsen
Susanne Nielsen
Borgmesterkontoret
Stevns Kommune
Tlf. 56 56 18 22

<<_0111164056_001.tif>>

Justitsministeriet, Lovafdelingen 2006 Nr. 749 - 0105

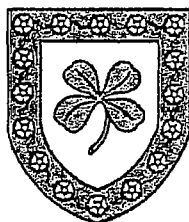

Vallø Kommune

Hovedgaden 46
4652 Hårlev
Tlf. 56 29 75 75

Stevns Kommune

Rådhuspladsen 4
4660 Store Heddinge
Tlf. 56 56 18 00



**Justitsminister Lene Espersen,
Justitsministeriet,
Slotsholmsgade 10,
1216 København K.**

11. januar 2006.

Vedr. politi- og domstolsreformen

Ny Stevns Kommune (nuværende Vallø og Stevns kommuner) vil gerne takke for ministerens tilsagn på borgermødet den 9. januar 2006 i Roskilde om at ville genoverveje det foreliggende forslag om, at Ny Stevns Kommune skal indgå i såvel Næstved politikreds som retskreds. Ny Stevns Kommunes væsentligste bemærkning til forslagene om en politi- og domstolsreform er netop en stærk henstilling om at komme til at indgå i Roskilde politikreds og Roskilde retskreds. Henstillingen er begrundet i følgende:

Generelt vedr. de to reformer:

De to foreliggende forslag til kredsinddelingen bærer præg af, at der generelt er tænkt i øst-vestgående afgrænsninger mellem kredsene. Dette strider i hvert fald i Køge Bugtområdet mod de faktiske forhold, hvor området i en lang række henseender hænger sammen nord-syd. Det optimale ville således have været en politikreds og retskreds med Køge som hovedsæde henholdsvis hovedtingsted, og hvor Ny Stevns Kommune som en naturlig del af Køge Bugtområdet indgik. Såfremt dette på grund af de overordnede hensyn til kredsens bæredygtighed og dermed størrelse ikke er muligt, er det herefter væsentligt, at den geografiske inddeling tilrettelægges således, at der tages størst muligt hensyn til at begrænse de ulemper, som større kredse vil påføre borgerne. Dette gøres bl.a. ved at tage udgangspunkt i eksisterende infrastruktur, befolkningens bevægelsesmønstre osv. Problemet er, at dette hensyn ikke er tilgodeset i forslaget om at Ny Stevns Kommune skal indgå i Næstved politikreds og retskreds.

Ny Stevns Kommune grænser direkte op til Køge, og det nordlige Strøby Egede-område fremtræder som en forstad til Køge. Over halvdelen af den erhvervsaktive befolkning i Ny Stevns kommune pendler mod nord til den nordlige del af Køge Bugtområdet og videre mod det storkøbenhavnske område. Dvs. at denne store del af befolkningen i forvejen i dagtimerne befinder sig i eller ved Roskilde-kredsens område. Kun relativt få pendler til eller i retning af Næstved.

Den kollektive trafik er klart rettet mod nord, i første række lokalbane eller bus til Køge, hvor der jo er hyppige forbindelser videre. Det bizarre er, at en borger, der skal med kollektiv trafik til Næstved, først skal til Køge og derfra med tog til Næstved (subsidiært over Haslev, hvilket ikke gør det bedre).

Specielt med hensyn til politireformen bemærkes, at det vil være afgørende at kunne fortsætte det gode samarbejde, der i dag er med Køge politi. Lokalnævnet for Køge Politikreds vil afgive særskilt høringssvar herom. Det kan dog som eksempel nævnes, at de unge i Ny Stevns Kommune i overvejende grad søger mod Køge både uddannelsesmæssigt og i fritiden, hvilket betyder, at SSP-arbejdet naturligt er nødt til at være baseret på et samarbejde med Køge politi. I Næstved kommer vore unge stort set ikke, og der er ikke noget udbygget netværk. Generelt lægger Ny Stevns Kommune i øvrigt vægt på, at den lokale politimæssige betjening af området bevares og har med tilfredshed noteret sig, at dette også er et hovedhensyn i reformen.

Med hensyn til retskredsreformen ville det af hensyn til betjeningen af befolkningen være ønskeligt med et egentligt bitingsted i Køge. Dette er der tilsyneladende ikke lagt op til i reformen, men af de grunde, der er nævnt ovenfor, er det herefter afgørende, at Ny Stevns Kommune indgår i Roskilde retskreds.

Det bemærkes, at Ny Stevns Kommunes indbyggertal er ca. 22.000, og en kredsinddeling, der imødekommer ønsket fra Ny Stevns Kommune, vil således ikke forrykke størrelsesforholdet mellem kredsene afgørende.

Med venlig hilsen

Poul Arne Nielsen
borgmester
Vallø Kommune

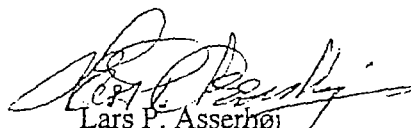

Lars P. Asserhøj
borgmester
Stevns Kommune

1-005

Jmt.mdt.

12 JAN. 2006

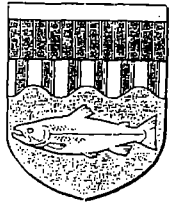
12 JAN. 2006



SKIVE
KOMMUNE

Justitsminister Lene Espersen
Slotholmsgade 10
1216 København K

Borgmesteren

Østergade 29
Postboks 509
7800 Skive
Tlf.: 9915 1001
Fax: 9915 1012
CVR-nr.: 69119212
E-mail:
pbj@skivekommune.dk
Hjemmeside: www.skive.dk
Henvendelse til:
Per B. Jeppesen
Tlf. lokal 1001

Den 11. januar 2006

Vedr. forslag til domstolsreform.

Skive kommune har i brev, ultimo december md. 2005, kommenteret det fremlagte forslag til ny politi- og retskredsreform.

Det fremgår bl.a. af forslaget til ny retskredsreform, at antallet af retskredse ændres, og at der er planlagt at samle tinglysningsopgaven ved en landsdækkende tinglysningssenhed i forbindelse med den forventede kommende overgang til papirløs tinglysning.

I modsætning til forslaget om ny politi- og retskredsreform er der vel fuld enighed i såvel folketinget som i hele landet om rigtigheden i at samle tinglysningen i en enhed, som næppe kræver en særlig geografisk placering og jeg vil gerne med denne henvendelse pege på Skive som et naturligt sted for placering af denne opgave.

Efter det foreliggende forslag til politireform og domstolsreform vil Skive miste både politimesterembedet og en domstol. Vi håber at vi kan få lov til at bevare domstolen i Skive og vi har på Skive Politistation mulighed for at kunne rumme en af disse funktioner.

Desuden råder Justitsministeriet over en ledig grund i tilknytning hertil, denne grund kan anvendes, såfremt ministeriet foretrækker at bygge nyt til en tinglysningssenhed. Såfremt ministeriet i stedet ønsker at leje sig ind i andre ledige lokaler, vil Skive kommune og det lokale erhvervsliv kunne tilbyde dette til en særdeles fordelagtig prisleje.

Skive er beliggende midt i Jylland med kort afstand til en række større byer. Det vil derfor være nemt for den del af personalet, som ikke ønsker at besætte sig omkring Skive, at transportere sig til byen.

Skive er beliggende 30 km fra Viborg, hvor der efter det fremsatte forslag vil være både byret og landsret. Det vil derfor være forholdsvis nemt for de an-

Justitsministeriet
Lovafdelingen 2006 NR. 749-0105

satte ved et tinglysningskontor i Skive at have kontakter med fagfæller ved retterne i Viborg og dermed have kontakt med et naturligt, fagligt forum.

Det er oplyst, at der i dag er ca 40 personer tilknyttet de nuværende tinglysningskontorer, og staten påregner vel at en væsentlig del af dem, vil følge med opgaven.

Jeg skal heller ikke undlade at gøre opmærksom på at der i Skive området vil kunne findes kvalificeret arbejdskraft til et samlet tinglysningskontor, således at det nye kontor fra dag 1 kan yde en optimal digital tinglysning.

Såfremt der er ønsker om en speciel uddannelse af kontorpersonalet, vil denne hurtigt kunne aftales med den lokale handelsskole, som har megen erfaring i særligt tilrettede kurser afpasset efter virksomhedernes konkrete ønsker.

Jeg står gerne til rådighed med yderligere oplysninger

Med venlig hilsen

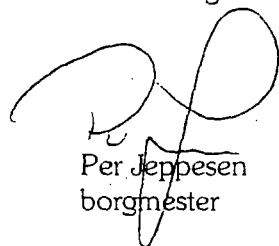

Per Jeppesen
borgmester

Kopi: Folketingets retsudvalg

Anja Kjær

Fra: Ringsted Kommune - Byrådssekretariatet [bs@ringsted.dk]
Sendt: 12. januar 2006 15:10
Til: Justitsministeriet
Emne: Fremtidig Politi- og Retskredsinddeling

Vedhæftede filer: Fremtidig Politi- og Retskredsinddeling

Alt nr. 66



Fremtidig Politi- og
Retskred...

Den vedhæftede e-mail er blevet behandlet af Sikker E-mail Postkasse.

Sikkerhedskontrollen af e-mailen gav følgende resultat:

Fortrolig (krypteret): Ja
Digital signatur: Gyldig

Virksomhedscertifikat

Navn : RINGSTED KOMMUNE - Ringsted Kommune - Byrådssekretariatet
CVR : CVR:18957981

Bemærkning:

Justitsministeriet
Lovafdelingen

2006 NR. 799-0105.

Anja Kjær

Fra: Ringsted Kommune - Byrådssekretariatet [bs@ringsted.dk]
Sendt: 12. januar 2006 15:10
Til: Justitsministeriet
Emne: Fremtidig Politi- og Retskredsinddeling
Signeret af: Der er problemer med signaturen. Klik på signaturknappen for at få flere oplysninger.
Vedhæftede filer: rad5BC9A.DOC; rad209F7.TIF

Ringsted Kommunes fremsender hermed brev med bilag til justitsminister Lene Espersen angående fremtidig Politi- og Retskredsinddeling.

Venlig hilsen

Gitte W. Petersen
Chefsekretær
Byrådssekretariatet

RINGSTED KOMMUNE

Sct. Bendtsgade 1, 4100 Ringsted
Tlf.: 5762 6262 - Dir.: 5762 6014
Fax: 5762 6020
Mail: gip@ringsted.dk
www.ringsted.dk



Justitsminister Lene Espersen
Justitsministeriet
Slotsholmsgade 10
1216 København K

jm@jm.dk

Fremtidig politi- retskredsinddeling

Ringsted Kommune er bekendt med forslag til ny retskredsinddeling og politikredsinddeling, som skal træde i kraft i 2007.

Politikredsinddeling.

Vi har med interesse set på forslagene til fremtidig struktur og noterer os med tilfredshed, at forslag til politikredsinddelingen indebærer, at Ringsted Kommune bliver en del af Roskilde og Køge-bugtområdet, som vi ved tidligere lejligheder har påpeget som vores naturlige valg, når det ligger i kortene, at Ringsted ikke kan blive det fremtidige centrum. Her henvises til høringssvar fra 2000.

Vi er klar over, at der ved udsendelse af forslag også kan komme forslag til justeringer og eventuelt nye forslag. I den forbindelse har vi konstateret, at der pågår drøftelser om Stevnsområdets interesse for at blive tilknyttet Roskilde/ Køgeområdet i stedet for mod syd. Skulle en sådan udvidelse komme på tale, er det væsentligt for Ringsted Kommune at påpege, at Ringsted bestemt ønsker at fastholde sin placering i Roskildekredsen, og ikke, som nogle måske kunne få ide om, at flytte Ringsted til Næstvedkredsen.

Retskredsinddeling.

I forslag til ny retskredsinddeling er Ringsted Kommune blevet placeret ved Retten i Holbæk. Den placering undrer os meget af flere årsager.

Først og fremmest er det meget upraktisk for borgerne i Ringsted at skulle møde ved retten i Holbæk, da der ikke er naturlige og gode transportmuligheder mellem de to byer. Placeret på to forskellige jernbanestrækninger, og begge byer med veje, der primært er rettet mod Hovedstadsområdet, har der historisk ikke været tradition for at have gode direkte vejforbindelse mellem Ringsted og Holbæk. Det betyder helt konkret, at der ikke er god kollektiv trafik til Holbæk og vejforbindelsen er ikke særlig hurtig.

Vi vil derfor gerne foreslå, at flytte Ringsted til Roskilde Ret i stedet for Holbæk. Alle trafikale forbindelser mellem Ringsted og Roskilde er helt i top.

12-01-2006

Dir. telefon 57 526001
Sag: 06/1534

Ringsted Kommune
Rådhuset, Sol. Bendtsgade
4100 Ringsted

Tlf. 5762 6262
Fax 5762 6020

ringsted@ringsted.dk
www.ringsted.dk

Åbningstider:
Mandag - Torsdag
10.30 - 15.00
Fredag
10.30 - 13.00

Retten i Ringsted



Ringsted Byråd
Ringsted Kommune
4100 Ringsted

Civilretten
Bøllingsvej 8
4100 Ringsted
Kontortid: 8.00 - 14.00
Tlf. 57 61 22 66
Fax 57 61 22 16
Telefontid: 8,30 - 15.00
EAN-nr. 5798000161504
CVR nr. 21-65-95-09

Den 11/1 2006

Politi- og Domstolsreformen

Justitsministeriet har den 15. december 2005 fremsat forslag om den længe ventede politi- og domstolsreform. I forhold til de hidtil publicerede foreløbige udkast til inddeling er der sket den ændring, at Ringsted Kommune i politimæssig henseende underlægges Roskilde som hovedpolitistation, og at kommunen i retskredsmæssig henseende underlægges Holbæk som hovedtingsted.

Efter det oplyste har Ringsted Kommune via Kommunernes Landsforening adgang til at udtale sig om reformen indtil den 23/1 2006. Foranlediget af, at Ringsted Kommune henføres til Holbæks hovedtingsted, udtaler herværende dommerembede følgende til kommunens overvejelse i sin udtalelse til KL:

At henføre Ringsted Kommune til Holbæk er overraskende og virker uigenomtænkt set fra et brugersynspunkt. Logistikken til og fra vor kommune er ikke rettet mod Holbæk, men i langt højere grad mod HT-området, dvs. Roskilde og Køge. Justitsministeriets forslag har inspireret til, at Retten i Køge, med tiltrædelse af byens advokater, har udarbejdet et alternativt forslag til retskredsinddeling. En genpart af dette forslag dateret den 28/12 2005 vedlægges.

Af forslaget fremgår, at der ikke ændres i, at Ringsted Kommune henføres til Roskilde i politimæssig henseende, men at Køge foreslås som hovedtingsted for Fakse, Stevns, Ringsted, Solrød og Greve kommuner. Et sådant forslag om at henføre Ringsted til Køge ses langt bedre i overensstemmelse med logistikken, og i overensstemmelse med god service for kommunens borgere. Et stort antal af indbyggerne i Ringsted Kommune har deres arbejde

i HT-området, og kører i stort antal ad motorvejen, der passerer forbi Køge. Det vil således være lettere for borgerne at komme til og fra Køge som hovedtingsted, evt. i forbindelse med at borgerne kører til og fra deres arbejde. En sådan serviceforbedring vil ikke alene gælde for de, der skal til foged-/skiftemøder, testamentsforretninger, og de som deltager i civil- og straffetretslige sager, men også for de mange vidner, der i årets løb kortvarigt er forpligtet til at deltage i rettens arbejde. I det hele må en relation til Køge være langt at foretrække for borgerne i Ringsted Kommune, der med de vanskelige trafikale forhold til Holbæk, samt manglende relationer til denne by i øvrigt i arbejdsmæssig og anden henseende, må anse det fremsatte forslag for meget uheldigt.

Det er retten bekendt, at advokater i Ringsted Kommune overfor Byrådet også vil udtale sig.

Genpart af nærværende skrivelse tilsendes Domstolsstyrelsen.

Flemming Jørgensen

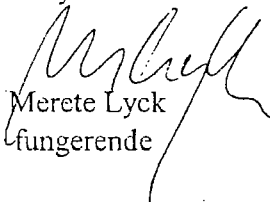
Merete Lyck
fungerende

ADVOKAT PETER RØRDAM - MØDERET FOR HØJESTERET

BESKIKKET i STRAFFE- og ÆGTESKABSSAGER. ARVERET. BOLIG-rådgiver køb/salg. Fast VÆRGE.

Postboks 45, GammelTorv 2C, 4230 Skelskør

Ma. - to. 10 - 16, fr. 10 - 13, - samt efter aftale

Tlf.: 58 19 40 15 - Fax: 58 19 24 23 - E-mail: p.rordam@mail.dk

Giro: 8 03 59 38 - DK-SE.nr: 1259 1330

Justitsminister Lene Espersen
Justitsministeriet
Slotsholmsgade 10
1216 København K.

[Handwritten signature]

Just. medt

Skelskør, den 12. januar 2006

13 10

PR/LJ

Vedr. rets- og politikredsomlægning.

De beneficerede advokater i Korsør/Skelskør retskreds kan i det hele tilslutte sig den henvendelse af 10. januar 2006, der er tilgået Justitsministeren fra de beneficerede advokater i Slagelse retskreds.

Det er muligt, at borgerne under ét gennemsnitligt kun har brug for at frekventere retssystemet en enkelt gang i deres liv, men for de borgere og myndigheder, der involveres i det strafferetlige system, er frekvensen væsentlig højere.

Det gælder i hvert fald for de anklagede. Dem behøver man måske ikke tage så meget hensyn til - langt de fleste bliver jo også dømt - men retssikkerhedsmæssigt er det problematisk at gøre det væsentligt vanskeligere for anklagede (især i småsager) at imødegå anklagen.

Det bliver også væsentligt besværligere for skadelidte, vidner, politifolk og socialforvaltningens personale, som jævnligt involveres i straffesager, når transporttiden forøges væsentligt. Det er derfor en dårlig idé at flytte rets- og politibetjeningen for en stor del af Vestsjællands borgere så langt væk som Næstved. Det vil også være omkostningsforøgende for alle.

Det naturlige samlingspunkt for området er Slagelse, der derfor burde opretholdes som selvstændig enhed for både rets- og politikredsen. En mindre, men måske acceptabel løsning kunne være at flytte politimesterembedet til Næstved på grund af den foreslåede politikreds' væsentlig større udstrækning, men opretholde Vestsjælland som selvstændig retskreds, - eller dog som fuldt bemandede bitingsted med daglig betjening af samtlige retlige funktioner.

Udover den borgerservice som retlig betjening indenfor rimelig afstand er i et retssamfund, synes jeg, der er væsentligt, at der behandles næsten dobbelt så mange retssager, såvel strafferetlig som civilretligt, i Slagelse-området som i Næstved-området.

Jeg vil meget gerne uddybe disse bemærkninger ved et personligt møde, gerne sammen med borgmesteren i Ny Slagelse kommune og den administrerende dommer i Slagelse.

Med venlig hilsen



Peter Rørdam

Jmt.mdt.

Justitsminister Lene Espersen
Christiansborg
1240 København K

13 JAN 2006

Alt.mdt.

Svendborg, den 12. januar 2006

2 retskredse på Fyn

Kære Justitsminister.

Alt taler for to retskredse på Fyn, således som også Strukturudvalget foreslog i dets betænkning, der udkom i 2001. I denne betænkning var der lagt op til 25 retskredse mod de nuværende 22 retskredse og således at Fyn fik to retskredse, nemlig én i Odense og én i Svendborg, der skulle dække hele det sydfynske område med et indbyggertal på 162.000.

Følgende taler fortsat for at følge Strukturudvalgets forslag om en retskreds i det sydfynske område.

- **Retsbygningen.**

Retsbygningen er netop blevet renoveret og ombygget for 4 år siden med henblik på at skulle kunne rumme den anden retskreds på Fyn for hele det sydfynske område med øerne. Ombygningen og renoveringen blev påbegyndt i 1999 og afsluttet i sommeren 2001 netop på det tidspunkt, hvor Strukturudvalgets betænkning og forslag var kendt og renoveringen kostede **kr. 32.000.000**. Hertil kommer et ikke oplyst antal millioner for yderligere installationer til yderligere om- og tilbygning, hvis dette måtte blive nødvendigt til sikring af at kunne betjene den nye retskreds med 162.000 borgere.

Såvel kontorerne til jurister og personale som retssale, herunder en nævningeretssal blev bygget, og det er således ikke nødvendigt at bruge yderligere omkostninger for at kunne opfylde en retskredsinddeling med to retskredse på Fyn.

Alt er blevet bygget og også godkendt af Justitsministeriets kontor for domstole til at kunne rumme det tilstrækkelige antal jurister efter forslaget 6-8 og til at kunne betjene de 162.000 borgere, der vil blive omfattet af en sydfynsk retskreds.

- **Domstolsjurister.**

Der vil med den sydfynske retskreds være flere dommere end det antal der er foreslået i lovforslaget. I lovforslaget er foreslået mindst 6-8 dommere, men i øjeblikket er der

- 5 domstolsjurister i Svendborg,
- 2 domstolsjurister i Rudkøbing, og
- 2 domstolsjurister i Faaborg,

hvilket alene for disse tre retter giver 9 domstolsjurister, dvs. flere end oplægget i lovforslaget foreslår, og hvis Nyborg lægges ind under den sydfynske retskreds vil det betyde, at der yderligere flyttes 3 jurister til, således at det vil indebære, at det sydfynske retsområde vil have 12 domstolsjurister.

Dette vil være helt tilstrækkelig garanti for faglig dygtighed og også specialisering, således som forslaget lægger op til. Der vil således ikke blive behov for nyansættelser eller fleransættelser. Heller ikke hvis Nyborgs domstolsjurister ikke skulle komme med.

- **Personale.**

Der er i øjeblikket på de tre dommerkontorer Svendborg, Faaborg og Rudkøbing incl. jurister 46 ansatte, og hvis Nyborg kommer med vil der være 58 ansatte. Dette antal vil være tilstrækkeligt til at betjene de borgere der kommer ind under den sydfynske retskreds, ligesom det vil være sikret, at disse 58 arbejdspladser fortsætter i det sydfynske område eller 46 arbejdspladser, hvis Nyborg retskreds ikke kommer med.

Der er således hverken behov for nyansættelser, og der vil heller ikke blive tab af arbejdspladser.

- **Øerne.**

Det sydfynske område er speciel og egenartet ved at der er så mange befolkede øer der skal betjenes af den sydfynske retskreds, nemlig Lyø, Avernakø, Skarø, Drejø, Hjortø, Langeland, Tåsinge og Siø.

Disse 9 øer vil pga. deres geografiske forhold og transporttiden, herunder i givet fald med offentlige transportmidler og færger, risikere at komme i den situation, at de skal meget tidligt om morgenen og i heldigste fald først kan komme hjem langt ud på eftermiddagen, hvis de skal til et retsmøde i Odense.

De geografiske hensyn og områdets egenart taler således for, at Sydfyn skal have en retskreds helt på samme måde som det uanset at befolkningstallet på Bornholm kun er 43.445 er besluttet, at Bornholm skal have sin egen retskreds, og at Nykøbing Falster på Lolland Falster med 159.000 indbyggere skal have sin egen retskreds.

Strukturudvalget peger netop også i sin betænkning på, at den geografiske egenart på Sydfyn, ligesom på Bornholm og ligesom på Lolland Falster gør, at Sydfyn skal have sin egen retskreds.

- **Befolkningstallet.**

Befolkningstallet i den sydfynske retskreds vil være 162.000 og vil således være større end Bornholm med 43.445, og Lolland Falster med retskreds i Nykøbing med 159.000, ligesom det vil ligge tæt på Helsingør med 165.000, Holbæk med 179.000 og Hillerød med 180.000 brugere. Befolkningsmæssigt taler det således også for at følge Strukturudvalgets forslag om en retskreds på Sydfyn.

- **Retssikkerheden.**

Retssikkerhedsmæssige forhold taler også for en retskreds på Sydfyn, idet brugere af retsbygningerne ikke blot én gang i livet vil benytte sig af retsbygningen, således som det er blevet fremført. Mange vil gøre det flere gange, idet der ikke blot er tale om, at borgere kommer i retten under en retssag. Borgerne bruger også retten når de skal lave testamenter, idet testamentet skal for notaren, der sidder i skifteretten. Hvis et nært familiemedlem dør indkaldes der til bomøde i skifteretten, ligesom borgerne også bruger fogedretten, og for mange erhvervsdrivende der løbende har sager i fogedretten er det almindeligt via deres advokatforbindelse løbende at være i kontakt med retten. Private borgere vil derfor flere gange i deres tilværelse skulle møde frem i retten ikke blot i anledning af en eventuel retssag, men som sagt også ved oprettelse af testamenter, møde i skifteretten i dødsbehandling, fremmøde i fogedsager osv.

De 162.000 borgere i en sydfynsk retskreds vil således mange gange komme til at gøre brug af de ombyggede og nyrestaurerede retsbygninger i Svendborg.

- **Omkostninger.**

Omkostningerne vil stige væsentligt for brugerne, idet de dels skal transportere sig væsentligt længere og dels via deres juridiske rådgivere bliver nødt til at betale for den mertransporttid der bliver behov for, hvis alt skal foregå i kun en retskreds i Odense.

Derfor kære Justitsminister!

Når det sydfynske område med 162.000 indbyggere udtrykker ønske om at få en retskreds i overensstemmelse med Strukturudvalgets betænkning fra 2001, så er der ikke tale om "sognerådspolitik", men tale om et ønske der er begrundet i retssikkerhedsmæssige og geografiske forhold, som kan sikre, at også borgere fra de 9 øer, der er tilknyttet Sydfyn og de sydfynske randområder, har mulighed for på en rimelig måde at blive betjent af retsvæsenet.

Hertil kommer, at der er en nyrenoveret og ombygget retsbygning, der har kostet langt mere end 32 millioner skattekroner, og som står klar til at betjene de 162.000 borgere og brugere, der vil blive omfattet af en sydfynsk retskreds med alt moderne interiør, herunder indrettet med elevator og indgange til dårligt gående og kørestolsbrugere.

Derfor kære Justitsminister bør indstillingen fra Strukturudvalget følges med to retskredse på Fyn.

Med venlig hilsen
Jens Bertel Rasmussen
Advokat
Rantzausmindevej 151
5700 Svendborg

Bilag:

Artikel fra Fyns Amts Avis med gennemgang af transporttider fra de 7 øer til et tænkt møde i Odense kl. 10.00.

Justitsministeren
Slotsholmsgade 10
1216 København K.

12. januar 2006
sd/mv

Folketinget
Christiansborg
1240 København K.

JM:mv
16 JAN 2006

Vedr.: Retsreform.

Idet jeg henviser til de Vestsjællandske advokaters to fællesudtalelser af den 12. ds., skal jeg, til supplement af fællesudtalelsen fremkomme med følgende bemærkninger:

Det er helt afgørende for bevarelsen af advokater i de lokale byer, at advokaternes omkostninger til kørsel og tidsforbrug til nye centrale domstole dækkes, uanset om en central ret placeres i Næstved eller Slagelse. I den forbindelse er det med Korsør øjne trods alt bedre med en central ret i Slagelse end en i Næstved.

Men selvom retten placeres i Slagelse, vil der for en advokat i Korsør være omkostninger til kørsel og tid til Slagelse, og hvem betaler disse omkostninger? Hvis det er advokaten, der af egen lomme skal dække disse omkostninger, vil det på grund af konkurrencesituationen med sikkerhed med tiden føre til, at advokaterne koncentrerer sig i byer med domstole, med den følge, at andre byer mister sin advokatstand. Samme betragtninger gælder i beskikkede sager med transport til afhøringer m.v.

Derfor; hvem garanterer advokaterne i byerne uden domstole, at "status quo" opretholdes og at de holdes omkostningsfri?

Erfaringerne fra den offentligt støttede advokatretshjælpsordning, der ikke har været pristalsreguleret i 15 år, giver ikke megen tillid til politikerne.

Herudover er det et spørgsmål, om den hævdede besparelse ved domstolssammenlægningerne kan opnås, i hvilken forbindelse jeg er enig i andres bemærkninger, blandt andet dommer Østergaard-Nielsen's i vedlagte artikel.

Med venlig hilsen
Steen Djurtoft

Politikerne bedes stoppe usikkerheden om retskredsene

Af Ulf Østergaard-Nielsen, dommer i Helsingør

Der er i år kommet to betænkninger med lovforslag til reform af den civile retspleje og til ændring af landets retskredsinddeling.

Betænkningen fra domstolernes strukturkommission foreslår at nedlægge to tredjedele af landets retskredse og samle retterne i præsidentledede embeder i de større byer. Retsplejerådets betænkning om reform af den civile retspleje fremsætter lovforslag, som skal aflaste Højesteret og landsretterne for visse sagstyper, fordi landsretterne og Højesteret har svært ved at overkomme de sager, som nu er henlagt til dem. Sagerne foreslås henlagt til byretterne, som fungerer godt.

Forslagene går – lidt forenklet sagt – ud på at lade stort set alle sager blive behandlet ved byret som 1. instans – også nævningsager og sager som er anlagt af borgerne mod de øverste statslige myndigheder. Disse sager behandles i dag ved landsret som 1. instans.

Det er indlysende, at det vil være til megen skade for de berørte lokalsamfund at nedlægge to tredjedele af landets retskredse, og det spørgsmål skal ikke forfølges nærmere her.

Strukturkommissionen hævder imidlertid, at man er nødt til at tage skaderne på lokalsamfundet med i købet for at kunne gennemføre de retsplejemæssige forslag, som skal aflaste Højesteret og landsretterne.

Jeg ser gerne de retsplejemæssige forslag til aflastning af Højesteret og landsretterne

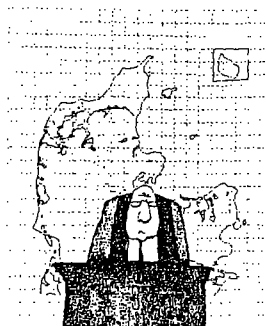

gennemført og anser det for rigtigt at lade alle sager behandle ved byret som 1. instans. Mit ærinde med denne artikel er at påpege, at disse fornuftige forslag sagtens kan gennemføres uden at nedlægge to tredjedele af landets retskredse og slå dem sammen i storretter.

Domstolernes strukturkommission anfører i sin betænkning, at det er nødvendigt at nedlægge retskredse, når nævningsager overgår til byretterne, fordi der er så få nævningsager, at de mindre embeder ikke får den fornødne rutine med den ene nævningsag, de vil få hvert eller hvertandet år.

Hvad er det, der gør de sager, som afgøres af lægdommere, så udviklede, at det kræver en særlig rutine at behandle dem? Det er der selvfølgelig intet der gør. Når vi kan behandle domsmandssager, kan vi da også behandle nævningsager.

Strukturkommissionen anfører også, at de mindre retskredse ikke råder over tilstrækkelig store retssale. Det er heller ikke noget bæredygtigt argu-

ment. Netop fordi sagerne kun vil forekomme sjældent, vil det ikke være noget problem at leje egnede lokaler, når sagen kommer.

Strukturkommissionen anfører endvidere, at det er nødvendigt at nedlægge de mindre embeder, fordi der kun er ansat én dommer ved disse embeder, og der efter forslaget om nævningsager ved byret skal medvirke to juridiske dommere. Dette er heller ikke et bæredygtigt argument for at nedlægge to tredjedele af retskredsene, fordi det heller ikke vil være noget problem for dommerne i naboretsskredsene at hjælpe hinanden omkring en gang om året.

De civile sager mod de øverste statslige myndigheder, som foreslås behandlet ved byret, skal efter forslaget behandles af tre dommere, hvis sagerne er særlig vanskelige eller principielle. Dette kunne umiddelbart forekomme som et forslag, der gør det nødvendigt at nedlægge retskredse med kun én dommer. Det er imidlertid ikke tilfældet. Det må forventes, at der i de mindre retskredse kommer meget få sager, som skal behandles af 3 dommere. Når man ønsker at aflaste Højesteret for disse sager, er det netop, fordi de ikke er principielle. Principielle sager kan efter forslaget stadig starte ved landsretten som 1. instans med henblik på, at sagen kan få sin endelige afgørelse ved Højesteret.

I de tilfælde, hvor byretten

får en sag, som skal behandles af tre dommere, vil man også kunne klare sig med hjælp fra nabodommeren og med en beskeden udvidelse af den eksisterende ordning med rejse-dommere.

I øvrigt burde man opnormere en del af de retsassessorstillinger, som består i egentligt dommerarbejde til dommerstillinger. Herved vil man bringe stillingsbetegnelsen i overensstemmelse med de faktiske forhold og give deres indehavere grundlovssikret uafhængighed, og derved vil der ikke alene af gavn men også af navn komme to dommere ved en del af de embeder, som nu kun har en dommer. Det vil også være billigere end forslaget om at oprette storretter, som opererer med en forøgelse af antallet af dommer- og retspræsidentstillinger.

Endvidere er de enorme udgifter til retsbygninger, forslaget om storretter indebærer, helt åbenbart urealistisk for

lavt sat i betænkningen. Forslaget om storretter opererer også med en ide om at de civile retssagers forberedelse, herunder de såkaldt udvidende forberedende retsmøder, skal varetages af et sekretariat af dommerfuldmægtige, og ikke af den dommer, som skal pådømme sagen. Det er en meget dårlig og publikumsuvenlig ide. Enhver ved, at det bør være den samme sagsbehandler, som følger en sag hele vejen igennem.

Gode grunde taler for en retsplejereform, hvorefter alle sager behandles ved byretter i 1. instans. Der er ikke gode grunde for at dette skulle nødvendiggøre nedlæggelse af to tredjedele af landets retskredse. Det har der da heldigvis heller ikke været politisk flertal for. Men ikke alle partier og politikere har sagt klart fra over for forslaget.

Politikere må naturligvis i vidt omfang støtte sig på fagkinds-kaben. I domstolens struk-

turkommission er en meget betydelig sagkundskab repræsenteret. Kommissionen kan siges at repræsentere hele det juridiske establishment i form af retspræsidenter m.v. Men også sagkundskaben og de, som sidder højt på strå, kan komme til at fremsætte ufornuftige forslag. Så er det politikernes opgave at trække i nødbremsen.

Strukturkommissionen havde siddet et par år, inden den afgav betænkning. Den forsynede loyalt løbende dommerembederne med oplysninger om sine overvejelser. Det betyder, at to tredjedele af landets byretskredse i flere år har måttet leve med en nedlægnings-trussel hængende over hovedet. Det er dårlig personalepolitik, som ikke er befordrende for arbejdsglæden. Derfor må forslaget politisk manes endeligt i jorden en gang for alle. Ellers kan vi få alvorlige problemer med at rekruttere kvalificeret personale til to tredjedele af landets byretter.

Du kender sikkert nogen,
som fortjener et gaveabonnement
på Lov & Ret.



Brug kuponen
på side 35.



Akt nr. 69.

Justitsminister Lene Espersen
Justitsministeriet
Slotsholmsgade 10
1210 København K

Jmt.mdt.

16 JAN. 2006

Blåklkkevej 4
2770 Kastrup
Åbent fra 9.00 - 15.00
Tlf. 32 46 09 33
Fax 32 51 38 44
kasse@taarnby.byret.dk
CVR-nr.: 21 65 95 09
Bankkonto: 5213 1012012

HØRINGSSVAR - DOMSTOLSREFORMEN

13. januar 2006

RETTEEN PÅ AMAGER

Under henvisning til Justitsministerens opfordring på borgermødet den 9. januar 2005 i Roskilde og vores tidligere brev af 6. juli 2005 (vedlagt i kopi) vil vi endnu engang gøre opmærksom på vores store ønske om Retten på Amager.

Først vil vi dog gerne påpege, at vi hilser en domstolsreform velkommen, idet vi er enige i, at der er brug for en sådan. Selve indholdet i regeringens lovforslag er vi også enige i, og vi glæder os meget til at deltage i opbygningen af fremtidens domstole.

Vi er dog ikke enige i inddelingen af især Tårnby, Dragør, København og Frederiksberg, der efter forslaget skal placeres i to byretter beliggende henholdsvis i København og på Frederiksberg (en opdeling, som i øvrigt ikke følger kommunegrænserne). Vi mener, at man i stedet skal opdele området i tre byretter beliggende i København, på Frederiksberg og på Amager. Ved at lægge København S (95.239 indbyggere), Dragør kommune (15.929 indbyggere) og Tårnby kommune (36.882 indbyggere)¹ sammen til Retten på Amager vil denne have et befolkningsgrundlag på 148.050 indbyggere. Et befolkningsgrundlag, som efter regeringens udkast vil være på størrelse med Nykøbing Falster, der får 159.309 borgere at betjene.

Man bør dog også se på andet en befolkningsgrundlaget, idet Amager foruden sine borgere blandt andet også har Københavns Lufthavn, der producerer mange sager til alle rettens afdelinger. Retten i Tårnby behandler allerede nu et stort antal civile sager fra Københavns Lufthavn og med tilførsel af straffesagerne (der nu behandles af Københavns Byret), vil Retten på Amager efter vores mening have den rette størrelse.

Hertil har man fravalgt en af landets nyeste (fra år 2000) og mest moderne retsbygninger - nemlig den bygning, som i dag huser Retten i Tårnby. Bygningen rummer mange af de faciliteter, som regeringen ønsker, at fremtidens

Justitsministeriet
Lovafdelingen
2006 JAN. 749-0105

domstole skal have, og der er endda mulighed for udvidelse. Den seneste brugerundersøgelse lavet ved Retten i Tårnby viste blandt andet også bruger-
nes tilfredshed med bygningens lyse og venlige lokaler. Der er også gode
transportmuligheder med offentlige transportmidler og rig mulighed for par-
kering for rettens kunder. Sidstnævnte er ikke tilfældet for f.eks. Køben-
havns Byret og Retten på Frederiksberg.

Vi står selvfølgelig til rådighed ved eventuelle spørgsmål og glæder os i øv-
rigt til arbejdet med reformen af Danmarks Domstole.

På vegne af personalet i Retten i Tårnby



Finn Nielsen

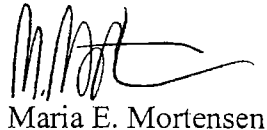

Maria E. Mortensen



Civilretten
Blåkløkkevej 4
2770 Kastrup
Åbent fra 9.00 - 15.00
Tlf. 32 46 09 33
Fax 32 51 38 44
post@taarnby.byret.dk
CVR-nr.: 21 65 95 09
Bankkonto: 5213 1012012

FOTOKOPPI

6.. juli 2005

Regeringen har vedtaget, at der skal ske en strukturreform af domstolene.

Vi glæder os til at deltage i dette arbejde, hvor det ligger fast, at antallet af byretter skal reduceres.

I den forbindelse vil vi - personalet ved Retten i Tårnby - slå et slag for etablering af RETTEN PÅ AMAGER.

At Retten i Tårnby yder en god service fremgår blandt andet af vores notarforretninger, som stiger og stiger i antal. Ved notarforretninger kan man selv vælge værneting, og vi kan se, at vi bliver foretrukket fremfor især Københavns Byret, hvilket blandt andet fremgår af det stigende sagsantal.

Retten i Tårnby har en effektivitet, der ligger i den øverste tredjedel landsgennemsnittet og vi mener, at vi yder en god service.

Vi kunne i forbindelse med strukturændringen forestille os RETTEN PÅ AMAGER, som vil omfatte ca. 14.000 borgere fra Dragør, ca. 40.000 borgere fra Kastrup og cirka 100.000 borgere fra København S. Dette vil betyde, at RETTEN PÅ AMAGER vil have cirka 150.000 borgere at servicere. Herudover kunne det også være en mulighed at inddrage de straffesager, som udspringer fra lufthavnsområdet. På nuværende tidspunkt behandles de af Københavns Byret.

Retsbygningen skal selvfølgelig placeres på Amager, tæt på borgerne og med gode parkerings- og offentlige transportmuligheder.

Retten i Tårnby er bygget i 2000 og er en moderne, lys og venlig bygning, indrettet til formålet.

Borgernes/brugernes tilfredshed med rettens lokaler kunne blandt andet også ses ved den seneste brugerundersøgelse.

Ved eventuelle pladsproblemer kunne Tårnby Politis bygning, såfremt denne efter politikredsreformen står tom, inddrages som retsbygning.

Vi mener, at det vil være en fordel for Amagers befolkning - i lighed med, hvad man gjorde inden for hospitalsvæsenet for en del år siden med stor succes - hvis Retten i Tårnby udvides til at omfatte hele Amager.

Hvis De ønsker at besøge retten, er De meget velkommen. Kontaktpersoner er:

Kontorfuldmægtig Finn Nielsen, tlf. 32460941
Kontorfuldmægtig Susanne Jensen, tlf. 32460956

På personalets vegne

Finn Nielsen

Susanne Jensen

Justitsminister Lene Espersen
Justitsministeriet
Slotsholmsgade
København

Skive, den 16. januar 2006

Kære Justitsminister, kære Lene.

Som borger i Skive og nyvalgt medlem af sammenlægningsudvalget i den ny Skive Kommune tillader jeg mig hermed at sende nogle betragtninger i anledning af dine og regeringens planer for nye politi- og retskredse.

Du har fra anden side bl. a. fra den nuværende Skive Kommunes borgmester Per B. Jeppesen fået henvendelser om politiets fremtidige struktur. Derfor vil jeg koncentrere mig om spørgsmålet om placeringen af Byretten i vores nye retskreds – Viborg Retskreds.

Set fra Skive er placeringen af Byretten i Viborg ikke naturlig. Retskredsen udgøres af det gamle Viborg Amt, og geografisk er Skive det nærmeste man kan komme midten. Det er i hvert fald ikke Viborg.

Dertil kommer, at Viborg bliver regionshovedstad, og vi mener at vide, at Vejle er blevet droppet som hjemsted for en Byret, netop med den begrundelse, at Vejle bliver regionshovedstad.

Jeg er overbevist om, at det vil være af meget stor betydning for Skive by og for den nye Skive kommune, hvor Byretten placeres.

En Byret i Skive vil betyde et antal dommere i byen, og det vil gøre det mere interessant for advokater at have kontor her. Viborg har i forvejen Landsretten og har dermed advokatstanden rigt repræsenteret. Viborg vil derfor ikke lide overlast ved at Skive får lov at beholde og udvide sin Byret.

Antallet af advokater i byen er ikke kun af betydning m.h.t. juridisk assistance i alle livets forhold, men det har også betydning, når vi skal tiltrække anden højtuddannet og akademisk arbejdskraft. Det kan f. eks. være ingeniører til vore virksomheder eller praktiserende læger. Jo flere arbejdspladser der er til akademikere og andre højtuddannede, jo lettere er det for potentielle ansøgere at få deres ægtefælle til at flytte med "helt her over vest på".

Hvis regeringen gerne vil skabe et "Danmark i balance", er det overvejelser, som jeg mener bør med, når f. eks. Byretterne skal placeres.

Vi har hørt, at noget af det, der skulle tale imod en placering af Byretten i Skive, er at vi ikke har nogen arrest. Det undrer os, at det skulle være et problem at køre 30 km fra Viborg til Skive med arrestanter, når det i tilfælde af alvorlig sygdom ikke anses for noget problem at køre fra Nordsalling til Viborg eller måske endda til Skejby.

Jeg håber du og regeringen vil se velvilligt på vore ønsker.

Mange venlige hilsener



Else Theill Sørensen, fhv. MF

Medlem af sammenlægningsudvalget i Skive Kommune

Kopi af dette brev er sendt til Folketingets retsudvalg, hvor en delegation fra Skive bestående af de nuværende 4 kommuners borgmestre, advokat Lars Kopp og undertegnede på torsdag den 19. januar 2006 skal have foretræde.

