

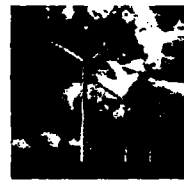

**LEADER+
DANMARK**



Udvalget for Fødevarer, Landbrug og Fiskeri
Folketinget
Christiansborg
1240 København K

Udvalget for Fødevarer, Landbrug og
Fiskeri (2. samling)
FLF alm. del - Bilag 351
Offentligt

Arne B. Thomsen
Koordinator
c/o CFUL
Niels Bohrs Vej 9
DK-6700 Esbjerg

Tlf.: +45 6550 4230
Fax.: +45 6550 4197
<http://www.leaderplus.dk>
Email: abt@leaderplus.sdu.dk

J.nr.: 4003/527

20. september 2005

**LEADER tilgangen til landdistriktsprogram 2007 – 2013
samt strukturreformen**

Undertegnede repræsentanter fra de 12 Lokale Aktions Grupper i Danmark under EU pilotprogrammet LEADER+ (bilag I) skal hermed anmode om et møde med Udvalget for Fødevarer, Landbrug og Fiskeri vedrørende fremtidens landdistriktspolitik i almindelighed og den særlige LEADER akse i det fremtidige Landdistriktsprogram 2007 - 13 i særdeleshed.

Baggrunden for anmodningen er resultaterne af et møde mellem repræsentanter fra de danske Lokale Aktions Grupper den 30. juni 2005, hvor EU's nye Landdistriktsprogram samt strukturreformens ikrafttræden på samme tidspunkt, var hovedemnerne.

Der var på mødet enighed om, at den særlige LEADER tilgang, som er sikret i det nye Landdistriktsprogram, er en unik mulighed for, at den fremtidige landdistriktspolitik i udkantsområderne kan opnå betydelige resultater, hvis den samtænkes og –handles med strukturreformens ikrafttræden pr. 1. januar 2007. Omvendt blev der udtrykt bekymring for, at de mulige synergieffekter vil gå tabt, hvis koordineringen mellem flere ministerier ikke forgår optimalt i denne sag. Se vedlagte bilag II.

Det er disse forhold undertegnede meget gerne vil have mulighed for at debattere på et møde med udvalget.

Det skal bemærkes, at de danske Lokale Aktions Grupper var samlet tidligere på året, hvor der blev udarbejdet en henvendelse til Direktoratet for FødevarerErhverv omhandlende en række konkrete anbefalinger til, hvordan LEADER tilgangen kan indarbejdes i EU's nye Landdistriktsprogram. Se vedlagte bilag III.

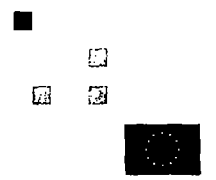

Med venlig hilsen

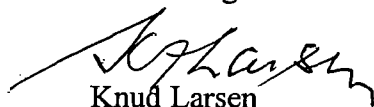

Knud Larsen
Formand
LAG Limfjorden



Karl Christensen
Formand
LAG Kattegatgruppen

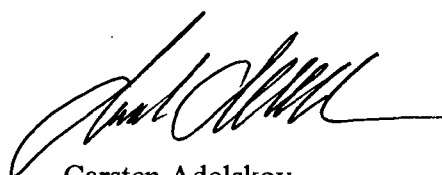

Carsten Adelskov
Formand
LAG Vestsjælland

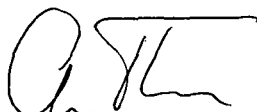

Arne B. Thomsen
Koordinator
CFUL/LEADER+ Danmark

Bilagsfortegnelse.

Bilag I: LEADER+ programmet – udvikling i landdistrikterne, 2002

Bilag II: Henvendelse fra de Lokale Aktions Grupper under LEADER+
af 30. juni 2005

Bilag III: Indstillinger/anbefalinger fra LEADER+ vedr. LEADER metodens
rolle i EU's landdistriktsprogram i 2007 – 2013 af 17. maj 2005

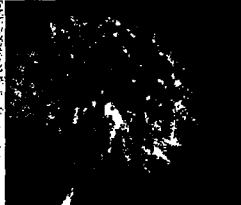

LEADER+ **programmet** **- udvikling** **i landdistrikterne**

LEADER+ programmet giver tilskud til at fremme en bæredygtig udvikling i landdistrikterne i de vanskeligst stillede egne af Danmark.



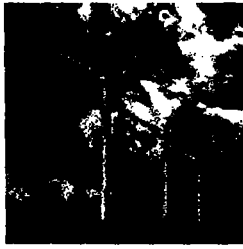
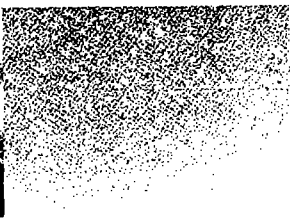
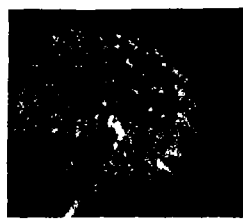

Støtte til landdistrikterne i udkantsområderne

LEADER+ programmet giver tilskud til lokale projekter, der kan give bedre miljø, flere arbejdspladser, liv i kulturen, nye måder at bruge naturen på og stærkere økonomi i landdistrikterne.

LEADER+ bygger på en ny metode, idet udviklingsplaner, projekter og beslutningsprocesser skal være styret nedefra og involvere den lokale befolkning. Det er tanken, at projekterne bliver levedygtige, når de er baseret på lokale behov og trækker på lokale ressourcer. I alt er der udpeget 12 områder i de vanskeligst stillede egne af Danmark, som kan få tilskud via programmet.

Der er afsat 17 mio. euro fra EU til LEADER+ i Danmark i perioden frem til udgangen af 2006.

Hvem kan opnå støtte

Foreninger, interesseorganisationer, myndigheder, enkeltpersoner og virksomheder fra 12 udpegede områder i Danmark kan søge tilskud til deres projekter. Områderne er præsenteret på bagsiden.

Hvor meget

Tilskuddet udgør op til 50 % af de godkendte projektudgifter.

Hvad kan opnå støtte

Projekterne skal være nyskabende for at få støtte, og de skal sigte mod de fire temaer:

Anvendelse af know-how og nye teknologier for at gøre landdistrikternes produkter og tjenesteydelser mere konkurrencedygtige og miljøvenlige

Forbedring af livskvaliteten i landdistrikterne

Bæredygtig anvendelse af naturen og kulturen i området

Profilering af lokale produkter ved gennem fælles tiltag at lette adgangen til markederne for mindre produktionsvirksomheder

LEADER+ programmet

LEADER+ er et EU-program, som har til formål at fremme udvikling i landdistrikterne i hele Europa. I Danmark bliver programmet administreret af Direktoratet for FødevareErhverv under Fødevareministeriet. I praksis bliver programmet styret af lokale aktionsgrupper i de 12 områder, der er omfattet af programmet.

De lokale aktionsgrupper

De 12 lokale aktionsgrupper skal udmønte LEADER+ i programperioden. Aktionsgrupperne består af repræsentanter for lokale foreninger, organisationer, erhvervsmæssige interessenter og myndigheder. Hver af de lokale aktionsgrupper har fastlagt en udviklingsplan, som gruppen er ansvarlig for at sætte i værk.



Ansøgninger

Ansøgninger om tilskud skal sendes til den lokale aktionsgruppe, og de skal være i overensstemmelse med områdets udviklingsplan.

De lokale aktionsgrupper behandler ansøgninger og indstiller til Direktoratet for FødevarerErhverv hvilke projekter, der skal have tilskud.

LEADER+ Danmark

LEADER+ Danmark er et nationalt netværkscenter, som har til formål at styrke effekten af LEADER+ programmet. Det sker bl.a. ved at sikre samarbejde og erfaringsudveksling mellem de lokale aktionsgrupper, men også med andre landdistriktsprogrammer. LEADER+ Danmark varetager også kontakten til det europæiske netværkscenter i Bruxelles og til grupper og netværk i andre medlemslande, så flere får gavn af de erfaringer, der bliver høstet i landdistrikterne i hele Europa. Kontakt til LEADER+ Danmark kan ske til Arne Bengt Thomsen, tlf.: 65 50 42 30, e-mail: abt@leaderplus.sdu.dk.

Mere information

Du kan læse mere om LEADER+ og dets aktører på hjemmesiden: www.leaderplus.dk

Fornyelsen af landdistrikterne er i gang

Lokale aktionsgrupper arbejder allerede med at forny landdistrikterne, støttet af den danske regering og EU. Nogle arbejder med at udnytte internettet og installere bredbånd. Den lokale aktionsgruppe, der er dannet af Sammenslutningen af Danske Småøer, har fx planer om at fremme mulighederne for at etablere sig med erhverv baseret på informationsteknologi i de små ø-samfund. Nogle aktionsgrupper satser på at få flere turister ved at udbygge deres kulturhistoriske museer. Andre vil udvikle sæsonturismen til helårsturisme. Der er også fokus på økologien - fx vil Læsø, Samsø og Ærø udbrede vedvarende energi og fremme deres image som grønne øer. Fælles for dem alle er, at udviklingen er begyndt lokalt og båret af et folkeligt engagement, hvor beboerne selv er dynamoer i processen.



De danske LEADER+ områder

1 Sønderjylland

Kommuner: Rødding, Gram, Nr. Rangstrup, Skærbæk, Bredebro, Højer, Tinglev og Løgumkloster
 Karsten Hagel Jensen
 Tlf.: 74 72 86 05 / 20 42 19 89
 e-mail: karsten@leadersja.dk
 www.leadersja.dk

2 Nordvestjysk Udviklingsnet

Kommuner: Thyborøn-Harboøre, Thyholm, Lemvig og Ulfborg-Vemb
 Peter Donslund
 Tlf.: 96 75 31 42 / 24 60 05 42
 e-mail: faopdo@ringamt.dk
 www.leadernordvest.dk

3 Limfjordsgruppen

Kommuner: Tjele, Møldrup, Aalestrup, Sallingsund, Spøttrup, Sundsøre, Morsø og Sydthy
 Magnus Jørgensen
 Tlf.: 87 27 18 64
 e-mail: crbmj@vibamt.dk
 www.leader.viborgamt.dk

4 Nordjylland-Vest

Kommuner: Fjerritslev, Brovst, Løgstør, Nibe, Farsø, Aars og Nørager
 Søren Christensen
 Tlf.: 98 55 77 22
 e-mail: sc@rorbak.dk
 www.nordjylland-vest.dk

5 Vendsyssel

Kommuner: Hirtshals, Løkken-Vrå, Sindal og Sæby
 Flemming Trinskjær
 Tlf.: 98 90 36 08
 e-mail: leader@vur.dk
 www.leader-vendsyssel.dk

6 Kattegatgruppen

Kommuner: Arden, Skørping, Hadsund, Sejflod, Hals og Dronninglund
 Lotte Holt Worup
 Tlf.: 96 53 05 30
 e-mail: info@kattogatgruppen.dk
 www.kattogatgruppen.dk

7 Læsø, Samsø, Ærø

Kommuner: Marstal, Ærøskøbing, Samsø og Læsø
 Anne Mette Wandsøe
 Tlf.: 62 53 29 49
 e-mail: erhvervskontoret@aeroe.dk
 www.leader.dk/energioer

8 Vestsjælland

Kommuner: Gørlev, Hvidebæk, Bjergsted, Dragsholm, Trundholm, Nykøbing-Rørvig og Tornved
 Karsten Lægdsmand
 Tlf.: 59 93 10 65
 e-mail: mail@levende-lokalsamfund.dk
 www.levende-lokalsamfund.dk

9 Lolland

Kommuner: Ravnsborg, Rudbjerg, Højreby, Maribo, Holeby, Rødby, Saksøbing og Nysted
 Signe Rubenhagen
 Tlf.: 54 88 44 36
 e-mail: fssir@stam.dk
 www.leaderstam.dk

10 Falster, Møn, Sydsjælland

Kommuner: Nr. Aslev, Stubbekøbing, Sydfalster, Møn, Vordingborg, Langebæk og Præstø
 Maj-Britt Aslund
 Tlf.: 54 84 44 26
 e-mail: maa@oek.stam.dk
 www.leaderstam.dk

11 Bornholm

Hans Jørgen Jensen
 Tlf.: 56 97 53 10 / 20 42 33 70
 e-mail: hjj@leader.dk
 www.leader.dk/bornholm

12 De Danske Småøer

Morten Priesholm
 Tlf.: 38 33 00 67 / 24 61 46 24
 e-mail: mp@danske-smaaoer.dk
 www.danske-smaaoer.dk

Vissenbjerg d. 30. juni 2005

Politisk henvendelse fra de Lokale Aktions Grupper under LEADER+

Repræsentanter fra de Lokale Aktions Grupper (LAGs) - under LEADER+ programmet i Danmark - afholdt d. 30. juni 2005 et LEADER+ politikermøde på Vissenbjerg Storkro. Formålet med mødet var at debattere den fremtidige landdistriktspolitik set i lyset af den nye Strukturreform samt EU's Landdistriktsprogram for 2007 - 2013.

Baggrund

Deltagerkredsen har bl.a. gennem deres arbejde i de Lokale Aktions Grupper opnået en stor viden og erfaring med udvikling i landdistrikter efter den særlige LEADER metode. Lokale projekter har gennem samarbejde tilskyndet beboerne i landdistrikterne til selv at tage initiativ til at skabe liv, innovation og arbejdspladser i deres områder.

Ligeledes afholdes der regelmæssigt fælles arrangementer på tværs af de 12 Lokale Aktions Grupper. Til orientering udarbejdede man netop på et fællesmøde i maj 2005 en henvendelse til Direktoratet for FødevareErhverv, dateret d. 17. maj 2005. Henvendelsen indeholder en række konkrete anbefalinger til, hvordan LEADER tilgangen kan indarbejdes i det nye Landdistriktsprogram. Som opfølgning på dette møde indkaldtes til et nyt møde med henblik på at overveje et politisk initiativ. Nedenstående er resultatet af dette møde:

På mødet blev der udtrykt tilfredshed med:

- at de senere års Landdistriktsredegørelser har skabt et veldokumenteret overblik over landdistrikternes situation, hvoraf det klart fremgår, at der er problemer i udkantsområderne
- at det jf. regeringsgrundlaget fremgår, at Danmark er indstillet på fuld hjemtagning af EU-midler i forbindelse med Landdistriktsprogrammet for 2007 - 2013
- at EU i forbindelse med vedtagelsen af forordningen for det nye Landdistriktsprogram for perioden 2007 - 2013 har fastslået, at hver medlemsstat *skal* indarbejde en særlig LEADER akse, som giver mulighed for samarbejde på alle tre akser
- at det nye Landdistriktsprogram træder i kraft samtidig med den nye strukturreform, idet netop LEADER tilgangen kan være med til at sikre, at landdistrikterne kan spille en proaktiv rolle som forbindelsesled mellem beboerne i landdistrikterne og de nye storkommuner/regioner

På denne baggrund indstiller de politiske deltagere fra mødet, at det besluttet:

- at sikre, at de fremtidige Lokale Aktions Grupper *i udkantsområderne* får en statslig, national medfinansiering på 50 % hvad angår sekretariatsfunktionerne, og minimum 25 % hvad angår de godkendte foranstaltninger/projekter
- at ovennævnte statslige medfinansiering ikke hentes fra allerede eksisterende puljer
- at den særlige LEADER tilgang implementeres i det fremtidige Landdistriktsprogram med mulighed for, at de enkelte Lokale Aktions Grupper selv bestemmer, hvilke akser man ønsker at arbejde med
- at de enkelte Lokale Aktions Grupper etablerer egne, selvstændige sekretariater
- at der iværksættes oplysningskampagner omkring LEADER tilgangen samt gennemføres kompetenceudviklingsforløb for fremtidige LEADER aktører

Med venlig hilsen repræsentanter for

Lokale Aktions Grupper og Netværkscentret LEADER + Danmark

Knud Larsen
LAG Limfjorden

Carsten Adelskov
LAG Vestsjælland

Arne B. Thomsen
LEADER+ Danmark



Bilag III

Direktoratet for FødevarerErhverv

Knud Mortensen
Rita Munk
Anders Aarup Pedersen

Arne B. Thomsen
Koordinator
c/o CFUL
Niels Bohrs Vej 9
DK-6700 Esbjerg

Tlf.: +45 6550 4230
Fax.: +45 6550 4197
<http://www.leaderplus.dk>
Email: abt@leaderplus.sdu.dk

17. maj 2005

Vedr.: Indstillinger/anbefalinger fra LEADER+ vedr. LEADER metodens rolle i EU's landdistriktsprogram i 2007 - 2013

Indledning

I forbindelse med implementeringen af EU's landdistriktsprogram (LDP) for perioden 2007- 13 og den forestående strukturreform fremsendes hermed indstillinger/anbefalinger fra LEADER+ til DFFE. Indstillingerne/anbefalingerne omhandler forslag til, hvordan og i hvilket omfang den særlige LEADER metode efter vores mening kan/bør indgå i den danske version af EU's fremtidige LDP.

Denne henvendelse er godkendt af samtlige 12 Lokale Aktionsgrupper (LAGs) på et fællesmøde på Vissenbjerg Storkro den 26. april 2004 efter forudgående behandling i de enkelte LAGs jf. bilag 1.

Indledningsvis skal følgende tages i betragtning i forbindelse med denne henvendelse:

1. De 12 danske LAGs har – indenfor LEADER+ programmets rammer – valgt omtrent ligeså mange måder at fungere på, som der er LAGs! Det betyder, at de fremførte indstillinger/anbefalinger er udtryk for, hvad der kunne opnås enighed om blandt *alle* involverede.
2. Selvom det ikke er uproblematisk at overføre erfaringer fra et pilot-program til et mainstream program, er alle i LEADER+ overbeviste om, at den sum af praksiserfaringer, analyser, evalueringer, fælles arrangementer m.v., som udgør baggrunden for denne henvendelse, kan have stor nytteværdi for tilrettelæggelsen af det fremtidige LDP her i landet.

Grundlaget

Grundlaget for denne henvendelse er først og fremmest de *kollektive* praksiserfaringer, der gennem flere år er indhentet hos de mange medlemmer af de 12



LAGs, de dertil knyttede koordinatore/sekretariater samt LEADER+ Danmark. Alle har arbejdet ud fra rammerne i LEADER metoden, som bygger på følgende syv nøglebegreber:

- Territoriel tilgang
- Integration af sektorerne
- Fornyende tilgang
- Bottom-up tilgang
- Lokalt partnerskab
- Samarbejde og netværksdannelse
- Lokal finansiering og ledelse

Erfaringer

Efterhånden som programperioden for LEADER+ er skredet frem, har de 12 LAGs gennem hjemmesider, regelmæssig møde- og konferencevirksomhed, analyser, midtvejsevaluering m.v. opnået øget kendskab til hinanden og dermed haft mulighed for gensidig inspiration.

Der er med iværksættelsen af et stort antal projekter gjort gode erfaringer med arbejdet med LEADER metoden på projektniveau i de 12 områder. Der er også opnået gode erfaringer med organiseringen af indsatsen. Det gælder erfaringer vedrørende udvikling af de 12 LAGs/partnerskaber, erfaringer med udarbejdning af strategier for styrkelse af bosætning, erhvervsudvikling, anvendelse af ny teknologi, turisme m.v., samt erfaringer med markedsføring af landdistrikterne som attraktive steder at bo og drive erhverv med store muligheder for et aktivt natur- og fritidsliv med høj kvalitet og gode sociale relationer.

Det er også erfaringen, at det er vigtigt med kommunal og regional involvering. Det er eksempelvis meget vigtigt, at kommuner og regioner har landdistriktudvikling som et prioriteret indsatsområde, at de afsætter økonomi til medfinansiering og deltager proaktivt i den enkelte LAGs arbejde.

Anbefalinger

I. Den første, overordnede indstilling er:

- At der ved etableringen af fremtidens LAGs sikres den samme mulighed for lokal indflydelse på, hvordan en LAG sammensættes, samarbejder, udpeger og instruerer sit sekretariat m.v., som det er tilfældet under LEADER+. Herunder skal det sikres, at de nye store kommuner og regioner/vækstfora inddrages og medvirker i de enkelte LAG's planlægning af indsatsen samt gennemførelsen og opfølgningen af samme.



II. *Hvor i landet kan/bør LEADER metoden anvendes?*

Erfaringerne fra LEADER+ tilsiger, at den særlige LEADER tilgang til opnåelse af de i LDP opstillede målsætninger principielt vil kunne finde anvendelse i alle danske landdistrikter!

- LEADER+ vil dog indstille, at fremtidens LDP i almindelighed og den særlige LEADER akse i særdeleshed bør være indrettet på aktivt at fremme et "Danmark i balance", idet der tages vidtgående hensyn til de landdistrikter, der ifølge regeringens Landdistriktsredegørelse for 2004 betegnes som værende i farezonen for at sakke bagud i forhold til resten af landet.
- LEADER+ skal ligeledes anbefale, at den statslige medfinansiering, der forventes tilknyttet gennemførelsen af fremtidens landdistriktspolitik, fordeles på en sådan måde, at den tager hensyn til opnåelse af målsætningerne i et "Danmark i balance".

III. *Hvilke akser kan/bør indgå?*

Ifølge forslaget fra Kommissionen er akse 4 (LEADER akse) en metodeakse – altså en måde at tilrettelægge og gennemføre indsatsen på i landdistrikterne. Det er derfor vigtigt, at man fra myndighedernes side hurtigt tager stilling til, hvorvidt akse 4 skal/kan anvendes på de tre øvrige akser eller skal reserveres til én eller to akser.

Nedenstående figur er udarbejdet af DG AGRI og lægger op til, at akse 4 principielt kan bringes i anvendelse i forbindelse med hele LDP.

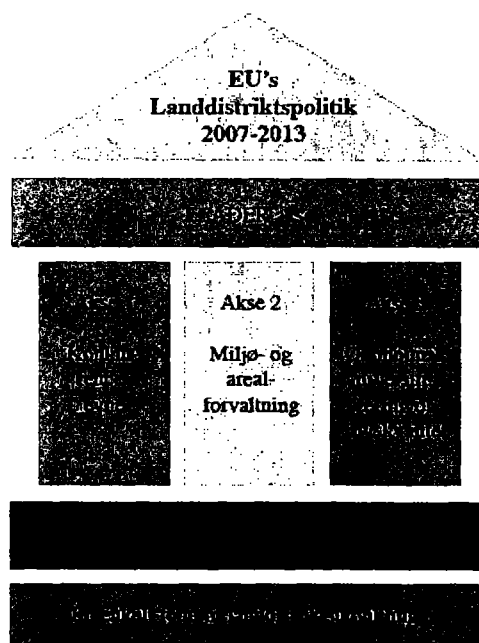



Akse 4 er med andre ord Kommissionens bedste bud på, hvordan man lokalt *kan* gennemføre en *territoriel* (områdebaseret) landdistriktspolitik omfattende alle akser, hvis der er ønske herom.

- LEADER+ skal anbefale, at der i LDP efter 2006 åbnes mulighed for samt inspireres og motiveres til, at man lokalt kan vælge den territoriale tilgang med inddragelse af de tre øvrige akser.
- Omvendt kan det *ikke* anbefales, at inddragelsen af alle tre akser gøres til et krav for at anvende LEADER tilgangen. Det skal fortsat være muligt, at fremtidens LAGs selv definerer, hvilke akser de ønsker at fokusere på i deres handleplaner. Dog bør det sikres, at LEADER metoden ikke anvendes til ren sektorpolitik. LEADER metoden skal styrke et samlet områdes udvikling på tværs af sektorer samt tilstræbe et aktivt samarbejde med andre landdistrikter i ind- og udland - uanset om disse er LEADER områder eller ej.

IV. Hvem kan være medlem af en LAG?

Det er den almindelige opfattelse i LEADER+, at de hidtil gældende regler for en LAG's sammensætning (myndigheder – organisationer – foreningslivet) fastholdes. Dog er det vigtigt, at LAG medlemmer er ildsjæle, der brænder for at gøre en indsats for deres område, og som vil være parate til at investere den fornødne tid til seriøst at indgå i et udviklingsforløb.

- LAG medlemmer bør have bopæl i området, men der skal i specielle tilfælde kunne dispenseres fra denne regel.
- LAG medlemmernes legitimitet skal entydigt være grundlagt af de udpegende/indstillende partnere (kommuner/regioner, organisationer eller de frivillige foreninger), og det skal i alle tilfælde være kendt i lokalsamfundet, hvem der sidder i den lokale LAG, og hvilke interesser han/hun repræsenterer.
- Det skal være en betingelse for medlemskab af en LAG, at det enkelte medlem erklærer sig indforstået i at deltage i et introduktionsforløb, hvor man gøres bekendt med den særlige LEADER metode.
- Det er alene op til den enkelte LAG at beslutte, hvilke sekretariatsmæssige opgaver man ønsker løst, samt *hvem* der skal varetage disse. De personer, der udnævnes/ansættes til at løse opgaverne, skal alene referere til deres LAG.



V. Hvilke krav bør stilles i forbindelse med etableringen af en LAG?

- Det anbefales – som nævnt ovenfor – at der i udkantsområderne sikres en markant større statslig medfinansiering i forbindelse med iværksættelse af projekter med henblik på at medvirke til et ”Danmark i balance”, at øge den enkelte LAG’s handlefrihed samt at fremme mulighederne for projekter i privat regi.
- Det anbefales, at den myndighedsmæssige udvælgelsesprocedure deles op i tre faser:

Første fase bør bestå i, at de landdistrikter, der ønsker det, kan fremsende anmodning om at blive forhåndsgodkendt på grundlag af en udpeget LAG med tilhørende vedtægter, forretningsorden m.v.

Anden fase består i, at de forhåndsgodkendte landdistrikter fremsender handleplaner, budgetter m.v. til endelig godkendelse.

Tredje fase består i, at de godkendte LAGs iværksætter deres handleplaner.

- Det anbefales, at der ved fremtidige nedsættelser af LAGs afsættes god tid til, at det lokale, grundorganisatoriske forarbejde, der skal sikre, at den formelle såvel som reelle demokratiske proces i forbindelse med etableringen af en LAG, foregår på en for hele lokalområdet betryggende måde.

VI. Krav til central indsats

Det forudsættes, at der i forbindelse med fremtidens LDP etableres et nationalt netværkscenter i alle EU’s medlemsstater.

- LEADER+ anbefaler, at et fremtidigt netværkscenter bliver pålagt at gennemføre undervisnings- og kursusvirksomhed for projektholdere og andre nøglepersoner i LEADER områderne.

Afslutning

Som nævnt i indledningen er de fremsatte indstillinger/anbefalinger udtryk for, ”hvad der kunne opnås enighed om blandt *alle* involverede”. Det betyder omvendt, at der vil være personer eller grupper indenfor LEADER+, der gerne så listen af indstillinger/anbefalinger suppleret med yderligere punkter og/eller ville have formuleret de fremsatte synspunkter på en anden måde.

På denne baggrund indstilles, at DFFE lader de fremførte indstillinger/anbefalinger indgå i det igangværende forarbejde i forbindelse med EU’s LDP for 2007 – 13.



*Fodnote:

Da Lokale Aktionsgrupper kan dække geografiske områder, som er knyttet til flere af de nye storkommuner eller regioner, bør der i den fremtidige landdistriktspolitik være mulighed for, at aktionsgrupperne kan være knyttet til flere end én region eller én kommune.

I det nuværende LEADER+ program er Småøernes LAG og LAG Læsø, Samsø og Ærø gode eksempler på denne territorielle tilgang på tværs af kommuner og regioner.