

Marts 2005

**Kommuners og amts-
kommuners deltagelse
i erhvervsdrivende
selskaber m.v.**

Redegørelse

Indholdsfortegnelse

	Side
SAMMENDRAG	4
1. INDLEDENDE BEMÆRKNINGER.....	6
2. LOV NR. 384 AF 20. MAJ 1992 OM KOMMUNERS OG AMTSKOMMUNERS SAMARBEJDE MED AKTIESELSKABER M.V.....	8
2.1 LOVENS BAGGRUND	8
2.2 LOVENS MULIGHEDER	8
2.3 ADMINISTRATIV PRAKSIS OG FORTOLKNING.....	10
2.4 INDBERETTEDE L 384-SELSKABER	12
2.4.1 Kommentarer.....	12
2.4.2 Beskrivelse af de enkelte selskaber.....	12
2.5 FREMTIDIG ANVENDELSE AF L 384.....	40
2.5.1 Generelt om anvendelse af L 384.....	40
2.5.2 Eksempler på aktivitetsområder for L 384-selskaber.....	40
3. KOMMUNERNES REDEGØRELSER.....	48
3.1 INDLEDENDE BEMÆRKNINGER.....	48
3.2 INDHOLDET AF KOMMUNERNES REDEGØRELSER.....	48
3.2.1 Virksomheder fordelt efter formål og selskabstype	49
3.2.2 Virksomheder fordelt efter formålsgrupper og lovgrundlag	51
3.2.3 Virksomheder fordelt efter formålsgrupper og omsætningstal.....	52
3.2.4 Antal kommuner inden for et amt, der har ledelsesmæssig deltagelse i erhvervsdrivende virksomheder, fordelt efter formålsgrupper.....	54
3.2.5 Afsluttende bemærkninger	56
BILAG 1.	
OVERSIGT OVER KOMMUNER MED ANGIVELSE AF VIRKSOMHEDER DE DELTAGER I... 61	61
BILAG 2.	
OVERSIGT OVER VIRKSOMHEDER MED ANGIVELSE AF DELTAGENDE KOMMUNER	107
BILAG 3.	
OVERSIGT OVER KOMMUNER DER DELTAGER I FÆLLESSKABER EFTER KOMMUNESTYRELSESLOVENS § 60, MED ANGIVELSE AF FÆLLESSKABERNE.....	167
BILAG 4.	
OVERSIGT OVER INDBERETTEDE FÆLLESSKABER DER ER OMFATTET AF KSL § 60	190
BILAG 5.	
LOVBEKENDTGØRELSE NR. 608 AF 28. JUNI 1996 (L 384).....	192
BILAG 6.	
BEKENDTGØRELSE NR. 800 AF 24. SEPTEMBER 2002.....	194

Sammendrag

Det bør vedvarende overvejes, hvordan den offentlige opgaveløsning organiseres bedst muligt. Det offentlige vil i nogle tilfælde kunne lære af private virksomheders organisationsformer. I andre tilfælde kan samarbejdet og arbejdsdelingen mellem den offentlige og den private sektor forbedres. En god offentlig-privat arbejdsdeling er vigtig, da den kan være med til at sikre konkurrence, innovation og effektivitet. Mulighederne for et udviklende samarbejde mellem den private og den offentlige sektor bør løbende afprøves. Det kan blandt andet medføre, at kommuner og amtskommuner tager del i erhvervsaktiviteter. I den forbindelse er det vigtigt, at det offentlige ikke kommer til at forvride konkurrencen på markedet.

Lov nr. 384 af 20. maj 1992 om kommuners og amtskommuners samarbejde med aktieselskaber m.v. (lovbekendtgørelse nr. 608 af 28. juni 1996 – kaldet ”L 384”) giver mulighed for, at kommuner og private virksomheder kan samarbejde i selskabsform inden for visse områder. Indenfor lovens rammer kan kommuner og amtskommuner deltage i selskaber, hvis aktiviteter ligger uden for kommunalfuldmagtens område. Aktiviteterne skal bygge på enten videreudvikling af den kommunale know-how eller salg af varer og tjenesteydelser baseret på kommunal know-how til andre end kommuner.

Nærværende redegørelse er den 12., som afgives til Folketingets Erhvervsudvalg. Redegørelsen er udarbejdet på baggrund af indberetninger fra landets kommuner og amtskommuner, og indeholder oplysninger om kommuners og amtskommuners deltagelse i erhvervsdrivende virksomheder.

Det fremgår af redegørelsen, at der er indberettet 302 virksomheder, som kommunerne og amtskommunerne deltager i finansielt eller ledelsesmæssigt. Heraf er de 21 selskaber omfattet af nævnte L 384, hvilket vil sige, at deres aktiviteter ligger uden for kommunalfuldmagten, og enten bygger på videreudvikling af kommunal know-how eller omfatter salg af varer og tjenesteydelser baseret på kommunal know-how til andre end kommuner. Disse er de såkaldte L 384-selskaber, som er nærmere omtalt i kap. 2. Redegørelsen for 2003 indeholdt oplysninger om 22 L 384-selskaber mod dette års 21 selskaber.

Det fremgår endvidere af redegørelsen, at L 384-selskaberne driver aktivitet indenfor en bred vifte af områder, såvel traditionelle kommunale områder, som områder hvor kommunal deltagelse ikke er så udbredt.

Erhvervs- og Selskabsstyrelsen afgiver løbende vejledende udtalelser om, hvorvidt konkrete projekter er omfattet af loven eller ej. På baggrund af antallet af henvendelser må der samlet siges at være en interesse hos landets kommuner og amtskommuner for mulighederne i L 384.

Det samlede antal på 302 virksomheder, som kommunerne og amtskommunerne deltager i finansielt eller ledelsesmæssigt, omfatter udover L 384-selskaberne også andre erhvervsdrivende virksomheder, hvori kommunerne deltager i henhold til kommunestyrelsesloven eller anden særlovgivning. Det samlede antal er en stigning på 12 i forhold til 2003-redegørelsen.

Som den mest foretrukne selskabsform benytter kommunerne aktieselskaber. Herefter følger interessentskaber og andelsselskaber med begrænset ansvar (amba). Der er flest selskaber og virksomheder i formålsgrupperne: "Energi/varme/gas", "Renovation" og "Trafik". Størrelsen på virksomhedernes omsætning er relativt spredt. Dog er der færrest virksomheder med en omsætning på 5 - 10 mio. kr.

Endelig fremgår det, at samtlige kommuner og amtskommuner er repræsenterede i ledelsen af de omhandlede virksomheder.

Der er ingen markant udvikling for så vidt angår virksomhedernes fordeling på selskabstype, aktivitetsområder eller med hensyn til deres omsætningsstørrelser.

1. Indledende bemærkninger

Nærværende redegørelse til Folketingets Erhvervsudvalg er den 12. i rækken af redegørelser, som er udarbejdet af Erhvervs- og Selskabsstyrelsen i henhold til lov om kommuners og amtskommuners samarbejde med aktieselskaber m.v. (lov nr. 384 af 20. maj 1992 med senere ændringer, senest bekendtgjort ved lovbekendtgørelse nr. 608 af 28. juni 1996). Som betegnelse for loven anvendes i det følgende "L 384". Lovbekendtgørelse nr. 608 af 28. juni 1996 og bekendtgørelse nr. 609 af 28. juni 1996 er ligeledes optrykt som bilag.

I forbindelse med vedtagelsen af L 384 blev det fundet formålstjenligt, at der blev skabt et overblik over den samlede kommunale¹ deltagelse i erhvervsaktiviteter. For at skabe dette overblik blev det bestemt, at Erhvervs- og Selskabsstyrelsen hvert år skulle udarbejde en redegørelse, som den foreliggende, til Folketingets Erhvervsudvalg. Redegørelsen indeholder ikke kun oplysninger om kommunernes deltagelse i selskaber omfattet af L 384, men også kommunal erhvervsudøvelse på grundlag af andre særlove og lov om kommuners styrelse.

I lighed med tidligere indeholder redegørelsen et kapitel med en omtale af de selskaber, der er omfattet af L 384 (kap. 2), og et kapitel med omtale af den samlede kommunale deltagelse i erhvervsdrivende virksomheder (kap. 3). Endvidere er redegørelsen bilagt oversigter over den kommunale deltagelse i erhvervsdrivende virksomheder og over kommunale fællesskaber efter lov om kommunernes styrelse, § 60.

Redegørelsen er blevet til på baggrund af oplysninger indberettet til Erhvervs- og Selskabsstyrelsen af landets kommuner, samt oplysninger styrelsen er i besiddelse af som følge af dens funktion som registreringsmyndighed for aktie- og anpartsselskaber, virksomheder omfattet af lov om erhvervsdrivende virksomheder samt lov om erhvervsdrivende fonde. Styrelsen har som udgangspunkt lagt de indberettede oplysninger direkte til grund for udarbejdelsen af redegørelsen. Eventuelle mangelfulde eller forkerte oplysninger påvirker derfor redegørelsen direkte. For at sikre ensartethed i oplysningerne i kap. 2 er der dog anvendt koncerntal, uanset at indberetningen er angivet med regnskabstal for modervirksomheden.

Det skal bemærkes, at styrelsen ikke har modtaget indberetninger fra Nakskov kommune og Egebjerg kommune.

¹ Såfremt andet ikke fremgår af sammenhængen, refererer begreberne *kommuner*, *kommunal* o.l. i denne redegørelse til såvel det primær- som det amtskommunale område.

Styrelsen har tidligere indhentet oplysningerne ved at udsende papirskemaer til kommunerne og amtskommunerne, som herefter skulle udfylde dem og returnere dem til styrelsen. Styrelsen udarbejdede imidlertid i forbindelse med redegørelsen for 2002 en elektronisk løsning, således at udsendelsen af blanketter til kommunerne og amtskommunerne og indberetningerne fra disse finder sted så administrativt smidigt og let at anvende som muligt for både kommunerne/amtskommunerne og styrelsen.

Det bemærkes, at kun erhvervsdrivende virksomheder med en omsætning på henholdsvis over 1 mio. kroner (for virksomheder omfattet af L 384) og over 2 mio. kroner (for virksomheder der ikke er omfattet af L 384) har været omfattet af indberetningspligten. Det følger heraf, at blandt andet virksomheder, der endnu ikke har afsluttet den første regnskabsperiode, ikke er medtaget i redegørelsens statistiske materiale, uanset at der er foretaget indberetning for virksomheden.

2. Lov nr. 384 af 20. maj 1992 om kommuners og amtskommuners samarbejde med aktieselskaber m.v.

2.1 Lovens baggrund

L 384 er et resultat af Folketingets beslutning om at udvide kommunernes adgang til at deltage i erhvervsaktiviteter. Formålet med loven er at udvide kommuners og amtskommuners mulighed for at deltage i virksomheder, der udfører opgaver, som ligger uden for kommunalfuldmagtsreglerne.

På baggrund af den oprindelige lovs revisionsklausul samt øvrige indhentede erfaringer blev loven revideret i 1996 (lov nr. 289 af 24. april 1996). Ændringsloven trådte i kraft den 25. april 1996, og L 384 blev med denne gjort permanent.

Ved lov nr. 355 af 2. juni 1999 blev endvidere indført en ny § 2 a, hvorefter lovens regler om kommuner og amtskommuner også gælder for Hovedstadens Udviklingsråd, ligesom de opgaver, som Hovedstadens Udviklingsråd varetager, ligestilles med kommunale og amtskommunale opgaver.

Lovbekendtgørelse nr. 608 af 28. juni 1996 indholder L 384 med de senere ændringer, bortset fra ændringen ved lov nr. 355 af 2. juni 1999, som trådte i kraft den 1. juli 2000.

2.2 Lovens muligheder

Ved revisionen af loven blev der kun gennemført ændringer af formel eller præciserende karakter. Der var således ikke tale om ændringer i kommunernes adgang til at deltage i erhvervsdrivende selskaber.

Det er fortsat en betingelse for at oprette et selskab efter L 384, at selskabets aktiviteter er baseret på kommunal viden, som er oparbejdet ved løsning af kommunale opgaver. Den kommunale viden skal tage udgangspunkt i opgaver, som kommunen kan varetage efter de uskrevne kommunalfuldmagtsregler eller efter særlov (f.eks. lov om social service eller miljølovgivningen).

Aktiviteterne skal fortsat bygge på enten videreudvikling af den kommunale know-how eller salg til andre end kommuner.

Efter lovens § 1 kan et selskab have aktiviteter, der bygger på videreudvikling af viden, som de deltagende kommuner har oparbejdet indenfor et bestemt område, der hidtil har været kommunalt drevet. Denne viden, produkter og tjenesteydelser skal forarbejdes og videreudvikles i selskabet med henblik på salg. Selskabet kan herudover sælge privat viden, som hænger sammen med den kommunale viden, samt produkter og tjenesteydelser afledt heraf.

Efter § 2 kan et selskab udover at forsyne kommunen med ydelser fremstille og afsætte varer og tjenesteydelser baseret på kommunal viden til andre end kommuner. Denne type selskaber må ikke forveksles med selskaber, som driver forsyningsvirksomhed i almindelig forstand (f.eks. el, varme m.v.).

De generelle betingelser for kommunal deltagelse i et L 384-selskab er uændret siden 1992 og fremgår af lovens § 3:

- a. Det samlede maksimum for *kapitalindskud* er i alt 10 mio. kr. pr. kommune. Grænsen er absolut. Det vil sige uafhængig af eksempelvis kommunens størrelse og hvor mange selskaber, kommunen deltager i. Indskuddets størrelse beregnes efter realværdien på indskudstidspunktet, og både indskud af kontanter og andre værdier (apportindskud) er omfattet af 10 mio. grænsen. Økonomi- og Erhvervsministeren kan i særlige tilfælde dispensere fra beløbsgrænsen under forudsætning af, at indskuddet ikke giver kommunen bestemmende indflydelse, se afs. 2.3.
- b. Kommunen må ikke gennem sit indskud opnå *bestemmende indflydelse* i selskabet, jf. afs. 2.3.
- c. *Selskabsform*: Aktieselskaber, anpartsselskaber samt virksomheder med begrænset ansvar omfattet af lov om erhvervsdrivende virksomheder, kan anvendes til formål omfattet af L 384, § 1 og § 2. Kommunerne kan således kun vælge en selskabsform med begrænset ansvar til L 384-selskaber, hvilket betyder, at deltagerne, herunder kommunerne, alene kommer til at hæfte med deres indskud for selskabets forpligtigelser.

De selskabsformer, der kan anvendes som ramme for et L 384-selskab, har alle pligt til at udarbejde årsregnskab i henhold til årsregnskabsloven². Selskabernes regnskaber er dermed offentligt tilgængelige gennem offentliggørelsen hos Erhvervs- og Selskabsstyrelsen.

- d. Selskabets vedtægter må ikke give andre end selskabsorganerne (typisk generalforsamling eller repræsentantskab) ret til at *udpege* bestyrelsesmedlemmer.

²

For selskaber omfattet af lov om visse erhvervsdrivende virksomheder gælder dog bestemmelsen i årsregnskabslovens § 4, jf. lov nr. 448 af 7. juni 2001. Denne bestemmelse undtager virksomheder fra pligten til at udarbejde regnskab efter årsregnskabsloven, såfremt virksomhederne ligger under nærmere fastsatte grænser for omsætning, balancesum og antal ansatte.

2.3 Administrativ praksis og fortolkning

Den fortolkning, der er anvendt ved administration af loven, og som eksempelvis fremgår af de tidligere redegørelser, er fortsat gældende. Nedenfor omtales hovedtrækkene i den administrative praksis for udvalgte emner.

Finansiell deltagelse

Kommunernes finansielle deltagelse i L 384-selskaber knytter sig udelukkende til direkte kapitalindskud i selskaberne i form af aktie-, andels- eller anden selskabskapital. Kapitalindskuddet kan bestå i såvel kontanter som apportindskud. Med muligheden for at foretage apportindskud kan kommunerne indskyde eksempelvis bygninger, maskiner og anlæg i selskabet.

Hvis en kommunes finansielle deltagelse i et aktieselskab sker ved apportindskud, finder princippet i aktieselskabslovens § 6 og § 6 a anvendelse. Dette indebærer, at indskuddet skal vurderes af en uvildig vurderingsmand.

Kommunalt indskud i form af f.eks. tilskud eller gaver er efter den anlagte fortolkning ikke omfattet af lovens bestemmelser om finansiell deltagelse. Tilsvarende gælder, når kommunen støtter ved hjælp af lån eller garantiforpligtelser, herunder underskudsdekning.

At kommunal finansiell deltagelse i L 384-selskaber kun kan ske ved direkte indskud udelukker, at en kommune indirekte deltager i et L 384-selskab, f.eks. som interessent i et interessentskab, der er virksomhedsdeltager i L 384-selskabet. Der er i dette tilfælde ikke tale om, at kommunen deltager direkte i L 384-selskabet. Efter L 384 kan f.eks. to kommunale interessentskaber ikke sammen stifte et selskab. I stedet kan L 384 være grundlag for, at kommunerne bag de to kommunale interessentskaber selv stifter et selskab.

Kravet om direkte indskud udelukker endvidere, at en kommune deltager i L 384-selskaber via et helejet kommunalt selskab eller et datterselskab til dette.

Ledelsesmæssig deltagelse

Den ledelsesmæssige deltagelse sker ved, at kommunen er repræsenteret i selskabets ledelsesorgan. Det skal bemærkes, at ledelsesrepræsentanterne ifølge lovens § 3, stk. 7, skal vælges af selskabsorganerne, hvilket typisk er generalforsamlingen. Dette medfører, at kommunen ikke kan indskyde midler i et selskab og samtidig direkte udpege et antal medlemmer i ledelsen udenom generalforsamlingen.

Bestemmende indflydelse

Lovens § 3, stk. 3 forhindrer, at en kommune opnår bestemmende indflydelse gennem sit indskud. Bestemmelsen bliver fortolket i overensstemmelse med aktieselskabsloven § 2 således, at bestemmende indflydelse hverken kan opnås i kraft af aktiebesiddelse, stemmeflertal eller i kraft af en aktionæroverenskomst.

Der er ikke noget til hinder for, at flere kommuner i alt kan besidde mere end 50% af stemmeretten i et selskab, forudsat at der ikke eksisterer en aftale eller lignende mellem kommunerne om stemmerettens udøvelse, hvorved én kommune får den bestemmende indflydelse.

Virksomheder med begrænset ansvar

Efter L 384 § 3, stk. 6, kan kommuner og amtskommuner deltage finansielt i aktieselskaber, anpartsselskaber og andre virksomheder med begrænset ansvar. Disse selskabsformer er typisk andelsselskaber og foreninger omfattet af Lov om visse erhvervsdrivende virksomheder. Bestemmelsen udelukker, at kommuner deltager i for eksempel interessentskaber og kommanditselskaber. Det fremgår endvidere af praksis, at kommuner heller ikke kan deltage i partnerselskaber/kommanditaktieselskaber, idet dette ikke er en virksomhedsform med begrænset ansvar, da komplementaren i selskabet hæfter personligt, ubegrænset og solidarisk for selskabets forpligtelser.

Dispensationer fra loven

I henhold til lovens § 3, stk. 5, kan Økonomi- og Erhvervsministeren give dispensation fra maksimumgrænsen på 10 mio. kr. for den enkelte kommunes indskud.

Ministerens har i disse tilfælde specielt lagt vægt på, hvorvidt det pågældende indskud, herunder indskuddets størrelse, var velbegrunder og hensigtsmæssigt.

Herudover er der siden lovens ikrafttrædelse i 1992 anmodet om og meddelt dispensation til 8 kommuner. Dispensationerne er givet til Københavns Kommunes til deltagelse i RenoFlex A/S og Danwaste Projekt A/S, Århus Kommunes deltagelse i Århus Genbrugsselskab A/S og Nyborg Kommunes deltagelse i Marpol Projekt A/S. Det skal bemærkes, at Danwaste Projekt A/S og Marpol Projekt A/S efterfølgende er blevet opløst. Herudover er givet dispensation til Fyns Amt til deltagelse i oprettelsen af et aktieselskab, der skulle drive aktiviteter med rengøring, bespisning, transport m.v. inden for sygehussektoren. Der er endvidere givet dispensation til Sønderjyllands Amt til deltagelse i oprettelsen af et aktieselskab med aktiviteter inden for anlæg af veje o.l. samt til Vejle Amt til at indskyde en entreprenørvirksomhed i et selskab. Endelig har Frederiksborg Amt har fået dispensation til at indskyde apparatur m.v. i et aktieselskab, som bl.a. skal varetage sygehusenes laboratorieopgaver, og Vestsjællands Amt har fået dispensation til at indskyde

entreprenørsektionen i et aktieselskab, der bl.a. skal overtage de aktiviteter, som tidligere blev udført af amtets entreprenørsektion.

2.4 Indberettede L 384-selskaber

Dette afsnit indeholder en nærmere omtale af de selskaber, der i efteråret 2002, med hjemmel i L 384, § 1 og § 2, havde kommunal deltagelse (afs. 2.4.1) og en skematisk oversigt over visse nøgleoplysninger om de enkelte selskaber (afs. 2.4.2).

2.4.1 Kommentarer

Der er i 2004 indberettet 21 selskaber, som er omfattet af L 384. Til sammenligning blev i 2003 indberettet 22 L 384-selskaber.

De 21 L 384-selskaber driver aktiviteter indenfor meget forskellige områder. En del af selskaberne varetager opgaver indenfor områder, hvor kommunerne traditionelt har varetaget opgaveløsningen, eksempelvis genbrug og miljø. Men der er også selskaber, der driver aktiviteter indenfor, i kommunal sammenhæng, mere utraditionelle områder.

For så vidt angår omsætningsstørrelsen, spænder L 384-selskaberne fra meget lave til meget store omsætningstal. Af de største kan nævnes Tarco A/S med en koncernomsætning på 470 mio. kr. samt Kommunekemi A/S med en koncernomsætning på 355 mio. kr.

I 68% af selskaberne er der indskudt under 5 mio. kr. af kommunerne (samlede kommunale indskud i det enkelte selskab). Der skal dog erindres om, at der for kommunalt indskud i L 384-selskaber gælder en øvre grænse for, hvor meget en kommune i alt kan indskyde i sådanne selskaber. Der kan som tidligere nævnt dispenseres fra maksimumgrænsen, men det er muligt, at begrænsningen kan være en forklarende årsag til tendensen for så vidt angår størrelsen af indskuddet.

6 selskaber er dannet alene mellem kommuner, mens 15 selskaber har deltagelse af private virksomheder. Det er primært inden for områderne miljø og vaskeri, der er etableret egentlige offentlige-private selskaber.

Endelig er der i stort set alle selskaberne kommunale ledelsesrepræsentanter.

2.4.2 Beskrivelse af de enkelte selskaber

Til de følgende skemaer skal bemærkes:

- Oplysningerne i skemaerne bygger de oplysninger landets kommuner har indberettet til styrelsen i forbindelse med redegørelsen. Ved udarbejdelsen af redegørelsen har styrelsen som udgangspunkt lagt

de indberettede oplysninger til grund. Dette gælder også vurderingen af, om en virksomhed er omfattet af § 1 eller § 2 i L 384. Styrelsen har således ikke foretaget vurdering af virksomhedernes status i forhold til loven.

Det skal dog bemærkes, at for at sikre ensartethed i oplysningerne er der anvendt koncerntal, uanset at indberetningen er angivet med regnskabstal for modervirksomheden.

- Punktet "Aktuelle regnskabsperiode" angiver hvilket årsregnskab, der er lagt til grund for de oplysninger, der anvendes.
- I punktet "Udvikling i årsregnskabet i forhold til seneste redegørelse" er der foretaget en sammenligning mellem selskabernes omsætning og overskud efter skat i den aktuelle regnskabsperiode og den regnskabsperiode, der dannede grundlag for redegørelsen fra januar 2004.

Nr. 1

Navn:	Analycen A/S
Adresse:	c/o Fredericia Miljøcenter, Vestballevej 4, 7000 Fredericia
CVR-nr.:	17148672
Formål:	Selskabets formål er at drive laboratorievirksomhed med kemiske og mikrobiologiske analyser, navnlig indenfor landbrug, levnedsmidler og miljøområdet samt yde rådgivning og anden virksomhed, som står i naturlig forbindelse hermed.
Aktivitet i relation til L 384:	Selskabet er omfattet af lovens § 2.
Aktuelle regnskabsperiode:	2003

Kapitalforhold:	Aktiekapitalen udgør kr. 1.000.000
Offentlige tilskud til drift:	Nej
Nettoomsætning/bruttofortjeneste (excl. evt. off. drifttilskud):	Nettoomsætningen udgør kr. 59.232.817
Udvikling i regnskabet i forhold til seneste redegørelse:	Seneste redegørelse omfatter regnskabsåret 2002. Sammenholdt med seneste redegørelse er selskabets nettoomsætning faldet med ca. kr. 12.117.000, og årets resultat er faldet med ca. kr. 5.003.000 til et underskud på kr. 6.938.458.
Deltagende kommuner:	Assens, Middelfart, Nørre Åby, Børkop, Fredericia, Kolding, Lunderskov og Vamdrup kommuner.
Ledelsesmæssig deltagelse/antal:	Hver af kommunerne deltager med 1 ledelsesrepræsentant.
Finansiel deltagelse:	Assens Kommune har indskudt kr. 7.000, Middelfart Kommune har indskudt kr. 12.000, Nørre Åby Kommune har indskudt kr. 3.000, Børkop Kommune har indskudt kr. 6.000, Fredericia Kommune har indskudt kr. 29.000, Kolding Kommune har indskudt kr. 36.000, Lunderskov Kommune har indskudt kr. 3.000 og Vamdrup Kommune har indskudt kr. 4.000.
Privat deltagelse:	Ja

Nr. 2

Navn: Bjerringbro Egnens Uddannelsescenter A/S

Adresse:	Baldersvej 10, 8850 Bjerringbro
CVR-nr.:	19601846
Formål:	<p>Selskabets formål er at fremme udvikling, udbud og gennemførelse af uddannelsesmæssige aktiviteter i Bjerringbro-Hvorslev-Kjellerup området, særlig med henblik på almen og erhvervsrettet videre- og efteruddannelse af enhver art. Herunder sikres, at der til enhver tid forefindes hensigtsmæssige faciliteter, til lejes og selskabets egne uddannelsesaktiviteter.</p> <p>Selskabets egne aktiviteter med hensyn til udvikling, udbud og gennemførelse må på ingen måde kollideres med de aktiviteter, som uddannelsesinstitutioner, der er lejere hos selskabet, udøver, men skal tværtimod i størst muligt omfang koordineres med disse.</p>
Aktivitet i relation til L 384:	Selskabet er omfattet af lovens § 1.
Aktuelle regnskabsperiode:	2003
Kapitalforhold:	Aktiekapitalen udgør kr. 9.629.000
Offentlige tilskud til drift:	Nej
Nettoomsætning/bruttofortjeneste (excl. evt. off. Driftstilskud):	Nettoomsætning udgør kr. 3.436.418
Udvikling i regnskabet i forhold til seneste redegørelse:	<p>Seneste redegørelse omfatter regnskabsåret 2002.</p> <p>Sammenholdt med seneste redegørelse er selskabets nettoomsætning faldet med kr. 458.806, og årets resultat er formindsket med kr. 206.711 til et underskud på kr. 122.986.</p>
Deltagende kommuner:	Viborg Amt, Bjeringsbro, Hvorslev, Kjellerup kommuner.

Ledelsesmæssig deltagelse/antal:	For henholdsvis Viborg Amt og Bjeringsbro Kommune er der udpeget 1 ledelsesrepræsentant.
Finansiel deltagelse:	Viborg Amt har indskudt kr. 2.000.000, Bjeringsbro Kommune har indskudt kr. 4.700.000, Hvorslev Kommune har indskudt kr. 250.000 og Kjellerup Kommune har indskudt kr. 500.000.
Privat deltagelse:	Ja

Nr. 3

Navn:	Dansk Bibliotekscenter A/S
Adresse:	Tempovej 7-11, 2750 Ballerup
CVR-nr.:	15149043
Formål:	Selskabets formål er at levere informationservice til den samlede bibliotekssektor omfattende såvel forsknings- som folke- og skolebiblioteker, herunder at udføre den bibliografiske betjening af bibliotekerne, at varetage nationalbibliografiopgaven efter opdrag fra Kulturministeriet, at levere bibliografiske ydelser til bogbranchen samt anden efter bestyrelsens beslutning i naturlig forbindelse hermed stående virksomhed.
Aktivitet i relation til L 384:	Selskabet er omfattet af lovens § 2
Aktuelle regnskabsperiode:	2003
Kapitalforhold:	Aktiekapitalen udgør kr. 5.250.000

Offentlige tilskud til drift:	Nej
Nettoomsætning/bruttofortjeneste (excl. evt. off. driftstilskud):	Nettoomsætning udgør kr. 106.079.000
Udvikling i regnskabet i forhold til seneste redegørelse:	Seneste redegørelse omfatter regnskabsåret 2002. Sammenholdt med seneste redegørelse er nettoomsætningen faldet med kr. 1.514.000, og årets resultat er steget med kr. 515.000 til et overskud på kr. 1.395.000.
Deltagende kommuner:	Københavns Kommune
Ledelsesmæssig deltagelse/antal:	For Københavns Kommune er udpeget 1 ledelsesrepræsentant.
Finansiell deltagelse:	Københavns Kommune har indskudt kr. 600.000.
Privat deltagelse:	Nej

Nr. 4

Navn:	Dansk Gasteknisk Center A/S
Adresse:	Dr. Neergaards Vej 5 A, 2970 Hørsholm
CVR-nr.:	12105045
Formål:	Selskabets formål er at drive og koordinere udviklings-, forsknings- og informationsvirksomhed inden for naturgasanvendelsesområdet og anden virksomhed i naturlig tilknytning hertil.

Aktivitet i relation til L 384:	Selskabet er omfattet af lovens § 1.
Aktuelle regnskabsperiode:	2003
Kapitalforhold:	Aktiekapitalen udgør kr. 8.500.000
Offentlige tilskud til drift:	Nej
Nettoomsætning/bruttofortjeneste (excl. evt. off. drifttilskud):	Nettoomsætning udgør kr. 24.504.000
Udvikling i regnskabet i forhold til seneste redegørelse:	Seneste redegørelse omfatter regnskabsåret 2002. Sammenholdt med seneste redegørelse er nettoomsætningen steget med kr. 2.542.000, og årets resultat er faldet med kr. 10.000 til underskud på kr. 55.000.
Deltagende kommuner:	Københavns Kommune
Ledelsesmæssig deltagelse/antal:	For Københavns Kommune er udpeget 1 ledelsesrepræsentant.
Finansiell deltagelse:	Københavns Kommune har indskudt kr. 499.800.
Privat deltagelse:	Ja

Nr. 5

Navn:	Fjordkøkkenet A/S
Adresse:	Fjordbakken 79, side 300, 4800 Nykøbing Falster
CVR-nr.:	25459512

Formål:	Selskabets formål er at varetage driftsserviceopgaver_ og udviklingsopgaver indenfor storkøkkendrift med udgangspunkt i Nykøbing Falster kommune.
Aktivitet i relation til L 384:	Selskabet er omfattet af lovens § 1.
Aktuelle regnskabsperiode:	2003
Kapitalforhold:	Aktiekapitalen udgør kr. 1.000.000
Offentlige tilskud til drift:	Nej
Nettoomsætning/bruttofortjeneste (excl. evt. off. driftstilskud):	Nettoomsætningen udgør kr. 8.036.000
Udvikling i regnskabet i forhold til seneste redegørelse:	Seneste redegørelse er for regnskabsåret 2002. Sammenholdt med seneste redegørelse er nettoomsætningen faldet med kr. 346.000, og årets resultat er steget med kr. 253.000 til et overskud på kr. 590.000.
Deltagende kommuner:	Nykøbing Falster Kommune.
Ledelsesmæssig deltagelse/antal:	For Nykøbing Falster Kommune er udpeget 2 ledelsesrepræsentanter.
Finansiel deltagelse:	Nykøbing Falster Kommune har indskudt kr. 980.000.
Privat deltagelse:	Ja

Nr. 6

Navn: Frederiksborg Linnedservice A/S

Adresse:	Gydebakken 16, 3310 Ølsted
CVR-nr.:	19145131
Formål:	Selskabets formål er at udføre vaskerivirksomhed og dermed beslægtet virksomhed.
Aktivitet i relation til L 384:	Selskabet er omfattet af lovens § 2.
Aktuelle regnskabsperiode:	2003
Kapitalforhold:	Aktiekapitalen udgør kr. 2.000.000
Offentlige tilskud til drift:	Nej
Nettoomsætning/bruttofortjeneste (excl. evt. off. drifttilskud):	Bruttofortjeneste udgør kr. 13.369.000
Udvikling i regnskabet i forhold til seneste redegørelse:	Seneste redegørelse er for regnskabsåret 2001. Sammenholdt med seneste redegørelse er selskabets bruttoresultat steget med kr. 1.584.000, og selskabets årsresultat er forbedret med kr. 1.364.000 til et overskud på kr. 5.949.000.
Deltagende kommuner:	Frederiksborg Amt
Ledelsesmæssig deltagelse/antal:	For Frederiksborg Amt er udpeget 1 ledelsesrepræsentanter.
Finansiell deltagelse:	Frederiksborg Amt har indskudt kr. 2.110.300.
Privat deltagelse:	Ja

Nr. 7

Navn:	GIS Danmark A/S
Adresse:	Sdr. Tingvej 10, 6630 Rødding
CVR-nr.:	12814186
Formål:	Der er selskabets formål er at drive virksomhed med kommuner samt offentlige og private ledningsejere. Selskabets forretningsområde er formidling af viden, serviceydelser og værktøjer til løsning af opgaver på databehandlingsområdet. Selskabets aktiviteter vedrører primært området Geografiske Informations Systemer.
Aktivitet i relation til L 384:	Selskabet er omfattet af lovens § 2
Aktuelle regnskabsperiode:	2003
Kapitalforhold:	Aktiekapitalen udgør kr. 750.000
Offentlige tilskud til drift:	Nej
Nettoomsætning/bruttofortjeneste (excl. evt. off. driftstilskud):	Bruttoresultatet udgør kr. 13.684.734
Udvikling i regnskabet i forhold til seneste redegørelse:	Seneste redegørelse er for regnskabsåret 2002. Sammenholdt med seneste redegørelse er selskabets bruttoresultat faldet med kr. 1.786.198, og selskabets årsresultat er forbedret med kr. 2.189.314 til et underskud på kr. 510.686.
Deltagende kommuner:	Ringsted, Bov, Gram, Løgumkloster, Rødding, Blåvandshuk, Brørup, Helle, Holsted, Ribe, Varde, Vejen, Ølgod, Brædstrup, Børkop, Egtved, Gedved, Give,

Hedensted, Horsens, Jelling, Juelsminde, Kolding, Lunderskov, Nørre-Snede, Tørring-Uldum og Vamdrup kommuner.

Ledelsesmæssig deltagelse/antal:	Blåvandshuk Kommune har udpeget 2 ledelsesmedlemmer.
Finansiel deltagelse:	Horsens og Kolding kommuner har hver indskudt kr. 525.000. De øvrige kommuner har hver indskudt kr. 20.000
Privat deltagelse:	Nej

Nr. 8

Navn:	Herning-Ikast Erhvervspark A/S
Adresse:	c/o Herning kommune, Centerforvaltningen, Rådhuset, 7400 Herning
CVR-nr.:	18207699
Formål:	Selskabets formål er at etablere Herning-Ikast Erhvervspark, beliggende mellem Herning og Ikast. Det overordnede formål er at realisere erhvervsparken gennem udvikling, markedsføring og salg eller formidling af salg af erhvervsarealer, samt eventuelt forestå vedligeholdelsen og driften af området. I den forbindelse kan selskabet erhverve arealer og foretage byggemodning af disse samt rådgive og servicere områdets virksomheder. Selskabet har det overordnede ansvar for løsningen af nævnte opgaver, men udførelsen kan udliciteres eller på anden måde løses udenfor selskabets rammer.
Aktivitet i relation til L 384:	Selskabet er omfattet af lovens § 2.

Aktuelle regnskabsperiode:	2003
Kapitalforhold:	Aktiekapitalen udgør kr. 16.041.666.
Offentlige tilskud til drift:	Nej
Nettoomsætning/bruttofortjeneste (excl. evt. off. driftstilskud):	Bruttofortjenesten udgør kr. -923.729.
Udvikling i regnskabet i forhold til seneste redegørelse:	Seneste redegørelse er for regnskabsåret 2002. Sammenholdt med seneste redegørelse er bruttofortjenesten steget med kr. 540.096, og årets resultat er steget med kr. 437.055 til et underskud på kr. 896.038.
Deltagende kommuner:	Herning og Ikast kommune
Ledelsesmæssig deltagelse/antal:	Herning og Ikast kommune har hver udpeget 3 ledelsesrepræsentanter.
Finansiel deltagelse:	Herning og Ikast kommune har hver indskudt kr. 10.000.000.
Privat deltagelse:	Nej

Nr. 9

Navn:	Holstebro Linnedservice A/S
Adresse:	Lægårdvej 90. 7500 Holstebro
CVR-nr.:	25621336

Formål:	Selskabets formål er at udføre vaskerivirksomhed og dermed beslægtet virksomhed.
Aktivitet i relation til L 384:	Selskabet er omfattet af lovens § 2.
Aktuelle regnskabsperiode:	2003
Kapitalforhold:	Aktiekapitalen udgør kr. 1.000.000
Offentlige tilskud til drift:	Nej
Nettoomsætning/bruttofortjeneste (excl. evt. off. driftstilskud):	Bruttofortjeneste udgør kr. 4.853.000
Udvikling i regnskabet i forhold til seneste redegørelse:	Seneste redegørelse er for regnskabsåret 2002. Sammenholdt med seneste redegørelse er bruttofortjenesten steget med kr. 909.000, og årets resultat er steget med kr. 502.000 til et overskud på kr. 1.639.000.
Deltagende kommuner:	Ringkøbing Amt
Ledelsesmæssig deltagelse/antal:	Ringkøbing Amt har udpeget 2 ledelsesrepræsentanter.
Finansiell deltagelse:	Ringkøbing Amt har indskudt kr. 250.000.
Privat deltagelse:	Ja

Nr. 10

Navn:	Jydsk Linnedservice A/S
Adresse:	Vestergade 23 D, 8620 Kjellerup

CVR-nr.:	18138484
Formål:	Selskabets formål er at udføre vaskerivirksomhed og dermed beslægtet virksomhed.
Aktivitet i relation til L 384:	Selskabet er omfattet af lovens § 1.
Aktuelle regnskabsperiode:	2003
Kapitalforhold:	Aktiekapitalen udgør kr. 2.000.000
Offentlige tilskud til drift:	Nej
Nettoomsætning/bruttofortjeneste (excl. evt. off. driftstilskud):	Bruttofortjeneste udgør kr. 15.406.000
Udvikling i regnskabet i forhold til seneste redegørelse:	Seneste redegørelse er for regnskabsåret 2002. Sammenholdt med seneste redegørelse er bruttofortjenesten steget med kr. 499.000, og årets resultat er steget med kr. 1.498.000 til et overskud på kr. 4.882.000.
Deltagende kommuner:	Viborg Amt og Ribe Amt
Ledelsesmæssig deltagelse/antal:	Viborg Amt og Ribe Amt har hver udpeget 2 ledelsesrepræsentanter.
Finansiel deltagelse:	Viborg Amt og Ribe Amt har hver indskudt kr. 2.000.000.
Privat deltagelse:	Ja

Nr. 11

Navn:	Kommunekemi A/S
Adresse:	Lindholmvej 3, 5800 Nyborg
CVR-nr.:	34484414
Formål:	Selskabets formål er på egen hånd eller i samarbejde med andre virksomheder at genbruge, behandle, omdanne eller uskadeliggøre miljøfarligt og miljøbelastende affald samt deltage i udvikling og formidling af teknologi desangående.
Aktivitet i relation til L 384:	Selskabet er omfattet af lovens § 1.
Aktuelle regnskabsperiode:	2003
Kapitalforhold:	Aktiekapitalen udgør kr. 3.150.000
Offentlige tilskud til drift:	Nej
Nettoomsætning/bruttofortjeneste (excl. evt. off. driftstilskud):	Nettoomsætning udgør kr. 354.991.000
Udvikling i regnskabet i forhold til seneste redegørelse:	Seneste redegørelse er for regnskabsåret 2002. Sammenholdt med seneste redegørelse er koncernens nettoomsætning steget med kr. 12.707.000, og koncernens årsresultat er faldet med kr. 10.577.000 til et overskud på kr. 66.272.000.
Deltagende kommuner:	Københavns Kommune og Frederiksberg Kommune

Ledelsesmæssig deltagelse/antal:	For henholdsvis Københavns Kommune og Frederiksberg Kommune er udpeget 1 ledelsesrepræsentant.
Finansiel deltagelse:	Københavns Kommune har indskudt kr. 465.000 og Frederiksberg Kommune har indskudt kr. 85.000.
Privat deltagelse:	Nej

Nr. 12

Navn:	KRAM Madservice A/S
Adresse:	Lykkebækvej 1, 4600 Køge
CVR-nr.:	25811887
Formål:	Selskabets formål er at producere og levere velsmagende, ernæringsrigtig mad på markedsvilkår, at producere halvfabrikata af høj kvalitet på kommercielle vilkår til det offentlige og private cateringmarked (offentlig forplejning, kantine, tog, bus og fly) i såvel Danmark som nærliggende lande, at udvikle og optimere produktions- og distributionssystemer med baggrund i eksisterende know-how til opfyldelse af de primære formål.
Aktivitet i relation til L 384:	Selskabet er omfattet af lovens § 1.
Aktuelle regnskabsperiode:	2003
Kapitalforhold:	Aktiekapitalen udgør kr. 10.000.000
Offentlige tilskud til drift:	Nej

Nettoomsætning/bruttofortjeneste (excl. evt. off. driftstilskud):	Nettoomsætning udgør kr. 64.784.785
Udvikling i regnskabet i forhold til seneste redegørelse:	Seneste redegørelse er for regnskabsåret 2002. Sammenholdt med seneste redegørelse er nettoomsætningen faldet med kr. 5.529.128, og årsresultatet er steget med kr. 435.141 til et overskud på kr. 2.073.124.
Deltagende kommuner:	Køge Kommune og Roskilde Amt.
Ledelsesmæssig deltagelse/antal:	For henholdsvis Køge Kommune og Roskilde Amt er udpeget 3 ledelsesrepræsentanter.
Finansiell deltagelse:	Køge Kommune har indskudt kr. 4.660.000, og Roskilde Amt har indskudt kr. 4.600.000.
Privat deltagelse:	Nej

Nr. 13

Navn:	Medirest Madservice - Fyn A/S
Adresse:	Odensevej 29D, 5610 Assens
CVR-nr.:	27398545
Formål:	Selskabets formål er at drive forretning med produktion af mad.
Aktivitet i relation til L 384:	Selskabet er omfattet af lovens § 2.

Aktuelle regnskabsperiode:	01. juli 2003 – 30. september 2004
Kapitalforhold:	Aktiekapitalen udgør kr. 5.000.000
Offentlige tilskud til drift:	Nej
Nettoomsætning/bruttofortjeneste (excl. evt. off. drifttilskud):	Selskabet har endnu ikke afleveret det første årsregnskab.
Udvikling i regnskabet i forhold til seneste redegørelse:	Selskabet har ikke tidligere været indberettet.
Deltagende kommuner:	Assens Kommune
Ledelsesmæssig deltagelse/antal:	Assens Kommune har udpeget 3 ledelsesrepræsentanter.
Finansiell deltagelse:	Assens Kommune har indskudt kr. 500.000.
Privat deltagelse:	Ja

Nr. 14

Navn:	Nordsjællands Hjælpemiddelcenter A/S
Adresse:	Gydevangen 42, 3450 Allerød
CVR-nr.:	19284530
Formål:	Selskabets formål er at drive virksomhed indenfor hjælpemiddelområdet og dermed beslægtet virksomhed.
Aktivitet i relation til L 384:	Selskabet er omfattet af lovens § 2.

Aktuelle regnskabsperiode:	2003
Kapitalforhold:	Aktiekapitalen udgør kr. 1.000.000
Offentlige tilskud til drift:	Nej
Nettoomsætning/bruttofortjeneste (excl. evt. off. drifttilskud):	Bruttofortjeneste udgør kr. 17.382.000
Udvikling i regnskabet i forhold til seneste redegørelse:	Seneste redegørelse er for regnskabsåret 2002. Sammenholdt med seneste redegørelse er bruttofortjenesten steget med kr. 2.123.000, og årets resultat er faldet med kr. 855.000 til et overskud på kr. 2.056.000
Deltagende kommuner:	Frederiksborg Amt
Ledelsesmæssig deltagelse/antal:	For Frederiksborg Amt er udpeget 1 ledelsesrepræsentant.
Finansiel deltagelse:	Frederiksborg Amt har indskudt kr. 490.000.
Privat deltagelse:	Ja

Nr. 15

Navn:	OAVA A/S
Adresse:	Parcelgårdsvej 1, 4200 Slagelse
CVR-nr.:	26311322

Formål:	Selskabets formål er at drive virksomhed med anlæg, drift og vedligeholdelse af veje og tilknyttede arealer. Selskabet kan kun udøve virksomhed, der ligger indenfor den til enhver tid gældende lovgivning for selskaber med amtskommunal deltagelse.
Aktivitet i relation til L 384:	Selskabet er omfattet af lovens § 2.
Aktuelle regnskabsperiode:	2003.
Kapitalforhold:	Aktiekapitalen udgør kr. 6.000.000
Offentlige tilskud til drift:	Nej
Nettoomsætning/bruttofortjeneste (excl. evt. off. drifttilskud):	Nettoomsætning udgør kr. 26.313.897
Udvikling i regnskabet i forhold til seneste redegørelse:	Seneste redegørelse er for regnskabsåret 2002. Sammenholdt med seneste redegørelse er nettoomsætningen forringet med kr. 17.334.637, og årets resultat er steget med kr. 1.201.070 til et overskud på kr. 490.726
Deltagende kommuner:	Vestsjællands Amt.
Ledelsesmæssig deltagelse/antal:	For Vestsjællands Amt er udpeget 1 ledelsesrepræsentant.
Finansiell deltagelse:	Vestsjællands Amt har indskudt kr. 2.940.000 i selskabet.
Privat deltagelse:	Ja

Nr. 16

Navn:	Odense Kongreshus A/S
Adresse:	Poppelvej 43, 5000 Odense M
CVR-nr.:	31458110
Formål:	Selskabets formål er at eje Odense Congress Center, at erhverve og eje Fyns Forum samt at bortforpagte eller udleje nævnte ejendomme til kongres-, møde-, hotel-, restaurations- og udstillingsvirksomhed for derigennem at sikre, at det samlede bygningskompleks drives til fordel for Odense By og byens erhversliv.
Aktivitet i relation til L 384:	Selskabet er omfattet af lovens § 2.
Aktuelle regnskabsperiode:	1. maj 2003 til 30. april 2004.
Kapitalforhold:	Aktiekapitalen udgør kr. 6.000.000
Offentlige tilskud til drift:	Nej
Nettoomsætning/bruttofortjeneste (excl. evt. off. drifttilskud):	Nettoomsætning udgør kr. 7.770.241
Udvikling i regnskabet i forhold til seneste redegørelse:	Selskabet har ikke tidligere været indberettet efter L 384.
Deltagende kommuner:	Odense Kommune.
Ledelsesmæssig deltagelse/antal:	For Odense Kommune er udpeget 3 ledelsesrepræsentant.

Finansiell deltagelse: Odense Kommune har indskudt kr. 18.000.000 i selskabet.

Privat deltagelse: Ja

Nr. 17

Navn: PhaseOne Trials A/S

Adresse: Hvidovre Hospital, afsnit 447
Kettegårds alle 30
2650 Hvidovre

CVR-nr.: 27264263

Formål: Selskabets formål er at drive forskning, produktudvikling og lægemiddelafprøvning inden for sygdomsbekæmpelse.

Aktivitet i relation til L 384: Selskabet er omfattet af lovens § 1.

Aktuelle regnskabsperiode: 7. juli 2003 til 31. december 2004.

Kapitalforhold: Aktiekapitalen udgør kr. 500.000

Offentlige tilskud til drift: Nej

Nettoomsætning/bruttofortjeneste (excl. evt. off. drifttilskud): Selskabet har endnu ikke aflagt årsregnskab.

Udvikling i regnskabet i forhold til seneste redegørelse: Selskabet har ikke tidligere været indberettet.

Deltagende kommuner: Københavns Kommune.

Ledelsesmæssig deltagelse/antal:	For Københavns Kommune er udpeget 5 ledelsesrepræsentant.
Finansiell deltagelse:	Københavns Kommune har indskudt kr. 125.000 i selskabet.
Privat deltagelse:	Ja

Nr. 18

Navn:	Skælskør Turisme S.M.B.A.
Adresse:	Vestergade 1, 4230 Skælskør
CVR-nr.:	19064387
Formål:	Selskabets formål er efter almindelige forretningsmæssige principper gennem målrettet turistopsøgning at tilføre, udvikle og fastholde den bedst mulige udvikling for turisterhvervet i Skælskør Kommune og dermed styrke lokalområdet økonomiske vækst. Selskabet skal således mod betaling samarbejde med områdets hoteller, restauranter, forlystelsessteder, museer, detailhandlen, sommerhusejere m.fl. om etablering af aftaler, aktiviteter og tiltag, der kan medvirke til fremme af formålet. Selskabet skal endvidere yde almindelig og bred rådgivning til indgående / udgående turister, og i forbindelse hermed yde almindelig turistservice, men også forestå bestillinger, reservationer m.v. mod betaling. Selskabets aktivitet skal ligge indenfor rammerne af den til enhver tid gældende lovgivning om virksomheder med kommunal og amtskommunal deltagelse.
Aktivitet i relation til L 384:	Selskabet er omfattet af lovens § 2.

Aktuelle regnskabsperiode:	2003
Kapitalforhold:	Selskabskapitalen udgør kr. 1.051.100
Offentlige tilskud til drift:	Kr. 1.002.460
Nettoomsætning/bruttofortjeneste (excl. evt. off. drifttilskud):	Nettoomsætning udgør kr. 3.155.639
Udvikling i regnskabet i forhold til seneste redegørelse:	Seneste redegørelse er for regnskabsåret 2002. Sammenholdt med seneste redegørelse er nettoomsætningen faldet med kr. 381.823, og årets resultat er steget med ca. kr. 1.953.000 til et overskud på kr. 2.122.000.
Deltagende kommuner:	Skælskør Kommune
Ledelsesmæssig deltagelse/antal:	For Skælskør Kommune er udpeget 1 ledelsesrepræsentant.
Finansiel deltagelse:	Skælskør Kommune har indskudt kr. 500.000.
Privat deltagelse:	Ja

Nr. 19

Navn:	Tarco A/S
Adresse:	Sliphavnsvej 12, 5800 Nyborg
CVR-nr.:	24550419

Formål:	Selskabets formål er direkte eller gennem datterselskaber at drive handel, fabrikation, projektering og entreprenørvirksomhed m.v. i Danmark og udlandet. Selskabet kan endvidere foretage investering i anden virksomhed efter bestyrelsens bestemmelse.
Aktivitet i relation til L 384:	Selskabet er omfattet af lovens § 2.
Aktuelle regnskabsperiode:	2003
Kapitalforhold:	Aktiekapitalen udgør kr. 114.898.800
Offentlige tilskud til drift:	Nej
Nettoomsætning/bruttofortjeneste (excl. evt. off. drifttilskud):	Nettoomsætning udgør kr. 470.355.000
Udvikling i regnskabet i forhold til seneste redegørelse:	Seneste redegørelse er for regnskabsåret 2002. Sammenholdt med seneste redegørelse er koncernens nettoomsætning faldet med kr. 3.365.000, og årets resultat er for koncernen steget med 1.102.000 til et overskud på kr. 6.937.000.
Deltagende kommuner:	Der deltager 72 kommuner og amtskommuner i selskabet.
Ledelsesmæssig deltagelse/antal:	For Fyns Amt, Albertslund, Roskilde, Ejby, Nyborg, Fredericia kommuner er for hver udpeget 1 ledelsesrepræsentant.
Finansiell deltagelse:	De deltagende kommuner og amtskommuner har i alt indskudt kr. 86.517.200.
Privat deltagelse:	Nej

Nr. 20

Navn:	VAE A/S
Adresse:	Vardevej 268, 7100 Vejle
CVR-nr.:	21802506
Formål:	Selskabets formål er at drive handel og industri.
Aktivitet i relation til L 384:	Selskabet er omfattet af lovens § 2.
Aktuelle regnskabsperiode:	2003
Kapitalforhold:	Aktiekapitalen udgør kr. 15.000.000
Offentlige tilskud til drift:	Nej
Nettoomsætning/bruttofortjeneste (excl. evt. off. drifttilskud):	Nettoomsætningen udgør kr. 43.164.127
Udvikling i regnskabet i forhold til seneste redegørelse:	Seneste redegørelse er for regnskabsåret 2002. Sammenholdt med seneste redegørelse er nettoomsætningen steget med kr. 4.765.015, og årets resultat er steget med 984.440 til et underskud på kr. -1.389.224.
Deltagende kommuner:	Vejle Amt
Ledelsesmæssig deltagelse/antal:	For Vejle Amt er udpeget 1 ledelsesrepræsentant.
Finansiell deltagelse:	Vejle Amt har indskudt kr. 7.350.000.
Privat deltagelse:	Ja

Nr. 21

Navn:	Århus Slagtehus A/S
Adresse:	Jægergårdsgade 152-154, 8000 Århus C
CVR-nr.:	21532584
Formål:	Selskabets formål er at drive kreaturslagteri og kvægtorv.
Aktivitet i relation til L 384:	Selskabet er omfattet af lovens § 2.
Aktuelle regnskabsperiode:	2003
Kapitalforhold:	Aktiekapitalen udgør kr. 1.000.000
Offentlige tilskud til drift:	Nej
Nettoomsætning/bruttofortjeneste (excl. evt. off. drifttilskud):	Nettoomsætning udgør kr. 39.325.738
Udvikling i regnskabet i forhold til seneste redegørelse:	Seneste redegørelse omfatter regnskabsåret 2002. Sammenholdt med seneste redegørelse er selskabets nettoomsætning faldet med kr. 2.582.980 og årets resultat er forringet med 168.137 til et overskud på kr. 658.174.
Deltagende kommuner:	Århus Kommune
Ledelsesmæssig deltagelse/antal:	For Århus Kommune er udpeget 2 ledelsesrepræsentanter.
Finansiel deltagelse:	Århus Kommune har indskudt kr. 1.000.000.
Privat deltagelse:	Ja

2.5 Fremtidig anvendelse af L 384

2.5.1 Generelt om anvendelse af L 384

Siden loven trådte i kraft den 1. september 1992 har antallet af indberettede selskaber i henhold til L 384 ligget mellem 18 og 27 selskaber. Der er imidlertid løbende blevet rettet henvendelse til blandt andet Erhvervs- og Selskabsstyrelsen for at få vejledende udtalelser om anvendelse af lovens bestemmelser på konkrete virksomheder. Der er således fortsat en vis interesse hos landets kommuner for mulighederne i L 384.

Selskaber omfattet af L 384 er undergivet samme regulering som andre selskaber med en tilsvarende organisationsform. Eksempelvis er selskaberne omfattet af for eksempel aktie- og anpartsselskabsloven, konkurrenceloven og årsregnskabsloven. At L 384-selskaberne er underlagt årsregnskabsloven bevirker, at der skal udarbejdes og offentliggøres årsregnskab for selskaberne. Der kan således ikke aflægges regnskab for selskabernes aktiviteter gennem det kommunale regnskab.

Et L 384-selskab er en selvstændig juridisk enhed, hvilket blandt andet betyder, at de deltagende kommuner alene øver indflydelse på selskabet i kraft af deres egenskab af aktionærer eller tilsvarende. Såfremt kommuner deltager i et L 384-selskab, er det et krav, at det skal være selskabets organer, der udpeger selskabets bestyrelse, jf. lovens § 3, stk. 7.

L 384-selskabernes uafhængighed af de deltagende kommuner fremgår af de ovennævnte forhold. Der er således ikke tale om, at selskaberne er en del af den kommunale administration, og som sådan underlagt direkte politisk kontrol.

Såfremt der foretages udlicitering af kommunale opgaver, vil et L 384-selskab kunne deltage i licitationsrunden på lige fod med andre selskaber. Der åbnes herved mulighed for, at kommuner gennem udlicitering kan sikre optimal ressourceudnyttelse samtidig med at kommunal viden, der er oparbejdet gennem års varetagelse af opgaveløsning på specifikke områder, får mulighed for at blive videreført og udviklet, i det omfang denne viden er overført til et L 384-selskab. Det skal understreges, at reglerne for udlicitering, herunder reglerne om ligebehandling af tilbudsgivere, naturligvis skal overholdes også i forbindelse med udliciteringer, i hvilke L 384-selskaber deltager som tilbudsgivere.

2.5.2 Eksempler på aktivitetsområder for L 384-selskaber

Lovens muligheder for kommunal deltagelse i erhvervsdrivende selskaber kan tænkes anvendt indenfor flere erhvervsområder. Eksempelvis kan det nævnes, at en arbejdsgruppe, som arbejdede med at klarlægge

muligheder og barrierer for offentligt/privat samspil indenfor miljøsektoren, blandt andet undersøgte L 384 som et muligt fundament for et offentligt/privat selskab på området³.

I februar 1999 afgav By- og Boligministeren en bypolitisk redegørelse til Folketinget, og i forlængelse heraf blev Erhvervs- og Bypolitisk Udvalg nedsat. Udvalgets formål er overordnet at fremkomme med forslag til styrkelse af en bæredygtig erhvervsudvikling i byerne. Herunder skal udvalget bl.a. overveje behovet for og fremlægge konkrete forslag til nye virkemidler, lovændringer m.v. I forbindelse med dette arbejde har udvalget bl.a. overvejet mulighederne for at oprette udviklingselskaber, der skal fremme byomdannelse og fornyelse i ældre erhvervsområder. Sådanne selskaber kunne ligeledes tænkes etableret inden for rammerne af L 384.

Det kan i den forbindelse endvidere nævnes, at det fremgår af det supplerende regeringsgrundlag ”Vækst, velfærd fornyelse II”, at ”regeringen ønsker at stramme og præcisere reglerne for kommunernes adgang til at agere på markedet”. Reglerne om kommunernes og amtskommunernes erhvervsaktiviteter påtænkes derfor ændret i 2005, herunder de nuværende regler i L 384.

Konkrete eksempler på områder, hvor loven til dato har udgjort hjemmel for kommunal deltagelse i erhvervsdrivende selskaber, fremgår af listen over L 384-selskaber i afsnit 2.4. Også fra administrationen af loven kan der udledes information omkring anvendelsesområderne for L 384. Her skal bl.a. nævnes følgende:

- 1) Erhvervs- og Selskabsstyrelsen er i 2004 blevet spurgt af en kommune om, hvorvidt en amtskommune i medfør af L 384 kunne deltage i en erhvervsdrivende fond vedrørende erhvervsfremme indenfor robotisering af produktionsprocesser. Det pågældende amt havde i et par år ydet tilskud til et projekt herom. Det pågældende projekt ønskedes nu organiseret som en selvstændig juridisk enhed.

Styrelsen bemærkede hertil, at det er et udtrykkeligt krav i lovens § 1, at en kommunal deltagelse med hjemmel i denne bestemmelse blandt andet forudsætter, at baggrunden herfor skal være kommunal viden, som er oparbejdet i kommunen i forbindelse med løsning af kommunale opgaver. I den konkrete sag var videnen oparbejdet i et projekt, som kommunen udelukkende havde ydet tilskud til.

³ Arbejdsgruppens forslag er samlet i rapporten ”Dialog med Miljø/Energi. Forslagsrapport”. Endvidere er der i forbindelse med gruppens arbejde udarbejdet en baggrundsanalyse vedrørende offentlige-private selskaber på miljøområdet Begge rapporter er udsendt af Erhvervsministeriet i 1997.

Styrelsen anførte endvidere, at kommunal deltagelse efter L 384 kun kan være i selskaber med begærnsset ansvar, og at en kommune eller amtskommune derfor ikke med hjemmel i loven kan deltage i en erhvervsdrivende fond.

- 2) I en anden sag fra 2004 anmodedes om styrelsens opfattelse af, hvorvidt en kommune med hjemmel i L 384 ville kunne deltage i et selskab inden for Vej & Park-området. Selskabet skulle i henhold til det medsendte materiale videreføre og videreudvikle den opgaveportefølje, som hidtil er varetaget af kommunens Vej & Park afdeling. Formålet med selskabsdannelsen var blandt andet at få inddraget ny viden og nye kompetencer med henblik på at videreudvikle forretningsgange og rutiner i opgaveløsningen, arbejdsformer og arbejdskulturer.

Erhvervs- og Selskabsstyrelsen udtalte, at som følge af bestemmelsernes ordlyd, forarbejderne til loven og administrative praksis med hensyn til loven, var det styrelsens opfattelse, at kommuner med baggrund i § 1 i L 384/1992 vil kunne deltage i det pågældende selskab. Dette skyldtes, at selskabets videreudvikling af forretningsgange og rutiner i opgaveløsningen, arbejdsformer og arbejdskulturer på det pågældende område efter styrelsens opfattelse måtte karakteriseres som en videreudvikling af kommunal know-how, som var oparbejdet ved løsning af kommunale opgaver, herunder som følge af kommunens almindelige opgaver inden for Vej & Park-området, herunder af de kommunale grønne arealer og de kommunale veje.

- 3) Erhvervs- og Selskabsstyrelsen er endvidere af Økonomi- og Erhvervsministeriet blevet spurgt om, hvorvidt en kommune med hjemmel i L 384 kan deltage i et selskab, der har til formål at udvikle et effektivt luseudryddelsesmetode.

Styrelsen bemærkede, at I henhold til L 384 § 1, kan kommuner og amtskommuner deltage finansielt eller ledelsesmæssigt i selskaber, der med henblik på salg forarbejder og videreudvikler viden samt produkter og tjenesteydelser byggende på kommunal viden, som er oparbejdet i kommunen i forbindelse med løsning af kommunale opgaver. Det var styrelsens vurdering, at lusemetoden ikke byggede på viden, som er oparbejdet i kommunen i forbindelse med løsning af kommunale opgaver.

Kommunerne og amtskommunerne kan efter lovens § 2 deltage finansielt eller ledelsesmæssigt i selskaber, der udover at varetage kommunale opgaver vedrørende forsyning af kommunen med varer og tjenesteydelser driver virksomhed med henblik på salg af varer og tjenesteydelser baseret på kommunal viden til andre end kommuner. Da det er et krav i henhold til § 2, at selskabet også skal varetage kommunale opgaver vedrørende forsyning af kommunen med varer og tjenesteydelser, fandt styrelsen, at denne bestemmelse ikke kunne hjemle en kommunal deltagelse.

Det var på den baggrund styrelsens vurdering, at kommuner og amtskommuner ikke kunne deltage i det beskrevne selskab med hjemmel i L 384.

Herudover har styrelsen i de senere år givet følgende vejledende udtalelser:

2003

- 1) Erhvervs- og Selskabsstyrelsen er i 2003 blevet spurgt af en kommune om, hvorvidt et selskab, som var helejet af kommunen, kunne deltage i et L384-selskab og dermed sidestilles med direkte kommunal deltagelse i lovens forstand.

Styrelsen udtalte, at det fremgår udtrykkeligt af forarbejderne til L 384, at de foreslåede ændringer alene udvider kommuners og amtskommuners adgang til direkte at deltage i visse selskaber. De foreslåede ændringer udvider således ikke kommuners og amtskommuners adgang til indirekte, f.eks. gennem kommunale eller amtskommunale organisationer, at deltage i selskaber, jf. betænkning afgivet den 6. maj 1992 over forslag til lov om kommuners og amtskommuners samarbejde med aktieselskaber m.v.

Det var som følge heraf Erhvervs- og Selskabsstyrelsen opfattelse, at kommunal deltagelse i L 384-selskaber udelukkende kan ske ved direkte deltagelse i et aktie-, anparts- eller andelsselskab. Styrelsen finder således, at det efter loven ikke er muligt for en kommune at deltage i et L 384-selskab via en fond eller et helejet selskab.

Dette skulle desuden ses i sammenhæng, et L 384 selskab i overensstemmelse med selskabsretten er en selvstændig juridisk person i forhold til aktionæren. Selskabet er således fuldstændig uafhængig af kommunen, og selskabet er som følge heraf ikke en del af den offentlige forvaltning. Styrelsen fandt på baggrund heraf, at selskabet, der var helejet af kommunen, ikke kunne sidestilles med kommunen i relation til L 384.

- 2) Erhvervs- og Selskabsstyrelsen er endvidere blevet spurgt om, hvorvidt en kommunes deltagelse i et selskab, der havde til formål at drive laboratorievirksomhed indenfor miljøområdet og dermed beslægtet virksomhed. Det fremgik endvidere af det indsendte materiale, at selskabet forestod laboratorieanalyseopgaver, der skulle udføres i forbindelse med kommunernes kontrol- og tilsynsopgaver, herunder kontrol af badevand, drikkevand og analyse af spildevandsprøver, udtaget ved private virksomheder.

Erhvervs- og Selskabsstyrelsen udtalte, at som følge af bestemmelsernes ordlyd, forarbejderne til loven og administrative praksis med hensyn til loven, var det styrelsens opfattelse, at kommuner med baggrund i § 1 i L 384/1992 vil kunne deltage i det pågældende selskab. Dette skyldtes, at selskabets laboratorieanalyseopgaver efter styrelsens opfattelse måtte karakteriseres som en videreudvikling af kommunal know-how, som var oparbejdet ved løsning af kommunale opgaver.

- 3) I en anden sag fra 2003 anmodedes om styrelsens opfattelse af, hvorvidt en amtskommune med hjemmel i L 384 ville kunne deltage i et selskab, der skulle producere isoleringsmåtter af platefibre. Disse måtter skulle blandt andet anvendes til opsamling af olie og afdækning omkring nyplantede træer, i bede og lignende. Det fremgik endvidere af henvendelse, at der i forbindelse med udarbejdelsen af de pågældende måtter var gennemført positive forsøg med genanvendelse af traditionelt isoleringsmateriale.

Som følge af bestemmelsernes ordlyd, forarbejderne til loven og administrative praksis med hensyn til loven var det Erhvervs- og Selskabsstyrelsens opfattelse, at amtet med baggrund i § 1 i L 384/1992 ville kunne deltage i et sådan selskab, der producerer isoleringsmåtter af plantefibre. Dette skyldes, at selskabets udvikling af de pågældende måtter efter styrelsens opfattelse måtte karakteriseres som en videreudvikling af amtskommunal know-how, som var oparbejdet ved løsning af amtskommunale opgaver, herunder som følge af amtskommunens almindelige affaldsbearbejdning og amtskommunens almindelige pligt til at vedligeholde de kommunale grønne arealer.

2002

- 1) Erhvervs- og Selskabsstyrelsen er i 2002 blevet spurgt, om det var i overensstemmelse med L 384, hvis en kommune deltog i et aktieselskab, der skulle etablere en golfbane.

Styrelsen udtalte, at kommunen ikke med baggrund i L 384 ville kunne deltage i etableringen af en golfbane.

- 2) Erhvervs- og Selskabsstyrelsen er endvidere blevet spurgt om, hvorvidt kommuner med hjemmel i L 384 kunne deltage i et aktieselskab, der skulle have til formål at etablere og drive et parkeringsanlæg.

Erhvervs- og Selskabsstyrelsen udtalte, at det var styrelsens opfattelse, at kommuner med baggrund i § 1 i L 384 ville kunne deltage i et aktieselskab, der skulle etablere og drive et parkeringsanlæg. Styrelsen lagde i afgørelsen vægt på, at infrastrukturudvikling er en kommunal opgave, og at etableringen og driften af et parkeringsanlæg ikke væsentligt adskiller sig herfra, hvilket også skulle ses i sammenhæng med kommunernes generelle interesse i, at der som led i den nødvendige infrastruktur findes de nødvendige parkeringsmuligheder.

Erhvervs- og Selskabsstyrelsen udtalte efterfølgende i forlængelse af denne forespørgsel, at kommuner kunne deltage finansielt i et L 384 selskab via en særlig parkeringsfond, da det var styrelsens opfattelse, at de kommunale parkeringsfonde faldt ind under begrebet kommune og amtskommune, og at kravet om at den kommunale finansielle deltagelse skal ske direkte indskud i selskabet og således ikke via en traditionel fond. Baggrunden herfor var, at parkeringsfondens midler udelukkende skulle holdes regnskabsmæssigt adskilt fra kommunens øvrige virksomhed, og at parkeringsfondene således ikke udarbejdede et selvstændigt regnskab, ligesom de ikke havde en selvstændig ledelse.

- 3) I en anden sag fra 2002 anmodedes om styrelsens opfattelse af, hvorvidt det med hjemmel i L 384 ville være muligt at etablere byomdannelsesselskaber med kommunal deltagelse til løsning af byomdannelsesaktiviteter. Det fremgik af anmodningen, at byomdannelsesområder var områder, hvor anvendelsen af bebyggelse og ubebyggede arealer til erhvervsformål, havneformål eller lignede skulle ændres, således at områderne kunne anvendes til boliger m.v.

Erhvervs- og Selskabsstyrelsen udtalte, at kommuner med hjemmel i § 1 i L 384 kunne deltage i byomdannelsesselskaber til løsning af sådanne byomdannelsesselskaber, idet det var styrelsens opfattelse, at denne slags byomdanelser må karakteriseres som en kommunal opgave.

- 4) Erhvervs- og Selskabsstyrelsen blev i 2002 endvidere spurgt om, hvorvidt en kommune med hjemmel i § 1 i L 384 vil kunne deltage i et byggemodningsselskab, som ville have til formål at byggemodne og sælge selskabets arealer på Sluseholmen til opførelse af boliger.

Styrelsen udtalte, at kommunen med baggrund i lovens § 1 kunne deltage i et sådan byggemodningsselskab, da opførelse af boliger efter styrelsens opfattelse må karakteriseres som en kommunal opgave.

Det fremgik dog af den indsendte forespørgsel, at byggemodningsselskabet skulle være et partnerselskab. Styrelsen udtalte i relation hertil, at i henhold til § 3, stk. 6 i L 384 kan kommuner og amtskommuner deltage finansielt i aktieselskaber, anpartsselskaber og andre virksomheder med begrænset ansvar. Det var som følge heraf i den konkrete sag, at kommunen ikke kunne deltage i et partnerselskab/kommanditaktieselskab, da dette ikke er en virksomhedsform med begrænset ansvar. Dette skyldes, at komplementaren i selskabet hæfter personligt, ubegrænset og solidarisk for selskabets forpligtelser.

- 5) Endelig blev styrelsen i 2002 spurgt om, hvorvidt HUR og en række kommunale og amtskommunale trafikelskaber med hjemmel i L 384 kunne stifte et selskab sammen med DSB og Ørestadsselskabet, der har til formål at indføre elektroniske rejsekort i den kollektive trafik.

Styrelsen udtalte, at efter styrelsens opfattelse vil kommuner og amtskommuner kunne deltage i etableringen af et rejsekortsselskab, idet kollektiv trafik er en kommunal opgave, og at et sådan rejsekortsselskab bygger på en videreudvikling af kommunal know-how om kollektiv trafik.

Styrelsen bemærkede endvidere i relation til, at den kommunale og amtskommunale deltagelse skulle ske gennem en række trafikelskaber, at kommunal finansiel deltagelse i L 384-selskaber udelukkende kan ske via direkte indskud, jf. lovens § 3, stk. 6. Det er som følge heraf ikke muligt for en kommune eller amtskommune at deltage i et L 384 selskab via for eksempel et fælleskommunalt selskab eller dets datterselskaber.

2001

- 1) Erhvervs- og Selskabsstyrelsen er i 2001 blev forespurgt, om det var i overensstemmelse med L 384, hvis et amt sammen med en statslig virksomhed deltog i et aktieselskab, der skulle varetage bl.a. amtets laboratorieopgaver. Det blev oplyst, at selskabet herudover skal indgå aftaler med andre kunder og derved udnytte den oparbejdede amtskommunale viden.

Styrelsen udtalte, at det var i overensstemmelse med L 384, at amtet deltog i et aktieselskab med det omhandlede formål. Styrelsen oplyste endvidere, at man ikke kunne tage stilling til, hvorvidt det var tilladt for den statslige virksomhed at deltage i et sådan selskab, da L 384 alene regulerer kommuners og amtskommuners muligheder for at deltage i selskaber efter loven.

2000

- 1) Erhvervs- og Selskabsstyrelsen er i 2000 blevet forespurgt om, hvorvidt et kommunalt ejet interessentskab, hvis formål var at producere velsmagende, ernæringsrigtig mad på markedsvilkår, kunne omdannes til et aktieselskab i henhold til L 384. Aktieselskabets formål skulle tillige være at producere halvfabrikata til det offentlige og private cateringmarked i såvel Danmark som nærliggende lande. Derudover skulle selskabets formål være at udvikle og optimere produktions- og distributionssystemer med baggrund i eksisterende know-how til opfyldelse af de primære formål.

Styrelsen udtalte, at en omdannelse af interessentskabet til et aktieselskab efter styrelsens opfattelse ville være omfattet af L 384 § 2. Styrelsen lagde vægt på den ændrede markedsstruktur for selskabets

produkter samt det forhold, at der var privat efterspørgsel på selskabets produkter, herunder mulighed for at lave systemeksport af produkter og know-how.

- 2) I en anden sag fra 2000 påtænkte 3 kommuner at etablere et selskab i henhold til L 384, der udover at varetage færgefart på en bestemt rute, skulle udøve virksomhed med tur-sejlads for turister. I forbindelse med den turistmæssige anvendelse skulle der kunne foranstalles bispisning, underholdning, undervisning o.l. om bord.

Styrelsen oplyste, at man umiddelbart var af den opfattelse, at kommunernes deltagelse i det beskrevne selskab formentlig ville kunne ske inden for rammerne af L 384. Styrelsen tillagde det betydning, at færgefarten hidtil havde været drevet i kommunalt regi og, at den viden kommunerne havde oparbejdet om færgedrift ville kunne anvendes og videreudvikles ved driften af tursejlads. Det blev dog oplyst, at styrelsens endelige stillingtagen til spørgsmålet ville afhænge af den konkrete udformning af selskabets vedtægter, herunder særligt selskabets formål.

1999

- 1) Erhvervs- og Selskabsstyrelsen blev forespurgt om, hvorvidt en kommune inden for rammerne af L 384 kunne deltage i et selskab, hvis formål var at drive pakke- og emballeringsvirksomhed. Kommunen skulle bidrage med viden om beskæftigelse af svagtstillede personer med henblik på udslusning til det private arbejdsmarked.

Styrelsen udtalte, at man ikke fandt, at pakke- og emballeringsvirksomhed var baseret på kommunal viden, som var opbygget i kommunen i forbindelse med løsning af kommunale opgaver. Styrelsen udtalte endvidere, at man ikke fandt, at formidling af viden om modeller for indslusning af personer til det private arbejdsmarked til private virksomheder faldt ind under lovens intentioner. Ud fra en samlet vurdering var det således styrelsens opfattelse, at konstruktionen ikke faldt ind under rammerne af L 384.

3. Kommunernes redegørelser

3.1 Indledende bemærkninger

Ifølge L 384, § 3, stk. 8, skal kommunerne afgive en redegørelse for deres deltagelse finansielt eller ledelsesmæssigt i erhvervsdrivende selskaber, herunder kommunale fællesskaber, jf. § 60 i lov om kommunernes styrelse.

Redegørelsespligten er således relativ bred. Eksempelvis skal renovations- og genbrugsselskaber, forsyningsselskaber (herunder energi og vand), miljø- og levnedsmiddelkontrolvirksomheder, trafik- og edbvirksomheder indgå i redegørelsen. Redegørelserne omfatter både virksomheder, der har hjemmel i L 384, § 1 og § 2, og virksomheder, der har hjemmel i anden særlov og i kommunestyrelseslovens § 60.

Bekendtgørelse nr. 800 af 24. september 2002 § 1, stk. 2, opregner, hvornår et selskab anses for at være erhvervsdrivende. Begrebet erhvervsdrift omfatter salg af varer/tjenesteydelser og udlejning på markedskonomiske vilkår. Endvidere er indirekte erhvervsdrift gennem aktiebesiddelse omfattet af begrebet. Det er i den forbindelse ikke afgørende, om driften af virksomheden giver et over- eller underskud, eller om virksomheden drives på non-profit basis.

Derimod skal aktiviteter, som er atypiske i forhold til begrebet erhvervsdrift ikke medtages i redegørelsen. Det gælder for eksempel beskæftigelsesprojekter i henhold til bistandsloven. Ligeledes skal oplysninger om kommuners deltagelse i almene boligorganisationer ikke medtages i redegørelsen.

3.2 Indholdet af kommunernes redegørelser

De følgende sider indeholder statistiske oplysninger, som er baseret på kommunernes indberetninger til Erhvervs- og Selskabsstyrelsen.

I alt er der indsendt oplysninger om 302 selskaber og virksomheder, hvilket er stigning på 12 i forhold til 2003-redegørelsen, hvor der var indberettet 290 virksomheder, jf. dog Indledende bemærkninger.

Ved læsningen af det statistiske materiale skal der i lighed med tidligere år tages særlig højde for følgende :

For nogle kommunale aktiviteter er det valgfrit, om aktiviteten drives i den enkelte kommunes eget regi eller som et samarbejde, der bl.a. kan have karakter af en selskabsdannelse. Aktiviteter, som drives indenfor den kommunale forvaltning indgår ikke i redegørelsen. De kommunale Miljø- og Levnedsmiddel-kontrolenheder (MLK) er et eksempel på, at en aktivitet kan organiseres forskelligt, eksempelvis som en aktivitet indenfor en enkelt kommune eller som et interessentskab mellem flere kommuner. Derfor er ikke alle MLK'er med i redegørelsen.

Det skal for god ordens skyld i denne forbindelse endvidere gøres opmærksom på, at styrelsen i år i modsætning til sidste år ikke har modtaget indberetninger fra 2 kommuner, jf. Indledende bemærkninger.

Kommunernes finansielle deltagelse kan ikke altid opgøres nøjagtigt. Det er for eksempel ikke alle selskabstyper, som anvender begrebet "selskabskapital". Det er endvidere ikke usædvanligt, at driftsunderskud dækkes efter en fordelingsnøgle, som er baseret på forskellige kriterier afhængig af selskabernes aktiviteter og dækning indenfor de enkelte deltageres område. Dette gør det vanskeligt at opstille et generelt sammenligningsgrundlag, for så vidt angår den finansielle deltagelse.

De enkelte tabellers og grafers statistiske oplysninger suppleres af kommentarer, som er relevante for læsningen. Hovedtrækket i den enkelte tabel og graf og sammenligning med de tidligere redegørelser opridses endvidere kort.

3.2.1 Virksomheder fordelt efter formål og selskabstype

Tabellen angiver, indenfor de forskellige formålsgrupper, hvilken organisationsform kommunerne har valgt til deres erhvervsaktiviteter.

Det fremgår, at den mest anvendte organisationsform er aktieselskaber. Ud af det totale antal virksomheder på 302 drives de 91 som aktieselskaber. Interessentskabet og andelsselskab med begrænset ansvar (a.m.b.a.) er anvendt i henholdsvis 79 og 58 tilfælde. Organisationsformen "Andet" dækker fx over fonde/selvejende institutioner og samejer.

Det fremgår endvidere af tabellen, at formålsgruppen "Energi/varme/gas" er den gruppe, der indeholder flest virksomheder, nemlig 91. Herefter følger formålsgrupperne "Renovation" og "Trafik" med henholdsvis 35 og 29 virksomheder.

Ved denne redegørelse er billedet stort set det samme som ved de tidligere redegørelser, Aktieselskaber var således også den mest anvendte organisationsform i 2002 og 2003-redegørelsen. I 2001-redegørelsen var den mest anvendte organisationsform interessentskaber, mens aktieselskaber var den næstmest anvendte virksomhedsform.. På baggrund af den seneste redegørelse er det således ikke overraskende, at kommunernes foretrukne valg af organisationsform til deres erhvervsaktiviteter er aktieselskaber og interessentskabet. Det skal i denne forbindelse bemærkes, at interessentskabet kan anvendes som organisatorisk ramme om kommunale fællesskaber i henhold til kommunestyrelseslovens § 60, og at netop denne organisationsform ofte anvendes i denne sammenhæng, jf. bilag 4.

Det er ligeledes ikke overraskende, at de tre største formålsgrupper er ”Energi/varme/gas”, ”Renovation” og ”Trafik”, da disse grupper er traditionelle kommunale opgaveområder.

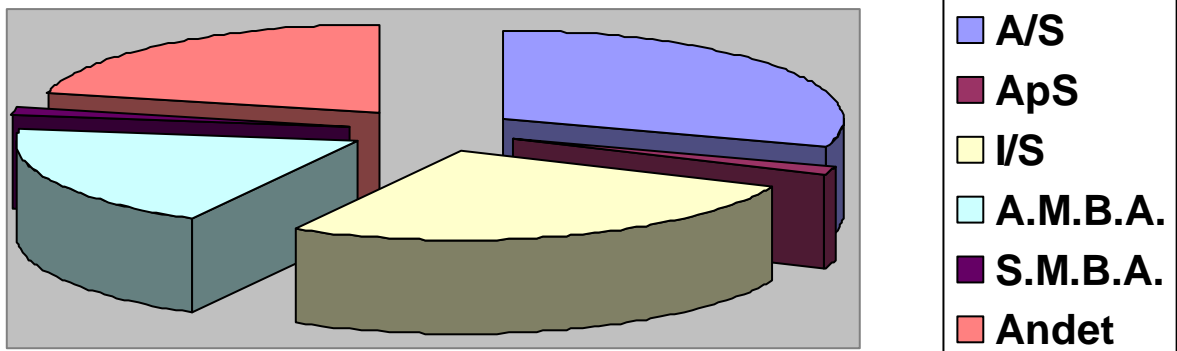

Formålsgruppe	Selskabstype						
	A/S	ApS	I/S	A.M.B.A.	S.M.B.A.	Andet	I alt
Bolig	0	0	0	0	1	0	1
Edb	0	0	1	0	0	1	2
Energi\Varme\Gas	24	1	10	52	0	4	91
Erhvervsudvikling	9	0	0	0	0	15	24
Finansiell virksomhed	1	0	0	0	0	0	1
Fritid	1	1	2	0	0	10	14
Genbrug	1	0	4	1	0	1	7
Linnedservice	4	0	0	0	0	0	4
MLK	0	0	6	0	0	0	6
Renovation	2	0	26	1	0	6	35
Trafik	10	0	6	2	1	10	29
Vandforsyning	5	0	0	0	0	1	6
Andre formål	34	3	24	2	2	17	82
Total	91	5	79	58	4	65	302

3.2.2 Virksomheder fordelt efter formålsgrupper og lovgrundlag

Tabellen viser fordelingen af de indberettede virksomheder på de enkelte bestemmelser i L 384. Lovgrundlag § 1 og § 2 dækker over de virksomheder, der direkte er omfattet af de to bestemmelser i loven, der hjemler kommunal deltagelse i erhvervsdrift. Lovgrundlag § 3, stk. 8, dækker over de virksomheder, hvori kommunerne deltager med hjemmel andet sted end i L 384.

Tabellen er desuden opdelt efter de enkelte formålsgrupper.

Det fremgår, at der er 21 virksomheder, der er omfattet af L 384, § 1 eller § 2. De 21 selskaber, der er omfattet af lovens § 1 og § 2, fordeler sig på 4 af formålsgrupperne.

De øvrige virksomheder samler sig især på formålsgrupperne "Energi/varme/gas", "Renovation" og "Trafik", jf. også afs. 3.2.1.

Vedrørende denne opgørelse ses der ikke at være nogen væsentlig udvikling i forhold til den seneste redegørelse. Dog er antallet af indberettede virksomheder 302 mod 290 ved seneste redegørelse. For så vidt angår virksomheder omfattet af L 384 § 1 eller § 2, er antallet af selskabet formindsket med en til 21 selskaber.

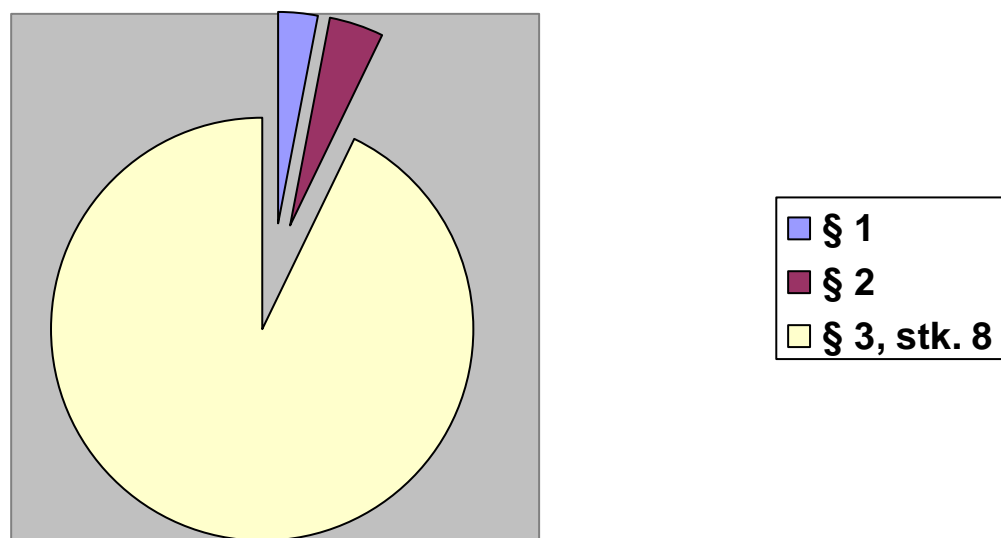

Formålsgruppe	Lovgrundlag			
	§ 1	§ 2	§ 3, stk. 8	I alt
Bolig	0	0	1	1
Edb	0	0	2	2
Energi\Varme\Gas	0	0	91	91
Erhvervsudvikling	1	1	22	24
Finansiell virksomhed	0	0	1	1
Fritid	1	1	12	14
Genbrug	0	0	7	7
Linnedservice	1	2	1	4
MLK	0	0	6	6
Renovation	0	0	35	35
Trafik	0	0	29	29
Vandforsyning	0	0	6	6
Andre formål	5	9	68	82
Total	8	13	281	302

3.2.3 Virksomheder fordelt efter formålsgrupper og omsætningstal

Tabellen viser de indberettede virksomheder fordelt på omsætning og formål. Der er anført 36 selskaber/virksomheder i gruppen "uoplyst". Disse burde indgå i de 4 øvrige omsætningsgrupper, men det har ikke været muligt at få omsætningstallet oplyst.

Det skal bemærkes, at regnskaberne for de enkelte selskaber og virksomheder ikke altid umiddelbart kan sammenlignes, idet nogle regnskaber er omfattet af og opstillet efter årsregnskabslovens bestemmelser, og nogle efter principperne for kommunal regnskabsaflæggelse. Styrelsen er imidlertid af den opfattelse, at de regnskabsdata, der indgår i redegørelsen, er de, der er bedst belyser de omhandlede forhold.

Desuden skal der gøres opmærksom på, at årsregnskabsloven åbner mulighed for, at et selskab eller en virksomhed i stedet for at oplyse om nettoomsætningen i visse tilfælde kan give oplysning om bruttofortjenesten, såfremt dette skønnes nødvendigt ud fra konkurrencemæssige hensyn. Bruttofortjenesten er en post sammendraget af nettoomsætningen og flere andre poster, hvorfor det ikke af posten kan afgøres, hvor stor nettoomsætningen er. Styrelsen har valgt at gengive det beløb, der er indberettet, det være sig "omsætning", "nettoomsætning" eller "bruttofortjeneste".

Det fremgår af tabellen, at der er flest selskaber og virksomheder i intervallerne "10-50 mio." og "< 5 mio.". Herefter følger intervallet "> 50 mio.", og der er færrest virksomheder i intervallet "5 - 10 mio.". 48 % af virksomhederne har således en omsætning på 10 mio. kr. eller mere.

I 2003-redegørelsen var der flest virksomheder i intervallet "10-50 mio." og "< 5 mio.", og herefter fulgte intervallet "> 50 mio.".

Når omsætning sammenholdes med gruppering efter formålsgrupperne, ses det, at virksomheder med en omsætning på < 5 mio. kr. hovedsageligt fordeler sig på grupperne "Andre formål", "Energi/Varme/Gas", "Trafik" og "Erhvervsudvikling"..

I omsætningsintervallet mellem 5 - 10 mio. kr. er der flest virksomheder med aktivitet inden for området "energi/varme/gas". Virksomheder med en omsætning på 10 - 50 mio. kr. driver ligeledes hovedsageligt aktiviteter inden for "energi/varme/gas" og "Andre Formål", mens det fremgår, at over halvdelen af virksomhederne med en omsætning på > 50 mio. kr. findes inden for områderne "energi/varme/gas" og "renovation".

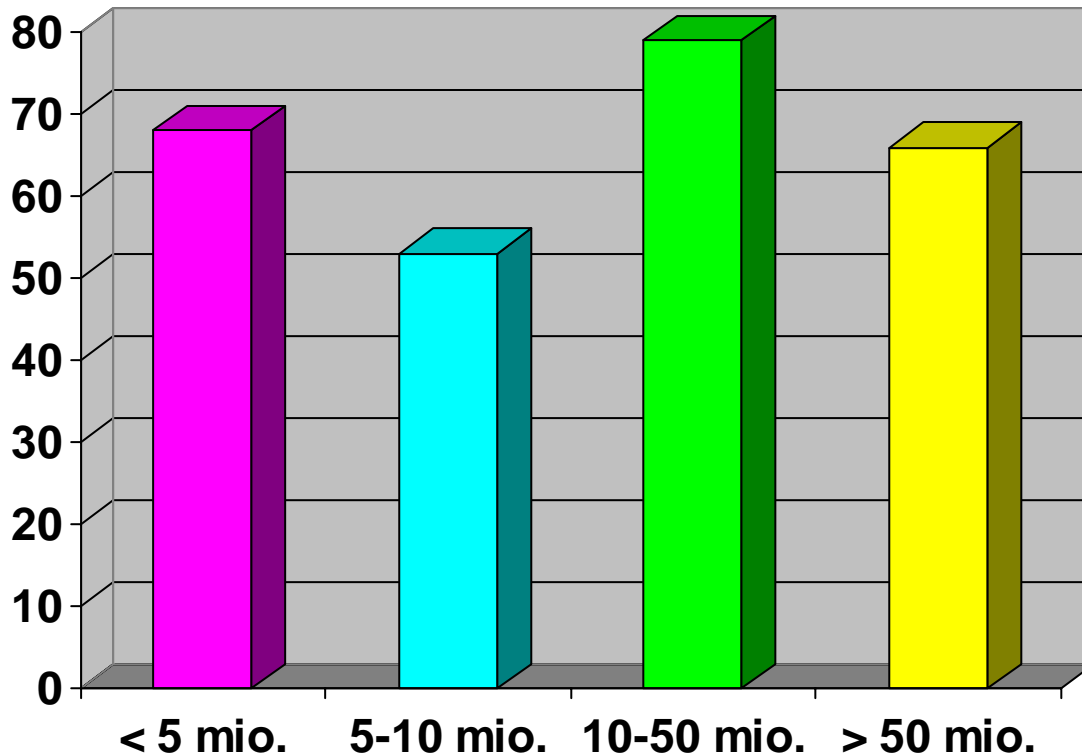

Formålsgruppe	Omsætningsinterval					
	Uoplyst	< 5 mio.	5-10 mio.	10-50 mio.	> 50 mio.	I alt
Bolig	0	0	0	1	0	1
Edb	1	0	0	1	0	2
Energi\Varme\Gas	9	19	20	23	20	91
Erhvervsudvikling	6	8	3	5	2	24
Finansiell virksomhed	0	0	0	0	1	1
Fritid	2	4	6	1	1	14
Genbrug	0	1	0	5	1	7
Linnedservice	2	0	0	1	1	4
MLK	0	1	3	1	1	6
Renovation	2	4	3	10	16	35
Trafik	1	10	3	7	8	29
Vandforsyning	0	2	2	1	1	6
Andre formål	13	19	13	23	14	82
Total	36	68	53	79	66	302

3.2.4 Antal kommuner inden for et amt, der har ledelsesmæssig deltagelse i erhvervsdrivende virksomheder, fordelt efter formålsgrupper

Tabellen nedenfor viser, hvorledes den ledelsesmæssige deltagelse i virksomheder for kommuner inden for de enkelte amter fordeler sig på de enkelte formålsgrupper.

Indtil 1. januar 2003 var der fem primærkommuner og en amtskommune på Bornholm. Pr. 1 januar 2003 blev primærkommunerne og amtskommunen samlet i en regionskommune, Bornholms Regionskommune, der både en primærkommune og amtskommune, således som Frederiksberg Kommune og Københavns Kommune også er det.

Den kommunale ledelsesmæssige deltagelse samler sig især i virksomheder med aktiviteter inden for "Renovation", "Energi/varme/gas", "MLK", "Trafik" og "Andre formål".

Den kommunale ledelsesmæssige deltagelse i virksomheder er som udgangspunkt uændret i forhold til 2003-redegørelsen.

I forhold til den seneste redegørelse kan der således konstateret meget få udsving. Dette gælder dog ikke for Fyns Amt, hvor der er konstateret et fald på 24 ledelsesmedlemmer. Herudover er de største fald Vejle Amt og Nordjyllands Amt, hvor der er konstateret fald på henholdsvis 7 og 5 ledelsesmedlemmer. De største stigninger er i Aarhus Amt på 6 ledelsesmedlemmer. Herudover er de største stigninger i Viborg Amt og Frederiksborg Amt på 4 ledelsesmedlemmer.

Formålsgruppe	Amt			
	Frederiksborg	Fyn	København	Nordjylland
Bolig	0	0	0	0
Edb	0	0	0	0
Energi\Varme\Gas	19	8	18	26
Erhvervsudvikling	1	4	1	2
Finansiell virksomhed	0	0	0	0
Fritid	2	3	6	1
Genbrug	0	2	0	0
Linnedservice	1	0	0	1
MLK	0	29	0	27
Renovation	11	17	4	23
Trafik	0	8	0	13
Vandforsyning	2	2	2	0
Andre formål	12	14	19	28
Total	48	87	50	121

Formålsgruppe	Amt				
	Ribe	Ringkøbing	Roskilde	Storstrøm	Sønderjylland
Bolig	0	0	0	0	0
Edb	0	0	0	2	2
Energi\Varme\Gas	4	16	11	1	2
Erhvervsudvikling	0	0	1	6	2
Finansiell virksomhed	0	1	0	0	0
Fritid	2	0	0	0	1
Genbrug	2	7	0	11	23
Linnedservice	1	1	0	0	0

MLK	4	0	11	24	0
Renovation	13	8	11	13	10
Trafik	8	7	0	1	8
Vandforsyning	0	2	0	0	0
Andre formål	10	19	5	5	9
Total	44	61	39	63	57

Formålsgruppe	Amt			
	Vejle	Vestsjælland	Viborg	Aarhus
Bolig	0	0	0	0
Edb	0	5	0	0
Energi\Varme\Gas	5	2	17	20
Erhvervsudvikling	6	1	5	4
Finansiell virksomhed	0	0	0	0
Fritid	1	0	1	0
Genbrug	5	2	1	0
Linnedservice	0	0	1	0
MLK	11	21	0	1
Renovation	16	21	16	22
Trafik	4	15	8	5
Vandforsyning	0	5	0	0
Andre formål	9	7	14	9
Total	57	79	63	61

3.2.5 Afsluttende bemærkninger

Der er ikke nogen kommuner, som hverken deltager ledelsesmæssigt eller finansielt i erhvervsdrivende virksomheder. Alle kommuner og amter deltager således i henhold til de modtagne indberetninger enten ledelsesmæssigt eller finansielt i erhvervsdrivende virksomheder.

Samtlige kommuner og amtskommuner deltager i henhold til indberetningerne ledelsesmæssigt i erhvervsdrivende virksomheder.

Der er 6 kommuner, der ifølge indberetningerne ikke deltager finansielt i erhvervsdrivende virksomheder. Disse kommuner er Hørning Kommune, Midtdjurs Kommune, Nørre Djurs Kommune, Ringe Kommune, Rougsø Kommune og Rønde Kommune. Alle øvrige kommuner deltager ledelsesmæssigt i erhvervsdrivende virksomheder.

På indberetningerne er kommunerne bedt om at angive, om der er privat deltagelse i den indberettede virksomhed. I henhold til de indsendte oplysninger, er der privat deltagelse i 95 af de 302 indberettede virksomheder, hvilket svarer til 31,5 %. I L 384-selskaberne er der privat deltagelse i 15 ud af de 21 indberettede selskaber.

Bilag

Bilag 1. Oversigt over kommuner med angivelse af virksomheder de deltager i

Kommune	Ledelses- repræsentanter	Finansiel deltagelse:
Albertslund Kommune 165		
HOVEDSTADSREGIONENS NATURGAS I/S	1	2.186.433
I/S VESTFORBRÆNDING	1	-36.153.07
MILJØLABORATORIET STORKØBENHAVN I/S	1	137.925
SPLDEVANDSCENTER AVEDØRE I/S	2	108.990.7
TARCO A/S	1	12.665.60
VESTEGNENS BRANDVÆSEN I/S	2	0
VESTEGNENS KRAFTVARMESELSKAB I/S	3	3.459.709
Vestegnens Vandsamarbejde I/S	1	27.854
Allerød Kommune 201		
HOVEDSTADSREGIONENS NATURGAS I/S	2	5.714.541
I/S NORDFORBRÆNDING	1	0
Arden Kommune 801		
I/S MOKANA	1	0
I/S RENO-NORD	1	0
MILJØCENTER NORDJYLLAND I/S	1	64.663
NATURGAS MIDT-NORD I/S	1	268.724
Assens Kommune 421		
ANALYCEN A/S	1	7.000
FYNS AFFALDS KOORDINERINGS SELSKAB /FAKS) A.M.B.A.	1	0
Medirest Madservice	3	500.000
MILJØCENTER FYN/TREKANTOMRÅDET I/S	1	107.850
MODTAGESTATION FYN I/S	1	0
TARCO A/S	0	780.800
Augustenborg Kommune 501		
I/S ALSSUND AFFALD	1	0
Sønderborg Områdets Miljøcenter	1	216.123
SØNDERJYLLANDS MODTAGEORDNING FOR OLIE- OG	1	9.272
Aulum-Haderup Kommune 651		
Andelsselskabet Slamforbrænding	2	0
L90	2	0
MILJØCENTER VESTJYLLAND I/S	0	56.227
MODTAGESTATION VESTJYLLAND I/S	1	63.765
NATURGAS MIDT-NORD I/S	1	247.276
ØSTDEPONI A.M.B.A.	1	0

	Ledelses- repræsentanter	Finansiel deltagelse:
Ballerup Kommune 151		
Fonden Grantoftegård	3	0
HOVEDSTADSREGIONENS NATURGAS I/S	3	10.783.09
I/S Storkøbenhavns Modtagestation for Olie- og Kemikalieaffald	0	65.000
I/S VESTFORBRÆNDING	1	-58.221.75
KomSkat I/S	1	1.729.728
MILJØLABORATORIET STORKØBENHAVN I/S	1	213.067
SPILDEVANDSCENTER AVEDØRE I/S	2	135.812.0
TARCO A/S	0	3.200.000
Billund Kommune 551		
Andelsselskabet Slamforbrænding	2	0
BILLUND LUFTHAVN A/S.	2	7.500.000
I/S BILLUND VARMEVÆRK	1	0
I/S ESBJERG MODTAGESTATION	1	140.000
L90	2	0
Ribe amts trafikelskab	0	0
ØSTDEPONI A.M.B.A.	1	1.388.851
Birkerød Kommune 205		
HOVEDSTADSREGIONENS NATURGAS I/S	2	6.285.996
I/S VESTFORBRÆNDING	1	-27.198.48
Bjergsted Kommune 301		
FÆRGESELSKABET VESTSJÆLLAND A/S	2	250.000
GEODATACENTRET I/S	0	42.495
GRUNDKORT ØST I/S	1	0
NORDVESTSJÆLLANDS RENOVATIONSSSELSKAB I/S	1	6.353.000
ROVESTA MILJØ I/S	1	0
TURIST PARTNER SJÆLLAND A/S	0	5.000
ZEALAND CARE A/S	0	35.000
Bjerringbro Kommune 761		
BJERRINGBRO EGNENS UDDANNELSESCENTER A/S	1	4.700.000
EnergiMidt A/S	5	0
I/S REVAS (RENOVATIONSBEHANDLING VIBORG AMT SYD)	1	0
L90	2	0
NATURGAS MIDT-NORD I/S	3	1.037.612
Blaabjerg Kommune 553		
BLAABJERG BIOGAS A.M.B.A.	2	0
I/S ESBJERG MODTAGESTATION	1	10.000
L90	2	0
RENOVATIONSSSELSKABET ESØ 90 I/S	1	0
Ribe amts trafikelskab	0	0

Blåvandshuk Kommune 555	Ledelses- repræsentanter	Finansiel deltagelse:
GIS DANMARK A/S	2	20.000
I/S ESBJERG MODTAGESTATION	1	50.000
L90	2	0
MILJØCENTER VEST I/S	1	0
RENOVATIONSSSELSKABET ESØ 90 I/S	1	0
Ribe amts trafikelskab	0	0
Bogense Kommune 423	Ledelses- repræsentanter	Finansiel deltagelse:
FYNS AFFALDS KOORDINERINGS SELSKAB /FAKS) A.M.B.A.	1	0
MILJØCENTER FYN/TREKANTOMRÅDET I/S	1	63.680
ODENSE LUFTHAVN S.M.B.A.	1	0
TARCO A/S	0	57.600
Bornholms Regionskommune 400	Ledelses- repræsentanter	Finansiel deltagelse:
DESTINATION BORNHOLM APS	1	55.000
TARCO A/S	0	161.200
ØSTKRAFT Net A/S	7	10.000.00
Bov Kommune 503	Ledelses- repræsentanter	Finansiel deltagelse:
DEN FÆLLESKOMMUNALE LOSSEPLADS	1	0
FONDEN FOR INSTITUT FOR TRANSPORTSTUDIER	1	260.300
GIS DANMARK A/S	0	20.000
SØNDERJYLLANDS MODTAGEORDNING FOR OLIE- OG	1	14.654
Bramming Kommune 557	Ledelses- repræsentanter	Finansiel deltagelse:
I/S ESBJERG MODTAGESTATION	1	130.000
Ribe amts trafikelskab	0	0
Bramsnæs Kommune 251	Ledelses- repræsentanter	Finansiel deltagelse:
HOVEDSTADSREGIONENS NATURGAS I/S	1	521.762
I/S KARA	2	2.233.275
I/S MOKRA	2	329.283
ROVESTA MILJØ I/S	1	0
Brande Kommune 653	Ledelses- repræsentanter	Finansiel deltagelse:
Andelsselskabet Slamforbrænding	2	0
BLÅHØJ ENERGISELSKAB A.M.B.A.	1	0
I/S BRANDE FJERNVARMECENTRAL	1	0
L90	2	0
MILJØCENTER VESTJYLLAND I/S	1	72.521
MODTAGESTATION VESTJYLLAND I/S	1	82.793
NATURGAS MIDT-NORD I/S	2	690.047
REGIONALT ERHVERVSUDVIKLINGSPROGRAM RINGKØBING AMT A/S	0	10.000
ØSTDEPONI A.M.B.A.	1	816.517

Bredebro Kommune 505	Ledelses- repræsentanter	Finansiel deltagelse:
AFFALDSSELSKAB VEST,	1	0
SØNDERJYLLANDS MODTAGEORDNING FOR OLIE- OG	1	5.470
Broager Kommune 507	Ledelses- repræsentanter	Finansiel deltagelse:
I/S ALSSUND AFFALD	1	0
Sønderborg Områdets Miljøcenter	1	210.900
SØNDERJYLLANDS MODTAGEORDNING FOR OLIE- OG	1	9.182
Broby kommune 425	Ledelses- repræsentanter	Finansiel deltagelse:
FYNS AFFALDS KOORDINERINGS SELSKAB /FAKS) A.M.B.A.	1	0
MILJØCENTER FYN/TREKANTOMRÅDET I/S	1	62.790
Brovst Kommune 803	Ledelses- repræsentanter	Finansiel deltagelse:
I/S MOKANA	1	0
MILJØCENTER NORDJYLLAND I/S	1	64.582
NATURGAS MIDT-NORD I/S	1	202.632
RENOVEST I/S	2	0
AALBORG LUFTHAVN A.M.B.A.	0	0
Brødstrup Kommune 601	Ledelses- repræsentanter	Finansiel deltagelse:
GIS DANMARK A/S	0	20.000
K.O.K. KOMMUNERNES OLIE- OG KEMIKALIEAFFALDSSELSKAB I/S	1	91.413
MILJØCENTER HORSSENS I/S	1	789.510
RENO SYD I/S	2	0
Brøndby Kommune 153	Ledelses- repræsentanter	Finansiel deltagelse:
BRØNDBY FJERNVARME A.M.B.A.	2	0
BRØNDBY HALLEN	2	0
HOVEDSTADSREGIONENS NATURGAS I/S	1	2.037.358
I/S Storkøbenhavns Modtagestation for Olie- og Kemikalieaffald	0	49.000
I/S VESTBAD	2	14.622.20
I/S VESTFORBRÆNDING	1	-43.470.43
MILJØLABORATORIET STORKØBENHAVN I/S	1	161.807
SPILDEVANDSCENTER AVEDØRE I/S	2	140.654.8
VESTEGNENS BRANDVÆSEN I/S	2	0
VESTEGNENS KRAFTVARMESELSKAB I/S	2	3.127.622
Vestegnens Vandsamarbejde I/S	1	41.380
Brønderslev Kommune 805	Ledelses- repræsentanter	Finansiel deltagelse:
AFFALDSSELSKABET VENDSYSSEL VEST I/S (AVV)	1	0
MILJØCENTER VENDSYSSEL I/S	1	153.643
MODTAGESTATION VENDSYSSEL I/S	1	0
NATURGAS MIDT-NORD I/S	3	1.136.501
TARCO A/S	0	24.000

Brørup Kommune 559	Ledelses- repræsentanter	Finansiel deltagelse:
GIS DANMARK A/S	0	20.000
I/S ESBJERG MODTAGESTATION	1	25.000
Ribe amts trafikelskab	0	0
Børkop Kommune 603	Ledelses- repræsentanter	Finansiel deltagelse:
ANALYCEN A/S	1	6.000
GIS DANMARK A/S	0	20.000
K.O.K. KOMMUNERNES OLIE- OG KEMIKALIEAFFALDSSELSKAB I/S	1	114.555
MILJØCENTER FYN/TREKANTOMRÅDET I/S	1	107.970
TREKANTOMRÅDETS VARMETRANSMISSIONSSELSKAB I/S	1	0
Christiansfeld Kommune 509	Ledelses- repræsentanter	Finansiel deltagelse:
AFFALDSREGION NORD I/S	3	0
SYDBUS	1	0
SØNDERJYLLANDS MODTAGEORDNING FOR OLIE- OG	1	13.664
Dianalund Kommune 303	Ledelses- repræsentanter	Finansiel deltagelse:
GRUNDKORT ØST I/S	0	0
I/S KAVO	1	4.874.392
ROVESTA MILJØ I/S	1	0
TURIST PARTNER SJÆLLAND A/S	0	5.000
VESTSJÆLLANDS LOKALBANER A/S	1	168.900
VESTSJÆLLANDS TRAFIKSELSKAB	1	0
ZEALAND CARE A/S	0	30.000
Dragsholm Kommune 305	Ledelses- repræsentanter	Finansiel deltagelse:
GEODATACENTRET I/S	1	71.810
GRUNDKORT ØST I/S	0	0
NORDVESTSJÆLLANDS RENOVATIONSSSELSKAB I/S	1	10.048.00
ROVESTA MILJØ I/S	1	0
TURIST PARTNER SJÆLLAND A/S	1	10.000
VESTSJÆLLANDS LOKALBANER A/S	1	176.000
VESTSJÆLLANDS REGIONALE VANDFORSYNING A/S	1	50.000
Dragør Kommune 155	Ledelses- repræsentanter	Finansiel deltagelse:
HOVEDSTADSREGIONENS NATURGAS I/S	1	2.608.812
I/S AMAGERFORBRÆNDING	1	666.194
I/S Storkøbenhavns Modtagestation for Olie- og Kemikalieaffald	0	18.000
MILJØLABORATORIET STORKØBENHAVN I/S	1	60.171
Dronninglund Kommune 807	Ledelses- repræsentanter	Finansiel deltagelse:
I/S MOKANA	1	0
I/S RENO-NORD	1	0
MILJØCENTER NORDJYLLAND I/S	1	88.235
NATURGAS MIDT-NORD I/S	2	917.386
AALBORG LUFTHAVN A.M.B.A.	0	0

Ebeltoft Kommune 701	Ledelses- repræsentanter	Finansiel deltagelse:
RENO DJURS I/S	1	0
TARCO A/S	0	3.200
AARHUS LUFTHAVN A/S	1	1.514.200
Egebjerg Kommune 427	Ledelses- repræsentanter	Finansiel deltagelse:
MILJØCENTER FYN/TREKANTOMRÅDET I/S	1	87.830
Egtved Kommune 605	Ledelses- repræsentanter	Finansiel deltagelse:
GIS DANMARK A/S	0	20.000
K.O.K. KOMMUNERNES OLIE- OG KEMIKALIEAFFALDSSELSKAB I/S	1	152.504
Egvad Kommune 655	Ledelses- repræsentanter	Finansiel deltagelse:
L90	2	0
MODTAGESTATION VESTJYLLAND I/S	1	90.589
NATURGAS MIDT-NORD I/S	1	167.256
RENOVATIONSSSELSKABET ESØ 90 I/S	1	0
Ejby Kommune 429	Ledelses- repræsentanter	Finansiel deltagelse:
FYNS AFFALDS KOORDINERINGS SELSKAB /FAKS) A.M.B.A.	1	0
MILJØCENTER FYN/TREKANTOMRÅDET I/S	1	109.000
TARCO A/S	1	3.085.600
Esbjerg Kommune 561	Ledelses- repræsentanter	Finansiel deltagelse:
I/S ESBJERG MODTAGESTATION	2	2.560.000
L90	2	0
MILJØCENTER VEST I/S	1	0
MUSIKHUSET ESBJERG, FOND	2	266.667
Ribe amts trafikselskab	1	0
Tobakken	2	0
Fakse Kommune 351	Ledelses- repræsentanter	Finansiel deltagelse:
GEODATACENTRET I/S	0	65.446
GRUNDKORT ØST I/S	0	0
I/S FASAN	1	5.014.309
ROVESTA MILJØ I/S	1	0
Fanø Kommune 563	Ledelses- repræsentanter	Finansiel deltagelse:
I/S ESBJERG MODTAGESTATION	1	9.000
L90	2	0
MILJØCENTER VEST I/S	1	0
NORDBY FJERNVARME A.M.B.A.	1	0
Ribe amts trafikselskab	0	0
TARCO A/S	0	7.200

Farsø Kommune 809	Ledelses- repræsentanter	Finansiel deltagelse:
HVALPSUND-SUNDØRE FÆRGEOVERFART I/S	3	0
I/S MOKANA	1	0
MILJØCENTER NORDJYLLAND I/S	1	63.357
NATURGAS MIDT-NORD I/S	1	285.573
RENOVEST I/S	2	0
Farum Kommune 207	Ledelses- repræsentanter	Finansiel deltagelse:
BÅDFARTEN PÅ LYNGBY SØ, BAGSVÆRD SØ, FURESØ OG VEJLESØ	1	570.000
HOVEDSTADSREGIONENS NATURGAS I/S	1	4.447.404
I/S VESTFORBRÆNDING	1	-23.185.65
KomSkat I/S	1	659.716
Fjends Kommune 763	Ledelses- repræsentanter	Finansiel deltagelse:
EnergiMidt A/S	3	0
I/S REVAS (RENOVATIONSBEHANDLING VIBORG AMT SYD)	1	0
L90	2	0
NATURGAS MIDT-NORD I/S	1	565.758
Fjerritslev Kommune 811	Ledelses- repræsentanter	Finansiel deltagelse:
FONDEN HAN HERRED FRITIDSCENTER	0	0
I/S KRAFTVARMEVÆRK THISTED	1	0
I/S MOKANA	1	0
I/S THYRA (THY REGIONENS AFFALDSBEHANDLING)	1	0
MILJØCENTER NORDJYLLAND I/S	1	64.663
AALBORG LUFTHAVN A.M.B.A.	0	0
Fladså Kommune 353	Ledelses- repræsentanter	Finansiel deltagelse:
GEODATACENTRET I/S	0	40.801
GRUNDKORT ØST I/S	0	0
I/S FASAN	1	3.025.285
ROVESTA MILJØ I/S	1	0
Fredensborg-Humlebæk Kommune 208	Ledelses- repræsentanter	Finansiel deltagelse:
HOVEDSTADSREGIONENS NATURGAS I/S	1	3.602.646
I/S NORDFORBRÆNDING	1	0
I/S NORDSJÆLLANDS BIOGASANLÆG	2	0
Nivå Rensningsanlæg	3	45.000.00

Kommune	Ledelses- repræsentanter	Finansiel deltagelse:
Fredericia Kommune 607		
ADP A/S	2	316.895,0
ANALYCEN A/S	1	29.000
FONDEN DANSK KØBESTÆVNE	1	0
FREDERICIA MILJØCENTER	3	1.000.000
K.O.K. KOMMUNERNES OLIE- OG KEMIKALIEAFFALDSSELSKAB I/S	3	501.780
MILJØCENTER FYN/TREKANTOMRÅDET I/S	1	479.470
TARCO A/S	1	5.132.000
TREKANTOMRÅDETS VARMETRANSMISSIONSSELSKAB I/S	3	0
UDDANNELSESHUSET FREDERICIA	3	0
Frederiksberg Kommune 147		
CENTRALKOMMUNERNES TRANSMISSIONSSELSKAB I/S	1	2.940.103
COPENHAGEN CAPACITY, FONDEN TIL MARKEDSFØRING OG	1	0
ENERGI E2 A/S	1	129.904,0
FONDEN WONDERFUL COPENHAGEN	1	0
I/S AMAGERFORBRÆNDING	1	6.057.327
I/S Storkøbenhavns Modtagestation for Olie- og Kemikalieaffald	1	139.000
KOMMUNEKEMI A/S	1	85.000
LYNETTEFÆLLESSKABET I/S	1	0
MILJØLBORATORIET STORKØBENHAVN I/S	1	424.512
RENHOLDNINGSSSELSKABET AF 1898	1	0
Frederiksborg Amt 20		
AMGROS I/S	1	439.548
AMTERNES LÆGEMIDDELREGISTRERINGSKONTOR I/S	2	20.000
COPENHAGEN CAPACITY, FONDEN TIL MARKEDSFØRING OG	1	0
FONDEN ESRUM KLOSTER OG MØLLEGÅRD	3	500.000
FONDEN WONDERFUL COPENHAGEN	1	0
FREDERIKSBORG LINNEDSERVICE A/S	1	2.110.300
NORDSJÆLLANDS HJÆLPEMIDDELCENTER A/S	1	490.000
Frederikshavn Kommune 813		
AFFALDSSELSKABET VENDSYSSEL ØST	3	0
ELFORSYNINGEN NORDVENDSYSSEL - ENV	2	0
MILJØCENTER NORDJYLLAND I/S	1	156.359
MODTAGESTATION VENDSYSSEL I/S	1	0
NATURGAS MIDT-NORD I/S	3	2.182.394
Nordjyske Jernbaner A/S	0	184.879
Sindal Lufthavn I/S	1	0
TARCO A/S	0	21.600
Frederikssund Kommune 209		
AFFALDSSELSKAB FREDERIKSBORG AMT VEST, AFAV I/S	1	4.638.157
HOVEDSTADSREGIONENS NATURGAS I/S	1	3.826.258
Frederiksværk Kommune 211		
HOVEDSTADSREGIONENS NATURGAS I/S	1	4.422.558
I/S VESTFORBRÆNDING	1	-25.468,49
TARCO A/S	0	105.600

Fuglebjerg Kommune 307	Ledelses- repræsentanter	Finansiel deltagelse:
GEODATACENTRET I/S	1	35.511
GRUNDKORT ØST I/S	0	0
I/S KAVO	1	4.362.879
ZEALAND CARE A/S	0	25.000
Fyns Amt 42	Ledelses- repræsentanter	Finansiel deltagelse:
AMGROS I/S	1	1.154.839
AMTERNES LÆGEMIDDELREGISTRERINGSKONTOR I/S	2	20.000
FYN TOUR	1	1.350.000
ODENSE LUFTHAVN S.M.B.A.	4	0
TARCO A/S	1	12.440.00
TARUP-DAVINDE I/S	2	5.472.467
Faaborg Kommune 431	Ledelses- repræsentanter	Finansiel deltagelse:
FYNS AFFALDS KOORDINERINGS SELSKAB /FAKS) A.M.B.A.	1	0
FAABORG ELFORSYNING A/S	3	5.000.000
Faaborg Fjernvarme A/S	5	10.000.00
FAABORG FORSYNINGSVIRKSOMHEDER A/S	5	6.000.000
FAABORG FORSYNINGSVIRKSOMHEDER ERHVERV A/S	2	5.000.000
Faaborg Renovation A/S	5	500.000
Faaborg Spildevand A/S	5	10.000.00
Faaborg Vandforsyning A/S	5	10.000.00
MILJØCENTER FYN/TREKANTOMRÅDET I/S	1	174.190
TARCO A/S	0	632.000
Galten Kommune 703	Ledelses- repræsentanter	Finansiel deltagelse:
NATURGAS MIDT-NORD I/S	1	394.653
RENO-SYV I/S	1	0
Gedved Kommune 609	Ledelses- repræsentanter	Finansiel deltagelse:
GIS DANMARK A/S	0	20.000
K.O.K. KOMMUNERNES OLIE- OG KEMIKALIEAFFALDSSELSKAB I/S	1	104.226
MILJØCENTER HORSSENS I/S	1	596.717
RENO SYD I/S	2	0
Gentofte Kommune 157	Ledelses- repræsentanter	Finansiel deltagelse:
CENTRALKOMMUNERNES TRANSMISSIONSSELSKAB I/S	1	1.194.417
FÆLLESUDVALGET FOR VANDINDVINDING VED SJÆLSØ	3	0
HOVEDSTADSREGIONENS NATURGAS I/S	5	18.882.83
I/S Storkøbenhavns Modtagestation for Olie- og Kemikalieaffald	0	97.000
I/S VESTFORBRÆNDING	1	-85.639.61
LYNETTEFÆLLESSKABET I/S	1	0
MØLLEÅVÆRKET	1	3.000.000

Kommune	Ledelses- repræsentanter	Finansiel deltagelse:
Give Kommune 611		
Andelselskabet Slamforbrænding	2	0
BILLUND LUFTHAVN A/S.	1	5.000.000
GIS DANMARK A/S	0	20.000
K.O.K. KOMMUNERNE OLIE- OG KEMIKALIEAFFALDSSELSKAB I/S	1	147.982
L90	2	0
ØSTDEPONI A.M.B.A.	1	397.235
Gjern Kommune 705		
EnergiMidt A/S	3	0
ERHVERVSUDVIKLINGSCENTRET SILKEBORG, EUC	2	68.058
NATURGAS MIDT-NORD I/S	1	99.218
RENO-SYV I/S	1	0
TARCO A/S	0	476.000
Turistfonden for Silkeborg og Gjern	1	337.000
Gladsaxe Kommune 159		
BÅDFARTEN PÅ LYNGBY SØ, BAGSVÆRD SØ, FURESØ OG VEJLESØ	1	1.140.000
CENTRALKOMMUNERNE TRANSMISSIONSELSKAB I/S	1	643.148
Gladsaxe Oplysnings Forbund	1	0
Gladsaxe Teaterselskab	1	0
HOVEDSTADSREGIONENS NATURGAS I/S	4	16.025.56
I/S Storkøbenhavns Modtagestation for Olie- og Kemikalieaffald	0	89.000
I/S VESTFORBRÆNDING	1	-77.731.79
LYNETTEFÆLLESKABET I/S	1	0
MILJØLABORATORIET STORKØBENHAVN I/S	1	290.685
MØLLEÅVÆRKET	1	74.000.00
Glamsbjerg Kommune 433		
FYNS AFFALDS KOORDINERINGS SELSKAB /FAKS) A.M.B.A.	1	0
MILJØCENTER FYN/TREKANTOMRÅDET I/S	1	59.210
Glostrup Kommune 161		
HOVEDSTADSREGIONENS NATURGAS I/S	1	4.174.100
I/S Storkøbenhavns Modtagestation for Olie- og Kemikalieaffald	0	29.000
I/S VESTFORBRÆNDING	1	-25.806.96
MILJØLABORATORIET STORKØBENHAVN I/S	1	94.578
SPILDEVANDSCENTER AVEDØRE I/S	2	107.010.7
VESTEKNENS BRANDVÆSEN I/S	2	0
VESTEKNENS KRAFTVARMESELSKAB I/S	2	1.221.423
Vestegnens Vandsamarbejde I/S	1	41.496
Gram Kommune 511		
AFFALDSREGION NORD I/S	2	0
Andelselskabet Slamforbrænding	2	0
GIS DANMARK A/S	0	20.000
SØNDERJYLLANDS MODTAGEORDNING FOR OLIE- OG	1	7.028

Grenaa Kommune 707	Ledelses- repræsentanter	Finansiel deltagelse:
Grenaa Havn A/S	3	0
RENO DJURS I/S	1	0
TARCO A/S	0	177.600
AARHUS LUFTHAVN A/S	1	2.404.800
Greve Kommune 253	Ledelses- repræsentanter	Finansiel deltagelse:
HOVEDSTADSREGIONENS NATURGAS I/S	2	5.615.158
I/S KARA	4	10.183.41
I/S MOKRA	4	2.061.145
ROVESTA MILJØ I/S	1	0
VESTEGNENS KRAFTVARMESKAB I/S	2	1.220.803
Grindsted Kommune 565	Ledelses- repræsentanter	Finansiel deltagelse:
A/S SØNDER OMME PLANTAGE	1	11.000
BILLUND LUFTHAVN A/S.	1	7.500.000
Ribe amts trafikelskab	0	0
Græsted-Gilleleje Kommune 213	Ledelses- repræsentanter	Finansiel deltagelse:
GILLELEJE FJERNVARME A.M.B.A.	2	0
GRÆSTED FJERNVARME A.M.B.A.	1	0
I/S VESTFORBRÆNDING	1	-26.188.06
Gråsten Kommune 513	Ledelses- repræsentanter	Finansiel deltagelse:
I/S ALSSUND AFFALD	1	0
SØNDERJYLLANDS MODTAGEORDNING FOR OLIE- OG	1	10.356
Gudme Kommune 435	Ledelses- repræsentanter	Finansiel deltagelse:
KLINTHOLM I/S	1	2.144.527
MILJØCENTER FYN/TREKANTOMRÅDET I/S	1	61.990
MODTAGESTATION FYN I/S	1	0
Gundsø Kommune 255	Ledelses- repræsentanter	Finansiel deltagelse:
HOVEDSTADSREGIONENS NATURGAS I/S	1	1.739.208
I/S KARA	3	3.141.200
I/S MOKRA	3	516.058
ROVESTA MILJØ I/S	1	0
Gørlev Kommune 309	Ledelses- repræsentanter	Finansiel deltagelse:
GEODATACENTRET I/S	0	33.085
GRUNDKORT ØST I/S	0	0
I/S KAVO	1	6.273.306
ROVESTA MILJØ I/S	1	0
TURIST PARTNER SJÆLLAND A/S	0	10.000
ZEALAND CARE A/S	0	30.000

Haderslev Kommune 515	Ledelses- repræsentanter	Finansiel deltagelse:
AFFALDSREGION NORD I/S	7	0
SØNDERJYLLANDS MODTAGEORDNING FOR OLIE- OG VOJENS LUFTHAVN	1	45.466
	1	25.588
Hadsten Kommune 709	Ledelses- repræsentanter	Finansiel deltagelse:
NATURGAS MIDT-NORD I/S	1	412.734
RENO-SYV I/S	1	0
Hadsund Kommune 815	Ledelses- repræsentanter	Finansiel deltagelse:
I/S MOKANA	1	0
MILJØCENTER NORDJYLLAND I/S	1	72.793
NATURGAS MIDT-NORD I/S	1	83.795
Hals Kommune 817	Ledelses- repræsentanter	Finansiel deltagelse:
I/S HALS-EGENSE FÆRGEFART	3	368.062
I/S MOKANA	1	0
I/S RENO-NORD	1	0
MILJØCENTER NORDJYLLAND I/S	1	74.564
NATURGAS MIDT-NORD I/S	1	292.191
AALBORG LUFTHAVN A.M.B.A.	0	0
Hammel Kommune 711	Ledelses- repræsentanter	Finansiel deltagelse:
NATURGAS MIDT-NORD I/S	1	278.823
RENO-SYV I/S	1	0
Hanstholm Kommune 765	Ledelses- repræsentanter	Finansiel deltagelse:
HANSTHOLM INDUSTRI STØTTE	2	300.000
I/S KRAFTVARMEVÆRK THISTED	1	0
I/S MOK (DEN FÆLLESKOMMUALE MODTAGESTATION FOR OLIE- OG	2	58.360
I/S SKOVSTED LOSSEPLADS	2	0
I/S THYRA (THY REGIONENS AFFALDSBEHANDLING)	1	0
MILJØCENTER VESTJYLLAND I/S	0	0
NATURGAS MIDT-NORD I/S	1	398.373
Hashøj Kommune 311	Ledelses- repræsentanter	Finansiel deltagelse:
GEODATACENTRET I/S	1	34.979
GRUNDKORT ØST I/S	0	0
I/S KAVO	1	4.299.699
ROVESTA MILJØ I/S	1	0
TURIST PARTNER SJÆLLAND A/S	0	5.000
VESTSJÆLLANDS TRAFIKSELSKAB	1	0
ZEALAND CARE A/S	0	100.000

	Ledelses- repræsentanter	Finansiel deltagelse:
Haslev Kommune 313		
GEODATACENTRET I/S	0	78.109
GRUNDKORT ØST I/S	0	0
I/S FASAN	1	5.728.249
ROVESTA MILJØ I/S	1	0
TURIST PARTNER SJÆLLAND A/S	0	5.000
ZEALAND CARE A/S	0	100.000
Hedensted Kommune 613		
Andelselskabet Slamforbrænding	2	0
GIS DANMARK A/S	0	20.000
K.O.K. KOMMUNERNES OLIE- OG KEMIKALIEAFFALDSSELSKAB I/S	2	158.965
L90	2	0
MILJØCENTER HORSENS I/S	1	1.059.206
ØSTDEPONI A.M.B.A.	1	3.857.713
Helle Kommune 567		
Andelselskabet Slamforbrænding	2	0
GIS DANMARK A/S	0	20.000
I/S ESBJERG MODTAGESTATION	1	62.000
Ribe amts trafikelskab	0	0
Helsingør Kommune 215		
AFFALDSSELSKAB FREDERIKSBORG AMT VEST, AFAV I/S	1	5.033.454
HOVEDSTADSREGIONENS NATURGAS I/S	1	2.906.962
Helsingør Kommune 217		
ENERGI E2 A/S	0	49.432.52
HOVEDSTADSREGIONENS NATURGAS I/S	3	12.323.53
I/S NORDSJÆLLANDS BIOGASANLÆG	3	0
TARCO A/S	0	99.200
Herlev Kommune 163		
HOVEDSTADSREGIONENS NATURGAS I/S	1	3.950.487
I/S Storkøbenhavns Modtagestation for Olie- og Kemikalieaffald	0	39.000
I/S VESTFORBRÆNDING	1	-34.246.31
LYNETTEFÆLLESKABET I/S	1	0
MILJØLBORATORIET STORKØBENHAVN I/S	1	128.680
SPILDEVANDSCENTER AVEDØRE I/S	2	62.832.47

Herning Kommune 657	Ledelses- repræsentanter	Finansiel deltagelse:
Andelselskabet Slamforbrænding	2	0
ENERGIGRUPPEN JYLLAND A/S	2	85.960.00
GREEN CITY DENMARK A/S	1	75.000
HERNING-IKAST ERHVERVSPARK P/S	3	10.000.00
HIH Development A/S	0	270.000
KARUP LUFTHAVN A.M.B.A.	2	1.234.000
L90	2	0
Messecenter Herning A/S	0	28.957.00
MILJØCENTER VESTJYLLAND I/S	1	486.102
MODTAGESTATION VESTJYLLAND I/S	1	557.565
NATURGAS MIDT-NORD I/S	2	835.171
TARCO A/S	0	36.800
ØSTDEPONI A.M.B.A.	1	3.118.158
Hillerød Kommune 219	Ledelses- repræsentanter	Finansiel deltagelse:
ENERGI E2 A/S	0	46.558.54
HILLERØD ENERGI A/S	6	500.000
HOVEDSTADSREGIONENS NATURGAS I/S	2	8.646.350
I/S VESTFORBRÆNDING	1	-46.595.70
TARCO A/S	0	151.200
Hinnerup Kommune 713	Ledelses- repræsentanter	Finansiel deltagelse:
HINNERUP FJERNVARME A.M.B.A.	1	0
NATURGAS MIDT-NORD I/S	2	400.906
RENO-SYV I/S	1	0
Hirtshals Kommune 819	Ledelses- repræsentanter	Finansiel deltagelse:
AFFALDSSELSKABET VENDSYSSEL VEST I/S (AVV)	1	0
ELFORSYNINGEN NORDVENDSYSSEL - ENV	3	0
MILJØCENTER VENDSYSSEL I/S	1	111.090
MODTAGESTATION VENDSYSSEL I/S	1	0
NATURGAS MIDT-NORD I/S	2	1.076.707
Sindal Lufthavn I/S	1	0
Hjørring Kommune 821	Ledelses- repræsentanter	Finansiel deltagelse:
AFFALDSSELSKABET VENDSYSSEL VEST I/S (AVV)	2	0
ELFORSYNINGEN NORDVENDSYSSEL - ENV	7	0
HJØRRING VARMEFORSYNING A.M.B.A.	5	0
MILJØCENTER VENDSYSSEL I/S	1	272.654
MODTAGESTATION VENDSYSSEL I/S	1	0
NATURGAS MIDT-NORD I/S	5	1.895.528
NORDJYLLANDS TRAFIKSELSKAB	1	0
Nordjyske Jernbaner A/S	0	92.415
Sindal Lufthavn I/S	1	0
TARCO A/S	0	57.600

Kommune	Virksomhed	Ledelses- repræsentanter	Finansiel deltagelse:
Hobro Kommune 823	Elsam A/S	0	7.200.000
	I/S FÆLLES FORBRÆNDING	8	0
	I/S MOKANA	1	0
	MILJØCENTER NORDJYLLAND I/S	1	88.176
	NATURGAS MIDT-NORD I/S	3	1.294.650
Holbæk Kommune 315	FÆRGEFARTEN ORØ-HOLBÆK I/S	6	440.000
	MODTAGVEST I/S	1	0
	NORDVESTSJÆLLANDS RENOVATIONSSKAB I/S	2	25.610.00
	ROVESTA MILJØ I/S	1	0
	TARCO A/S	0	115.200
	TURIST PARTNER SJÆLLAND A/S	0	25.000
	VESTSJÆLLANDS LOKALBANER A/S	1	125.000
	VESTSJÆLLANDS REGIONALE VANDFORSYNING A/S	2	151.000
	ZEALAND CARE A/S	1	204.000
Holeby Kommune 355	DESTINATION LOLLAND-FALSTER A/S	0	50.000
	GRUNDKORT ØST I/S	1	0
	I/S REFA	1	0
	ROVESTA MILJØ I/S	1	0
Holmegaard Kommune 357	GEODATACENTRET I/S	0	37.215
	GRUNDKORT ØST I/S	0	0
	I/S FASAN	1	2.644.329
	ROVESTA MILJØ I/S	1	0
Holmsland Kommune 659	L90	2	0
	MILJØCENTER VESTJYLLAND I/S	0	44.929
	MODTAGESTATION VESTJYLLAND I/S	1	50.906
	NATURGAS MIDT-NORD I/S	1	186.765
	REGIONALT ERHVERVSUDVIKLINGSPROGRAM RINGKØBING AMT A/S	0	1.000
	ØSTDEPONI A.M.B.A.	1	950.659
Holstebro Kommune 661	Holstebro-Struer Havn	3	0
	KARUP LUFTHAVN A.M.B.A.	1	771.000
	MILJØCENTER VESTJYLLAND I/S	1	328.560
	MODTAGESTATION VESTJYLLAND I/S	1	389.256
	NATURGAS MIDT-NORD I/S	3	1.361.402
	nomi i/s	12	0
	Nordvestjysk Videnscenter for Miljø - novem smba	1	447.007
	VARMETRANSMISSIONSSKABET HOLSTEBRO-STRUER I/S	2	0
	VESTFORSYNING A/S	7	10.000.00

Kommune	Virksomhed	Ledelses- repræsentanter	Finansiel deltagelse:
Holsted Kommune 569	GIS DANMARK A/S	0	20.000
	I/S ESBJERG MODTAGESTATION	1	110.000
	Ribe amts trafikelskab	1	0
Horsens Kommune 615	GIS DANMARK A/S	0	525.000
	K.O.K. KOMMUNERNES OLIE- OG KEMIKALIEAFFALDSSELSKAB I/S	3	600.808
	MILJØCENTER HORSENS I/S	1	1.720.383
	TARCO A/S	0	1.247.600
Hundested Kommune 221	AFFALDSSELSKAB FREDERIKSBORG AMT VEST, AFAV I/S	1	2.605.383
	HOVEDSTADSREGIONENS NATURGAS I/S	1	1.465.904
Hvalsø Kommune 257	HOVEDSTADSREGIONENS NATURGAS I/S	1	770.221
	I/S KARA	2	1.586.584
	I/S MOKRA	2	333.014
	ROVESTA MILJØ I/S	1	0
Hvidebæk Kommune 317	GEODATACENTRET I/S	0	30.489
	GRUNDKORT ØST I/S	1	0
	HVIDEBÆK FJERNVARMEFORSYNING A.M.B.A.	3	0
	I/S KAVO	1	3.696.015
	ROVESTA MILJØ I/S	1	0
	TURIST PARTNER SJÆLLAND A/S	0	5.000
Hvidovre Kommune 167	HOVEDSTADSREGIONENS NATURGAS I/S	2	4.944.321
	I/S AMAGERFORBRÆNDING	1	3.017.999
	I/S Storkøbenhavns Modtagestation for Olie- og Kemikalieaffald	0	70.000
	LYNETTEFÆLLESSKABET I/S	1	0
	MILJØLABORATORIET STORKØBENHAVN I/S	1	231.346
	SPILDEVANDSCENTER AVEDØRE I/S	2	53.662.97
	VESTEGNENS BRANDVÆSEN I/S	2	0
	VESTEGNENS KRAFTVARMESELSKAB I/S	3	3.141.414
	Vestegnens Vandsamarbejde I/S	1	47.460
Hvorslev Kommune 767	BJERRINGBRO EGNENS UDDANNELSESCENTER A/S	0	250.000
	EnergiMidt A/S	2	0
	NATURGAS MIDT-NORD I/S	1	360.988
	RENO-SYV I/S	1	0
	Thorsø Miljø og Biogasanlæg	1	0
	Ulstrup Kraftvarmeværk	1	0

Høje-Taastrup Kommune 169	Ledelses- repræsentanter	Finansiel deltagelse:
HOVEDSTADSREGIONENS NATURGAS I/S	1	3.602.646
I/S VESTFORBRÆNDING	1	-57.358.00
MILJØLABORATORIET STORKØBENHAVN I/S	1	216.003
SPILDEVANDSCENTER AVEDØRE I/S	2	127.788.1
VESTEGNENS KRAFTVARMESELSKAB I/S	3	3.284.542
Højer Kommune 517	Ledelses- repræsentanter	Finansiel deltagelse:
AFFALDSSELSKAB VEST, SYDBUS	1	0
SØNDERJYLLANDS MODTAGEORDNING FOR OLIE- OG	1	0
	1	4.296
Højreby Kommune 359	Ledelses- repræsentanter	Finansiel deltagelse:
DESTINATION LOLLAND-FALSTER A/S	1	50.000
GEODATACENTRET I/S	0	23.967
GRUNDKORT ØST I/S	0	0
I/S REFA	1	0
ROVESTA MILJØ I/S	1	0
Høng kommune 319	Ledelses- repræsentanter	Finansiel deltagelse:
GRUNDKORT ØST I/S	0	0
I/S KAVO	1	5.566.100
MODTAGVEST I/S	1	0
ROVESTA MILJØ I/S	1	0
TURIST PARTNER SJÆLLAND A/S	0	5.000
VESTSJÆLLANDS LOKALBANER A/S	1	45.300
Hørning Kommune 715	Ledelses- repræsentanter	Finansiel deltagelse:
RENO SYD I/S	2	0
Hørsholm Kommune 223	Ledelses- repræsentanter	Finansiel deltagelse:
FÆLLESUDVALGET FOR VANDINDVINDING VED SJÆLSØ	1	0
HOVEDSTADSREGIONENS NATURGAS I/S	1	3.726.875
I/S NORDFORBRÆNDING	2	0
RUNGSTED HAVN A/S	6	200.000
Haarby Kommune 437	Ledelses- repræsentanter	Finansiel deltagelse:
FYNS AFFALDS KOORDINERINGS SELSKAB /FAKS) A.M.B.A.	1	0
MILJØCENTER FYN/TREKANTOMRÅDET I/S	1	49.200

	Ledelses- repræsentanter	Finansiel deltagelse:
Ikast Kommune 663		
EnergiMidt A/S	2	0
GREEN CITY DENMARK A/S	0	15.000
HERNING-IKAST ERHVERVSPARK P/S	3	10.000.00
HIH Development A/S	0	90.000
KARUP LUFTHAVN A.M.B.A.	1	309.000
L90	2	0
MILJØCENTER VESTJYLLAND I/S	0	187.227
MODTAGESTATION VESTJYLLAND I/S	1	218.539
NATURGAS MIDT-NORD I/S	2	833.067
ØSTDEPONI A.M.B.A.	1	1.578.458
Ishøj Kommune 183		
HOVEDSTADSREGIONENS NATURGAS I/S	1	1.689.517
I/S Storkøbenhavns Modtagestation for Olie- og Kemikalieaffald	0	30.000
I/S VESTFORBRÆNDING	1	-26.354.79
SPLDEVANDSCENTER AVEDØRE I/S	2	62.678.16
VESTEGNENS KRAFTVARMESELSKAB I/S	2	908.081
Jelling Kommune 617		
GIS DANMARK A/S	0	20.000
K.O.K. KOMMUNERNES OLIE- OG KEMIKALIEAFFALDSSELSKAB I/S	1	53.660
L90	2	0
Jernløse Kommune 321		
GRUNDKORT ØST I/S	0	0
I/S KAVO	1	3.862.496
ROVESTA MILJØ I/S	1	0
TURIST PARTNER SJÆLLAND A/S	0	5.000
Juelsminde Kommune 619		
DANSK BIBLIOTEKSCENTER A/S	1	600.000
GIS DANMARK A/S	0	20.000
K.O.K. KOMMUNERNES OLIE- OG KEMIKALIEAFFALDSSELSKAB I/S	1	158.921
L90	2	0
MILJØCENTER HORSSENS I/S	1	851.858
ØSTDEPONI A.M.B.A.	1	3.650.705
Jægerspris Kommune 225		
AFFALDSSELSKAB FREDERIKSBORG AMT VEST, AFAV I/S	1	2.700.000
HOVEDSTADSREGIONENS NATURGAS I/S	1	1.267.137

Kommune	Ledelses- repræsentanter	Finansiel deltagelse:
Kalundborg Kommune 323		
GEODATACENTRET I/S	1	107.326
GRUNDKORT ØST I/S	0	0
NORDVESTSJÆLLANDS RENOVATIONSSSELSKAB I/S	2	22.784.00
ROVESTA MILJØ I/S	1	0
TARCO A/S	0	192.800
TURIST PARTNER SJÆLLAND A/S	0	5.000
VESTSJÆLLANDS REGIONALE VANDFORSYNING A/S	2	9.513.667
Karlebo Kommune 227		
FÆLLESUDVALGET FOR VANDINDVINDING VED SJÆLSØ	1	0
HOVEDSTADSREGIONENS NATURGAS I/S	1	3.205.112
I/S NORDFORBRÆNDING	1	0
Nivå Rensningsanlæg	3	45.000.00
Karup Kommune 769		
DANREC KARUP A/S	1	0
EnergiMidt A/S	1	0
I/S REVAS (RENOVATIONSBEHANDLING VIBORG AMT SYD)	1	0
KARUP LUFTHAVN A.M.B.A.	1	158.000
L90	2	0
NATURGAS MIDT-NORD I/S	2	584.868
Kerteminde Kommune 439		
FÆLLESKOMMUNALT SPILDEVANDSANLÆG	3	0
MILJØCENTER FYN/TREKANTOMRÅDET I/S	1	108.310
TARCO A/S	0	176.000
Kjellerup Kommune 771		
BJERRINGBRO EGNENS UDDANNELSESCENTER A/S	0	500.000
EnergiMidt A/S	3	0
L90	2	0
NATURGAS MIDT-NORD I/S	2	741.836
TARCO A/S	0	867.200
Kolding Kommune 621		
ANALYCEN A/S	1	36.000
BILLUND LUFTHAVN A/S.	2	15.000.00
GIS DANMARK A/S	0	525.000
K.O.K. KOMMUNERNES OLIE- OG KEMIKALIEAFFALDSSSELSKAB I/S	3	622.447
TARCO A/S	0	3.384.000
TREKANTOMRÅDETS VARMETRANSMISSIONSSSELSKAB I/S	2	0

	Ledelses- repræsentanter	Finansiel deltagelse:
Korsør Kommune 325		
GEODATACENTRET I/S	0	113.443
I/S KAVO	1	14.431.08
ROVESTA MILJØ I/S	1	0
TARCO A/S	0	359.200
TURIST PARTNER SJÆLLAND A/S	0	5.000
VESTSJÆLLANDS TRAFIKSELSKAB	1	0
Københavns Amt 15		
AMGROS I/S	1	1.791.944
AMTERNES LÆGEMIDDELREGISTRERINGSKONTOR I/S	2	20.000
COPENHAGEN CAPACITY, FONDEN TIL MARKEDSFØRING OG	2	0
FONDEN WONDERFUL COPENHAGEN	1	0
Gladsaxe Teaterselskab	2	0
Københavns Kommune 101		
AMGROS I/S	1	4.223.739
AMTERNES LÆGEMIDDELREGISTRERINGSKONTOR I/S	2	40.000
BELLA CENTER A/S	2	24.971.00
BYFORNYELSE KØBENHAVN s.m.b.a	7	3.850.000
CENTRALKOMMUNERNES TRANSMISSIONSSELSKAB I/S	4	12.679.19
COPENHAGEN CAPACITY, FONDEN TIL MARKEDSFØRING OG	2	0
DANSK GASTEKNISK CENTER a/s	1	499.800
Elkraft System a.m.b.a	1	600.000
Elkraft Transmission a.m.b.a.	1	6.000.000
ENERGI E2 A/S	1	1.954.309.
FONDEN WONDERFUL COPENHAGEN	1	0
I/S AMAGERFORBRÆNDING	2	26.215.80
I/S Storkøbenhavns Modtagestation for Olie- og Kemikalieaffald	2	754.000
I/S VESTFORBRÆNDING	1	-212.530.7
KE KUNDE A/S	2	35.000.00
KE MARKED A/S	2	10.000.00
KE PARTNER A/S	2	0
KE Tele A/S	1	0
KE TRANSMISSION A/S	3	562.369.0
KOMMUNEKEMI A/S	1	465.000
LYNETTEFÆLLESSKABET I/S	7	0
MILJØLBORATORIET STORKØBENHAVN I/S	2	2.310.506
PhaseOne Trials A/S	5	125.000
RENHOLDNINGSSSELSKABET AF 1898	3	0
VALBY MULTIHAL FONDEN	1	9.000.000
Vestegnens Vandsamarbejde I/S	1	15.550
ØRESTADSSSELSKABET I/S	3	240.181.7
Køge Kommune 259		
HOVEDSTADSREGIONENS NATURGAS I/S	3	9.938.333
I/S KARA	4	8.235.232
I/S KØGE-EGNENS RENSEANLÆG	3	19.725.47
I/S MOKRA	4	1.651.531
KRAM Madservice A/S	3	4.660.000
ROVESTA MILJØ I/S	1	0
TARCO A/S	0	153.600

Langebæk Kommune 361	Ledelses- repræsentanter	Finansiel deltagelse:
GEODATACENTRET I/S	0	34.500
GRUNDKORT ØST I/S	0	0
I/S FASAN	1	2.765.968
ROVESTA MILJØ I/S	1	0
Langeskov Kommune 441	Ledelses- repræsentanter	Finansiel deltagelse:
KLINTHOLM I/S	1	2.129.337
MILJØCENTER FYN/TREKANTOMRÅDET I/S	1	61.980
RENO FYN I/S	2	939.200
TARCO A/S	0	178.800
Langå Kommune 717	Ledelses- repræsentanter	Finansiel deltagelse:
LANGÅ VARMEVÆRK A.M.B.A.	1	0
LAURBJERG KRAFTVARMEVÆRK A.M.B.A.	1	0
NATURGAS MIDT-NORD I/S	1	411.046
RENO-SYV I/S	1	0
VÆRUM-ØRUM KRAFTVARMEVÆRK A.M.B.A.	1	0
Ledøje-Smørum Kommune 171	Ledelses- repræsentanter	Finansiel deltagelse:
HOVEDSTADSREGIONENS NATURGAS I/S	1	1.664.671
I/S Storkøbenhavns Modtagestation for Olie- og Kemikalieaffald	0	15.000
I/S VESTFORBRÆNDING	1	-13.115.34
KomSkat I/S	1	648.648
SMØRUM KRAFTVARME A.M.B.A.	1	0
Lejre Kommune 261	Ledelses- repræsentanter	Finansiel deltagelse:
HOVEDSTADSREGIONENS NATURGAS I/S	1	1.291.983
I/S KARA	2	2.010.433
I/S MOKRA	2	374.049
ROVESTA MILJØ I/S	1	0
TARCO A/S	0	665.600
Lemvig Kommune 665	Ledelses- repræsentanter	Finansiel deltagelse:
L90	2	0
MILJØCENTER VESTJYLLAND I/S	1	160.465
MODTAGESTATION VESTJYLLAND I/S	1	176.885
NATURGAS MIDT-NORD I/S	1	391.496
Nordvestjysk Videnscenter for Miljø - novem smba	1	206.239
REGIONALT ERHVERVSUDVIKLINGSPROGRAM RINGKØBING AMT A/S	0	19.000
RENORDVEST I/S	2	1.455.153
TARCO A/S	0	3.200
Lunderskov Kommune 623	Ledelses- repræsentanter	Finansiel deltagelse:
ANALYCEN A/S	1	3.000
GIS DANMARK A/S	0	20.000
K.O.K. KOMMUNERNES OLIE- OG KEMIKALIEAFFALDSELSELSKAB I/S	1	53.159
MILJØCENTER FYN/TREKANTOMRÅDET I/S	1	52.320

Lundtoft Kommune 519		
DEN FÆLLESKOMMUNALE LOSSEPLADS	Ledelses- repræsentanter	Finansiel deltagelse:
	1	0
SØNDERJYLLANDS MODTAGEORDNING FOR OLIE- OG	1	8.926
Lyngby-Taarbæk Kommune 173		
BÅDFARTEN PÅ LYNGBY SØ, BAGSVÆRD SØ, FURESØ OG VEJLESØ	Ledelses- repræsentanter	Finansiel deltagelse:
FÆLLESUDVALGET FOR VANDINDVINDING VED SJÆLSØ	1	1.520.000
HOVEDSTADSREGIONENS NATURGAS I/S	3	0
I/S Storkøbenhavns Modtagestation for Olie- og Kemikalieaffald	4	14.634.19
I/S VESTFORBRÆNDING	0	72.000
LYNETTEFÆLLESSKABET I/S	1	-64.365.72
MØLLEÅVÆRKET	1	0
TARCO A/S	1	108.000.0
	0	185.600
Læsø Kommune 825		
FÆRGESELSKABET LÆSØ I/S	Ledelses- repræsentanter	Finansiel deltagelse:
MILJØCENTER VENDSYSSEL I/S	1	1.316.466
MODTAGESTATION VENDSYSSEL I/S	1	17.427
	1	0
Løgstør Kommune 827		
I/S MOKANA	Ledelses- repræsentanter	Finansiel deltagelse:
MILJØCENTER NORDJYLLAND I/S	1	0
NATURGAS MIDT-NORD I/S	1	72.345
NORDJYLLANDS TRAFIKSELSKAB	2	510.031
RENOVEST I/S	1	0
AALBORG LUFTHAVN A.M.B.A.	2	0
	0	0
Løgumkloster Kommune 521		
AFFALDSSELSKAB VEST,	Ledelses- repræsentanter	Finansiel deltagelse:
GIS DANMARK A/S	1	0
SØNDERJYLLANDS MODTAGEORDNING FOR OLIE- OG	0	20.000
	1	9.974
Løkken-Vrå Kommune 829		
AFFALDSSELSKABET VENDSYSSEL VEST I/S (AVV)	Ledelses- repræsentanter	Finansiel deltagelse:
ELFORSYNINGEN NORDVENDSYSSEL - ENV	1	0
MILJØCENTER VENDSYSSEL I/S	1	0
MODTAGESTATION VENDSYSSEL I/S	1	68.162
NATURGAS MIDT-NORD I/S	1	0
VRÅ VARMEVÆRK A.M.B.A.	1	334.307
	1	0

Kommune	Virksomhed	Ledelses-repræsentanter	Finansiel deltagelse:
Mariager Kommune 719	ASSENS FJERNVARMEVÆRK A.M.B.A.	1	0
	HAVNDAL FJERNVARMEVÆRK	1	0
	I/S FÆLLES FORBRÆNDING	5	0
	I/S MOKANA	1	0
	MARIAGER FJERNVARMEVÆRK A.M.B.A.	1	0
	NATURGAS MIDT-NORD I/S	4	839.356
Maribo Kommune 363	DESTINATION LOLLAND-FALSTER A/S	0	50.000
	GRUNDKORT ØST I/S	0	0
	I/S REFA	1	0
	ROVESTA MILJØ I/S	1	0
Marstal Kommune 443	DE ÆRØSKE KOMMUNERS LOSSEPLADS I/S	2	0
	DE ÆRØSKE KOMMUNERS RUTEBILER I/S	3	22.784
	Det Ærøske Trafikselskab I/S	3	0
	TARCO A/S	0	12.800
	Ærø Bus A/S	3	250.000
	ÆRØ ELFORSYNING	4	0
	Ærøfærgerne A/S	3	1.250.000
Middelfart Kommune 445	ADP A/S	0	100.000
	ANALYCEN A/S	1	12.000
	MILJØCENTER FYN/TREKANTOMRÅDET I/S	1	194.850
	MODTAGESTATION FYN I/S	1	0
	TARCO A/S	0	5.522.400
	TREKANTOMRÅDETS VARMETRANSMISSIONSELSESKAB I/S	1	0
	UDDANNELSESHUSET FREDERICIA	1	0
Midtdjurs Kommune 721	RENO DJURS I/S	1	0
Morsø Kommune 773	I/S MOK (DEN FÆLLESKOMMUALE MODTAGESTATION FOR OLIE- OG	2	226.530
	I/S Mors Thy Færgefart	2	1.587.674
	I/S SKOVSTED LOSSEPLADS	2	0
	NATURGAS MIDT-NORD I/S	3	1.327.830
	TARCO A/S	0	7.200
Munkebo Kommune 447	FÆLLESKOMMUNALT SPILDEVANDSANLÆG	3	0
	MILJØCENTER FYN/TREKANTOMRÅDET I/S	1	58.570
	ODENSE LUFTHAVN S.M.B.A.	1	0

Møldrup Kommune 775	Ledelses- repræsentanter	Finansiel deltagelse:
EnergiMidt A/S	3	0
I/S REVAS (RENOVATIONSBEHANDLING VIBORG AMT SYD)	1	0
L90	2	0
NATURGAS MIDT-NORD I/S	1	428.377
Møn Kommune 365	Ledelses- repræsentanter	Finansiel deltagelse:
I/S FASAN	1	5.572.542
ROVESTA MILJØ I/S	1	0
TARCO A/S	0	61.600
Nakskov kommune 367	Ledelses- repræsentanter	Finansiel deltagelse:
DESTINATION LOLLAND-FALSTER A/S	0	50.000
GRUNDKORT ØST I/S	0	0
I/S REFA	1	0
ROVESTA MILJØ I/S	1	0
TARCO A/S	0	176.000
Nibe kommune 831	Ledelses- repræsentanter	Finansiel deltagelse:
I/S MOKANA	1	0
MILJØCENTER NORDJYLLAND I/S	1	62.976
NATURGAS MIDT-NORD I/S	1	287.830
RENOVEST I/S	2	0
TARCO A/S	0	3.200
AALBORG LUFTHAVN A.M.B.A.	0	0
Nordborg Kommune 523	Ledelses- repræsentanter	Finansiel deltagelse:
I/S ALSSUND AFFALD	1	0
Sønderborg Områdets Miljøcenter	2	481.000
SØNDERJYLLANDS MODTAGEORDNING FOR OLIE- OG	1	20.244
Nordjyllands Amt 80	Ledelses- repræsentanter	Finansiel deltagelse:
AMGROS I/S	1	781.483
AMTERNES LÆGEMIDDELREGISTRERINGSKONTOR I/S	2	20.000
EJENDOMS- OG FINANSIERINGSFONDEN FOR NORDJYLLANDS	2	5.100.000
Fonden Turistudviklingsselskab Midt- og Nordjylland	2	200.000
FÆRGESELSKABET LÆSØ I/S	2	3.252.322
NORDJYLLANDS TRAFIKSELSKAB	6	0
Nordjyske Jernbaner A/S	4	7.092.198
NOVI A/S	1	10.000.00

Kommune	Virksomhed	Ledelses- repræsentanter	Finansiel deltagelse:
Nyborg Kommune 449	ADP A/S	1	33.704.00
	KLINTHOLM I/S	1	6.336.813
	MILJØCENTER FYN/TREKANTOMRÅDET I/S	1	188.420
	NYBORG ELNET A/S	0	137.043.8
	NYBORG FORSYNING OG SERVICE A/S	7	308.036.6
	RENO FYN I/S	3	2.817.600
	TARCO A/S	1	18.304.00
Nykøbing F. Kommune 369	DESTINATION LOLLAND-FALSTER A/S	0	50.000
	Erhvervsråd Lolland-Falster	1	880.854
	FJORDKØKKENET A/S	2	980.000
	I/S REFA	3	0
	NYKØBING F, ELNETVIRKSOMHED A/S	3	0
	ROVESTA MILJØ I/S	1	0
	TARCO A/S	0	108.000
Nykøbing-Rørvig Kommune 327	ENERGI E2 A/S	0	12.070.73
	GEODATACENTRET I/S	0	40.539
	GRUNDKORT ØST I/S	0	0
	NORDVESTSJÆLLANDS RENOVATIONSSKAB I/S	1	5.949.000
	ROVESTA MILJØ I/S	1	0
	TARCO A/S	0	32.000
	TURIST PARTNER SJÆLLAND A/S	0	10.000
	VESTSJÆLLANDS LOKALBANER A/S	1	100.900
	VESTSJÆLLANDS REGIONALE VANDFORSYNING A/S	1	50.000
Nysted Kommune 371	DESTINATION LOLLAND-FALSTER A/S	0	50.000
	Erhvervsråd Lolland-Falster	1	163.110
	GRUNDKORT ØST I/S	0	0
	I/S REFA	1	0
	ROVESTA MILJØ I/S	1	0
	TARCO A/S	0	9.600
	Næstved Kommune 373	GEODATACENTRET I/S	1
GRUNDKORT ØST I/S		1	0
I/S FASAN		1	20.393.43
ROVESTA MILJØ I/S		1	0
TARCO A/S		0	1.104.800

Nørager Kommune 833	Ledelses- repræsentanter	Finansiel deltagelse:
I/S FÆLLES FORBRÆNDING	3	0
I/S MOKANA	1	0
MILJØCENTER NORDJYLLAND I/S	1	54.362
NATURGAS MIDT-NORD I/S	1	246.484
Nørhald Kommune 723	Ledelses- repræsentanter	Finansiel deltagelse:
Gjerlev Varmeværk AmbA	1	7.379.629
I/S FÆLLES FORBRÆNDING	5	0
I/S MOKANA	1	0
Mellerup Kraftvarme AmbA	1	0
NATURGAS MIDT-NORD I/S	1	235.910
Nørre Alslev Kommune 375	Ledelses- repræsentanter	Finansiel deltagelse:
DESTINATION LOLLAND-FALSTER A/S	0	50.000
I/S REFA	1	0
ROVESTA MILJØ I/S	1	0
Nørre Djurs Kommune 725	Ledelses- repræsentanter	Finansiel deltagelse:
RENO DJURS I/S	1	0
Nørre Aaby Kommune 451	Ledelses- repræsentanter	Finansiel deltagelse:
ANALYCEN A/S	1	3.000
MILJØCENTER FYN/TREKANTOMRÅDET I/S	1	53.010
TARCO A/S	0	728.800
Nørre-Rangstrup Kommune 525	Ledelses- repræsentanter	Finansiel deltagelse:
AFFALDSREGION NORD I/S	3	0
SØNDERJYLLANDS MODTAGEORDNING FOR OLIE- OG	1	13.854
Nørre-Sned Kommune 625	Ledelses- repræsentanter	Finansiel deltagelse:
EnergiMidt A/S	1	0
GIS DANMARK A/S	0	20.000
K.O.K. KOMMUNERNES OLIE- OG KEMIKALIEAFFALDSSELSKAB I/S	1	78.894
L90	2	0
MILJØCENTER HORSENS I/S	1	315.269
ØSTDEPONI A.M.B.A.	1	4.954
Odder Kommune 727	Ledelses- repræsentanter	Finansiel deltagelse:
NATURGAS MIDT-NORD I/S	1	149.211
RENO SYD I/S	3	0

Kommune	Ledelses- repræsentanter	Finansiel deltagelse:
Odense Kommune 461		
EJENDOMSSELSKABET DEN FYNSKE FORSKERPARK A/S	0	6.710.000
Elsam A/S	0	59.681.00
MILJØCENTER FYN/TREKANTOMRÅDET I/S	1	1.835.840
MODTAGESTATION FYN I/S	2	0
NATURGAS FYN I/S	8	2.089.000
ODENSE ENERGI A/S	6	50.000.00
ODENSE KONGRESHUS A/S	3	18.000.00
ODENSE LUFTHAVN S.M.B.A.	3	0
ODENSE RENOVATIONSSSELSKAB A/S	6	41.500.00
ODENSE VANDSELSKAB AS	6	500.000.0
TARCO A/S	0	3.678.000
TARUP-DAVINDE I/S	4	11.164.74
Otterup kommune 471		
FYNS AFFALDS KOORDINERINGS SELSKAB /FAKS) A.M.B.A.	1	0
MILJØCENTER FYN/TREKANTOMRÅDET I/S	1	107.960
ODENSE LUFTHAVN S.M.B.A.	1	0
Pandrup Kommune 835		
I/S MOKANA	1	0
MILJØCENTER VENDSYSSEL I/S	1	82.053
NATURGAS MIDT-NORD I/S	2	437.299
AALBORG LUFTHAVN A.M.B.A.	0	0
Præstø Kommune 377		
GEODATACENTRET I/S	0	40.369
GRUNDKORT ØST I/S	0	0
I/S FASAN	1	3.141.341
ROVESTA MILJØ I/S	1	0
Purhus Kommune 729		
I/S FÆLLES FORBRÆNDING	5	0
I/S MOKANA	1	0
NATURGAS MIDT-NORD I/S	1	362.387
Ramsø Kommune 263		
HOVEDSTADSREGIONENS NATURGAS I/S	1	1.565.287
I/S KARA	2	2.018.819
I/S MOKRA	2	386.376
ROVESTA MILJØ I/S	1	0
Randers Kommune 731		
FONDEN FOR RANDERS REGNSKOV	2	0
NATURGAS MIDT-NORD I/S	2	1.076.252
AARHUS LUFTHAVN A/S	1	8.327.800

Ravnsborg Kommune 379	Ledelses- repræsentanter	Finansiel deltagelse:
DESTINATION LOLLAND-FALSTER A/S	0	50.000
I/S REFA	1	0
ROVESTA MILJØ I/S	1	0
Ribe Amt 55	Ledelses- repræsentanter	Finansiel deltagelse:
AMGROS I/S	1	250.000
AMTERNES LÆGEMIDDELREGISTRERINGSKONTOR I/S	2	20.000
JYDSK LINNEDSERVICE A/S	2	2.000.000
MUSIKHUSET ESBJERG, FOND	2	266.667
Ribe amts trafikskole	6	0
Tobakken	1	0
Ribe Kommune 571	Ledelses- repræsentanter	Finansiel deltagelse:
GIS DANMARK A/S	0	20.000
I/S ESBJERG MODTAGESTATION	1	84.000
Ribe amts trafikskole	0	0
TARCO A/S	0	52.000
Ringe Kommune 473	Ledelses- repræsentanter	Finansiel deltagelse:
FYNS AFFALDS KOORDINERINGS SELSKAB /FAKS) A.M.B.A.	1	0
Ringkøbing Amt 65	Ledelses- repræsentanter	Finansiel deltagelse:
AMTERNES LÆGEMIDDELREGISTRERINGSKONTOR I/S	2	20.000
GREEN CITY DENMARK A/S	0	75.000
HIH Development A/S	0	120.000
HOLSTEBRO LINNEDSERVICE A/S	2	250.000
KARUP LUFTHAVN A.M.B.A.	2	1.967.000
Ringkøbing Kommune 667	Ledelses- repræsentanter	Finansiel deltagelse:
KARUP LUFTHAVN A.M.B.A.	1	70.000
L90	2	0
MILJØCENTER VESTJYLLAND I/S	1	144.814
MODTAGESTATION VESTJYLLAND I/S	1	168.756
NATURGAS MIDT-NORD I/S	3	983.458
REGIONALT ERHVERVSUDVIKLINGSPROGRAM RINGKØBING AMT A/S	0	15.000
RINGKØBING FJERNVARMEVÆRK A.M.B.A.	1	0
TARCO A/S	0	36.000
ØSTDEPONI A.M.B.A.	1	0

Ringsted Kommune 329	Ledelses- repræsentanter	Finansiel deltagelse:
GIS DANMARK A/S	0	20.000
GRUNDKORT ØST I/S	0	0
I/S FASAN	1	12.230,21
ROVESTA MILJØ I/S	1	0
TARCO A/S	0	131.200
TURIST PARTNER SJÆLLAND A/S	0	5.000
Rosenholm Kommune 733	Ledelses- repræsentanter	Finansiel deltagelse:
NATURGAS MIDT-NORD I/S	1	11.053
RENO DJURS I/S	1	0
Roskilde Amt 25	Ledelses- repræsentanter	Finansiel deltagelse:
AMGROS I/S	1	380.315
AMTERNES LÆGEMIDDELREGISTRERINGSKONTOR I/S	2	20.000
COPENHAGEN CAPACITY, FONDEN TIL MARKEDSFØRING OG	1	0
FONDEN WONDERFUL COPENHAGEN	1	0
KRAM Madservice A/S	3	4.600.000
Roskilde kommune 265	Ledelses- repræsentanter	Finansiel deltagelse:
ENERGI E2 A/S	1	63.227,64
HOVEDSTADSREGIONENS NATURGAS I/S	1	2.956.654
I/S KARA	5	11.364,79
I/S MOKRA	5	2.156,212
ROSKILDE-HALLERNE S.M.B.A.	3	602.230
ROVESTA MILJØ I/S	1	0
TARCO A/S	1	941.600
VESTEGNENS KRAFTVARMESKAB I/S	4	4.008.515
Rougsø Kommune 735	Ledelses- repræsentanter	Finansiel deltagelse:
RENO DJURS I/S	1	0
Rudbjerg kommune 381	Ledelses- repræsentanter	Finansiel deltagelse:
DESTINATION LOLLAND-FALSTER A/S	0	50.000
Erhvervsråd Lolland-Falster	1	106.350
GEODATACENTRET I/S	0	20.628
GRUNDKORT ØST I/S	0	0
I/S REFA	1	0
ROVESTA MILJØ I/S	1	0
Rudkøbing Kommune 475	Ledelses- repræsentanter	Finansiel deltagelse:
MILJØCENTER FYN/TREKANTOMRÅDET I/S	1	68.620
TARCO A/S	0	478.400

Ry Kommune 737	Ledelses- repræsentanter	Finansiel deltagelse:
MILJØCENTER HORSENS I/S	1	270.713
NATURGAS MIDT-NORD I/S	1	121.764
RENO SYD I/S	2	0
Ryslinge Kommune 477	Ledelses- repræsentanter	Finansiel deltagelse:
KLINTHOLM I/S	1	2.395.310
MILJØCENTER FYN/TREKANTOMRÅDET I/S	1	72.120
MODTAGESTATION FYN I/S	1	0
Rødby Kommune 383	Ledelses- repræsentanter	Finansiel deltagelse:
DESTINATION LOLLAND-FALSTER A/S	0	50.000
I/S REFA	1	0
ROVESTA MILJØ I/S	1	0
TARCO A/S	0	66.400
Rødding Kommune 527	Ledelses- repræsentanter	Finansiel deltagelse:
AFFALDSREGION NORD I/S	3	0
GIS DANMARK A/S	0	20.000
LINKOGAS A.M.B.A	1	0
RØDDING HALLERNE	6	0
SYDBUS	1	0
SØNDERJYLLANDS MODTAGEORDNING FOR OLIE- OG	1	15.680
Rødekro Kommune 529	Ledelses- repræsentanter	Finansiel deltagelse:
DEN FÆLLESKOMMUNALE LOSSEPLADS	1	0
SØNDERJYLLANDS MODTAGEORDNING FOR OLIE- OG	1	16.482
Rødovre Kommune 175	Ledelses- repræsentanter	Finansiel deltagelse:
HOVEDSTADSREGIONENS NATURGAS I/S	2	4.944.321
I/S Storkøbenhavns Modtagestation for Olie- og Kemikalieaffald	0	52.000
I/S VESTBAD	3	14.622.20
I/S VESTFORBRÆNDING	1	-45.906.21
LYNETTEFÆLLESSKABET I/S	1	0
MILJØLABORATORIET STORKØBENHAVN I/S	1	169.396
SPILDEVANDSCENTER AVEDØRE I/S	2	44.727.56
VESTEGNENS BRANDVÆSEN I/S	2	0
VESTEGNENS KRAFTVARMESELSKAB I/S	2	1.422.703
Vestegnens Vandsamarbejde I/S	1	16.264
Rønne Kommune 739	Ledelses- repræsentanter	Finansiel deltagelse:
RENO DJURS I/S	1	0
RØNDE BY'S FJERNVARMEVÆRK A.M.B.A.	1	0
THORSAGER FJERNVARMEVÆRK A.M.B.A.	1	0

Rønnede Kommune 385	Ledelses- repræsentanter	Finansiel deltagelse:
GEODATACENTRET I/S	0	36.923
GRUNDKORT ØST I/S	0	0
I/S FASAN	1	2.644.865
ROVESTA MILJØ I/S	1	0
Sakskøbing Kommune 387	Ledelses- repræsentanter	Finansiel deltagelse:
DESTINATION LOLLAND-FALSTER A/S	0	50.000
I/S REFA	1	0
ROVESTA MILJØ I/S	1	0
Sallingsund Kommune 777	Ledelses- repræsentanter	Finansiel deltagelse:
4-S SKIVE-EGNENS RENOVATIONSSKAB	1	295.419
I/S MOKANA	1	0
MILJØCENTER VESTJYLLAND I/S	1	0
NATURGAS MIDT-NORD I/S	1	286.284
Samsø Kommune 741	Ledelses- repræsentanter	Finansiel deltagelse:
Samsø Vedvarende Energi Aps	3	10.000.00
Sejflod Kommune 837	Ledelses- repræsentanter	Finansiel deltagelse:
I/S HALS-EGENSE FÆRGEFART	3	368.062
I/S MOKANA	1	0
I/S RENO-NORD	1	0
MILJØCENTER NORDJYLLAND I/S	1	67.288
NATURGAS MIDT-NORD I/S	1	363.789
AALBORG LUFTHAVN A.M.B.A.	0	0
Silkeborg Kommune 743	Ledelses- repræsentanter	Finansiel deltagelse:
Andelselskabet Slamforbrænding	2	0
DEN SELVEJENDE INSTITUTION AQUA FONDEN	3	0
DEN SELVEJENDE INSTITUTION FERSKVANDSCENTRET	3	0
EnergiMidt A/S	24	0
ERHVERVSUDVIKLINGSCENTRET SILKEBORG, EUC	2	465.045
Fonden Musik- og Teaterhuset, Silkeborg	2	1.425.000
GREEN CITY DENMARK A/S	1	60.000
HJEJLEN APS	0	18.000
L90	2	0
NATURGAS MIDT-NORD I/S	10	3.472.456
TARCO A/S	0	116.800
Turistfonden for Silkeborg og Gjern	1	2.276.246

	Ledelses- repræsentanter	Finansiel deltagelse:
Sindal Kommune 839		
AFFALDSSELSKABET VENDSYSSEL VEST I/S (AVV)	1	0
ELFORSYNINGEN NORDVENDSYSSEL - ENV	2	0
MILJØCENTER VENDSYSSEL I/S	1	73.450
MODTAGESTATION VENDSYSSEL I/S	1	0
NATURGAS MIDT-NORD I/S	1	335.080
NORDJYLLANDS TRAFIKSELSKAB	1	0
Sindal Lufthavn I/S	1	0
Skagen Kommune 841		
ELFORSYNINGEN NORDVENDSYSSEL - ENV	3	0
MILJØCENTER VENDSYSSEL I/S	1	97.367
MODTAGESTATION VENDSYSSEL I/S	1	0
NATURGAS MIDT-NORD I/S	4	1.535.884
Nordjyske Jernbaner A/S	0	567.552
AALBORG LUFTHAVN A.M.B.A.	0	0
Skanderborg Kommune 745		
RENO SYD I/S	3	0
SKANDERBORG FJERNVARME A.M.B.A.	1	0
TARCO A/S	0	41.600
Skibby Kommune 229		
HOVEDSTADSREGIONENS NATURGAS I/S	1	720.529
Skive Kommune 779		
4-S SKIVE-EGNENS RENOVATIONSSSELSKAB	2	1.272.576
Det Danske Madhus, Skive A/S	2	175.000
I/S MOKANA	2	0
KARUP LUFTHAVN A.M.B.A.	1	493.000
NATURGAS MIDT-NORD I/S	3	1.827.357
SKIVE HALLERNE/Kulturcenter Limfjord sport APS	4	54.000
TARCO A/S	0	76.800
Skjern Kommune 669		
L90	2	0
MILJØCENTER VESTJYLLAND I/S	0	233.100
MODTAGESTATION VESTJYLLAND I/S	1	124.342
NATURGAS MIDT-NORD I/S	3	1.212.092
REGIONALT ERHVERVSUDVIKLINGSPROGRAM RINGKØBING AMT A/S	0	15.000
RENOVATIONSSSELSKABET ESØ 90 I/S	1	0
Skjern Kommune Elforsyning A/S	7	0
Skjern Kommune Forsyning A/S	7	0
Skjern Kommune Vandforsyning A/S	7	0

Skovbo Kommune 267	Ledelses- repræsentanter	Finansiel deltagelse:
HOVEDSTADSREGIONENS NATURGAS I/S	1	1.242.292
I/S KARA	2	2.920.377
I/S KØGE-EGNENS RENSEANLÆG	1	2.300.445
I/S MOKRA	2	599.876
ROVESTA MILJØ I/S	1	0
Skælskør Kommune 331	Ledelses- repræsentanter	Finansiel deltagelse:
FÆRGESELSKABET VESTSJÆLLAND A/S	2	250.000
GRUNDKORT ØST I/S	0	0
I/S KAVO	1	8.220.899
ROVESTA MILJØ I/S	1	0
SKÆLSKØR TURISME S.M.B.A.	1	500.000
TURIST PARTNER SJÆLLAND A/S	0	5.000
ZEALAND CARE A/S	0	100.000
Skærbæk Kommune 531	Ledelses- repræsentanter	Finansiel deltagelse:
AFFALDSSELSKAB VEST,	1	0
Den Kommunale Selvstyrehavn Rømø Havn	1	0
SKÆRBÆK FJERNVARME A.M.B.A.	1	0
SØNDERJYLLANDS MODTAGEORDNING FOR OLIE- OG	1	10.746
Skævinge Kommune 231	Ledelses- repræsentanter	Finansiel deltagelse:
HOVEDSTADSREGIONENS NATURGAS I/S	1	670.837
I/S VESTFORBRÆNDING	1	-7.135.590
Skørping Kommune 843	Ledelses- repræsentanter	Finansiel deltagelse:
BLENSTRUP KRAFTVARMEVÆRK A.M.B.A.	1	0
BÆLUM VARMEVÆRK A.M.B.A.	5	200.000
I/S MOKANA	1	0
I/S RENO-NORD	1	0
MILJØCENTER NORDJYLLAND I/S	1	69.202
NATURGAS MIDT-NORD I/S	1	135.252
NORDJYLLANDS TRAFIKSELSKAB	1	0
REBILD VARMEVÆRK A.M.B.A.	1	0
TERNDRUP FJERNVARME A.M.B.A.	1	0
AALBORG LUFTHAVN A.M.B.A.	1	0
Slagelse Kommune 333	Ledelses- repræsentanter	Finansiel deltagelse:
ENERGI E2 A/S	0	49.432.52
I/S KAVO	1	25.794.07
ROVESTA MILJØ I/S	1	0
SK-FORSYNING	5	6.000.000
TURIST PARTNER SJÆLLAND A/S	0	5.000
VESTSJÆLLANDS LOKALBANER A/S	0	12.200
VESTSJÆLLANDS TRAFIKSELSKAB	1	0
ZEALAND CARE A/S	0	200.000

Slangerup Kommune 233		
AFFALDSSELSKAB FREDERIKSBORG AMT VEST, AFAV I/S	Ledelses-repræsentanter	Finansiel deltagelse:
	1	1.722.291
GEODATACENTRET I/S	0	46.867
HOVEDSTADSREGIONENS NATURGAS I/S	1	1.590.133
Solrød Kommune 269		
HOVEDSTADSREGIONENS NATURGAS I/S	Ledelses-repræsentanter	Finansiel deltagelse:
	1	2.136.742
I/S KARA	3	4.500.000
I/S KØGE-EGNENS RENSEANLÆG	1	107.457
I/S MOKRA	3	844.665
ROVESTA MILJØ I/S	1	0
VESTEGNENS KRAFTVARMESKAB I/S	2	597.665
Sorø Kommune 335		
GEODATACENTRET I/S	Ledelses-repræsentanter	Finansiel deltagelse:
	1	80.652
GRUNDKORT ØST I/S	1	0
I/S KAVO	1	9.931.079
MODTAGVEST I/S	1	0
TURIST PARTNER SJÆLLAND A/S	0	5.000
ZEALAND CARE A/S	0	75.000
Spøttrup Kommune 781		
4-S SKIVE-EGNENS RENOVATIONSELSKAB	Ledelses-repræsentanter	Finansiel deltagelse:
	1	363.593
I/S MOKANA	1	0
MILJØCENTER VESTJYLLAND I/S	0	0
NATURGAS MIDT-NORD I/S	1	240.614
Stenlille Kommune 337		
GRUNDKORT ØST I/S	Ledelses-repræsentanter	Finansiel deltagelse:
	0	0
I/S KAVO	1	3.684.878
ROVESTA MILJØ I/S	1	0
VESTSJÆLLANDS LOKALBANER A/S	1	163.700
Stenløse Kommune 235		
AFFALDSSELSKAB FREDERIKSBORG AMT VEST, AFAV I/S	Ledelses-repræsentanter	Finansiel deltagelse:
	1	2.848.413
HOVEDSTADSREGIONENS NATURGAS I/S	1	2.087.050
KomSkat I/S	1	797.940
Stevns Kommune 389		
GEODATACENTRET I/S	Ledelses-repræsentanter	Finansiel deltagelse:
	0	60.544
GRUNDKORT ØST I/S	0	0
I/S FASAN	1	5.334.835
ROVESTA MILJØ I/S	1	0
Skattecenter København Syd I/S	1	450.000
TARCO A/S	0	16.000

	Ledelses- repræsentanter	Finansiel deltagelse:
Storstrøms Amt 35		
AMGROS I/S	1	253.510
AMTERNES LÆGEMIDDELREGISTRERINGSKONTOR I/S	2	20.000
FONDEN GRØNT CENTER RÅHAVEGÅRD	2	0
Hovedstadens Lokalbåner A/S	1	300.000
STORSTRØMS ERHVERVSCENTER	1	0
SYD TEK	1	300.000
TURISTKREDS STORSTRØMS AMT	2	0
Østrafik A/S	1	0
Struer Kommune 671		
Holstebro-Struer Havn	3	0
KARUP LUFTHAVN A.M.B.A.	1	118.000
MILJØCENTER VESTJYLLAND I/S	0	163.488
MODTAGESTATION VESTJYLLAND I/S	1	182.749
NATURGAS MIDT-NORD I/S	1	670.938
nomi i/s	6	0
Nordvestjysk Videnscenter for Miljø - novem smba	1	210.408
Struer Forsyning Elnet A/S	5	0
Struer Forsyning Erhverv A/S	5	0
Struer Forsyning Fjernvarme A/S	5	0
Struer Forsyning Forsyningspligt A/S	5	0
Struer Forsyning Holding A/S	5	1.000.000
Struer Forsyning Vand A/S	5	0
TARCO A/S	0	74.400
VARMETRANSMISSIONSELSESKABET HOLSTEBRO-STRUER I/S	2	0
Stubbekøbing Kommune 391		
DESTINATION LOLLAND-FALSTER A/S	0	50.000
GRUNDKORT ØST I/S	0	0
I/S REFA	1	0
ROVESTA MILJØ I/S	1	0
Støvring Kommune 845		
I/S MOKANA	1	0
MILJØCENTER NORDJYLLAND I/S	1	78.936
NATURGAS MIDT-NORD I/S	2	471.106
RENOVEST I/S	2	0
STØVRING VARMEVÆRK A.M.B.A.	1	0
SULDRUP VARMEVÆRK A.M.B.A.	1	0
ØSTER HORNUM VARMEVÆRK A.M.B.A.	1	0
AALBORG LUFTHAVN A.M.B.A.	0	0
Sundeved Kommune 533		
I/S ALSSUND AFFALD	1	0
Sønderborg Områdets Miljøcenter	1	174.000
SØNDERJYLLANDS MODTAGEORDNING FOR OLIE- OG	1	7.528

Sundsøre Kommune 783	Ledelses- repræsentanter	Finansiel deltagelse:
4-S SKIVE-EGNENS RENOVATIONSSKAB	1	340.869
HVALPSUND-SUNDØRE FÆRGEOVERFART I/S	3	0
I/S MOKANA	1	0
MILJØCENTER VESTJYLLAND I/S	0	0
NATURGAS MIDT-NORD I/S	2	471.814
Suså Kommune 393	Ledelses- repræsentanter	Finansiel deltagelse:
GEODATACENTRET I/S	0	45.003
GRUNDKORT ØST I/S	0	0
I/S FASAN	1	3.393.907
ROVESTA MILJØ I/S	1	0
Svendborg Kommune 479	Ledelses- repræsentanter	Finansiel deltagelse:
KLINTHOLM I/S	1	13.234.43
MILJØCENTER FYN/TREKANTOMRÅDET I/S	1	430.030
MODTAGESTATION FYN I/S	1	0
TARCO A/S	0	3.562.800
Svinninge Kommune 339	Ledelses- repræsentanter	Finansiel deltagelse:
GRUNDKORT ØST I/S	0	0
NORDVESTSJÆLLANDS RENOVATIONSSKAB I/S	1	4.826.000
ROVESTA MILJØ I/S	1	0
TURIST PARTNER SJÆLLAND A/S	0	5.000
VESTSJÆLLANDS LOKALBANER A/S	1	113.700
VESTSJÆLLANDS TRAFIKSELSKAB	1	0
Sydals Kommune 535	Ledelses- repræsentanter	Finansiel deltagelse:
I/S ALSSUND AFFALD	1	0
SYDBUS	1	0
Sønderborg Områdets Miljøcenter	1	219.000
SØNDERJYLLANDS MODTAGEORDNING FOR OLIE- OG	1	9.428
Sydfalster Kommune 395	Ledelses- repræsentanter	Finansiel deltagelse:
DESTINATION LOLLAND-FALSTER A/S	1	50.000
I/S REFA	1	0
ROVESTA MILJØ I/S	1	0
Sydlangeland Kommune 481	Ledelses- repræsentanter	Finansiel deltagelse:
MILJØCENTER FYN/TREKANTOMRÅDET I/S	1	43.920
SYDLANGELAND FJERNVARMEVÆRK A.M.B.A.	1	0

	Ledelses- repræsentanter	Finansiel deltagelse:
Sydthy Kommune 785		
I/S MOK (DEN FÆLLESKOMMUALE MODTAGESTATION FOR OLIE- OG	2	113.870
I/S Mors Thy Færgefart	1	555.686
I/S SKOVSTED LOSSEPLADS	2	0
MILJØCENTER VESTJYLLAND I/S	0	0
NATURGAS MIDT-NORD I/S	1	145.141
THYBORØN-AGGER FÆRGEFART	3	935.414
Sæby Kommune 847		
AFFALDSSELSKABET VENDSYSSEL ØST	3	0
ELFORSYNINGEN NORDVENDSYSSEL - ENV	2	0
Elsam A/S	0	7.189.100
MILJØCENTER NORDJYLLAND I/S	1	98.819
MODTAGESTATION VENDSYSSEL I/S	1	0
NATURGAS MIDT-NORD I/S	2	1.009.889
NORDJYSK ELHANDEL A/S	1	1.400.000
Nordjyske Jernbaner A/S	0	820
NV NET Amba	2	7.763.710
SÆBY FORSYNINGSPLIGT A/S	3	0
TARCO A/S	0	6.400
Søllerød Kommune 181		
DEN ERHVERVSDRIVENDE FOND VEDBÆK HAVN	5	0
Gl. Holtegaard - Breda Fonden	3	17.000.00
HOVEDSTADSREGIONENS NATURGAS I/S	2	8.646.350
I/S NORDFORBRÆNDING	2	0
MØLLEÅVÆRKET	1	15.000.00
Sønderborg Kommune 537		
I/S ALSSUND AFFALD	1	0
Sønderborg Områdets Miljøcenter	3	1.015.000
SØNDERJYLLANDS MODTAGEORDNING FOR OLIE- OG	1	43.342
TARCO A/S	0	25.600
Sønderhald Kommune 747		
Auning Varmeværk A.m.b.a	1	0
NATURGAS MIDT-NORD I/S	1	378.477
RENO DJURS I/S	1	0
Uggelhuse/Langkastrup Kraftvarmeværk A.m.b.a.	1	0
Sønderjyllands Amt 50		
AMTERNES LÆGEMIDDELREGISTRERINGSKONTOR I/S	2	20.000
Den Kommunale Selvstyrehavn Rømø Havn	1	0
FONDEN FOR INSTITUT FOR TRANSPORTSTUDIER	1	1.331.000
FONDEN INSTITUT FOR TEORETISK OG ANVENDT	2	0
SYDBUS	6	0

Søndersø Kommune 483	Ledelses- repræsentanter	Finansiel deltagelse:
FYNS AFFALDS KOORDINERINGS SELSKAB /FAKS) A.M.B.A.	1	0
MILJØCENTER FYN/TREKANTOMRÅDET I/S	1	110.490
ODENSE LUFTHAVN S.M.B.A.	1	0
Them Kommune 749	Ledelses- repræsentanter	Finansiel deltagelse:
EnergiMidt A/S	3	0
ERHVERVSUDVIKLINGSCENTRET SILKEBORG, EUC	2	60.375
NATURGAS MIDT-NORD I/S	1	427.886
RENO SYD I/S	2	0
Thisted Kommune 787	Ledelses- repræsentanter	Finansiel deltagelse:
HILLERSLEV KRAFTVARMEVÆRK A.M.B.A.	1	0
I/S KRAFTVARMEVÆRK THISTED	1	0
I/S MOK (DEN FÆLLESKOMMUNALE MODTAGESTATION FOR OLIE- OG	3	294.220
I/S Mors Thy Færgefart	1	357.227
I/S SKOVSTED LOSSEPLADS	3	0
I/S THYRA (THY REGIONENS AFFALDSBEHANDLING)	3	0
MILJØCENTER VESTJYLLAND I/S	1	0
NATURGAS MIDT-NORD I/S	3	1.232.407
SNEDSTED VARMEVÆRK A.M.B.A.	1	0
TARCO A/S	0	105.600
THISTED VARMEFORSYNING A.M.B.A.	1	0
ØSTERILD FJERNVARMEVÆRK A.M.B.A.	1	0
Thyborøn-Harboøre Kommune 673	Ledelses- repræsentanter	Finansiel deltagelse:
L90	2	0
MILJØCENTER VESTJYLLAND I/S	0	44.276
NATURGAS MIDT-NORD I/S	3	716.493
Nordvestjysk Videnscenter for Miljø - novem smba	1	54.769
REGIONALT ERHVERVSUDVIKLINGSPROGRAM RINGKØBING AMT A/S	0	5.000
RENORDVEST I/S	2	367.275
THYBORØN-AGGER FÆRGEFART	3	935.414
Thyholm Kommune 675	Ledelses- repræsentanter	Finansiel deltagelse:
MILJØCENTER VESTJYLLAND I/S	0	31.531
MODTAGESTATION VESTJYLLAND I/S	1	35.248
nomi i/s	3	0
Nordvestjysk Videnscenter for Miljø - novem smba	1	40.755
REGIONALT ERHVERVSUDVIKLINGSPROGRAM RINGKØBING AMT A/S	0	2.000
Tinglev Kommune 539	Ledelses- repræsentanter	Finansiel deltagelse:
DEN FÆLLESKOMMUNALE LOSSEPLADS	1	0
SØNDERJYLLANDS MODTAGEORDNING FOR OLIE- OG	1	14.736

Kommune	Virksomhed	Ledelses- repræsentanter	Finansiel deltagelse:
Tjele Kommune 789	Det selvstændige forvaltningssubjekt Forskerparken Foulum	1	5.000.000
	EnergiMidt A/S	2	0
	I/S REVAS (RENOVATIONSBEHANDLING VIBORG AMT SYD)	1	0
	L90	2	0
	NATURGAS MIDT-NORD I/S	2	775.670
Tommerup Kommune 485	FYNS AFFALDS KOORDINERINGS SELSKAB /FAKS) A.M.B.A.	1	0
	MILJØCENTER FYN/TREKANTOMRÅDET I/S	1	76.970
Tornved Kommune 341	GEODATACENTRET I/S	0	48.844
	GRUNDKORT ØST I/S	0	0
	NORDVESTSJÆLLANDS RENOVATIONSSKAB I/S	1	6.147.000
	ROVESTA MILJØ I/S	1	0
	TURIST PARTNER SJÆLLAND A/S	0	5.000
	ZEALAND CARE A/S	0	40.000
Tranekær Kommune 487	LOHALS VARMEFORSYNING A.M.B.A.	1	0
	MILJØCENTER FYN/TREKANTOMRÅDET I/S	1	34.950
	TULLEBØLLE FJERNVARMEVÆRK AMBA	1	0
Trehøje Kommune 677	MILJØCENTER VESTJYLLAND I/S	0	79.517
	MODTAGESTATION VESTJYLLAND I/S	1	93.511
	NATURGAS MIDT-NORD I/S	2	471.720
	nomi i/s	3	0
Trundholm Kommune 343	GEODATACENTRET I/S	0	59.275
	GRUNDKORT ØST I/S	0	0
	MODTAGVEST I/S	1	0
	NORDVESTSJÆLLANDS RENOVATIONSSKAB I/S	1	9.239.000
	ROVESTA MILJØ I/S	1	0
	TURIST PARTNER SJÆLLAND A/S	0	10.000
	VESTSJÆLLANDS LOKALBANER A/S	1	143.800
	VESTSJÆLLANDS REGIONALE VANDFORSYNING A/S	1	50.000
Tølløse Kommune 345	GEODATACENTRET I/S	0	51.080
	GRUNDKORT ØST I/S	0	0
	NORDVESTSJÆLLANDS RENOVATIONSSKAB I/S	1	7.545.000
	ROVESTA MILJØ I/S	1	0
	TURIST PARTNER SJÆLLAND A/S	0	5.000
	VESTSJÆLLANDS LOKALBANER A/S	1	106.200

Tønder Kommune 541	Ledelses- repræsentanter	Finansiel deltagelse:
AFFALDSSELSKAB VEST,	1	0
FONDEN INSTITUT FOR TEORETISK OG ANVENDT	1	0
SØNDERJYLLANDS MØDTAGEORDNING FOR OLIE- OG	1	18.074
TARCO A/S	0	6.400
Tørring-Uldum Kommune 627	Ledelses- repræsentanter	Finansiel deltagelse:
Entreprenørgården I/S	2	2.173.000
GIS DANMARK A/S	0	20.000
K.O.K. KOMMUNERNES OLIE- OG KEMIKALIEAFFALDSSELSKAB I/S	1	126.431
L90	2	0
MILJØCENTER HORSENS I/S	1	717.794
ØSTDEPONI A.M.B.A.	1	2.928.864
Tårnby Kommune 185	Ledelses- repræsentanter	Finansiel deltagelse:
CENTRALKOMMUNERNES TRANSMISSIONSSELSKAB I/S	1	918.782
HOVEDSTADSREGIONENS NATURGAS I/S	2	6.136.921
I/S AMAGERFORBRÆNDING	1	3.061.656
I/S Storkøbenhavns Modtagestation for Olie- og Kemikalieaffald	1	56.000
Ulfborg-Vemb Kommune 679	Ledelses- repræsentanter	Finansiel deltagelse:
L90	2	0
MILJØCENTER VESTJYLLAND I/S	1	59.504
MODTAGESTATION VESTJYLLAND I/S	1	66.954
Nordvestjysk Videnscenter for Miljø - novem smba	1	77.363
REGIONALT ERHVERVSUDVIKLINGSPROGRAM RINGKØBING AMT A/S	0	5.000
RENORDVEST I/S	2	502.098
THORSMINDE VARMEVÆRK A.M.B.A.	1	0
VEMB VARMEVÆRK A.M.B.A.	1	0
Ullerslev Kommune 489	Ledelses- repræsentanter	Finansiel deltagelse:
KLINTHOLM I/S	1	1.735.443
MILJØCENTER FYN/TREKANTOMRÅDET I/S	1	48.930
TARCO A/S	0	715.200
Vallensbæk Kommune 187	Ledelses- repræsentanter	Finansiel deltagelse:
HOVEDSTADSREGIONENS NATURGAS I/S	1	2.161.587
I/S VESTFORBRÆNDING	1	-15.459.60
MILJØLBORATORIET STORKØBENHAVN I/S	1	56.219
SPILEEVANDSCENTER AVEDØRE I/S	2	47.184.66
VESTEGNENS KRAFTVARMESELSKAB I/S	2	663.556
Vestegnens Vandsamarbejde I/S	1	10.046

Vallø Kommune 271	Ledelses- repræsentanter	Finansiel deltagelse:
HOVEDSTADSREGIONENS NATURGAS I/S	1	1.192.600
I/S KARA	2	2.378.437
I/S MOKRA	2	374.889
ROVESTA MILJØ I/S	1	0
Vamdrup Kommune 629	Ledelses- repræsentanter	Finansiel deltagelse:
ANALYCEN A/S	1	4.000
GIS DANMARK A/S	0	20.000
K.O.K. KOMMUNERNES OLIE- OG KEMIKALIEAFFALDSSELSKAB I/S	1	74.405
MILJØCENTER FYN/TREKANTOMRÅDET I/S	1	71.500
Varde Kommune 573	Ledelses- repræsentanter	Finansiel deltagelse:
Andelsselskabet Slamforbrænding	2	0
GIS DANMARK A/S	0	20.000
I/S ESBJERG MODTAGESTATION	1	56.000
L90	2	0
MILJØCENTER VEST I/S	1	0
Ribe amts trafiksselskab	1	0
TARCO A/S	0	64.000
ØSTDEPONI A.M.B.A.	1	215.154
Vejen Kommune 575	Ledelses- repræsentanter	Finansiel deltagelse:
GIS DANMARK A/S	0	20.000
I/S ESBJERG MODTAGESTATION	1	183.000
Ribe amts trafiksselskab	1	0
VEJEN VARMEVÆRK A.M.B.A.	1	0
Vejle Amt 60	Ledelses- repræsentanter	Finansiel deltagelse:
A/S SØNDER OMME PLANTAGE	1	40.000
AMGROS I/S	1	372.899
AMTERNES LÆGEMIDDELREGISTRERINGSKONTOR I/S	2	20.000
BILLUND LUFTHAVN A/S.	7	50.000.00
GIVE PLANTAGE ApS	0	44.000
TARCO A/S	0	389.600
VAE a/s	1	7.350.000
VEJLE AMTS TRAFIKSELSKAB	7	0
VEJLE AMTS TURISTFOND	2	300.000
Vejle Kommune 631	Ledelses- repræsentanter	Finansiel deltagelse:
A/S SØNDER OMME PLANTAGE	1	18.000
Andelsselskabet Slamforbrænding	2	0
BILLUND LUFTHAVN A/S.	2	15.000.00
Entreprenørgården I/S	3	6.519.000
IT-innovation A/S	2	2.043.000
K.O.K. KOMMUNERNES OLIE- OG KEMIKALIEAFFALDSSELSKAB I/S	3	558.272
L90	2	0
Musikteatret Vejle	1	3.500.000
TARCO A/S	0	144.800
TREKANTOMRÅDETS VARMETRANSMISSIONSELSKAB I/S	2	0
VEJLE AMTS TRAFIKSELSKAB	6	0

	Ledelses- repræsentanter	Finansiel deltagelse:
Vestsjællands Amt 30		
AMGROS I/S	1	492.364
AMTERNES LÆGEMIDDELREGISTRERINGSKONTOR I/S	2	20.000
FÆRGEFARTEN ORØ-HOLBÆK I/S	1	440.000
FÆRGESELSKABET VESTSJÆLLAND A/S	2	500.000
OAVA A/S	1	2.940.000
TURIST PARTNER SJÆLLAND A/S	1	250.000
TURIST PARTNER SJÆLLAND A/S	1	250.000
VESTSJÆLLANDS LOKALBANER A/S	1	2.604.300
VESTSJÆLLANDS TRAFIKSELSKAB	6	0
ZEALAND CARE A/S	1	1.400.000
Viborg Amt 76		
AMTERNES LÆGEMIDDELREGISTRERINGSKONTOR I/S	2	20.000
BJERRINGBRO EGNENS UDDANNELSESCENTER A/S	1	2.000.000
Det selvstændige forvaltningssubjekt Forskerparken Foulum	2	10.000.00
Fonden Turistudviklingselskab Midt- og Nordjylland	2	100.000
HIH Development A/S	1	400.000
I/S Mors Thy Færgefart	1	1.156.000
JYDSK LINNEDSERVICE A/S	2	2.000.000
KARUP LUFTHAVN A.M.B.A.	1	432.000
Viborg Kommune 791		
Det selvstændige forvaltningssubjekt Forskerparken Foulum	1	5.000.000
EnergiMidt A/S	6	0
I/S REVAS (RENOVATIONSBEHANDLING VIBORG AMT SYD)	3	0
KARUP LUFTHAVN A.M.B.A.	1	617.000
L90	2	0
NATURGAS MIDT-NORD I/S	7	3.678.837
TARCO A/S	0	61.200
Videbæk Kommune 681		
GREEN CITY DENMARK A/S	0	15.000
L90	2	0
MILJØCENTER VESTJYLLAND I/S	0	101.968
MODTAGESTATION VESTJYLLAND I/S	1	115.652
NATURGAS MIDT-NORD I/S	4	1.380.299
RENOVATIONSSSELSKABET ESØ 90 I/S	1	0
Vinderup Kommune 683		
MILJØCENTER VESTJYLLAND I/S	0	69.049
MODTAGESTATION VESTJYLLAND I/S	1	77.444
NATURGAS MIDT-NORD I/S	1	326.203
nomi i/s	3	0
Nordvestjysk Videnscenter for Miljø - novem smba	1	90.123
REGIONALT ERHVERVSUDVIKLINGSPROGRAM RINGKØBING AMT A/S	0	8.000

Vissenbjerg Kommune 491	Ledelses- repræsentanter	Finansiel deltagelse:
MILJØCENTER FYN/TREKANTOMRÅDET I/S	1	61.850
TARCO A/S	0	1.024.000
Vojens Kommune 543	Ledelses- repræsentanter	Finansiel deltagelse:
AFFALDSREGION NORD I/S	4	0
SØNDERJYLLANDS MODTAGEORDNING FOR OLIE- OG VOJENS LUFTHAVN	1	24.144
	3	486.178
Vordingborg Kommune 397	Ledelses- repræsentanter	Finansiel deltagelse:
GEODATACENTRET I/S	1	113.335
GRUNDKORT ØST I/S	0	0
I/S FASAN	1	10.464.33
ROVESTA MILJØ I/S	1	0
TARCO A/S	0	120.800
Værløse Kommune 189	Ledelses- repræsentanter	Finansiel deltagelse:
BÅDFARTEN PÅ LYNGBY SØ, BAGSVÆRD SØ, FURESØ OG VEJLESØ	1	570.000
HOVEDSTADSREGIONENS NATURGAS I/S	1	4.397.712
I/S Storkøbenhavns Modtagestation for Olie- og Kemikalieaffald	1	25.000
I/S VESTFORBRÆNDING	1	-23.170.60
KomSkat I/S	1	1.111.968
Ærøskøbing Kommune 493	Ledelses- repræsentanter	Finansiel deltagelse:
DE ÆRØSKE KOMMUNERS LOSSEPLADS I/S	2	0
DE ÆRØSKE KOMMUNERS RUTEBILER I/S	3	29.784
Det Ærøske Trafikselskab I/S	3	0
Ærø Bus A/S	3	250.000
ÆRØ ELFORSYNING	5	0
Ærøfærgerne A/S	3	1.250.000
Ølgod Kommune 577	Ledelses- repræsentanter	Finansiel deltagelse:
GIS DANMARK A/S	0	20.000
I/S ESBJERG MODTAGESTATION	1	81.000
L90	2	0
RENOVATIONSSKABET ESØ 90 I/S	1	0
Ribe amts trafikselskab	1	0
Ølstykke Kommune 237	Ledelses- repræsentanter	Finansiel deltagelse:
AFFALDSSELSKAB FREDERIKSBORG AMT VEST, AFAV I/S	1	2.858.333
HOVEDSTADSREGIONENS NATURGAS I/S	1	2.782.733

Ørbæk Kommune 495	Ledelses- repræsentanter	Finansiel deltagelse:
KLINTHOLM I/S	1	2.263.024
MILJØCENTER FYN/TREKANTOMRÅDET I/S	1	87.970
RENO FYN I/S	0	939.200
TARCO A/S	0	827.200
Aabenraa Kommune 545	Ledelses- repræsentanter	Finansiel deltagelse:
DEN FÆLLESKOMMUNALE LOSSEPLADS	1	0
SYDBUS	1	0
SØNDERJYLLANDS MODTAGEORDNING FOR OLIE- OG	1	31.636
TARCO A/S	0	19.200
Aabybro Kommune 849	Ledelses- repræsentanter	Finansiel deltagelse:
I/S MOKANA	1	0
I/S RENO-NORD	1	0
MILJØCENTER NORDJYLLAND I/S	1	74.053
NATURGAS MIDT-NORD I/S	1	332.134
AALBORG LUFTHAVN A.M.B.A.	1	0
Aalborg Kommune 851	Ledelses- repræsentanter	Finansiel deltagelse:
AKE Entreprise A/S	3	2.892.099
AKE Forsyning A/S	7	5.000.000
EJENDOMS- OG FINANSIERINGSFONDEN FOR NORDJYLLANDS	2	100.000
Elsam A/S	0	93.721.00
GIGANTIUM, IDRÆTS- & KULTURCENTER	2	12.900.00
I/S MOKANA	7	0
I/S RENO-NORD	7	0
MILJØCENTER NORDJYLLAND I/S	1	600.814
NATURGAS MIDT-NORD I/S	8	2.701.575
NORDJYLLANDS REGIONSVASKERI A/S	2	2.000.000
NORDJYLLANDS TRAFIKSELSKAB	1	0
NORDJYSK ELHANDEL A/S	1	28.150.00
Nordjyske Jernbaner A/S	0	31.853
NOVI A/S	1	0
NV NET Amba	2	101.211.9
AALBORG LUFTHAVN A.M.B.A.	1	0
Aalestrup Kommune 793	Ledelses- repræsentanter	Finansiel deltagelse:
EnergiMidt A/S	1	0
I/S MOKANA	1	0
NATURGAS MIDT-NORD I/S	1	139.757
RENOVEST I/S	2	0

	Ledelses- repræsentanter	Finansiel deltagelse:
Århus Amt 70		
AMGROS I/S	1	1.609.358
AMTERNES LÆGEMIDDELREGISTRERINGSKONTOR I/S	2	20.000
DEN SELVEJENDE INSTITUTION AQUA FONDEN	1	0
DEN SELVEJENDE INSTITUTION FERSKVANDSCENTRET	1	0
ERHVERVSUDVIKLINGSCENTRET SILKEBORG, EUC	1	425.000
FONDEN FOR RANDERS REGNSKOV	1	0
Forskerpark Aarhus A/S	0	3.065.000
GREEN CITY DENMARK A/S	1	30.000
Hads-Ning Herreders Jernbane	3	950.000
AARHUS LUFTHAVN A/S	1	5.466.200
Århus Kommune 751		
Forskerpark Aarhus A/S	0	3.065.000
GREEN CITY DENMARK A/S	0	30.000
MILJØ TEAM ÅRHUS / ÅRHUS RENHOLDNINGSSKAB	0	0
NATURGAS MIDT-NORD I/S	1	154.223
AARHUS LUFTHAVN A/S	1	32.287.00
ÅRHUS SLAGTEHUS A/S	2	1.000.000
Aars Kommune 861		
Hornum Fjernvarmeværk Amba	2	0
I/S MOKANA	1	0
I/S Aars Varmeværk	3	0
MILJØCENTER NORDJYLLAND I/S	1	81.414
NATURGAS MIDT-NORD I/S	1	386.327
RENOVEST I/S	2	0
Vegger Varmeværk Amba	1	0
Aars Fjernvarmecentral Amba	2	0
Årslev Kommune 497		
BST ØSTFYN A/S	1	0
FERRITSLEV FJERNVARMECENTRAL A.M.B.A.	1	0
FYNS AFFALDS KOORDINERINGS SELSKAB /FAKS) A.M.B.A.	1	0
MILJØCENTER FYN/TREKANTOMRÅDET I/S	1	87.970
TARCO A/S	0	162.000
TARUP-DAVINDE I/S	3	5.582.371
Aarup Kommune 499		
MILJØCENTER FYN/TREKANTOMRÅDET I/S	1	52.710
TARCO A/S	0	659.200
Aaskov Kommune 685		
L90	2	0
MILJØCENTER VESTJYLLAND I/S	0	57.793
MODTAGESTATION VESTJYLLAND I/S	1	66.250
ØSTDEPONI A.M.B.A.	1	0

Bilag 2. Oversigt over virksomheder med angivelse af deltagende kommuner

4-S SKIVE-EGNENS RENOVATIONSSKAB

	Ledelses- repræsentanter:	Finansiel deltagelse:
Sallingsund Kommune 777	1	ja
Skive Kommune 779	2	ja
Spøttrup Kommune 781	1	ja
Sundsøre Kommune 783	1	ja

Deltagelse ialt: 5

A/S SØNDER OMME PLANTAGE

	Ledelses- repræsentanter:	Finansiel deltagelse:
Grindsted Kommune 565	1	ja
Vejle Amt 60	1	ja
Vejle Kommune 631	1	ja

Deltagelse ialt: 3

ADP A/S

	Ledelses- repræsentanter:	Finansiel deltagelse:
Fredericia Kommune 607	2	ja
Middelfart Kommune 445	0	ja
Nyborg Kommune 449	1	ja

Deltagelse ialt: 3

AFFALDSREGION NORD I/S

	Ledelses- repræsentanter:	Finansiel deltagelse:
Christiansfeld Kommune 509	3	nej
Gram Kommune 511	2	nej
Haderslev Kommune 515	7	nej
Nørre-Rangstrup Kommune 525	3	nej
Rødding Kommune 527	3	nej
Vojens Kommune 543	4	nej

Deltagelse ialt: 22

AFFALDSSELSKAB FREDERIKSBORG AMT VEST, AFAV I/S

	Ledelses- repræsentanter:	Finansiel deltagelse:
Frederikssund Kommune 209	1	ja
Helsingø Kommune 215	1	ja
Hundested Kommune 221	1	ja
Jægerspris Kommune 225	1	ja
Slangerup Kommune 233	1	ja
Stenløse Kommune 235	1	ja
Ølstykke Kommune 237	1	ja

Deltagelse ialt: 7

AFFALDSSELSKAB VEST,		
Bredebro Kommune 505	Ledelses- repræsentanter:	Finansielt deltagelse:
Højer Kommune 517	1	nej
Løgumkloster Kommune 521	1	nej
Skærbæk Kommune 531	1	nej
Tønder Kommune 541	1	nej
Deltagelse ialt:	5	
AFFALDSSELSKABET VENDSYSSEL VEST I/S (AVV)		
Brønderslev Kommune 805	Ledelses- repræsentanter:	Finansielt deltagelse:
Hirtshals Kommune 819	1	nej
Hjørring Kommune 821	1	nej
Løkken-Vrå Kommune 829	2	nej
Sindal Kommune 839	1	nej
Deltagelse ialt:	6	
AFFALDSSELSKABET VENDSYSSEL ØST		
Frederikshavn Kommune 813	Ledelses- repræsentanter:	Finansielt deltagelse:
Sæby Kommune 847	3	nej
Deltagelse ialt:	3	nej
AKE Entreprise A/S		
Aalborg Kommune 851	Ledelses- repræsentanter:	Finansielt deltagelse:
Deltagelse ialt:	3	ja
AKE Forsyning A/S		
Aalborg Kommune 851	Ledelses- repræsentanter:	Finansielt deltagelse:
Deltagelse ialt:	7	ja
AMGROS I/S		
Frederiksborg Amt 20	Ledelses- repræsentanter:	Finansielt deltagelse:
Fyns Amt 42	1	ja
Københavns Amt 15	1	ja
Københavns Kommune 101	1	ja
Nordjyllands Amt 80	1	ja
Ribe Amt 55	1	ja
Roskilde Amt 25	1	ja
Storstrøms Amt 35	1	ja
Vejle Amt 60	1	ja
Vestsjællands Amt 30	1	ja
Århus Amt 70	1	ja
Deltagelse ialt:	11	

AMTERNES LÆGEMIDDELREGISTRERINGSKONTOR I/S

	Ledelses- repræsentanter:	Finansiel deltagelse:
Frederiksborg Amt 20	2	ja
Fyns Amt 42	2	ja
Københavns Amt 15	2	ja
Københavns Kommune 101	2	ja
Nordjyllands Amt 80	2	ja
Ribe Amt 55	2	ja
Ringkøbing Amt 65	2	ja
Roskilde Amt 25	2	ja
Storstrøms Amt 35	2	ja
Sønderjyllands Amt 50	2	ja
Vejle Amt 60	2	ja
Vestsjællands Amt 30	2	ja
Viborg Amt 76	2	ja
Århus Amt 70	2	ja

Deltagelse ialt: 28

ANALYCEN A/S

	Ledelses- repræsentanter:	Finansiel deltagelse:
Assens Kommune 421	1	ja
Børkop Kommune 603	1	ja
Fredericia Kommune 607	1	ja
Kolding Kommune 621	1	ja
Lunderskov Kommune 623	1	ja
Middelfart Kommune 445	1	ja
Nørre Aaby Kommune 451	1	ja
Vamdrup Kommune 629	1	ja

Deltagelse ialt: 8

Andelsselskabet Slamforbrænding

	Ledelses- repræsentanter:	Finansiel deltagelse:
Aulum-Haderup Kommune 651	2	nej
Billund Kommune 551	2	nej
Brande Kommune 653	2	nej
Give Kommune 611	2	nej
Gram Kommune 511	2	nej
Hedensted Kommune 613	2	nej
Helle Kommune 567	2	nej
Herning Kommune 657	2	nej
Silkeborg Kommune 743	2	nej
Varde Kommune 573	2	nej
Vejle Kommune 631	2	nej

Deltagelse ialt: 22

ASSENS FJERNVARMEVÆRK A.M.B.A.

	Ledelses- repræsentanter:	Finansiel deltagelse:
Mariager Kommune 719	1	nej

Deltagelse ialt: 1

Auning Varmeværk A.m.b.a	Ledelses- repræsentanter:	Finansiel deltagelse:
Sønderhald Kommune 747	1	nej
Deltagelse ialt:	1	
BELLA CENTER A/S	Ledelses- repræsentanter:	Finansiel deltagelse:
Københavns Kommune 101	2	ja
Deltagelse ialt:	2	
BILLUND LUFTHAVN A/S.	Ledelses- repræsentanter:	Finansiel deltagelse:
Billund Kommune 551	2	ja
Give Kommune 611	1	ja
Grindsted Kommune 565	1	ja
Kolding Kommune 621	2	ja
Vejle Amt 60	7	ja
Vejle Kommune 631	2	ja
Deltagelse ialt:	15	
BJERRINGBRO EGNENS UDDANNELSESCENTER A/S	Ledelses- repræsentanter:	Finansiel deltagelse:
Bjerringbro Kommune 761	1	ja
Hvorslev Kommune 767	0	ja
Kjellerup Kommune 771	0	ja
Viborg Amt 76	1	ja
Deltagelse ialt:	2	
BLENSTRUP KRAFTVARMEVÆRK A.M.B.A.	Ledelses- repræsentanter:	Finansiel deltagelse:
Skørping Kommune 843	1	nej
Deltagelse ialt:	1	
BLAABJERG BIOGAS A.M.B.A.	Ledelses- repræsentanter:	Finansiel deltagelse:
Blaabjerg Kommune 553	2	nej
Deltagelse ialt:	2	
BLÅHØJ ENERGISELSKAB A.M.B.A.	Ledelses- repræsentanter:	Finansiel deltagelse:
Brande Kommune 653	1	nej
Deltagelse ialt:	1	

BRØNDBY FJERNVARME A.M.B.A.	Ledelses- repræsentanter:	Finansiel deltagelse:
Brøndby Kommune 153	2	nej
	Deltagelse ialt:	2
BRØNDBY HALLEN	Ledelses- repræsentanter:	Finansiel deltagelse:
Brøndby Kommune 153	2	nej
	Deltagelse ialt:	2
BST ØSTFYN A/S	Ledelses- repræsentanter:	Finansiel deltagelse:
Årslev Kommune 497	1	nej
	Deltagelse ialt:	1
BYFORNYELSE KØBENHAVN s.m.b.a	Ledelses- repræsentanter:	Finansiel deltagelse:
Københavns Kommune 101	7	ja
	Deltagelse ialt:	7
BÆLUM VARMEVÆRK A.M.B.A.	Ledelses- repræsentanter:	Finansiel deltagelse:
Skørping Kommune 843	5	ja
	Deltagelse ialt:	5
BÅDFARTEN PÅ LYNGBY SØ, BAGSVÆRD SØ, FURESØ OG VEJLESØ	Ledelses- repræsentanter:	Finansiel deltagelse:
Farum Kommune 207	1	ja
Gladsaxe Kommune 159	1	ja
Lyngby-Taarbæk Kommune 173	1	ja
Værløse Kommune 189	1	ja
	Deltagelse ialt:	4
CENTRALKOMMUNERNES TRANSMISSIONSSELSKAB I/S	Ledelses- repræsentanter:	Finansiel deltagelse:
Frederiksberg Kommune 147	1	ja
Gentofte Kommune 157	1	ja
Gladsaxe Kommune 159	1	ja
Københavns Kommune 101	4	ja
Tårnby Kommune 185	1	ja
	Deltagelse ialt:	8

COPENHAGEN CAPACITY, FONDEN TIL MARKEDSFØRING OG		
Frederiksberg Kommune 147	Ledelses- repræsentanter:	Finansielt deltagelse:
	1	nej
Frederiksborg Amt 20	1	nej
Københavns Amt 15	2	nej
Københavns Kommune 101	2	nej
Roskilde Amt 25	1	nej
	Deltagelse ialt:	7
DANREC KARUP A/S		
Karup Kommune 769	Ledelses- repræsentanter:	Finansielt deltagelse:
	1	nej
	Deltagelse ialt:	1
DANSK BIBLIOTEKSCENTER A/S		
Juelsminde Kommune 619	Ledelses- repræsentanter:	Finansielt deltagelse:
	1	ja
	Deltagelse ialt:	1
DANSK GASTEKNISK CENTER a/s		
Københavns Kommune 101	Ledelses- repræsentanter:	Finansielt deltagelse:
	1	ja
	Deltagelse ialt:	1
DE ÆRØSKE KOMMUNERS LOSSEPLADS I/S		
Marstal Kommune 443	Ledelses- repræsentanter:	Finansielt deltagelse:
Ærøskøbing Kommune 493	2	nej
	2	nej
	Deltagelse ialt:	4
DE ÆRØSKE KOMMUNERS RUTEBILER I/S		
Marstal Kommune 443	Ledelses- repræsentanter:	Finansielt deltagelse:
Ærøskøbing Kommune 493	3	ja
	3	ja
	Deltagelse ialt:	6
DEN ERHVERVSDRIVENDE FOND VEDBÆK HAVN		
Søllerød Kommune 181	Ledelses- repræsentanter:	Finansielt deltagelse:
	5	nej
	Deltagelse ialt:	5

DEN FÆLLESKOMMUNALE LOSSEPLADS		
Bov Kommune 503	Ledelses- repræsentanter:	Finansielt deltagelse:
Lundtoft Kommune 519	1	nej
Rødekro Kommune 529	1	nej
Tinglev Kommune 539	1	nej
Aabenraa Kommune 545	1	nej
Deltagelse ialt:	5	
Den Kommunale Selvstyrehavn Rømø Havn		
Skærbæk Kommune 531	Ledelses- repræsentanter:	Finansielt deltagelse:
Sønderjyllands Amt 50	1	nej
	1	nej
Deltagelse ialt:	2	
DEN SELVEJENDE INSTITUTION AQUA FONDEN		
Silkeborg Kommune 743	Ledelses- repræsentanter:	Finansielt deltagelse:
Århus Amt 70	3	nej
	1	nej
Deltagelse ialt:	4	
DEN SELVEJENDE INSTITUTION FERSKVANDSCENTRET		
Silkeborg Kommune 743	Ledelses- repræsentanter:	Finansielt deltagelse:
Århus Amt 70	3	nej
	1	nej
Deltagelse ialt:	4	
DESTINATION BORNHOLM APS		
Bornholms Regionskommune 400	Ledelses- repræsentanter:	Finansielt deltagelse:
	1	ja
Deltagelse ialt:	1	
DESTINATION LOLLAND-FALSTER A/S		
Holeby Kommune 355	Ledelses- repræsentanter:	Finansielt deltagelse:
Højreby Kommune 359	0	ja
Maribo Kommune 363	1	ja
Nakskov kommune 367	0	ja
Nykøbing F. Kommune 369	0	ja
Nysted Kommune 371	0	ja
Nørre Alslev Kommune 375	0	ja
Ravnsborg Kommune 379	0	ja
Rudbjerg kommune 381	0	ja
Rødby Kommune 383	0	ja
Sakskøbing Kommune 387	0	ja
Stubbekøbing Kommune 391	0	ja
Sydfalster Kommune 395	1	ja
Deltagelse ialt:	2	

Det Danske Madhus, Skive A/S	Ledelses- repræsentanter:	Finansiel deltagelse:
Skive Kommune 779	2	ja
Deltagelse ialt:	2	
Det selvstændige forvaltningssubjekt Forskerparken Foulum	Ledelses- repræsentanter:	Finansiel deltagelse:
Tjele Kommune 789	1	ja
Viborg Amt 76	2	ja
Viborg Kommune 791	1	ja
Deltagelse ialt:	4	
Det Ærøske Trafikselskab I/S	Ledelses- repræsentanter:	Finansiel deltagelse:
Marstal Kommune 443	3	nej
Ærøskøbing Kommune 493	3	nej
Deltagelse ialt:	6	
EJENDOMS- OG FINANSIERINGSFONDEN FOR NORDJYLLANDS	Ledelses- repræsentanter:	Finansiel deltagelse:
Nordjyllands Amt 80	2	ja
Aalborg Kommune 851	2	ja
Deltagelse ialt:	4	
EJENDOMSSELSKABET DEN FYNske FORSKERPARK A/S	Ledelses- repræsentanter:	Finansiel deltagelse:
Odense Kommune 461	0	ja
Deltagelse ialt:	0	
ELFORSYNINGEN NORDVENDSYSSEL - ENV	Ledelses- repræsentanter:	Finansiel deltagelse:
Frederikshavn Kommune 813	2	nej
Hirtshals Kommune 819	3	nej
Hjørring Kommune 821	7	nej
Løkken-Vrå Kommune 829	1	nej
Sindal Kommune 839	2	nej
Skagen Kommune 841	3	nej
Sæby Kommune 847	2	nej
Deltagelse ialt:	20	
Elkraft System a.m.b.a	Ledelses- repræsentanter:	Finansiel deltagelse:
Københavns Kommune 101	1	ja
Deltagelse ialt:	1	

Elkraft Transmission a.m.b.a.	Ledelses- repræsentanter:	Finansiel deltagelse:
Københavns Kommune 101	1	ja
Deltagelse ialt:	1	
Elsam A/S	Ledelses- repræsentanter:	Finansiel deltagelse:
Hobro Kommune 823	0	ja
Odense Kommune 461	0	ja
Sæby Kommune 847	0	ja
Aalborg Kommune 851	0	ja
Deltagelse ialt:	0	
ENERGI E2 A/S	Ledelses- repræsentanter:	Finansiel deltagelse:
Frederiksberg Kommune 147	1	ja
Helsingør Kommune 217	0	ja
Hillerød Kommune 219	0	ja
Københavns Kommune 101	1	ja
Nykøbing-Rørvig Kommune 327	0	ja
Roskilde kommune 265	1	ja
Slagelse Kommune 333	0	ja
Deltagelse ialt:	3	
ENERGIGRUPPEN JYLLAND A/S	Ledelses- repræsentanter:	Finansiel deltagelse:
Herning Kommune 657	2	ja
Deltagelse ialt:	2	
EnergiMidt A/S	Ledelses- repræsentanter:	Finansiel deltagelse:
Bjerringbro Kommune 761	5	nej
Fjends Kommune 763	3	nej
Gjern Kommune 705	3	nej
Hvorslev Kommune 767	2	nej
Ikast Kommune 663	2	nej
Karup Kommune 769	1	nej
Kjellerup Kommune 771	3	nej
Møldrup Kommune 775	3	nej
Nørre-Sned Kommune 625	1	nej
Silkeborg Kommune 743	24	nej
Them Kommune 749	3	nej
Tjele Kommune 789	2	nej
Viborg Kommune 791	6	nej
Aalestrup Kommune 793	1	nej
Deltagelse ialt:	59	

Entreprenørgården I/S	Ledelses- repræsentanter:	Finansiel deltagelse:
Tørring-Uldum Kommune 627	2	ja
Vejle Kommune 631	3	ja
Deltagelse ialt:	5	
Erhvervsråd Lolland-Falster	Ledelses- repræsentanter:	Finansiel deltagelse:
Nykøbing F. Kommune 369	1	ja
Nysted Kommune 371	1	ja
Rudbjerg kommune 381	1	ja
Deltagelse ialt:	3	
ERHVERVSUDVIKLINGSCENTRET SILKEBORG, EUC	Ledelses- repræsentanter:	Finansiel deltagelse:
Gjern Kommune 705	2	ja
Silkeborg Kommune 743	2	ja
Them Kommune 749	2	ja
Århus Amt 70	1	ja
Deltagelse ialt:	7	
FERRITSLEV FJERNVARMECENTRAL A.M.B.A.	Ledelses- repræsentanter:	Finansiel deltagelse:
Årslev Kommune 497	1	nej
Deltagelse ialt:	1	
FJORDKØKKENET A/S	Ledelses- repræsentanter:	Finansiel deltagelse:
Nykøbing F. Kommune 369	2	ja
Deltagelse ialt:	2	
FONDEN DANSK KØBESTÆVNE	Ledelses- repræsentanter:	Finansiel deltagelse:
Fredericia Kommune 607	1	nej
Deltagelse ialt:	1	
FONDEN ESRUM KLOSTER OG MØLLEGÅRD	Ledelses- repræsentanter:	Finansiel deltagelse:
Frederiksborg Amt 20	3	ja
Deltagelse ialt:	3	

FONDEN FOR INSTITUT FOR TRANSPORTSTUDIER		Ledelses- repræsentanter:	Finansiel deltagelse:
Bov Kommune 503		1	ja
Sønderjyllands Amt 50		1	ja
	Deltagelse ialt:	2	
FONDEN FOR RANDERS REGNSKOV		Ledelses- repræsentanter:	Finansiel deltagelse:
Randers Kommune 731		2	nej
Århus Amt 70		1	nej
	Deltagelse ialt:	3	
Fonden Grantoftegård		Ledelses- repræsentanter:	Finansiel deltagelse:
Ballerup Kommune 151		3	nej
	Deltagelse ialt:	3	
FONDEN GRØNT CENTER RÅHAVEGÅRD		Ledelses- repræsentanter:	Finansiel deltagelse:
Storstrøms Amt 35		2	nej
	Deltagelse ialt:	2	
FONDEN HAN HERRED FRITIDSCENTER		Ledelses- repræsentanter:	Finansiel deltagelse:
Fjerritslev Kommune 811		0	nej
	Deltagelse ialt:	0	
FONDEN INSTITUT FOR TEORETISK OG ANVENDT		Ledelses- repræsentanter:	Finansiel deltagelse:
Sønderjyllands Amt 50		2	nej
Tønder Kommune 541		1	nej
	Deltagelse ialt:	3	
Fonden Musik- og Teaterhuset, Silkeborg		Ledelses- repræsentanter:	Finansiel deltagelse:
Silkeborg Kommune 743		2	ja
	Deltagelse ialt:	2	
Fonden Turistudviklingsselskab Midt- og Nordjylland		Ledelses- repræsentanter:	Finansiel deltagelse:
Nordjyllands Amt 80		2	ja
Viborg Amt 76		2	ja
	Deltagelse ialt:	4	

FONDEN WONDERFUL COPENHAGEN

Frederiksberg Kommune 147
 Frederiksberg Amt 20
 Københavns Amt 15
 Københavns Kommune 101
 Roskilde Amt 25

Ledelses- repræsentanter:	Finansiel deltagelse:
1	nej
1	nej
1	nej
1	nej
1	nej

Deltagelse ialt: 5

Forskerpark Aarhus A/S

Århus Amt 70
 Århus Kommune 751

Ledelses- repræsentanter:	Finansiel deltagelse:
0	ja
0	ja

Deltagelse ialt: 0

FREDERICIA MILJØCENTER

Fredericia Kommune 607

Ledelses- repræsentanter:	Finansiel deltagelse:
3	ja

Deltagelse ialt: 3

FREDERIKSBORG LINNEDSERVICE A/S

Frederiksborg Amt 20

Ledelses- repræsentanter:	Finansiel deltagelse:
1	ja

Deltagelse ialt: 1

FYN TOUR

Fyns Amt 42

Ledelses- repræsentanter:	Finansiel deltagelse:
1	ja

Deltagelse ialt: 1

FYNS AFFALDS KOORDINERINGS SELSKAB /FAKS) A.M.B.A.

Assens Kommune 421
 Bogense Kommune 423
 Broby kommune 425
 Ejby Kommune 429
 Faaborg Kommune 431
 Glamsbjerg Kommune 433
 Haarby Kommune 437
 Otterup kommune 471
 Ringe Kommune 473
 Sønderø Kommune 483
 Tommerup Kommune 485
 Årslev Kommune 497

Ledelses- repræsentanter:	Finansiel deltagelse:
1	nej
1	nej
1	nej
1	nej
1	nej
1	nej
1	nej
1	nej
1	nej
1	nej
1	nej
1	nej

Deltagelse ialt: 12

FÆLLESKOMMUNALT SPILDEVANDSANLÆG

Kerteminde Kommune 439
Munkebo Kommune 447

Ledelses-
repræsentanter: 3 Finansielt
deltagelse: nej
3 nej

Deltagelse ialt: 6

FÆLLESUDVALGET FOR VANDINDVINDING VED SJÆLSØ

Gentofte Kommune 157
Hørsholm Kommune 223
Karlebo Kommune 227
Lyngby-Taarbæk Kommune 173

Ledelses-
repræsentanter: 3 Finansielt
deltagelse: nej
1 nej
1 nej
3 nej

Deltagelse ialt: 8

FÆRGEFARTEN ORØ-HOLBÆK I/S

Holbæk Kommune 315
Vestsjællands Amt 30

Ledelses-
repræsentanter: 6 Finansielt
deltagelse: ja
1 ja

Deltagelse ialt: 7

FÆRGESELSKABET LÆSØ I/S

Læsø Kommune 825
Nordjyllands Amt 80

Ledelses-
repræsentanter: 1 Finansielt
deltagelse: ja
2 ja

Deltagelse ialt: 3

FÆRGESELSKABET VESTSJÆLLAND A/S

Bjergsted Kommune 301
Skælskør Kommune 331
Vestsjællands Amt 30

Ledelses-
repræsentanter: 2 Finansielt
deltagelse: ja
2 ja
2 ja

Deltagelse ialt: 6

FAABORG ELFORSYNING A/S

Faaborg Kommune 431

Ledelses-
repræsentanter: 3 Finansielt
deltagelse: ja

Deltagelse ialt: 3

Faaborg Fjernvarme A/S

Faaborg Kommune 431

Ledelses-
repræsentanter: 5 Finansielt
deltagelse: ja

Deltagelse ialt: 5

FAABORG FORSYNINGSVIRKSOMHEDER A/S

Faaborg Kommune 431

Ledelses-
repræsentanter:
5Finansiel
deltagelse:
ja

Deltagelse ialt: 5

FAABORG FORSYNINGSVIRKSOMHEDER ERHVERV A/S

Faaborg Kommune 431

Ledelses-
repræsentanter:
2Finansiel
deltagelse:
ja

Deltagelse ialt: 2

Faaborg Renovation A/S

Faaborg Kommune 431

Ledelses-
repræsentanter:
5Finansiel
deltagelse:
ja

Deltagelse ialt: 5

Faaborg Spildevand A/S

Faaborg Kommune 431

Ledelses-
repræsentanter:
5Finansiel
deltagelse:
ja

Deltagelse ialt: 5

Faaborg Vandforsyning A/S

Faaborg Kommune 431

Ledelses-
repræsentanter:
5Finansiel
deltagelse:
ja

Deltagelse ialt: 5

GEODATACENTRET I/S

	Ledelses- repræsentanter:	Finansiel deltagelse:
Bjergsted Kommune 301	0	ja
Dragsholm Kommune 305	1	ja
Fakse Kommune 351	0	ja
Fladså Kommune 353	0	ja
Fuglebjerg Kommune 307	1	ja
Gørlev Kommune 309	0	ja
Hashøj Kommune 311	1	ja
Haslev Kommune 313	0	ja
Holmegaard Kommune 357	0	ja
Hvidebæk Kommune 317	0	ja
Højreby Kommune 359	0	ja
Kalundborg Kommune 323	1	ja
Korsør Kommune 325	0	ja
Langebæk Kommune 361	0	ja
Nykøbing-Rørvig Kommune 327	0	ja
Næstved Kommune 373	1	ja
Præstø Kommune 377	0	ja
Rudbjerg kommune 381	0	ja
Rønnede Kommune 385	0	ja
Slangerup Kommune 233	0	ja
Sorø Kommune 335	1	ja
Stevns Kommune 389	0	ja
Suså Kommune 393	0	ja
Tornved Kommune 341	0	ja
Trundholm Kommune 343	0	ja
Tølløse Kommune 345	0	ja
Vordingborg Kommune 397	1	ja

Deltagelse ialt: 7

GIGANTIUM, IDRÆTS- & KULTURCENTER

	Ledelses- repræsentanter:	Finansiel deltagelse:
Aalborg Kommune 851	2	ja

Deltagelse ialt: 2

GILLELEJE FJERNVARME A.M.B.A.

	Ledelses- repræsentanter:	Finansiel deltagelse:
Græsted-Gilleleje Kommune 213	2	nej

Deltagelse ialt: 2

GIS DANMARK A/S	Ledelses- repræsentanter:	Finansiel deltagelse:
Blåvandshuk Kommune 555	2	ja
Bov Kommune 503	0	ja
Brædstrup Kommune 601	0	ja
Brørup Kommune 559	0	ja
Børkop Kommune 603	0	ja
Egtved Kommune 605	0	ja
Gedved Kommune 609	0	ja
Give Kommune 611	0	ja
Gram Kommune 511	0	ja
Hedensted Kommune 613	0	ja
Helle Kommune 567	0	ja
Holsted Kommune 569	0	ja
Horsens Kommune 615	0	ja
Jelling Kommune 617	0	ja
Juelsminde Kommune 619	0	ja
Kolding Kommune 621	0	ja
Lunderskov Kommune 623	0	ja
Løgumkloster Kommune 521	0	ja
Nørre-Sned Kommune 625	0	ja
Ribe Kommune 571	0	ja
Ringsted Kommune 329	0	ja
Rødding Kommune 527	0	ja
Tørring-Uldum Kommune 627	0	ja
Vamdrup Kommune 629	0	ja
Varde Kommune 573	0	ja
Vejen Kommune 575	0	ja
Ølgod Kommune 577	0	ja
Deltagelse ialt:	2	
GIVE PLANTAGE ApS	Ledelses- repræsentanter:	Finansiel deltagelse:
Vejle Amt 60	0	ja
Deltagelse ialt:	0	
Gjerlev Varmeværk AmbA	Ledelses- repræsentanter:	Finansiel deltagelse:
Nørhald Kommune 723	1	ja
Deltagelse ialt:	1	
Gl. Holtegaard - Breda Fonden	Ledelses- repræsentanter:	Finansiel deltagelse:
Søllerød Kommune 181	3	ja
Deltagelse ialt:	3	
Gladsaxe Oplysnings Forbund	Ledelses- repræsentanter:	Finansiel deltagelse:
Gladsaxe Kommune 159	1	nej
Deltagelse ialt:	1	

Gladsaxe Teaterselskab	Ledelses- repræsentanter:	Finansiel deltagelse:
Gladsaxe Kommune 159	1	nej
Københavns Amt 15	2	nej
Deltagelse ialt:	3	
GREEN CITY DENMARK A/S	Ledelses- repræsentanter:	Finansiel deltagelse:
Herning Kommune 657	1	ja
Ikast Kommune 663	0	ja
Ringkøbing Amt 65	0	ja
Silkeborg Kommune 743	1	ja
Videbæk Kommune 681	0	ja
Århus Amt 70	1	ja
Århus Kommune 751	0	ja
Deltagelse ialt:	3	
Grenaa Havn A/S	Ledelses- repræsentanter:	Finansiel deltagelse:
Grenaa Kommune 707	3	nej
Deltagelse ialt:	3	

GRUNDKORT ØST I/S

	Ledelses- repræsentanter:	Finansiel deltagelse:
Bjergsted Kommune 301	1	nej
Dianalund Kommune 303	0	nej
Dragsholm Kommune 305	0	nej
Fakse Kommune 351	0	nej
Fladså Kommune 353	0	nej
Fuglebjerg Kommune 307	0	nej
Gørlev Kommune 309	0	nej
Hashøj Kommune 311	0	nej
Haslev Kommune 313	0	nej
Holeby Kommune 355	1	nej
Holmegaard Kommune 357	0	nej
Hvidebæk Kommune 317	1	nej
Højreby Kommune 359	0	nej
Høng kommune 319	0	nej
Jernløse Kommune 321	0	nej
Kalundborg Kommune 323	0	nej
Langebæk Kommune 361	0	nej
Maribo Kommune 363	0	nej
Nakskov kommune 367	0	nej
Nykøbing-Rørvig Kommune 327	0	nej
Nysted Kommune 371	0	nej
Næstved Kommune 373	1	nej
Præstø Kommune 377	0	nej
Ringsted Kommune 329	0	nej
Rudbjerg kommune 381	0	nej
Rønnede Kommune 385	0	nej
Skælskør Kommune 331	0	nej
Sorø Kommune 335	1	nej
Stenlille Kommune 337	0	nej
Stevns Kommune 389	0	nej
Stubbekøbing Kommune 391	0	nej
Suså Kommune 393	0	nej
Svinninge Kommune 339	0	nej
Tornved Kommune 341	0	nej
Trundholm Kommune 343	0	nej
Tølløse Kommune 345	0	nej
Vordingborg Kommune 397	0	nej

Deltagelse ialt: 5

GRÆSTED FIERNVARME A.M.B.A.

	Ledelses- repræsentanter:	Finansiel deltagelse:
Græsted-Gilleleje Kommune 213	1	nej

Deltagelse ialt: 1

Hads-Ning Herreders Jernbane

	Ledelses- repræsentanter:	Finansiel deltagelse:
Århus Amt 70	3	ja

Deltagelse ialt: 3

HANSTHOLM INDUSTRI STØTTE

	Ledelses- repræsentanter:	Finansiel deltagelse:
Hanstholm Kommune 765	2	ja

Deltagelse ialt: 2

HAVNDAL FJERNVARMEVÆRK	Ledelses- repræsentanter:	Finansiel deltagelse:
Mariager Kommune 719	1	nej
Deltagelse ialt:	1	
HERNING-IKAST ERHVERVSPARK P/S	Ledelses- repræsentanter:	Finansiel deltagelse:
Herning Kommune 657	3	ja
Ikast Kommune 663	3	ja
Deltagelse ialt:	6	
HIH Development A/S	Ledelses- repræsentanter:	Finansiel deltagelse:
Herning Kommune 657	0	ja
Ikast Kommune 663	0	ja
Ringkøbing Amt 65	0	ja
Viborg Amt 76	1	ja
Deltagelse ialt:	1	
HILLERSLEV KRAFTVARMEVÆRK A.M.B.A.	Ledelses- repræsentanter:	Finansiel deltagelse:
Thisted Kommune 787	1	nej
Deltagelse ialt:	1	
HILLERØD ENERGI A/S	Ledelses- repræsentanter:	Finansiel deltagelse:
Hillerød Kommune 219	6	ja
Deltagelse ialt:	6	
HINNERUP FJERNVARME A.M.B.A.	Ledelses- repræsentanter:	Finansiel deltagelse:
Hinnerup Kommune 713	1	nej
Deltagelse ialt:	1	
HJEJLEN APS	Ledelses- repræsentanter:	Finansiel deltagelse:
Silkeborg Kommune 743	0	ja
Deltagelse ialt:	0	

HJØRRING VARMEFORSYNING A.M.B.A.	Ledelses- repræsentanter:	Finansiel deltagelse:
Hjørring Kommune 821	5	nej
Deltagelse ialt:	5	
HOLSTEBRO LINNEDSERVICE A/S	Ledelses- repræsentanter:	Finansiel deltagelse:
Ringkøbing Amt 65	2	ja
Deltagelse ialt:	2	
Holstebro-Struer Havn	Ledelses- repræsentanter:	Finansiel deltagelse:
Holstebro Kommune 661	3	nej
Struer Kommune 671	3	nej
Deltagelse ialt:	6	
Hornum Fjernvarmeværk Amba	Ledelses- repræsentanter:	Finansiel deltagelse:
Aars Kommune 861	2	nej
Deltagelse ialt:	2	
Hovedstadens Lokalbaner A/S	Ledelses- repræsentanter:	Finansiel deltagelse:
Storstrøms Amt 35	1	ja
Deltagelse ialt:	1	

HOVEDSTADSREGIONENS NATURGAS I/S

	Ledelses- repræsentanter:	Finansielt deltagelse:
Albertslund Kommune 165	1	ja
Allerød Kommune 201	2	ja
Ballerup Kommune 151	3	ja
Birkerød Kommune 205	2	ja
Bramsnæs Kommune 251	1	ja
Brøndby Kommune 153	1	ja
Dragør Kommune 155	1	ja
Farum Kommune 207	1	ja
Fredensborg-Humlebæk Kommune 208	1	ja
Frederikssund Kommune 209	1	ja
Frederiksværk Kommune 211	1	ja
Gentofte Kommune 157	5	ja
Gladsaxe Kommune 159	4	ja
Glostrup Kommune 161	1	ja
Greve Kommune 253	2	ja
Gundsø Kommune 255	1	ja
Helsingør Kommune 215	1	ja
Helsingør Kommune 217	3	ja
Herlev Kommune 163	1	ja
Hillerød Kommune 219	2	ja
Hundested Kommune 221	1	ja
Hvalsø Kommune 257	1	ja
Hvidovre Kommune 167	2	ja
Høje-Taastrup Kommune 169	1	ja
Hørsholm Kommune 223	1	ja
Ishøj Kommune 183	1	ja
Jægerspris Kommune 225	1	ja
Karlebo Kommune 227	1	ja
Køge Kommune 259	3	ja
Ledøje-Smørum Kommune 171	1	ja
Lejre Kommune 261	1	ja
Lyngby-Taarbæk Kommune 173	4	ja
Ramsø Kommune 263	1	ja
Roskilde kommune 265	1	ja
Rødovre Kommune 175	2	ja
Skibby Kommune 229	1	ja
Skovbo Kommune 267	1	ja
Skævinge Kommune 231	1	ja
Slangerup Kommune 233	1	ja
Solrød Kommune 269	1	ja
Stenløse Kommune 235	1	ja
Søllerød Kommune 181	2	ja
Tårnby Kommune 185	2	ja
Vallensbæk Kommune 187	1	ja
Vallø Kommune 271	1	ja
Værløse Kommune 189	1	ja
Ølstykke Kommune 237	1	ja

Deltagelse ialt: 71

HVALPSUND-SUNDØRE FÆRGEOVERFART I/S

	Ledelses- repræsentanter:	Finansielt deltagelse:
Farsø Kommune 809	3	nej
Sundsøre Kommune 783	3	nej

Deltagelse ialt: 6

HVIDEBÆK FJERNVARMEOFORSYNING A.M.B.A.

Hvidebæk Kommune 317

Ledelses-
repræsentanter:
3Finansielt
deltagelse:
nej

Deltagelse ialt: 3

I/S ALSSUND AFFALD

Augustenborg Kommune 501

Broager Kommune 507

Gråsten Kommune 513

Nordborg Kommune 523

Sundeved Kommune 533

Sydals Kommune 535

Sønderborg Kommune 537

Ledelses-
repræsentanter:

1

1

1

1

1

1

1

Finansielt
deltagelse:

nej

nej

nej

nej

nej

nej

nej

Deltagelse ialt: 7

I/S AMAGERFORBRÆNDING

Dragør Kommune 155

Frederiksberg Kommune 147

Hvidovre Kommune 167

Københavns Kommune 101

Tårnby Kommune 185

Ledelses-
repræsentanter:

1

1

1

2

1

Finansielt
deltagelse:

ja

ja

ja

ja

ja

Deltagelse ialt: 6

I/S BILLUND VARMEVÆRK

Billund Kommune 551

Ledelses-
repræsentanter:

1

Finansielt
deltagelse:

nej

Deltagelse ialt: 1

I/S BRANDE FJERNVARMECENTRAL

Brande Kommune 653

Ledelses-
repræsentanter:

1

Finansielt
deltagelse:

nej

Deltagelse ialt: 1

I/S ESBJERG MODTAGESTATION

	Ledelses- repræsentanter:	Finansiel deltagelse:
Billund Kommune 551	1	ja
Blaabjerg Kommune 553	1	ja
Blåvandshuk Kommune 555	1	ja
Bramming Kommune 557	1	ja
Brørup Kommune 559	1	ja
Esbjerg Kommune 561	2	ja
Fanø Kommune 563	1	ja
Helle Kommune 567	1	ja
Holsted Kommune 569	1	ja
Ribe Kommune 571	1	ja
Varde Kommune 573	1	ja
Vejen Kommune 575	1	ja
Ølgod Kommune 577	1	ja

Deltagelse ialt: 14

I/S FASAN

	Ledelses- repræsentanter:	Finansiel deltagelse:
Fakse Kommune 351	1	ja
Fladså Kommune 353	1	ja
Haslev Kommune 313	1	ja
Holmegaard Kommune 357	1	ja
Langebæk Kommune 361	1	ja
Møn Kommune 365	1	ja
Næstved Kommune 373	1	ja
Præstø Kommune 377	1	ja
Ringsted Kommune 329	1	ja
Rønnede Kommune 385	1	ja
Stevns Kommune 389	1	ja
Suså Kommune 393	1	ja
Vordingborg Kommune 397	1	ja

Deltagelse ialt: 13

I/S FÆLLES FORBRÆNDING

	Ledelses- repræsentanter:	Finansiel deltagelse:
Hobro Kommune 823	8	nej
Mariager Kommune 719	5	nej
Nørager Kommune 833	3	nej
Nørhald Kommune 723	5	nej
Purhus Kommune 729	5	nej

Deltagelse ialt: 26

I/S HALS-EGENSE FÆRGEFART

	Ledelses- repræsentanter:	Finansiel deltagelse:
Hals Kommune 817	3	ja
Sejflod Kommune 837	3	ja

Deltagelse ialt: 6

I/S KARA

	Ledelses- repræsentanter:	Finansiel deltagelse:
Bramsnæs Kommune 251	2	ja
Greve Kommune 253	4	ja
Gundsø Kommune 255	3	ja
Hvalsø Kommune 257	2	ja
Køge Kommune 259	4	ja
Lejre Kommune 261	2	ja
Ramsø Kommune 263	2	ja
Roskilde kommune 265	5	ja
Skovbo Kommune 267	2	ja
Solrød Kommune 269	3	ja
Vallø Kommune 271	2	ja

Deltagelse ialt: 31

I/S KAVO

	Ledelses- repræsentanter:	Finansiel deltagelse:
Dianalund Kommune 303	1	ja
Fuglebjerg Kommune 307	1	ja
Gørlev Kommune 309	1	ja
Hashøj Kommune 311	1	ja
Hvidebæk Kommune 317	1	ja
Høng kommune 319	1	ja
Jernløse Kommune 321	1	ja
Korsør Kommune 325	1	ja
Skælskør Kommune 331	1	ja
Slagelse Kommune 333	1	ja
Sorø Kommune 335	1	ja
Stenlille Kommune 337	1	ja

Deltagelse ialt: 12

I/S KRAFTVARMEVÆRK THISTED

	Ledelses- repræsentanter:	Finansiel deltagelse:
Fjerritslev Kommune 811	1	nej
Hanstholm Kommune 765	1	nej
Thisted Kommune 787	1	nej

Deltagelse ialt: 3

I/S KØGE-EGNENS RENSEANLÆG

	Ledelses- repræsentanter:	Finansiel deltagelse:
Køge Kommune 259	3	ja
Skovbo Kommune 267	1	ja
Solrød Kommune 269	1	ja

Deltagelse ialt: 5

I/S MOK (DEN FÆLLESKOMMUNALE MODTAGESTATION FOR OLIE- OG

	Ledelses- repræsentanter:	Finansiel deltagelse:
Hanstholm Kommune 765	2	ja
Morsø Kommune 773	2	ja
Sydthy Kommune 785	2	ja
Thisted Kommune 787	3	ja

Deltagelse ialt: 9

I/S MOKANA

	Ledelses- repræsentanter:	Finansiel deltagelse:
Arden Kommune 801	1	nej
Brovst Kommune 803	1	nej
Dronninglund Kommune 807	1	nej
Farsø Kommune 809	1	nej
Fjerritslev Kommune 811	1	nej
Hadsund Kommune 815	1	nej
Hals Kommune 817	1	nej
Hobro Kommune 823	1	nej
Løgstør Kommune 827	1	nej
Mariager Kommune 719	1	nej
Nibe kommune 831	1	nej
Nørager Kommune 833	1	nej
Nørhald Kommune 723	1	nej
Pandrup Kommune 835	1	nej
Purhus Kommune 729	1	nej
Sallingsund Kommune 777	1	nej
Sejflod Kommune 837	1	nej
Skive Kommune 779	2	nej
Skørping Kommune 843	1	nej
Spøttrup Kommune 781	1	nej
Støvring Kommune 845	1	nej
Sundsøre Kommune 783	1	nej
Aabybro Kommune 849	1	nej
Aalborg Kommune 851	7	nej
Aalestrup Kommune 793	1	nej
Aars Kommune 861	1	nej

Deltagelse ialt: 33

I/S MOKRA

	Ledelses- repræsentanter:	Finansiel deltagelse:
Bramsnæs Kommune 251	2	ja
Greve Kommune 253	4	ja
Gundsø Kommune 255	3	ja
Hvalsø Kommune 257	2	ja
Køge Kommune 259	4	ja
Lejre Kommune 261	2	ja
Ramsø Kommune 263	2	ja
Roskilde kommune 265	5	ja
Skovbo Kommune 267	2	ja
Solrød Kommune 269	3	ja
Vallø Kommune 271	2	ja

Deltagelse ialt: 31

I/S Mors Thy Færefart

	Ledelses- repræsentanter:	Finansiel deltagelse:
Morsø Kommune 773	2	ja
Sydthy Kommune 785	1	ja
Thisted Kommune 787	1	ja
Viborg Amt 76	1	ja

Deltagelse ialt: 5

I/S NORDFORBRÆNDING		
Allerød Kommune 201	Ledelses- repræsentanter:	Finansielt deltagelse:
	1	nej
Fredensborg-Humlebæk Kommune 208	1	nej
Hørsholm Kommune 223	2	nej
Karlebo Kommune 227	1	nej
Søllerød Kommune 181	2	nej
	Deltagelse ialt:	7
I/S NORDSJÆLLANDS BIOGASANLÆG		
Fredensborg-Humlebæk Kommune 208	Ledelses- repræsentanter:	Finansielt deltagelse:
	2	nej
Helsingør Kommune 217	3	nej
	Deltagelse ialt:	5
I/S REFA		
Holeby Kommune 355	Ledelses- repræsentanter:	Finansielt deltagelse:
	1	nej
Højreby Kommune 359	1	nej
Maribo Kommune 363	1	nej
Nakskov kommune 367	1	nej
Nykøbing F. Kommune 369	3	nej
Nysted Kommune 371	1	nej
Nørre Alslev Kommune 375	1	nej
Ravnsborg Kommune 379	1	nej
Rudbjerg kommune 381	1	nej
Rødby Kommune 383	1	nej
Sakskøbing Kommune 387	1	nej
Stubbekøbing Kommune 391	1	nej
Sydfalster Kommune 395	1	nej
	Deltagelse ialt:	15
I/S RENO-NORD		
Arden Kommune 801	Ledelses- repræsentanter:	Finansielt deltagelse:
	1	nej
Dronninglund Kommune 807	1	nej
Hals Kommune 817	1	nej
Sejflod Kommune 837	1	nej
Skørping Kommune 843	1	nej
Aabybro Kommune 849	1	nej
Aalborg Kommune 851	7	nej
	Deltagelse ialt:	13
I/S REVAS (RENOVATIONSBEHANDLING VIBORG AMT SYD)		
Bjerringbro Kommune 761	Ledelses- repræsentanter:	Finansielt deltagelse:
	1	nej
Fjends Kommune 763	1	nej
Karup Kommune 769	1	nej
Møldrup Kommune 775	1	nej
Tjele Kommune 789	1	nej
Viborg Kommune 791	3	nej
	Deltagelse ialt:	8

I/S SKOVSTED LOSSEPLADS

	Ledelses- repræsentanter:	Finansiel deltagelse:
Hanstholm Kommune 765	2	nej
Morsø Kommune 773	2	nej
Sydthy Kommune 785	2	nej
Thisted Kommune 787	3	nej

Deltagelse ialt: 9

I/S Storkøbenhavns Modtagestation for Olie- og Kemikalieaffald

	Ledelses- repræsentanter:	Finansiel deltagelse:
Ballerup Kommune 151	0	ja
Brøndby Kommune 153	0	ja
Dragør Kommune 155	0	ja
Frederiksberg Kommune 147	1	ja
Gentofte Kommune 157	0	ja
Gladsaxe Kommune 159	0	ja
Glostrup Kommune 161	0	ja
Herlev Kommune 163	0	ja
Hvidovre Kommune 167	0	ja
Ishøj Kommune 183	0	ja
Københavns Kommune 101	2	ja
Ledøje-Smørum Kommune 171	0	ja
Lyngby-Taarbæk Kommune 173	0	ja
Rødovre Kommune 175	0	ja
Tårnby Kommune 185	1	ja
Værløse Kommune 189	1	ja

Deltagelse ialt: 5

I/S THYRA (THY REGIONENS AFFALDSBEHANDLING)

	Ledelses- repræsentanter:	Finansiel deltagelse:
Fjerritslev Kommune 811	1	nej
Hanstholm Kommune 765	1	nej
Thisted Kommune 787	3	nej

Deltagelse ialt: 5

I/S VESTBAD

	Ledelses- repræsentanter:	Finansiel deltagelse:
Brøndby Kommune 153	2	ja
Rødovre Kommune 175	3	ja

Deltagelse ialt: 5

I/S VESTFORBRÆNDING

	Ledelses- repræsentanter:	Finansiel deltagelse:
Albertslund Kommune 165	1	ja
Ballerup Kommune 151	1	ja
Birkerød Kommune 205	1	ja
Brøndby Kommune 153	1	ja
Farum Kommune 207	1	ja
Frederiksværk Kommune 211	1	ja
Gentofte Kommune 157	1	ja
Gladsaxe Kommune 159	1	ja
Glostrup Kommune 161	1	ja
Græsted-Gilleleje Kommune 213	1	ja
Herlev Kommune 163	1	ja
Hillerød Kommune 219	1	ja
Høje-Taastrup Kommune 169	1	ja
Ishøj Kommune 183	1	ja
Københavns Kommune 101	1	ja
Ledøje-Smørum Kommune 171	1	ja
Lyngby-Taarbæk Kommune 173	1	ja
Rødovre Kommune 175	1	ja
Skævinge Kommune 231	1	ja
Vallensbæk Kommune 187	1	ja
Værløse Kommune 189	1	ja

Deltagelse ialt: 21

I/S Aars Varmeværk

	Ledelses- repræsentanter:	Finansiel deltagelse:
Aars Kommune 861	3	nej

Deltagelse ialt: 3

IT-innovation A/S

	Ledelses- repræsentanter:	Finansiel deltagelse:
Vejle Kommune 631	2	ja

Deltagelse ialt: 2

JYDSK LINNEDSERVICE A/S

	Ledelses- repræsentanter:	Finansiel deltagelse:
Ribe Amt 55	2	ja
Viborg Amt 76	2	ja

Deltagelse ialt: 4

K.O.K. KOMMUNERNES OLIE- OG KEMIKALIEAFFALDSSELSKAB I/S

	Ledelses- repræsentanter:	Finansiel deltagelse:
Brødstrup Kommune 601	1	ja
Børkop Kommune 603	1	ja
Egtved Kommune 605	1	ja
Fredericia Kommune 607	3	ja
Gedved Kommune 609	1	ja
Give Kommune 611	1	ja
Hedensted Kommune 613	2	ja
Horsens Kommune 615	3	ja
Jelling Kommune 617	1	ja
Juelsminde Kommune 619	1	ja
Kolding Kommune 621	3	ja
Lunderskov Kommune 623	1	ja
Nørre-Sned Kommune 625	1	ja
Tørring-Uldum Kommune 627	1	ja
Vamdrup Kommune 629	1	ja
Vejle Kommune 631	3	ja

Deltagelse ialt: 25

KARUP LUFTHAVN A.M.B.A.

	Ledelses- repræsentanter:	Finansiel deltagelse:
Herning Kommune 657	2	ja
Holstebro Kommune 661	1	ja
Ikast Kommune 663	1	ja
Karup Kommune 769	1	ja
Ringkøbing Amt 65	2	ja
Ringkøbing Kommune 667	1	ja
Skive Kommune 779	1	ja
Struer Kommune 671	1	ja
Viborg Amt 76	1	ja
Viborg Kommune 791	1	ja

Deltagelse ialt: 12

KE KUNDE A/S

	Ledelses- repræsentanter:	Finansiel deltagelse:
Københavns Kommune 101	2	ja

Deltagelse ialt: 2

KE MARKED A/S

	Ledelses- repræsentanter:	Finansiel deltagelse:
Københavns Kommune 101	2	ja

Deltagelse ialt: 2

KE PARTNER A/S		Ledelses- repræsentanter:	Finansiel deltagelse:
Københavns Kommune 101		2	nej
	Deltagelse ialt:	2	
KE Tele A/S		Ledelses- repræsentanter:	Finansiel deltagelse:
Københavns Kommune 101		1	nej
	Deltagelse ialt:	1	
KE TRANSMISSION A/S		Ledelses- repræsentanter:	Finansiel deltagelse:
Københavns Kommune 101		3	ja
	Deltagelse ialt:	3	
KLINTHOLM I/S		Ledelses- repræsentanter:	Finansiel deltagelse:
Gudme Kommune 435		1	ja
Langeskov Kommune 441		1	ja
Nyborg Kommune 449		1	ja
Ryslinge Kommune 477		1	ja
Svendborg Kommune 479		1	ja
Ullerslev Kommune 489		1	ja
Ørbæk Kommune 495		1	ja
	Deltagelse ialt:	7	
KOMMUNEKEMI A/S		Ledelses- repræsentanter:	Finansiel deltagelse:
Frederiksberg Kommune 147		1	ja
Københavns Kommune 101		1	ja
	Deltagelse ialt:	2	
KomSkat I/S		Ledelses- repræsentanter:	Finansiel deltagelse:
Ballerup Kommune 151		1	ja
Farum Kommune 207		1	ja
Ledøje-Smørum Kommune 171		1	ja
Stenløse Kommune 235		1	ja
Værløse Kommune 189		1	ja
	Deltagelse ialt:	5	

KRAM Madservice A/S	Ledelses- repræsentanter:	Finansiel deltagelse:
Køge Kommune 259	3	ja
Roskilde Amt 25	3	ja
Deltagelse ialt:	6	
L90	Ledelses- repræsentanter:	Finansiel deltagelse:
Aulum-Haderup Kommune 651	2	nej
Billund Kommune 551	2	nej
Bjerringbro Kommune 761	2	nej
Blaabjerg Kommune 553	2	nej
Blåvandshuk Kommune 555	2	nej
Brande Kommune 653	2	nej
Egvad Kommune 655	2	nej
Esbjerg Kommune 561	2	nej
Fanø Kommune 563	2	nej
Fjends Kommune 763	2	nej
Give Kommune 611	2	nej
Hedensted Kommune 613	2	nej
Herning Kommune 657	2	nej
Holmsland Kommune 659	2	nej
Ikast Kommune 663	2	nej
Jelling Kommune 617	2	nej
Juelsminde Kommune 619	2	nej
Karup Kommune 769	2	nej
Kjellerup Kommune 771	2	nej
Lemvig Kommune 665	2	nej
Møldrup Kommune 775	2	nej
Nørre-Snede Kommune 625	2	nej
Ringkøbing Kommune 667	2	nej
Silkeborg Kommune 743	2	nej
Skjern Kommune 669	2	nej
Thyborøn-Harboøre Kommune 673	2	nej
Tjele Kommune 789	2	nej
Tørring-Uldum Kommune 627	2	nej
Ulfborg-Vemb Kommune 679	2	nej
Varde Kommune 573	2	nej
Vejle Kommune 631	2	nej
Viborg Kommune 791	2	nej
Videbæk Kommune 681	2	nej
Ølgod Kommune 577	2	nej
Aaskov Kommune 685	2	nej
Deltagelse ialt:	70	
LANGÅ VARMEVÆRK A.M.B.A.	Ledelses- repræsentanter:	Finansiel deltagelse:
Langå Kommune 717	1	nej
Deltagelse ialt:	1	
LAURBJERG KRAFTVARMEVÆRK A.M.B.A.	Ledelses- repræsentanter:	Finansiel deltagelse:
Langå Kommune 717	1	nej
Deltagelse ialt:	1	

LINKOGAS A.M.B.A		Ledelses- repræsentanter:	Finansiel deltagelse:
Rødning Kommune 527		1	nej
	Deltagelse ialt:	1	
LOHALS VARMEFORSYNING A.M.B.A.		Ledelses- repræsentanter:	Finansiel deltagelse:
Tranekær Kommune 487		1	nej
	Deltagelse ialt:	1	
LYNETTEFÆLLESSKABET I/S		Ledelses- repræsentanter:	Finansiel deltagelse:
Frederiksberg Kommune 147		1	nej
Gentofte Kommune 157		1	nej
Gladsaxe Kommune 159		1	nej
Herlev Kommune 163		1	nej
Hvidovre Kommune 167		1	nej
Københavns Kommune 101		7	nej
Lyngby-Taarbæk Kommune 173		1	nej
Rødovre Kommune 175		1	nej
	Deltagelse ialt:	14	
MARIAGER FJERNVARMEVÆRK A.M.B.A.		Ledelses- repræsentanter:	Finansiel deltagelse:
Mariager Kommune 719		1	nej
	Deltagelse ialt:	1	
Medirest Madservice		Ledelses- repræsentanter:	Finansiel deltagelse:
Assens Kommune 421		3	ja
	Deltagelse ialt:	3	
Mellerup Kraftvarme AmbA		Ledelses- repræsentanter:	Finansiel deltagelse:
Nørhald Kommune 723		1	nej
	Deltagelse ialt:	1	
Messecenter Herning A/S		Ledelses- repræsentanter:	Finansiel deltagelse:
Herning Kommune 657		0	ja
	Deltagelse ialt:	0	

MILJØ TEAM ÅRHUS / ÅRHUS RENHOLDNINGSSSELSKAB

Århus Kommune 751

Ledelses-
repræsentanter:
0Finansiel
deltagelse:
nej

Deltagelse ialt: 0

MILJØCENTER FYN/TREKANTOMRÅDET I/S

Assens Kommune 421

Bogense Kommune 423

Broby kommune 425

Børkop Kommune 603

Egebjerg Kommune 427

Ejby Kommune 429

Fredericia Kommune 607

Faaborg Kommune 431

Glamsbjerg Kommune 433

Gudme Kommune 435

Haarby Kommune 437

Kerteminde Kommune 439

Langeskov Kommune 441

Lunderskov Kommune 623

Middelfart Kommune 445

Munkebo Kommune 447

Nyborg Kommune 449

Nørre Aaby Kommune 451

Odense Kommune 461

Otterup kommune 471

Rudkøbing Kommune 475

Ryslinge Kommune 477

Svendborg Kommune 479

Sydlangeland Kommune 481

Søndersø Kommune 483

Tommerup Kommune 485

Tranekær Kommune 487

Ullerslev Kommune 489

Vamdrup Kommune 629

Vissenbjerg Kommune 491

Ørbæk Kommune 495

Årslev Kommune 497

Aarup Kommune 499

Ledelses-
repræsentanter:Finansiel
deltagelse:

Deltagelse ialt: 33

MILJØCENTER HORSSENS I/S

Brædstrup Kommune 601

Gedved Kommune 609

Hedensted Kommune 613

Horsens Kommune 615

Juelsminde Kommune 619

Nørre-Sned Kommune 625

Ry Kommune 737

Tørring-Uldum Kommune 627

Ledelses-
repræsentanter:Finansiel
deltagelse:

Deltagelse ialt: 8

MILJØCENTER NORDJYLLAND I/S

	Ledelses- repræsentanter:	Finansiel deltagelse:
Arden Kommune 801	1	ja
Brovst Kommune 803	1	ja
Dronninglund Kommune 807	1	ja
Farsø Kommune 809	1	ja
Fjerritslev Kommune 811	1	ja
Frederikshavn Kommune 813	1	ja
Hadsund Kommune 815	1	ja
Hals Kommune 817	1	ja
Hobro Kommune 823	1	ja
Løgstør Kommune 827	1	ja
Nibe kommune 831	1	ja
Nørager Kommune 833	1	ja
Sejflod Kommune 837	1	ja
Skørping Kommune 843	1	ja
Støvring Kommune 845	1	ja
Sæby Kommune 847	1	ja
Aabybro Kommune 849	1	ja
Aalborg Kommune 851	1	ja
Aars Kommune 861	1	ja

Deltagelse ialt: 19

MILJØCENTER VENDSYSSEL I/S

	Ledelses- repræsentanter:	Finansiel deltagelse:
Brønderslev Kommune 805	1	ja
Hirtshals Kommune 819	1	ja
Hjørring Kommune 821	1	ja
Læsø Kommune 825	1	ja
Løkken-Vrå Kommune 829	1	ja
Pandrup Kommune 835	1	ja
Sindal Kommune 839	1	ja
Skagen Kommune 841	1	ja

Deltagelse ialt: 8

MILJØCENTER VEST I/S

	Ledelses- repræsentanter:	Finansiel deltagelse:
Blåvandshuk Kommune 555	1	nej
Esbjerg Kommune 561	1	nej
Fanø Kommune 563	1	nej
Varde Kommune 573	1	nej

Deltagelse ialt: 4

MILJØCENTER VESTJYLLAND I/S

	Ledelses- repræsentanter:	Finansiel deltagelse:
Aulum-Haderup Kommune 651	0	ja
Brandø Kommune 653	1	ja
Hanstholm Kommune 765	0	nej
Herning Kommune 657	1	ja
Holmsland Kommune 659	0	ja
Holstebro Kommune 661	1	ja
Ikast Kommune 663	0	ja
Lemvig Kommune 665	1	ja
Ringkøbing Kommune 667	1	ja
Sallingsund Kommune 777	1	nej
Skjern Kommune 669	0	ja
Spøttrup Kommune 781	0	nej
Struer Kommune 671	0	ja
Sundsøre Kommune 783	0	nej
Sydthy Kommune 785	0	nej
Thisted Kommune 787	1	nej
Thyborøn-Harboøre Kommune 673	0	ja
Thyholm Kommune 675	0	ja
Trehøje Kommune 677	0	ja
Ulfborg-Vemb Kommune 679	1	ja
Videbæk Kommune 681	0	ja
Vinderup Kommune 683	0	ja
Aaskov Kommune 685	0	ja

Deltagelse ialt: 8

MILJØLBORATORIET STORKØBENHAVN I/S

	Ledelses- repræsentanter:	Finansiel deltagelse:
Albertslund Kommune 165	1	ja
Ballerup Kommune 151	1	ja
Brøndby Kommune 153	1	ja
Dragør Kommune 155	1	ja
Frederiksberg Kommune 147	1	ja
Gladsaxe Kommune 159	1	ja
Glostrup Kommune 161	1	ja
Herlev Kommune 163	1	ja
Hvidovre Kommune 167	1	ja
Høje-Taastrup Kommune 169	1	ja
Københavns Kommune 101	2	ja
Rødovre Kommune 175	1	ja
Vallensbæk Kommune 187	1	ja

Deltagelse ialt: 14

MODTAGESTATION FYN I/S

	Ledelses- repræsentanter:	Finansiel deltagelse:
Assens Kommune 421	1	nej
Gudme Kommune 435	1	nej
Middelfart Kommune 445	1	nej
Odense Kommune 461	2	nej
Ryslinge Kommune 477	1	nej
Svendborg Kommune 479	1	nej

Deltagelse ialt: 7

MODTAGESTATION VENDSYSSEL I/S

	Ledelses- repræsentanter:	Finansiel deltagelse:
Brønderslev Kommune 805	1	nej
Frederikshavn Kommune 813	1	nej
Hirtshals Kommune 819	1	nej
Hjørring Kommune 821	1	nej
Læsø Kommune 825	1	nej
Løkken-Vrå Kommune 829	1	nej
Sindal Kommune 839	1	nej
Skagen Kommune 841	1	nej
Sæby Kommune 847	1	nej

Deltagelse ialt: 9

MODTAGESTATION VESTJYLLAND I/S

	Ledelses- repræsentanter:	Finansiel deltagelse:
Aulum-Haderup Kommune 651	1	ja
Brande Kommune 653	1	ja
Egvad Kommune 655	1	ja
Herning Kommune 657	1	ja
Holmsland Kommune 659	1	ja
Holstebro Kommune 661	1	ja
Ikast Kommune 663	1	ja
Lemvig Kommune 665	1	ja
Ringkøbing Kommune 667	1	ja
Skjern Kommune 669	1	ja
Struer Kommune 671	1	ja
Thyholm Kommune 675	1	ja
Trehøje Kommune 677	1	ja
Ulfborg-Vemb Kommune 679	1	ja
Videbæk Kommune 681	1	ja
Vinderup Kommune 683	1	ja
Aaskov Kommune 685	1	ja

Deltagelse ialt: 17

MODTAGVEST I/S

	Ledelses- repræsentanter:	Finansiel deltagelse:
Holbæk Kommune 315	1	nej
Høng kommune 319	1	nej
Sorø Kommune 335	1	nej
Trundholm Kommune 343	1	nej

Deltagelse ialt: 4

MUSIKHUSET ESBJERG, FOND

	Ledelses- repræsentanter:	Finansiel deltagelse:
Esbjerg Kommune 561	2	ja
Ribe Amt 55	2	ja

Deltagelse ialt: 4

Musikteatret Vejle

	Ledelses- repræsentanter:	Finansiel deltagelse:
Vejle Kommune 631	1	ja

Deltagelse ialt: 1

	Ledelses- repræsentanter:	Finansiel deltagelse:
MØLLEÅVÆRKET		
Gentofte Kommune 157	1	ja
Gladsaxe Kommune 159	1	ja
Lyngby-Taarbæk Kommune 173	1	ja
Søllerød Kommune 181	1	ja
Deltagelse ialt:	4	
NATURGAS FYN I/S		
Odense Kommune 461	8	ja
Deltagelse ialt:	8	
NATURGAS MIDT-NORD I/S		
Arden Kommune 801	1	ja
Aulum-Haderup Kommune 651	1	ja
Bjerringbro Kommune 761	3	ja
Brande Kommune 653	2	ja
Brovst Kommune 803	1	ja
Brønderslev Kommune 805	3	ja
Dronninglund Kommune 807	2	ja
Egvad Kommune 655	1	ja
Farsø Kommune 809	1	ja
Fjends Kommune 763	1	ja
Frederikshavn Kommune 813	3	ja
Galten Kommune 703	1	ja
Gjern Kommune 705	1	ja
Hadsten Kommune 709	1	ja
Hadsund Kommune 815	1	ja
Hals Kommune 817	1	ja
Hammel Kommune 711	1	ja
Hanstholm Kommune 765	1	ja
Herning Kommune 657	2	ja
Hinnerup Kommune 713	2	ja
Hirtshals Kommune 819	2	ja
Hjørring Kommune 821	5	ja
Hobro Kommune 823	3	ja
Holmsland Kommune 659	1	ja
Holstebro Kommune 661	3	ja
Hvorslev Kommune 767	1	ja
Ikast Kommune 663	2	ja
Karup Kommune 769	2	ja
Kjellerup Kommune 771	2	ja
Langå Kommune 717	1	ja
Lemvig Kommune 665	1	ja
Løgstør Kommune 827	2	ja
Løkken-Vrå Kommune 829	1	ja
Mariager Kommune 719	4	ja
Morsø Kommune 773	3	ja
Møldrup Kommune 775	1	ja
Nibe kommune 831	1	ja
Nørager Kommune 833	1	ja
Nørhald Kommune 723	1	ja
Odder Kommune 727	1	ja
Pandrup Kommune 835	2	ja

Purhus Kommune 729	1	ja
Randers Kommune 731	2	ja
Ringkøbing Kommune 667	3	ja
Rosenholm Kommune 733	1	ja
Ry Kommune 737	1	ja
Sallingsund Kommune 777	1	ja
Sejflod Kommune 837	1	ja
Silkeborg Kommune 743	10	ja
Sindal Kommune 839	1	ja
Skagen Kommune 841	4	ja
Skive Kommune 779	3	ja
Skjern Kommune 669	3	ja
Skørping Kommune 843	1	ja
Spøttrup Kommune 781	1	ja
Struer Kommune 671	1	ja
Støvring Kommune 845	2	ja
Sundsøre Kommune 783	2	ja
Sydthy Kommune 785	1	ja
Sæby Kommune 847	2	ja
Sønderhald Kommune 747	1	ja
Them Kommune 749	1	ja
Thisted Kommune 787	3	ja
Thyborøn-Harboøre Kommune 673	3	ja
Tjele Kommune 789	2	ja
Trehøje Kommune 677	2	ja
Viborg Kommune 791	7	ja
Videbæk Kommune 681	4	ja
Vinderup Kommune 683	1	ja
Aabybro Kommune 849	1	ja
Aalborg Kommune 851	8	ja
Aalestrup Kommune 793	1	ja
Århus Kommune 751	1	ja
Aars Kommune 861	1	ja

Deltagelse ialt: 14

Nivå Rensningsanlæg

Fredensborg-Humlebæk Kommune 208
Karlebo Kommune 227

Ledelses- repræsentanter:	Finansiel deltagelse:
3	ja
3	ja

Deltagelse ialt: 6

nomi i/s

Holstebro Kommune 661
Struer Kommune 671
Thyholm Kommune 675
Trehøje Kommune 677
Vinderup Kommune 683

Ledelses- repræsentanter:	Finansiel deltagelse:
12	nej
6	nej
3	nej
3	nej
3	nej

Deltagelse ialt: 27

NORDBY FJERNVARME A.M.B.A.

Fanø Kommune 563

Ledelses- repræsentanter:	Finansiel deltagelse:
1	nej

Deltagelse ialt: 1

NORDJYLLANDS REGIONSVASKERI A/S		
Aalborg Kommune 851	Ledelses- repræsentanter:	Finansielt deltagelse:
	2	ja
Deltagelse ialt:	2	
NORDJYLLANDS TRAFIKSELSKAB		
Hjørring Kommune 821	Ledelses- repræsentanter:	Finansielt deltagelse:
Løgstør Kommune 827	1	nej
Nordjyllands Amt 80	1	nej
Sindal Kommune 839	6	nej
Skørping Kommune 843	1	nej
Aalborg Kommune 851	1	nej
Deltagelse ialt:	11	
NORDJYSK ELHANDEL A/S		
Sæby Kommune 847	Ledelses- repræsentanter:	Finansielt deltagelse:
Aalborg Kommune 851	1	ja
	1	ja
Deltagelse ialt:	2	
Nordjyske Jernbaner A/S		
Frederikshavn Kommune 813	Ledelses- repræsentanter:	Finansielt deltagelse:
Hjørring Kommune 821	0	ja
Nordjyllands Amt 80	0	ja
Skagen Kommune 841	4	ja
Sæby Kommune 847	0	ja
Aalborg Kommune 851	0	ja
Deltagelse ialt:	4	
NORDSJÆLLANDS HJÆLPEMIDDELCENTER A/S		
Frederiksborg Amt 20	Ledelses- repræsentanter:	Finansielt deltagelse:
	1	ja
Deltagelse ialt:	1	
Nordvestjysk Videnscenter for Miljø - novem smba		
Holstebro Kommune 661	Ledelses- repræsentanter:	Finansielt deltagelse:
Lemvig Kommune 665	1	ja
Struer Kommune 671	1	ja
Thyborøn-Harboøre Kommune 673	1	ja
Thyholm Kommune 675	1	ja
Ulfborg-Vemb Kommune 679	1	ja
Vinderup Kommune 683	1	ja
Deltagelse ialt:	7	

NORDVESTSJÆLLANDS RENOVATIONSSKAB I/S		
Bjergsted Kommune 301	Ledelses- repræsentanter:	Finansiel deltagelse:
	1	ja
Dragsholm Kommune 305	1	ja
Holbæk Kommune 315	2	ja
Kalundborg Kommune 323	2	ja
Nykøbing-Rørvig Kommune 327	1	ja
Svinninge Kommune 339	1	ja
Tornved Kommune 341	1	ja
Trundholm Kommune 343	1	ja
Tølløse Kommune 345	1	ja
Deltagelse ialt:	11	
NOVI A/S		
Nordjyllands Amt 80	Ledelses- repræsentanter:	Finansiel deltagelse:
	1	ja
Aalborg Kommune 851	1	nej
Deltagelse ialt:	2	
NV NET Amba		
Sæby Kommune 847	Ledelses- repræsentanter:	Finansiel deltagelse:
	2	ja
Aalborg Kommune 851	2	ja
Deltagelse ialt:	4	
NYBORG ELNET A/S		
Nyborg Kommune 449	Ledelses- repræsentanter:	Finansiel deltagelse:
	0	ja
Deltagelse ialt:	0	
NYBORG FORSYNING OG SERVICE A/S		
Nyborg Kommune 449	Ledelses- repræsentanter:	Finansiel deltagelse:
	7	ja
Deltagelse ialt:	7	
NYKØBING F, ELNETVIRKSOMHED A/S		
Nykøbing F. Kommune 369	Ledelses- repræsentanter:	Finansiel deltagelse:
	3	nej
Deltagelse ialt:	3	
OAVA A/S		
Vestsjællands Amt 30	Ledelses- repræsentanter:	Finansiel deltagelse:
	1	ja
Deltagelse ialt:	1	

ODENSE ENERGI A/S	Ledelses- repræsentanter:	Finansiel deltagelse:
Odense Kommune 461	6	ja
Deltagelse ialt:	6	
ODENSE KONGRESHUS A/S	Ledelses- repræsentanter:	Finansiel deltagelse:
Odense Kommune 461	3	ja
Deltagelse ialt:	3	
ODENSE LUFTHAVN S.M.B.A.	Ledelses- repræsentanter:	Finansiel deltagelse:
Bogense Kommune 423	1	nej
Fyns Amt 42	4	nej
Munkebo Kommune 447	1	nej
Odense Kommune 461	3	nej
Otterup kommune 471	1	nej
Søndersø Kommune 483	1	nej
Deltagelse ialt:	11	
ODENSE RENOVATIONSSKAB A/S	Ledelses- repræsentanter:	Finansiel deltagelse:
Odense Kommune 461	6	ja
Deltagelse ialt:	6	
ODENSE VANDSELSKAB AS	Ledelses- repræsentanter:	Finansiel deltagelse:
Odense Kommune 461	6	ja
Deltagelse ialt:	6	
PhaseOne Trials A/S	Ledelses- repræsentanter:	Finansiel deltagelse:
Københavns Kommune 101	5	ja
Deltagelse ialt:	5	
REBILD VARMEVÆRK A.M.B.A.	Ledelses- repræsentanter:	Finansiel deltagelse:
Skørping Kommune 843	1	nej
Deltagelse ialt:	1	

	Ledelses- repræsentanter:	Finansiel deltagelse:
REGIONALT ERHVERVSUDVIKLINGSPROGRAM RINGKØBING AMT A/S		
Brande Kommune 653	0	ja
Holmsland Kommune 659	0	ja
Lemvig Kommune 665	0	ja
Ringkøbing Kommune 667	0	ja
Skjern Kommune 669	0	ja
Thyborøn-Harboøre Kommune 673	0	ja
Thyholm Kommune 675	0	ja
Ulfborg-Vemb Kommune 679	0	ja
Vinderup Kommune 683	0	ja
Deltagelse ialt:	0	
RENHOLDNINGSELSESKABET AF 1898		
Frederiksberg Kommune 147	1	nej
Københavns Kommune 101	3	nej
Deltagelse ialt:	4	
RENO DJURS I/S		
Ebeltoft Kommune 701	1	nej
Grenaa Kommune 707	1	nej
Midtdjurs Kommune 721	1	nej
Nørre Djurs Kommune 725	1	nej
Rosenholm Kommune 733	1	nej
Rougsø Kommune 735	1	nej
Rønde Kommune 739	1	nej
Sønderhald Kommune 747	1	nej
Deltagelse ialt:	8	
RENO FYN I/S		
Langeskov Kommune 441	2	ja
Nyborg Kommune 449	3	ja
Ørbæk Kommune 495	0	ja
Deltagelse ialt:	5	
RENO SYD I/S		
Brædstrup Kommune 601	2	nej
Gedved Kommune 609	2	nej
Hørning Kommune 715	2	nej
Odder Kommune 727	3	nej
Ry Kommune 737	2	nej
Skanderborg Kommune 745	3	nej
Them Kommune 749	2	nej
Deltagelse ialt:	16	

RENO-SYV I/S	Ledelses- repræsentanter:	Finansiel deltagelse:
Galten Kommune 703	1	nej
Gjern Kommune 705	1	nej
Hadsten Kommune 709	1	nej
Hammel Kommune 711	1	nej
Hinnerup Kommune 713	1	nej
Hvorslev Kommune 767	1	nej
Langå Kommune 717	1	nej
Deltagelse ialt:	7	
RENORDVEST I/S	Ledelses- repræsentanter:	Finansiel deltagelse:
Lemvig Kommune 665	2	ja
Thyborøn-Harboøre Kommune 673	2	ja
Ulfborg-Vemb Kommune 679	2	ja
Deltagelse ialt:	6	
RENOVATIONSSELSKABET ESØ 90 I/S	Ledelses- repræsentanter:	Finansiel deltagelse:
Blaabjerg Kommune 553	1	nej
Blåvandshuk Kommune 555	1	nej
Egvad Kommune 655	1	nej
Skjern Kommune 669	1	nej
Videbæk Kommune 681	1	nej
Ølgod Kommune 577	1	nej
Deltagelse ialt:	6	
RENOVEST I/S	Ledelses- repræsentanter:	Finansiel deltagelse:
Brovst Kommune 803	2	nej
Farsø Kommune 809	2	nej
Løgstør Kommune 827	2	nej
Nibe kommune 831	2	nej
Støvring Kommune 845	2	nej
Aalestrup Kommune 793	2	nej
Aars Kommune 861	2	nej
Deltagelse ialt:	14	

Ribe amts trafiksselskab	Ledelses- repræsentanter:	Finansiel deltagelse:
Billund Kommune 551	0	nej
Blaabjerg Kommune 553	0	nej
Blåvandshuk Kommune 555	0	nej
Bramming Kommune 557	0	nej
Brørup Kommune 559	0	nej
Esbjerg Kommune 561	1	nej
Fanø Kommune 563	0	nej
Grindsted Kommune 565	0	nej
Helle Kommune 567	0	nej
Holsted Kommune 569	1	nej
Ribe Amt 55	6	nej
Ribe Kommune 571	0	nej
Varde Kommune 573	1	nej
Vejen Kommune 575	1	nej
Ølgod Kommune 577	1	nej
	Deltagelse ialt:	11
RINGKØBING FJERNVARMEVÆRK A.M.B.A.	Ledelses- repræsentanter:	Finansiel deltagelse:
Ringkøbing Kommune 667	1	nej
	Deltagelse ialt:	1
ROSKILDE-HALLERNE S.M.B.A.	Ledelses- repræsentanter:	Finansiel deltagelse:
Roskilde kommune 265	3	ja
	Deltagelse ialt:	3
ROVESTA MILJØ I/S	Ledelses- repræsentanter:	Finansiel deltagelse:
Bjergsted Kommune 301	1	nej
Bramsnæs Kommune 251	1	nej
Dianalund Kommune 303	1	nej
Dragsholm Kommune 305	1	nej
Fakse Kommune 351	1	nej
Fladså Kommune 353	1	nej
Greve Kommune 253	1	nej
Gundsø Kommune 255	1	nej
Gørlev Kommune 309	1	nej
Hashøj Kommune 311	1	nej
Haslev Kommune 313	1	nej
Holbæk Kommune 315	1	nej
Holeby Kommune 355	1	nej
Holmegaard Kommune 357	1	nej
Hvalsø Kommune 257	1	nej
Hvidebæk Kommune 317	1	nej
Højreby Kommune 359	1	nej
Høng kommune 319	1	nej
Jernløse Kommune 321	1	nej
Kalundborg Kommune 323	1	nej
Korsør Kommune 325	1	nej
Køge Kommune 259	1	nej
Langebæk Kommune 361	1	nej
Lejre Kommune 261	1	nej
Maribo Kommune 363	1	nej

Møn Kommune 365	1	nej
Nakskov kommune 367	1	nej
Nykøbing F. Kommune 369	1	nej
Nykøbing-Rørvig Kommune 327	1	nej
Nysted Kommune 371	1	nej
Næstved Kommune 373	1	nej
Nørre Alslev Kommune 375	1	nej
Præstø Kommune 377	1	nej
Ramsø Kommune 263	1	nej
Ravnsborg Kommune 379	1	nej
Ringsted Kommune 329	1	nej
Roskilde kommune 265	1	nej
Rudbjerg kommune 381	1	nej
Rødby Kommune 383	1	nej
Rønnede Kommune 385	1	nej
Sakskøbing Kommune 387	1	nej
Skovbo Kommune 267	1	nej
Skælskør Kommune 331	1	nej
Slagelse Kommune 333	1	nej
Solrød Kommune 269	1	nej
Stenlille Kommune 337	1	nej
Stevns Kommune 389	1	nej
Stubbekøbing Kommune 391	1	nej
Suså Kommune 393	1	nej
Svinninge Kommune 339	1	nej
Sydfalster Kommune 395	1	nej
Tornved Kommune 341	1	nej
Trundholm Kommune 343	1	nej
Tølløse Kommune 345	1	nej
Vallø Kommune 271	1	nej
Vordingborg Kommune 397	1	nej

Deltagelse ialt: 56

RUNGSTED HAVN A/S

Hørsholm Kommune 223

Ledelses-
repræsentanter: 6
Finansiel
deltagelse: ja

Deltagelse ialt: 6

RØDDING HALLERNE

Rødding Kommune 527

Ledelses-
repræsentanter: 6
Finansiel
deltagelse: nej

Deltagelse ialt: 6

RØNDE BY´S FJERNVARMEVÆRK A.M.B.A.

Rønne Kommune 739

Ledelses-
repræsentanter: 1
Finansiel
deltagelse: nej

Deltagelse ialt: 1

Samsø Vedvarende Energi Aps

Samsø Kommune 741

Ledelses-
repræsentanter: 3
Finansiel
deltagelse: ja

Deltagelse ialt: 3

Sindal Lufthavn I/S	Ledelses- repræsentanter:	Finansiel deltagelse:
Frederikshavn Kommune 813	1	nej
Hirtshals Kommune 819	1	nej
Hjørring Kommune 821	1	nej
Sindal Kommune 839	1	nej
Deltagelse ialt:	4	
SK-FORSYNING	Ledelses- repræsentanter:	Finansiel deltagelse:
Slagelse Kommune 333	5	ja
Deltagelse ialt:	5	
SKANDERBORG FJERNVARME A.M.B.A.	Ledelses- repræsentanter:	Finansiel deltagelse:
Skanderborg Kommune 745	1	nej
Deltagelse ialt:	1	
Skattecenter København Syd I/S	Ledelses- repræsentanter:	Finansiel deltagelse:
Stevns Kommune 389	1	ja
Deltagelse ialt:	1	
SKIVE HALLERNE/Kulturcenter Limfjord sport APS	Ledelses- repræsentanter:	Finansiel deltagelse:
Skive Kommune 779	4	ja
Deltagelse ialt:	4	
Skjern Kommune Elforsyning A/S	Ledelses- repræsentanter:	Finansiel deltagelse:
Skjern Kommune 669	7	nej
Deltagelse ialt:	7	
Skjern Kommune Forsyning A/S	Ledelses- repræsentanter:	Finansiel deltagelse:
Skjern Kommune 669	7	nej
Deltagelse ialt:	7	

Skjern Kommune Vandforsyning A/S	Ledelses- repræsentanter:	Finansiel deltagelse:
Skjern Kommune 669	7	nej
	Deltagelse ialt:	7
SKÆLSKØR TURISME S.M.B.A.	Ledelses- repræsentanter:	Finansiel deltagelse:
Skælskør Kommune 331	1	ja
	Deltagelse ialt:	1
SKÆRBÆK FJERNVARME A.M.B.A.	Ledelses- repræsentanter:	Finansiel deltagelse:
Skærbæk Kommune 531	1	nej
	Deltagelse ialt:	1
SMØRUM KRAFTVARME A.M.B.A.	Ledelses- repræsentanter:	Finansiel deltagelse:
Ledøje-Smørum Kommune 171	1	nej
	Deltagelse ialt:	1
SNEDSTED VARMEVÆRK A.M.B.A.	Ledelses- repræsentanter:	Finansiel deltagelse:
Thisted Kommune 787	1	nej
	Deltagelse ialt:	1
SPILDEVANDSCENTER AVEDØRE I/S	Ledelses- repræsentanter:	Finansiel deltagelse:
Albertslund Kommune 165	2	ja
Ballerup Kommune 151	2	ja
Brøndby Kommune 153	2	ja
Glostrup Kommune 161	2	ja
Herlev Kommune 163	2	ja
Hvidovre Kommune 167	2	ja
Høje-Taastrup Kommune 169	2	ja
Ishøj Kommune 183	2	ja
Rødovre Kommune 175	2	ja
Vallensbæk Kommune 187	2	ja
	Deltagelse ialt:	20
STORSTRØMS ERHVERVSCENTER	Ledelses- repræsentanter:	Finansiel deltagelse:
Storstrøms Amt 35	1	nej
	Deltagelse ialt:	1

Struer Forsyning Elnet A/S Struer Kommune 671	Ledelses- repræsentanter: 5	Finansiel deltagelse: nej
	Deltagelse ialt: 5	
Struer Forsyning Erhverv A/S Struer Kommune 671	Ledelses- repræsentanter: 5	Finansiel deltagelse: nej
	Deltagelse ialt: 5	
Struer Forsyning Fjernvarme A/S Struer Kommune 671	Ledelses- repræsentanter: 5	Finansiel deltagelse: nej
	Deltagelse ialt: 5	
Struer Forsyning Forsyningspligt A/S Struer Kommune 671	Ledelses- repræsentanter: 5	Finansiel deltagelse: nej
	Deltagelse ialt: 5	
Struer Forsyning Holding A/S Struer Kommune 671	Ledelses- repræsentanter: 5	Finansiel deltagelse: ja
	Deltagelse ialt: 5	
Struer Forsyning Vand A/S Struer Kommune 671	Ledelses- repræsentanter: 5	Finansiel deltagelse: nej
	Deltagelse ialt: 5	
STØVRING VARMEVÆRK A.M.B.A. Støvring Kommune 845	Ledelses- repræsentanter: 1	Finansiel deltagelse: nej
	Deltagelse ialt: 1	
SULDRUP VARMEVÆRK A.M.B.A. Støvring Kommune 845	Ledelses- repræsentanter: 1	Finansiel deltagelse: nej
	Deltagelse ialt: 1	

SYD TEK		Ledelses- repræsentanter:	Finansiel deltagelse:
Storstrøms Amt 35		1	ja
	Deltagelse ialt:	1	
SYDBUS		Ledelses- repræsentanter:	Finansiel deltagelse:
Christiansfeld Kommune 509		1	nej
Højer Kommune 517		1	nej
Rødning Kommune 527		1	nej
Sydals Kommune 535		1	nej
Sønderjyllands Amt 50		6	nej
Aabenraa Kommune 545		1	nej
	Deltagelse ialt:	11	
SYDLANGELAND FJERNVARMEVÆRK A.M.B.A.		Ledelses- repræsentanter:	Finansiel deltagelse:
Sydlangeland Kommune 481		1	nej
	Deltagelse ialt:	1	
SÆBY FORSYNINGSPLIGT A/S		Ledelses- repræsentanter:	Finansiel deltagelse:
Sæby Kommune 847		3	nej
	Deltagelse ialt:	3	
Sønderborg Områdets Miljøcenter		Ledelses- repræsentanter:	Finansiel deltagelse:
Augustenborg Kommune 501		1	ja
Broager Kommune 507		1	ja
Nordborg Kommune 523		2	ja
Sundeved Kommune 533		1	ja
Sydals Kommune 535		1	ja
Sønderborg Kommune 537		3	ja
	Deltagelse ialt:	9	

SØNDERJYLLANDS MODTAGEORDNING FOR OLIE- OG

	Ledelses- repræsentanter:	Finansiel deltagelse:
Augustenborg Kommune 501	1	ja
Bov Kommune 503	1	ja
Bredebro Kommune 505	1	ja
Broager Kommune 507	1	ja
Christiansfeld Kommune 509	1	ja
Gram Kommune 511	1	ja
Gråsten Kommune 513	1	ja
Haderslev Kommune 515	1	ja
Højer Kommune 517	1	ja
Lundtoft Kommune 519	1	ja
Løgumkloster Kommune 521	1	ja
Nordborg Kommune 523	1	ja
Nørre-Rangstrup Kommune 525	1	ja
Rødding Kommune 527	1	ja
Rødekro Kommune 529	1	ja
Skærbæk Kommune 531	1	ja
Sundeved Kommune 533	1	ja
Sydals Kommune 535	1	ja
Sønderborg Kommune 537	1	ja
Tinglev Kommune 539	1	ja
Tønder Kommune 541	1	ja
Vojens Kommune 543	1	ja
Aabenraa Kommune 545	1	ja

Deltagelse ialt: 23

TARCO A/S

	Ledelses- repræsentanter:	Finansiel deltagelse:
Albertslund Kommune 165	1	ja
Assens Kommune 421	0	ja
Ballerup Kommune 151	0	ja
Bogense Kommune 423	0	ja
Bornholms Regionskommune 400	0	ja
Brønderslev Kommune 805	0	ja
Ebeltoft Kommune 701	0	ja
Ejby Kommune 429	1	ja
Fanø Kommune 563	0	ja
Fredericia Kommune 607	1	ja
Frederikshavn Kommune 813	0	ja
Frederiksværk Kommune 211	0	ja
Fyns Amt 42	1	ja
Faaborg Kommune 431	0	ja
Gjern Kommune 705	0	ja
Grenaa Kommune 707	0	ja
Helsingør Kommune 217	0	ja
Herning Kommune 657	0	ja
Hillerød Kommune 219	0	ja
Hjørring Kommune 821	0	ja
Holbæk Kommune 315	0	ja
Horsens Kommune 615	0	ja
Kalundborg Kommune 323	0	ja
Kerteminde Kommune 439	0	ja
Kjellerup Kommune 771	0	ja
Kolding Kommune 621	0	ja
Korsør Kommune 325	0	ja
Køge Kommune 259	0	ja

Langeskov Kommune 441	0	ja
Lejre Kommune 261	0	ja
Lemvig Kommune 665	0	ja
Lyngby-Taarbæk Kommune 173	0	ja
Marstal Kommune 443	0	ja
Middelfart Kommune 445	0	ja
Morsø Kommune 773	0	ja
Møn Kommune 365	0	ja
Nakskov kommune 367	0	ja
Nibe kommune 831	0	ja
Nyborg Kommune 449	1	ja
Nykøbing F. Kommune 369	0	ja
Nykøbing-Rørvig Kommune 327	0	ja
Nysted Kommune 371	0	ja
Næstved Kommune 373	0	ja
Nørre Aaby Kommune 451	0	ja
Odense Kommune 461	0	ja
Ribe Kommune 571	0	ja
Ringkøbing Kommune 667	0	ja
Ringsted Kommune 329	0	ja
Roskilde kommune 265	1	ja
Rudkøbing Kommune 475	0	ja
Rødby Kommune 383	0	ja
Silkeborg Kommune 743	0	ja
Skanderborg Kommune 745	0	ja
Skive Kommune 779	0	ja
Stevns Kommune 389	0	ja
Struer Kommune 671	0	ja
Svendborg Kommune 479	0	ja
Sæby Kommune 847	0	ja
Sønderborg Kommune 537	0	ja
Thisted Kommune 787	0	ja
Tønder Kommune 541	0	ja
Ullerslev Kommune 489	0	ja
Varde Kommune 573	0	ja
Vejle Amt 60	0	ja
Vejle Kommune 631	0	ja
Viborg Kommune 791	0	ja
Vissenbjerg Kommune 491	0	ja
Vordingborg Kommune 397	0	ja
Ørbæk Kommune 495	0	ja
Aabenraa Kommune 545	0	ja
Årslev Kommune 497	0	ja
Aarup Kommune 499	0	ja

Deltagelse ialt: 6

TARUP-DAVINDE I/S

Fyns Amt 42	Ledelses- repræsentanter:	2	Finansiel deltagelse:	ja
Odense Kommune 461		4		ja
Årslev Kommune 497		3		ja

Deltagelse ialt: 9

TERNDRUP FJERNVARME A.M.B.A. Skørping Kommune 843	Ledelses- repræsentanter: 1	Finansielt deltagelse: nej
Deltagelse ialt:	1	
THISTED VARMEFORSYNING A.M.B.A. Thisted Kommune 787	Ledelses- repræsentanter: 1	Finansielt deltagelse: nej
Deltagelse ialt:	1	
THORSAGER FJERNVARMEVÆRK A.M.B.A. Rønde Kommune 739	Ledelses- repræsentanter: 1	Finansielt deltagelse: nej
Deltagelse ialt:	1	
THORSMINDE VARMEVÆRK A.M.B.A. Ulfborg-Vemb Kommune 679	Ledelses- repræsentanter: 1	Finansielt deltagelse: nej
Deltagelse ialt:	1	
Thorsø Miljø og Biogasanlæg Hvorslev Kommune 767	Ledelses- repræsentanter: 1	Finansielt deltagelse: nej
Deltagelse ialt:	1	
THYBORØN-AGGER FÆRGEFART Sydthy Kommune 785 Thyborøn-Harboøre Kommune 673	Ledelses- repræsentanter: 3 3	Finansielt deltagelse: ja ja
Deltagelse ialt:	6	
Tobakken Esbjerg Kommune 561 Ribe Amt 55	Ledelses- repræsentanter: 2 1	Finansielt deltagelse: nej nej
Deltagelse ialt:	3	

TREKANTOMRÅDETS VARMETRANSMISSIONSSELSKAB I/S		
Børkop Kommune 603	Ledelses- repræsentanter:	Finansielt deltagelse:
Fredericia Kommune 607	1	nej
Kolding Kommune 621	3	nej
Middelfart Kommune 445	2	nej
Vejle Kommune 631	1	nej
	2	nej
	Deltagelse ialt:	9
TULLEBØLLE FJERNVARMEVÆRK AMBA		
Tranekær Kommune 487	Ledelses- repræsentanter:	Finansielt deltagelse:
	1	nej
	Deltagelse ialt:	1
TURIST PARTNER SJÆLLAND A/S		
Bjergsted Kommune 301	Ledelses- repræsentanter:	Finansielt deltagelse:
Dianalund Kommune 303	0	ja
Dragsholm Kommune 305	0	ja
Gørlev Kommune 309	1	ja
Hashøj Kommune 311	0	ja
Haslev Kommune 313	0	ja
Holbæk Kommune 315	0	ja
Hvidebæk Kommune 317	0	ja
Høng kommune 319	0	ja
Jernløse Kommune 321	0	ja
Kalundborg Kommune 323	0	ja
Korsør Kommune 325	0	ja
Nykøbing-Rørvig Kommune 327	0	ja
Ringsted Kommune 329	0	ja
Skælskør Kommune 331	0	ja
Slagelse Kommune 333	0	ja
Sorø Kommune 335	0	ja
Svinninge Kommune 339	0	ja
Tornved Kommune 341	0	ja
Trundholm Kommune 343	0	ja
Tølløse Kommune 345	0	ja
Vestsjællands Amt 30	1	ja
Vestsjællands Amt 30	1	ja
	Deltagelse ialt:	3
Turistfonden for Silkeborg og Gjern		
Gjern Kommune 705	Ledelses- repræsentanter:	Finansielt deltagelse:
Silkeborg Kommune 743	1	ja
	1	ja
	Deltagelse ialt:	2
TURISTKREDS STORSTRØMS AMT		
Storstrøms Amt 35	Ledelses- repræsentanter:	Finansielt deltagelse:
	2	nej
	Deltagelse ialt:	2

UDDANNELSESHUSET FREDERICIA		Ledelses- repræsentanter:	Finansiel deltagelse:
Fredericia Kommune	607	3	nej
Middelfart Kommune	445	1	nej
Deltagelse ialt:		4	
Uggelhuse/Langkastrup Kraftvarmeværk A.m.b.a.		Ledelses- repræsentanter:	Finansiel deltagelse:
Sønderhald Kommune	747	1	nej
Deltagelse ialt:		1	
Ulstrup Kraftvarmeværk		Ledelses- repræsentanter:	Finansiel deltagelse:
Hvorslev Kommune	767	1	nej
Deltagelse ialt:		1	
VAe a/s		Ledelses- repræsentanter:	Finansiel deltagelse:
Vejle Amt	60	1	ja
Deltagelse ialt:		1	
VALBY MULTIHAL FONDEN		Ledelses- repræsentanter:	Finansiel deltagelse:
Københavns Kommune	101	1	ja
Deltagelse ialt:		1	
VARMETRANSMISSIONSSELSKABET HOLSTEBRO-STRUER I/S		Ledelses- repræsentanter:	Finansiel deltagelse:
Holstebro Kommune	661	2	nej
Struer Kommune	671	2	nej
Deltagelse ialt:		4	
Vegger Varmeværk Amba		Ledelses- repræsentanter:	Finansiel deltagelse:
Aars Kommune	861	1	nej
Deltagelse ialt:		1	
VEJEN VARMEVÆRK A.M.B.A.		Ledelses- repræsentanter:	Finansiel deltagelse:
Vejen Kommune	575	1	nej
Deltagelse ialt:		1	

VEJLE AMTS TRAFIKSELSKAB	Ledelses- repræsentanter:	Finansiel deltagelse:
Vejle Amt 60	7	nej
Vejle Kommune 631	6	nej
Deltagelse ialt:	13	
VEJLE AMTS TURISTFOND	Ledelses- repræsentanter:	Finansiel deltagelse:
Vejle Amt 60	2	ja
Deltagelse ialt:	2	
VEMB VARMEVÆRK A.M.B.A.	Ledelses- repræsentanter:	Finansiel deltagelse:
Ulfborg-Vemb Kommune 679	1	nej
Deltagelse ialt:	1	
VESTEGNENS BRANDVÆSEN I/S	Ledelses- repræsentanter:	Finansiel deltagelse:
Albertslund Kommune 165	2	nej
Brøndby Kommune 153	2	nej
Glostrup Kommune 161	2	nej
Hvidovre Kommune 167	2	nej
Rødovre Kommune 175	2	nej
Deltagelse ialt:	10	
VESTEGNENS KRAFTVARMESELSKAB I/S	Ledelses- repræsentanter:	Finansiel deltagelse:
Albertslund Kommune 165	3	ja
Brøndby Kommune 153	2	ja
Glostrup Kommune 161	2	ja
Greve Kommune 253	2	ja
Hvidovre Kommune 167	3	ja
Høje-Taastrup Kommune 169	3	ja
Ishøj Kommune 183	2	ja
Roskilde kommune 265	4	ja
Rødovre Kommune 175	2	ja
Solrød Kommune 269	2	ja
Vallensbæk Kommune 187	2	ja
Deltagelse ialt:	27	

Vestegnens Vandsamarbejde I/S	Ledelses- repræsentanter:	Finansiel deltagelse:
Albertslund Kommune 165	1	ja
Brøndby Kommune 153	1	ja
Glostrup Kommune 161	1	ja
Hvidovre Kommune 167	1	ja
Københavns Kommune 101	1	ja
Rødovre Kommune 175	1	ja
Vallensbæk Kommune 187	1	ja
Deltagelse ialt:	7	
VESTFORSYNING A/S	Ledelses- repræsentanter:	Finansiel deltagelse:
Holstebro Kommune 661	7	ja
Deltagelse ialt:	7	
VESTSJÆLLANDS LOKALBANER A/S	Ledelses- repræsentanter:	Finansiel deltagelse:
Dianalund Kommune 303	1	ja
Dragsholm Kommune 305	1	ja
Holbæk Kommune 315	1	ja
Høng kommune 319	1	ja
Nykøbing-Rørvig Kommune 327	1	ja
Slagelse Kommune 333	0	ja
Stenlille Kommune 337	1	ja
Svinninge Kommune 339	1	ja
Trundholm Kommune 343	1	ja
Tølløse Kommune 345	1	ja
Vestsjællands Amt 30	1	ja
Deltagelse ialt:	10	
VESTSJÆLLANDS REGIONALE VANDFORSYNING A/S	Ledelses- repræsentanter:	Finansiel deltagelse:
Dragsholm Kommune 305	1	ja
Holbæk Kommune 315	2	ja
Kalundborg Kommune 323	2	ja
Nykøbing-Rørvig Kommune 327	1	ja
Trundholm Kommune 343	1	ja
Deltagelse ialt:	7	
VESTSJÆLLANDS TRAFIKSELSKAB	Ledelses- repræsentanter:	Finansiel deltagelse:
Dianalund Kommune 303	1	nej
Hashøj Kommune 311	1	nej
Korsør Kommune 325	1	nej
Slagelse Kommune 333	1	nej
Svinninge Kommune 339	1	nej
Vestsjællands Amt 30	6	nej
Deltagelse ialt:	11	

VOJENS LUFTHAVN		
Haderslev Kommune 515	Ledelses- repræsentanter:	Finansiel deltagelse:
Vojens Kommune 543	1 3	ja ja
	Deltagelse ialt:	4
VRÅ VARMEVÆRK A.M.B.A.		
Løkken-Vrå Kommune 829	Ledelses- repræsentanter:	Finansiel deltagelse:
	1	nej
	Deltagelse ialt:	1
VÆRUM-ØRUM KRAFTVARMEVÆRK A.M.B.A.		
Langå Kommune 717	Ledelses- repræsentanter:	Finansiel deltagelse:
	1	nej
	Deltagelse ialt:	1
ZEALAND CARE A/S		
Bjergsted Kommune 301	Ledelses- repræsentanter:	Finansiel deltagelse:
Dianalund Kommune 303	0	ja
Fuglebjerg Kommune 307	0	ja
Gørlev Kommune 309	0	ja
Hashøj Kommune 311	0	ja
Haslev Kommune 313	0	ja
Holbæk Kommune 315	1	ja
Skælskør Kommune 331	0	ja
Slagelse Kommune 333	0	ja
Sorø Kommune 335	0	ja
Tornved Kommune 341	0	ja
Vestsjællands Amt 30	1	ja
	Deltagelse ialt:	2
Ærø Bus A/S		
Marstal Kommune 443	Ledelses- repræsentanter:	Finansiel deltagelse:
Ærøskøbing Kommune 493	3 3	ja ja
	Deltagelse ialt:	6
ÆRØ ELFORSYNING		
Marstal Kommune 443	Ledelses- repræsentanter:	Finansiel deltagelse:
Ærøskøbing Kommune 493	4 5	nej nej
	Deltagelse ialt:	9

Ærøfærgerne A/S	Ledelses- repræsentanter:	Finansiel deltagelse:
Marstal Kommune 443	3	ja
Ærøskøbing Kommune 493	3	ja
Deltagelse ialt:	6	
ØRESTADSELSESKABET I/S	Ledelses- repræsentanter:	Finansiel deltagelse:
Københavns Kommune 101	3	ja
Deltagelse ialt:	3	
ØSTDEPONI A.M.B.A.	Ledelses- repræsentanter:	Finansiel deltagelse:
Aulum-Haderup Kommune 651	1	nej
Billund Kommune 551	1	ja
Brande Kommune 653	1	ja
Give Kommune 611	1	ja
Hedensted Kommune 613	1	ja
Herning Kommune 657	1	ja
Holmsland Kommune 659	1	ja
Ikast Kommune 663	1	ja
Juelsminde Kommune 619	1	ja
Nørre-Snede Kommune 625	1	ja
Ringkøbing Kommune 667	1	nej
Tørring-Uldum Kommune 627	1	ja
Varde Kommune 573	1	ja
Aaskov Kommune 685	1	nej
Deltagelse ialt:	14	
ØSTER HORNUM VARMEVÆRK A.M.B.A.	Ledelses- repræsentanter:	Finansiel deltagelse:
Støvring Kommune 845	1	nej
Deltagelse ialt:	1	
ØSTERILD FJERNVARMEVÆRK A.M.B.A.	Ledelses- repræsentanter:	Finansiel deltagelse:
Thisted Kommune 787	1	nej
Deltagelse ialt:	1	
ØSTKRAFT Net A/S	Ledelses- repræsentanter:	Finansiel deltagelse:
Bornholms Regionskommune 400	7	ja
Deltagelse ialt:	7	

Østrafik A/S		Ledelses- repræsentanter:	Finansiel deltagelse:
Storstrøms Amt 35		1	nej
	Deltagelse ialt:	1	
AALBORG LUFTHAVN A.M.B.A.		Ledelses- repræsentanter:	Finansiel deltagelse:
Brovst Kommune 803		0	nej
Dronninglund Kommune 807		0	nej
Fjerritslev Kommune 811		0	nej
Hals Kommune 817		0	nej
Løgstør Kommune 827		0	nej
Nibe kommune 831		0	nej
Pandrup Kommune 835		0	nej
Sejflod Kommune 837		0	nej
Skagen Kommune 841		0	nej
Skørping Kommune 843		1	nej
Støvring Kommune 845		0	nej
Aabybro Kommune 849		1	nej
Aalborg Kommune 851		1	nej
	Deltagelse ialt:	3	
AARHUS LUFTHAVN A/S		Ledelses- repræsentanter:	Finansiel deltagelse:
Ebeltoft Kommune 701		1	ja
Grenaa Kommune 707		1	ja
Randers Kommune 731		1	ja
Århus Amt 70		1	ja
Århus Kommune 751		1	ja
	Deltagelse ialt:	5	
ÅRHUS SLAGTEHUS A/S		Ledelses- repræsentanter:	Finansiel deltagelse:
Århus Kommune 751		2	ja
	Deltagelse ialt:	2	
Aars Fjernvarmecentral Amba		Ledelses- repræsentanter:	Finansiel deltagelse:
Aars Kommune 861		2	nej
	Deltagelse ialt:	2	

Bilag 3. Oversigt over kommuner der deltager i fællesskaber efter kommunestyrelseslovens § 60, med angivelse af fællesskaberne

Albertslund Kommune 165

HOVEDSTADSREGIONENS NATURGAS I/S 88568818
I/S VESTFORBRÆNDING 10866111
MILJØLABORATORIET STORKØBENHAVN I/S 25149092
VESTEGNENS KRAFTVARMESELSKAB I/S 69330428

Allerød Kommune 201

HOVEDSTADSREGIONENS NATURGAS I/S 88568818
I/S NORDFORBRÆNDING 14748539

Arden Kommune 801

I/S MOKANA 16599476
I/S RENO-NORD 46076753
MILJØCENTER NORDJYLLAND I/S 25254643
NATURGAS MIDT-NORD I/S 84136018

Assens Kommune 421

FYNS AFFALDS KOORDINERINGS SELSKAB /FAKS) A.M.B.A. 20954248
MODTAGESTATION FYN I/S 19919595

Augustenborg Kommune 501

I/S ALSSUND AFFALD 97578958
Sønderborg Områdets Miljøcenter 25956796
SØNDERJYLLANDS MODTAGEORDNING FOR OLIE- OG KEMIKALIEAFFALD 55388016

Aulum-Haderup Kommune 651

Andelselskabet Slamforbrænding 21938491
L90 15980907
MILJØCENTER VESTJYLLAND I/S 60106838
MODTAGESTATION VESTJYLLAND I/S 67253655
NATURGAS MIDT-NORD I/S 84136018
ØSTDEPONI A.M.B.A. 17692798

Ballerup Kommune 151

HOVEDSTADSREGIONENS NATURGAS I/S 88568818
I/S Storkøbenhavns Modtagestation for Olie- og Kemikalieaffald 19165159
I/S VESTFORBRÆNDING 10866111
KomSkat I/S 27155960
MILJØLABORATORIET STORKØBENHAVN I/S 25149092

Billund Kommune 551

Andelselskabet Slamforbrænding 21938491
I/S ESBJERG MODTAGESTATION 14453075
L90 15980907
ØSTDEPONI A.M.B.A. 17692798

Birkerød Kommune 205

HOVEDSTADSREGIONENS NATURGAS I/S 88568818
I/S VESTFORBRÆNDING 10866111

Bjergsted Kommune 301

GEODATACENTRET I/S 15606401
GRUNDKORT ØST I/S 20135387
NORDVESTSJÆLLANDS RENOVATIONSELSKAB I/S 13684006
ROVESTA MILJØ I/S 25097408
ZEALAND CARE A/S 18998475

Bjerringbro Kommune 761

I/S REVAS (RENOVATIONSBEHANDLING VIBORG AMT SYD) 14768343
L90 15980907
NATURGAS MIDT-NORD I/S 84136018

Blaabjerg Kommune 553

I/S ESBJERG MODTAGESTATION 14453075
L90 15980907
RENOVATIONSSSELSKABET ESØ 90 I/S 13814708

Blåvandshuk Kommune 555

I/S ESBJERG MODTAGESTATION 14453075
L90 15980907
MILJØCENTER VEST I/S 35607919
RENOVATIONSSSELSKABET ESØ 90 I/S 13814708

Bogense Kommune 423

FYNS AFFALDS KOORDINERINGS SELSKAB /FAKS) A.M.B.A. 20954248
ODENSE LUFTHAVN S.M.B.A. 20523433

Bov Kommune 503

SØNDERJYLLANDS MODTAGEORDNING FOR OLIE- OG KEMIKALIEAFFALD 55388016

Bramming Kommune 557

I/S ESBJERG MODTAGESTATION 14453075

Bramsnæs Kommune 251

HOVEDSTADSREGIONENS NATURGAS I/S 88568818
I/S KARA 13507406
I/S MOKRA 87061957
ROVESTA MILJØ I/S 25097408

Brande Kommune 653

Andelsselskabet Slamforbrænding 21938491
L90 15980907
MILJØCENTER VESTJYLLAND I/S 60106838
MODTAGESTATION VESTJYLLAND I/S 67253655
NATURGAS MIDT-NORD I/S 84136018
ØSTDEPONI A.M.B.A. 17692798

Bredebro Kommune 505

SØNDERJYLLANDS MODTAGEORDNING FOR OLIE- OG KEMIKALIEAFFALD 55388016

Broager Kommune 507

I/S ALSSUND AFFALD 97578958
Sønderborg Områdets Miljøcenter 25956796
SØNDERJYLLANDS MODTAGEORDNING FOR OLIE- OG KEMIKALIEAFFALD 55388016

Broby kommune 425

FYNS AFFALDS KOORDINERINGS SELSKAB /FAKS) A.M.B.A. 20954248

Brovst Kommune 803

I/S MOKANA 16599476
MILJØCENTER NORDJYLLAND I/S 25254643
NATURGAS MIDT-NORD I/S 84136018
RENOVEST I/S 88428250

Brødstrup Kommune 601

MILJØCENTER HORSENS I/S 12396384

Brøndby Kommune 153

HOVEDSTADSREGIONENS NATURGAS I/S 88568818
I/S Storkøbenhavns Modtagestation for Olie- og Kemikalieaffald 19165159
I/S VESTBAD 65307316
I/S VESTFORBRÆNDING 10866111
MILJØLBORATORIET STORKØBENHAVN I/S 25149092
VESTEKSTENS KRAFTVARMESKAB I/S 69330428

Brønderslev Kommune 805

AFFALDSSELSKABET VENDSYSSEL VEST I/S (AVV) 23264757
MILJØCENTER VENDSYSSEL I/S 25260562
MODTAGESTATION VENDSYSSEL I/S 59477528
NATURGAS MIDT-NORD I/S 84136018

Brørup Kommune 559

I/S ESBJERG MODTAGESTATION 14453075

Christiansfeld Kommune 509

AFFALDSREGION NORD I/S 14326987
SYDBUS 66751317
SØNDERJYLLANDS MODTAGEORDNING FOR OLIE- OG KEMIKALIEAFFALD 55388016

Dianalund Kommune 303

GRUNDKORT ØST I/S 20135387
I/S KAVO 13445400
ROVESTA MILJØ I/S 25097408
ZEALAND CARE A/S 18998475

Dragsholm Kommune 305

GEODATACENTRET I/S 15606401
GRUNDKORT ØST I/S 20135387
NORDVESTSJÆLLANDS RENOVATIONSELSKAB I/S 13684006
ROVESTA MILJØ I/S 25097408

Dragør Kommune 155

HOVEDSTADSREGIONENS NATURGAS I/S 88568818
I/S AMAGERFORBRÆNDING 34208115
I/S Storkøbenhavns Modtagestation for Olie- og Kemikalieaffald 19165159
MILJØLBORATORIET STORKØBENHAVN I/S 25149092

Dronninglund Kommune 807

I/S MOKANA 16599476
I/S RENO-NORD 46076753
MILJØCENTER NORDJYLLAND I/S 25254643
NATURGAS MIDT-NORD I/S 84136018

Ebeltoft Kommune 701

RENO DJURS I/S 20217472

Egvad Kommune 655

L90 15980907
MODTAGESTATION VESTJYLLAND I/S 67253655
NATURGAS MIDT-NORD I/S 84136018
RENOVATIONSELSKABET ESØ 90 I/S 13814708

Ejby Kommune 429

FYNS AFFALDS KOORDINERINGS SELSKAB /FAKS) A.M.B.A. 20954248

Esbjerg Kommune 561

I/S ESBJERG MODTAGESTATION 14453075
L90 15980907
MILJØCENTER VEST I/S 35607919

Fakse Kommune 351

GEODATACENTRET I/S 15606401
GRUNDKORT ØST I/S 20135387
I/S FASAN 76134756
ROVESTA MILJØ I/S 25097408

Fanø Kommune 563

I/S ESBJERG MODTAGESTATION 14453075
L90 15980907
MILJØCENTER VEST I/S 35607919

Farsø Kommune 809

I/S MOKANA 16599476
MILJØCENTER NORDJYLLAND I/S 25254643
NATURGAS MIDT-NORD I/S 84136018
RENOVEST I/S 88428250

Farum Kommune 207

HOVEDSTADSREGIONENS NATURGAS I/S 88568818
I/S VESTFORBRÆNDING 10866111
KomSkat I/S 27155960

Fjends Kommune 763

I/S REVAS (RENOVATIONSBEHANDLING VIBORG AMT SYD) 14768343
L90 15980907
NATURGAS MIDT-NORD I/S 84136018

Fjerritslev Kommune 811

I/S MOKANA 16599476
I/S THYRA (THY REGIONENS AFFALDSBEHANDLING) 26762340
MILJØCENTER NORDJYLLAND I/S 25254643

Fladså Kommune 353

GEODATACENTRET I/S 15606401
GRUNDKORT ØST I/S 20135387
I/S FASAN 76134756
ROVESTA MILJØ I/S 25097408

Fredensborg-Humblebæk Kommune 208

HOVEDSTADSREGIONENS NATURGAS I/S 88568818
I/S NORDFORBRÆNDING 14748539
Nivå Rensningsanlæg 44894610

Frederiksberg Kommune 147

I/S AMAGERFORBRÆNDING 34208115
I/S Storkøbenhavns Modtagestation for Olie- og Kemikalieaffald 19165159
LYNETTEFÆLLESSKABET I/S 16656240
MILJØLABORATORIET STORKØBENHAVN I/S 25149092

Frederiksberg Amt 20

AMGROS I/S 14479880
AMTERNES LÆGEMIDDELREGISTRERINGSKONTOR I/S 15524979

Frederikshavn Kommune 813

AFFALDSSELSKABET VENDSYSSEL ØST 44850419
ELFORSYNINGEN NORDVENDSYSSEL - ENV 42521728
MILJØCENTER NORDJYLLAND I/S 25254643
MODTAGESTATION VENDSYSSEL I/S 59477528
NATURGAS MIDT-NORD I/S 84136018
Sindal Lufthavn I/S 22933256

Frederikssund Kommune 209

AFFALDSSELSKAB FREDERIKSBORG AMT VEST, AFAV I/S 85393715
HOVEDSTADSREGIONENS NATURGAS I/S 88568818

Frederiksværk Kommune 211

HOVEDSTADSREGIONENS NATURGAS I/S 88568818
I/S VESTFORBRÆNDING 10866111

Fuglebjerg Kommune 307

GEODATACENTRET I/S 15606401
GRUNDKORT ØST I/S 20135387
I/S KAVO 13445400
ZEALAND CARE A/S 18998475

Fyns Amt 42

AMGROS I/S 14479880
AMTERNES LÆGEMIDDELREGISTRERINGSKONTOR I/S 15524979
FYN TOUR 15950137
ODENSE LUFTHAVN S.M.B.A. 20523433
TARUP-DAVINDE I/S 17293036

Faaborg Kommune 431

FYNS AFFALDS KOORDINERINGS SELSKAB /FAKS) A.M.B.A. 20954248

Galten Kommune 703

NATURGAS MIDT-NORD I/S 84136018
RENO-SYV I/S 80083955

Gedved Kommune 609

MILJØCENTER HORSENS I/S 12396384

Gentofte Kommune 157

HOVEDSTADSREGIONENS NATURGAS I/S 88568818
I/S Storkøbenhavns Modtagestation for Olie- og Kemikalieaffald 19165159
I/S VESTFORBRÆNDING 10866111
LYNETTEFÆLLESKABET I/S 16656240
MØLLEÅVÆRKET 40002800

Give Kommune 611

Andelselskabet Slamforbrænding 21938491
L90 15980907
ØSTDEPONI A.M.B.A. 17692798

Gjern Kommune 705

NATURGAS MIDT-NORD I/S 84136018
RENO-SYV I/S 80083955

Gladsaxe Kommune 159

HOVEDSTADSREGIONENS NATURGAS I/S 88568818
I/S Storkøbenhavns Modtagestation for Olie- og Kemikalieaffald 19165159
I/S VESTFORBRÆNDING 10866111
LYNETTEFÆLLESSKABET I/S 16656240
MILJØLBORATORIET STORKØBENHAVN I/S 25149092
MØLLEÅVÆRKET 40002800

Glamsbjerg Kommune 433

FYNS AFFALDS KOORDINERINGS SELSKAB /FAKS) A.M.B.A. 20954248

Glostrup Kommune 161

HOVEDSTADSREGIONENS NATURGAS I/S 88568818
I/S Storkøbenhavns Modtagestation for Olie- og Kemikalieaffald 19165159
I/S VESTFORBRÆNDING 10866111
MILJØLBORATORIET STORKØBENHAVN I/S 25149092
VESTEKNENS KRAFTVARMESELSKAB I/S 69330428

Gram Kommune 511

AFFALDSREGION NORD I/S 14326987
Andelsselskabet Slamforbrænding 21938491
SØNDERJYLLANDS MODTAGEORDNING FOR OLIE- OG KEMIKALIEAFFALD 55388016

Grenaa Kommune 707

RENO DJURS I/S 20217472

Greve Kommune 253

HOVEDSTADSREGIONENS NATURGAS I/S 88568818
I/S KARA 13507406
I/S MOKRA 87061957
ROVESTA MILJØ I/S 25097408
VESTEKNENS KRAFTVARMESELSKAB I/S 69330428

Græsted-Gilleleje Kommune 213

I/S VESTFORBRÆNDING 10866111

Gråsten Kommune 513

I/S ALSSUND AFFALD 97578958
SØNDERJYLLANDS MODTAGEORDNING FOR OLIE- OG KEMIKALIEAFFALD 55388016

Gudme Kommune 435

KLINTHOLM I/S 42574058
MODTAGESTATION FYN I/S 19919595

Gundsø Kommune 255

HOVEDSTADSREGIONENS NATURGAS I/S 88568818
I/S KARA 13507406
I/S MOKRA 87061957
ROVESTA MILJØ I/S 25097408

Gørlev Kommune 309

GEODATACENTRET I/S 15606401
GRUNDKØRT ØST I/S 20135387
I/S KAVO 13445400
ROVESTA MILJØ I/S 25097408
ZEALAND CARE A/S 18998475

Haderslev Kommune 515

AFFALDSREGION NORD I/S 14326987
SØNDERJYLLANDS MODTAGEORDNING FOR OLIE- OG KEMIKALIEAFFALD 55388016
VOJENS LUFTHAVN 65460750

Hadsten Kommune 709

NATURGAS MIDT-NORD I/S 84136018
RENO-SYV I/S 80083955

Hadsund Kommune 815

I/S MOKANA 16599476
MILJØCENTER NORDJYLLAND I/S 25254643
NATURGAS MIDT-NORD I/S 84136018

Hals Kommune 817

I/S MOKANA 16599476
I/S RENO-NORD 46076753
MILJØCENTER NORDJYLLAND I/S 25254643
NATURGAS MIDT-NORD I/S 84136018

Hammel Kommune 711

NATURGAS MIDT-NORD I/S 84136018
RENO-SYV I/S 80083955

Hanstholm Kommune 765

HANSTHOLM INDUSTRI STØTTE 11658547
I/S SKOVSTED LOSSEPLADS 25530799
I/S THYRA (THY REGIONENS AFFALDSBEHANDLING) 26762340
MILJØCENTER VESTJYLLAND I/S 60106838
NATURGAS MIDT-NORD I/S 84136018

Hashøj Kommune 311

GEODATACENTRET I/S 15606401
GRUNDKORT ØST I/S 20135387
I/S KAVO 13445400
ROVESTA MILJØ I/S 25097408
ZEALAND CARE A/S 18998475

Haslev Kommune 313

GEODATACENTRET I/S 15606401
GRUNDKORT ØST I/S 20135387
I/S FASAN 76134756
ROVESTA MILJØ I/S 25097408
ZEALAND CARE A/S 18998475

Hedensted Kommune 613

Andelsselskabet Slamforbrænding 21938491
L90 15980907
MILJØCENTER HORSSENS I/S 12396384
ØSTDEPONI A.M.B.A. 17692798

Helle Kommune 567

Andelsselskabet Slamforbrænding 21938491
I/S ESBJERG MODTAGESTATION 14453075

Helsinge Kommune 215

AFFALDSSELSKAB FREDERIKSBORG AMT VEST, AFAV I/S 85393715
HOVEDSTADSREGIONENS NATURGAS I/S 88568818

Helsingør Kommune 217

HOVEDSTADSREGIONENS NATURGAS I/S 88568818

Herlev Kommune 163

HOVEDSTADSREGIONENS NATURGAS I/S 88568818
I/S Storkøbenhavns Modtagestation for Olie- og Kemikalieaffald 19165159
I/S VESTFORBRÆNDING 10866111
LYNETTEFÆLLESSKABET I/S 16656240
MILJØLBORATORIET STORKØBENHAVN I/S 25149092

Herning Kommune 657

Andelsselskabet Slamforbrænding 21938491
L90 15980907
MILJØCENTER VESTJYLLAND I/S 60106838
MODTAGESTATION VESTJYLLAND I/S 67253655
NATURGAS MIDT-NORD I/S 84136018
ØSTDEPONI A.M.B.A. 17692798

Hillerød Kommune 219

HOVEDSTADSREGIONENS NATURGAS I/S 88568818
I/S VESTFORBRÆNDING 10866111

Hinnerup Kommune 713

NATURGAS MIDT-NORD I/S 84136018
RENO-SYV I/S 80083955

Hirtshals Kommune 819

AFFALDSSELSKABET VENDSYSSEL VEST I/S (AVV) 23264757
ELFORSYNINGEN NORDVENDSYSSEL - ENV 42521728
MILJØCENTER VENDSYSSEL I/S 25260562
MODTAGESTATION VENDSYSSEL I/S 59477528
NATURGAS MIDT-NORD I/S 84136018
Sindal Lufthavn I/S 22933256

Hjørring Kommune 821

AFFALDSSELSKABET VENDSYSSEL VEST I/S (AVV) 23264757
ELFORSYNINGEN NORDVENDSYSSEL - ENV 42521728
MILJØCENTER VENDSYSSEL I/S 25260562
MODTAGESTATION VENDSYSSEL I/S 59477528
NATURGAS MIDT-NORD I/S 84136018
Sindal Lufthavn I/S 22933256

Hobro Kommune 823

I/S FÆLLES FORBRÆNDING 46222954
I/S MOKANA 16599476
MILJØCENTER NORDJYLLAND I/S 25254643
NATURGAS MIDT-NORD I/S 84136018

Holbæk Kommune 315

FÆRGEFARTEN ORØ-HOLBÆK I/S 56578617
NORDVESTSJÆLLANDS RENOVATIONSELSKAB I/S 13684006
ROVESTA MILJØ I/S 25097408
ZEALAND CARE A/S 18998475

Holeby Kommune 355

GRUNDKORT ØST I/S 20135387
ROVESTA MILJØ I/S 25097408

Holmegaard Kommune 357

GEODATACENTRET I/S 15606401
GRUNDKORT ØST I/S 20135387
I/S FASAN 76134756
ROVESTA MILJØ I/S 25097408

Holmsland Kommune 659

L90 15980907
MILJØCENTER VESTJYLLAND I/S 60106838
MODTAGESTATION VESTJYLLAND I/S 67253655
NATURGAS MIDT-NORD I/S 84136018
ØSTDEPONI A.M.B.A. 17692798

Holstebro Kommune 661

MILJØCENTER VESTJYLLAND I/S 60106838
MODTAGESTATION VESTJYLLAND I/S 67253655
NATURGAS MIDT-NORD I/S 84136018
nomi i/s 14760504

Holsted Kommune 569

I/S ESBJERG MODTAGESTATION 14453075

Horsens Kommune 615

MILJØCENTER HORSENS I/S 12396384

Hundested Kommune 221

AFFALDSSELSKAB FREDERIKSBORG AMT VEST, AFAV I/S 85393715
HOVEDSTADSREGIONENS NATURGAS I/S 88568818

Hvalsø Kommune 257

HOVEDSTADSREGIONENS NATURGAS I/S 88568818
I/S KARA 13507406
I/S MOKRA 87061957
ROVESTA MILJØ I/S 25097408

Hvidebæk Kommune 317

GEODATACENTRET I/S 15606401
GRUNDKORT ØST I/S 20135387
I/S KAVO 13445400
ROVESTA MILJØ I/S 25097408

Hvidovre Kommune 167

HOVEDSTADSREGIONENS NATURGAS I/S 88568818
I/S AMAGERFORBRÆNDING 34208115
I/S Storkøbenhavns Modtagestation for Olie- og Kemikalieaffald 19165159
LYNETTEFÆLLESSKABET I/S 16656240
MILJØLABORATORIET STORKØBENHAVN I/S 25149092
VESTEGNENS KRAFTVARMESKAB I/S 69330428

Hvorslev Kommune 767

NATURGAS MIDT-NORD I/S 84136018
RENO-SYV I/S 80083955

Høje-Taastrup Kommune 169

HOVEDSTADSREGIONENS NATURGAS I/S 88568818
I/S VESTFORBRÆNDING 10866111
MILJØLABORATORIET STORKØBENHAVN I/S 25149092
VESTEGNENS KRAFTVARMESKAB I/S 69330428

Højer Kommune 517

SYDBUS 66751317
SØNDERJYLLANDS MODTAGEORDNING FOR OLIE- OG KEMIKALIEAFFALD 55388016

Højreby Kommune 359

GEODATACENTRET I/S 15606401
GRUNDKORT ØST I/S 20135387
ROVESTA MILJØ I/S 25097408

Høng kommune 319

GRUNDKORT ØST I/S 20135387
I/S KAVO 13445400
ROVESTA MILJØ I/S 25097408

Hørsholm Kommune 223

HOVEDSTADSREGIONENS NATURGAS I/S 88568818
I/S NORDFORBRÆNDING 14748539

Haarby Kommune 437

FYNS AFFALDS KOORDINERINGS SELSKAB /FAKS) A.M.B.A. 20954248

Ikast Kommune 663

L90 15980907
MILJØCENTER VESTJYLLAND I/S 60106838
MODTAGESTATION VESTJYLLAND I/S 67253655
NATURGAS MIDT-NORD I/S 84136018
ØSTDEPONI A.M.B.A. 17692798

Ishøj Kommune 183

HOVEDSTADSREGIONENS NATURGAS I/S 88568818
I/S Storkøbenhavns Modtagestation for Olie- og Kemikalieaffald 19165159
I/S VESTFORBRÆNDING 10866111
VESTEGNENS KRAFTVARMESELSKAB I/S 69330428

Jelling Kommune 617

L90 15980907

Jernløse Kommune 321

GRUNDKORT ØST I/S 20135387
I/S KAVO 13445400
ROVESTA MILJØ I/S 25097408

Juelsminde Kommune 619

L90 15980907
MILJØCENTER HORSENS I/S 12396384
ØSTDEPONI A.M.B.A. 17692798

Jægerspris Kommune 225

AFFALDSSELSKAB FREDERIKSBORG AMT VEST, AFAV I/S 85393715
HOVEDSTADSREGIONENS NATURGAS I/S 88568818

Kalundborg Kommune 323

GEODATACENTRET I/S 15606401
GRUNDKORT ØST I/S 20135387
NORDVESTSJÆLLANDS RENOVATIONSSSELSKAB I/S 13684006
ROVESTA MILJØ I/S 25097408

Karlebo Kommune 227

HOVEDSTADSREGIONENS NATURGAS I/S 88568818
I/S NORDFORBRÆNDING 14748539
Nivå Rensningsanlæg 44894610

Karup Kommune 769

I/S REVAS (RENOVATIONSBEHANDLING VIBORG AMT SYD) 14768343
L90 15980907
NATURGAS MIDT-NORD I/S 84136018

Kerteminde Kommune 439

FÆLLESKOMMUNALT SPILDEVANDSANLÆG 16843172

Kjellerup Kommune 771

L90 15980907
NATURGAS MIDT-NORD I/S 84136018

Korsør Kommune 325

GEODATACENTRET I/S 15606401
I/S KAVO 13445400
ROVESTA MILJØ I/S 25097408

Københavns Amt 15

AMGROS I/S 14479880
AMTERNES LÆGEMIDDELREGISTRERINGSKONTOR I/S 15524979

Københavns Kommune 101

AMGROS I/S 14479880
AMTERNES LÆGEMIDDELREGISTRERINGSKONTOR I/S 15524979
I/S AMAGERFORBRÆNDING 34208115
I/S Storkøbenhavns Modtagestation for Olie- og Kemikalieaffald 19165159
I/S VESTFORBRÆNDING 10866111
LYNETTEFÆLLESSKABET I/S 16656240
MILJØLABORATORIET STORKØBENHAVN I/S 25149092

Køge Kommune 259

HOVEDSTADSREGIONENS NATURGAS I/S 88568818
I/S KARA 13507406
I/S KØGE-EGNENS RENSEANLÆG 19695719
I/S MOKRA 87061957
ROVESTA MILJØ I/S 25097408

Langebæk Kommune 361

GEODATACENTRET I/S 15606401
GRUNDKORT ØST I/S 20135387
I/S FASAN 76134756
ROVESTA MILJØ I/S 25097408

Langeskov Kommune 441

KLINTHOLM I/S 42574058
RENO FYN I/S 13865884

Langå Kommune 717

NATURGAS MIDT-NORD I/S 84136018
RENO-SYV I/S 80083955

Ledøje-Smørum Kommune 171

HOVEDSTADSREGIONENS NATURGAS I/S 88568818
I/S Storkøbenhavns Modtagestation for Olie- og Kemikalieaffald 19165159
I/S VESTFORBRÆNDING 10866111
KomSkat I/S 27155960

Lejre Kommune 261

HOVEDSTADSREGIONENS NATURGAS I/S 88568818
I/S KARA 13507406
I/S MOKRA 87061957
ROVESTA MILJØ I/S 25097408

Lemvig Kommune 665

L90 15980907
MILJØCENTER VESTJYLLAND I/S 60106838
MODTAGESTATION VESTJYLLAND I/S 67253655
NATURGAS MIDT-NORD I/S 84136018
RENORDVEST I/S 28532059

Lundtoft Kommune 519

SØNDERJYLLANDS MODTAGEORDNING FOR OLIE- OG KEMIKALIEAFFALD 55388016

Lyngby-Taarbæk Kommune 173

HOVEDSTADSREGIONENS NATURGAS I/S 88568818
I/S Storkøbenhavns Modtagestation for Olie- og Kemikalieaffald 19165159
I/S VESTFORBRÆNDING 10866111
LYNETTEFÆLLESSKABET I/S 16656240
MØLLEÅVÆRKET 40002800

Læsø Kommune 825

MILJØCENTER VENDSYSSEL I/S 25260562
MODTAGESTATION VENDSYSSEL I/S 59477528

Løgstør Kommune 827

I/S MOKANA 16599476
MILJØCENTER NORDJYLLAND I/S 25254643
NATURGAS MIDT-NORD I/S 84136018
RENOVEST I/S 88428250

Løgumkloster Kommune 521

SØNDERJYLLANDS MODTAGEORDNING FOR OLIE- OG KEMIKALIEAFFALD 55388016

Løkken-Vrå Kommune 829

AFFALDSSELKABET VENDSYSSEL VEST I/S (AVV) 23264757
ELFORSYNINGEN NORDVENDSYSSEL - ENV 42521728
MILJØCENTER VENDSYSSEL I/S 25260562
MODTAGESTATION VENDSYSSEL I/S 59477528
NATURGAS MIDT-NORD I/S 84136018

Mariager Kommune 719

I/S FÆLLES FORBRÆNDING 46222954
I/S MOKANA 16599476
NATURGAS MIDT-NORD I/S 84136018

Maribo Kommune 363

GRUNDKORT ØST I/S 20135387
ROVESTA MILJØ I/S 25097408

Marstal Kommune 443

DE ÆRØSKE KOMMUNERS LOSSEPLADS I/S 31161819
DE ÆRØSKE KOMMUNERS RUTEBILER I/S 54801718
Det Ærøske Trafikselkab I/S 27029191
Ærø Bus A/S 26749476
Ærøfærgerne A/S 26098718

Middelfart Kommune 445

MODTAGESTATION FYN I/S 19919595

Midtdjurs Kommune 721

RENO DJURS I/S 20217472

Morsø Kommune 773

I/S Mors Thy Færgefart 25532082
I/S SKOVSTED LOSSEPLADS 25530799
NATURGAS MIDT-NORD I/S 84136018

Munkebo Kommune 447

FÆLLESKOMMUNALT SPILDEVANDSANLÆG 16843172
ODENSE LUFTHAVN S.M.B.A. 20523433

Møldrup Kommune 775

I/S REVAS (RENOVATIONSBEHANDLING VIBORG AMT SYD) 14768343
L90 15980907
NATURGAS MIDT-NORD I/S 84136018

Møn Kommune 365

I/S FASAN 76134756
ROVESTA MILJØ I/S 25097408

Nakskov kommune 367

GRUNDKORT ØST I/S 20135387
ROVESTA MILJØ I/S 25097408

Nibe kommune 831

I/S MOKANA 16599476
MILJØCENTER NORDJYLLAND I/S 25254643
NATURGAS MIDT-NORD I/S 84136018
RENOVEST I/S 88428250

Nordborg Kommune 523

I/S ALSSUND AFFALD 97578958
Sønderborg Områdets Miljøcenter 25956796
SØNDERJYLLANDS MODTAGEORDNING FOR OLIE- OG KEMIKALIEAFFALD 55388016

Nordjyllands Amt 80

AMGROS I/S 14479880
AMTERNES LÆGEMIDDELREGISTRERINGSKONTOR I/S 15524979

Nyborg Kommune 449

KLINTHOLM I/S 42574058
RENO FYN I/S 13865884

Nykøbing F. Kommune 369

ROVESTA MILJØ I/S 25097408

Nykøbing-Rørvig Kommune 327

GEODATACENTRET I/S 15606401
GRUNDKORT ØST I/S 20135387
NORDVESTSJÆLLANDS RENOVATIONSSSELSKAB I/S 13684006
ROVESTA MILJØ I/S 25097408

Nysted Kommune 371

GRUNDKORT ØST I/S 20135387
ROVESTA MILJØ I/S 25097408

Næstved Kommune 373

GEODATACENTRET I/S 15606401
GRUNDKORT ØST I/S 20135387
I/S FASAN 76134756
ROVESTA MILJØ I/S 25097408

Nørager Kommune 833

I/S FÆLLES FORBRÆNDING 46222954
I/S MOKANA 16599476
MILJØCENTER NORDJYLLAND I/S 25254643
NATURGAS MIDT-NORD I/S 84136018

Nørhald Kommune 723

Gjerlev Varmeværk AmbA 14492984
I/S FÆLLES FORBRÆNDING 46222954
I/S MOKANA 16599476
NATURGAS MIDT-NORD I/S 84136018

Nørre Alslev Kommune 375

ROVESTA MILJØ I/S 25097408

Nørre Djurs Kommune 725

RENO DJURS I/S 20217472

Nørre-Rangstrup Kommune 525

AFFALDSREGION NORD I/S 14326987
SØNDERJYLLANDS MODTAGEORDNING FOR OLIE- OG KEMIKALIEAFFALD 55388016

Nørre-Sned Kommune 625

L90 15980907
MILJØCENTER HORSENS I/S 12396384
ØSTDEPONI A.M.B.A. 17692798

Odder Kommune 727

NATURGAS MIDT-NORD I/S 84136018

Odense Kommune 461

MODTAGESTATION FYN I/S 19919595
NATURGAS FYN I/S 61211713
ODENSE LUFTHAVN S.M.B.A. 20523433
TARUP-DAVINDE I/S 17293036

Otterup kommune 471

FYNS AFFALDS KOORDINERINGS SELSKAB /FAKS) A.M.B.A. 20954248
ODENSE LUFTHAVN S.M.B.A. 20523433

Pandrup Kommune 835

I/S MOKANA 16599476
MILJØCENTER VENDSYSSEL I/S 25260562
NATURGAS MIDT-NORD I/S 84136018

Præstø Kommune 377

GEODATACENTRET I/S 15606401
GRUNDKORT ØST I/S 20135387
I/S FASAN 76134756
ROVESTA MILJØ I/S 25097408

Purhus Kommune 729

I/S FÆLLES FORBRÆNDING 46222954
I/S MOKANA 16599476
NATURGAS MIDT-NORD I/S 84136018

Ramsø Kommune 263

HOVEDSTADSREGIONENS NATURGAS I/S 88568818
I/S KARA 13507406
I/S MOKRA 87061957
ROVESTA MILJØ I/S 25097408

- Randers Kommune 731
NATURGAS MIDT-NORD I/S 84136018
- Ravnsborg Kommune 379
ROVESTA MILJØ I/S 25097408
- Ribe Amt 55
AMGROS I/S 14479880
AMTERNES LÆGEMIDDELREGISTRERINGSKONTOR I/S 15524979
- Ribe Kommune 571
I/S ESBJERG MODTAGESTATION 14453075
- Ringe Kommune 473
FYNS AFFALDS KOORDINERINGS SELSKAB /FAKS) A.M.B.A. 20954248
- Ringkøbing Amt 65
AMTERNES LÆGEMIDDELREGISTRERINGSKONTOR I/S 15524979
- Ringkøbing Kommune 667
L90 15980907
MILJØCENTER VESTJYLLAND I/S 60106838
MODTAGESTATION VESTJYLLAND I/S 67253655
NATURGAS MIDT-NORD I/S 84136018
ØSTDEPONI A.M.B.A. 17692798
- Ringsted Kommune 329
GRUNDKORT ØST I/S 20135387
I/S FASAN 76134756
ROVESTA MILJØ I/S 25097408
- Rosenholm Kommune 733
NATURGAS MIDT-NORD I/S 84136018
RENO DJURS I/S 20217472
- Roskilde Amt 25
AMGROS I/S 14479880
AMTERNES LÆGEMIDDELREGISTRERINGSKONTOR I/S 15524979
- Roskilde kommune 265
HOVEDSTADSREGIONENS NATURGAS I/S 88568818
I/S KARA 13507406
I/S MOKRA 87061957
ROVESTA MILJØ I/S 25097408
VESTEGNENS KRAFTVARMESELSKAB I/S 69330428
- Rougsø Kommune 735
RENO DJURS I/S 20217472
- Rudbjerg kommune 381
GEODATACENTRET I/S 15606401
GRUNDKORT ØST I/S 20135387
ROVESTA MILJØ I/S 25097408
- Ry Kommune 737
MILJØCENTER HORSENS I/S 12396384
NATURGAS MIDT-NORD I/S 84136018

Ryslinge Kommune 477

KLINTHOLM I/S 42574058
MODTAGESTATION FYN I/S 19919595

Rødby Kommune 383

ROVESTA MILJØ I/S 25097408

Rødning Kommune 527

AFFALDSREGION NORD I/S 14326987
SYDBUS 66751317
SØNDERJYLLANDS MODTAGEORDNING FOR OLIE- OG KEMIKALIEAFFALD 55388016

Rødekre Kommune 529

SØNDERJYLLANDS MODTAGEORDNING FOR OLIE- OG KEMIKALIEAFFALD 55388016

Rødovre Kommune 175

HOVEDSTADSREGIONENS NATURGAS I/S 88568818
I/S Storkøbenhavns Modtagestation for Olie- og Kemikalieaffald 19165159
I/S VESTBAD 65307316
I/S VESTFORBRÆNDING 10866111
LYNETTEFÆLLESSKABET I/S 16656240
MILJØLABORATORIET STORKØBENHAVN I/S 25149092
VESTEGNENS KRAFTVARMESKAB I/S 69330428

Rønne Kommune 739

RENO DJURS I/S 20217472

Rønnede Kommune 385

GEODATACENTRET I/S 15606401
GRUNDKORT ØST I/S 20135387
I/S FASAN 76134756
ROVESTA MILJØ I/S 25097408

Sakskøbing Kommune 387

ROVESTA MILJØ I/S 25097408

Sallingsund Kommune 777

4-S SKIVE-EGNENS RENOVATIONSSKAB 10250706
I/S MOKANA 16599476
MILJØCENTER VESTJYLLAND I/S 60106838
NATURGAS MIDT-NORD I/S 84136018

Sejlfjord Kommune 837

I/S MOKANA 16599476
I/S RENO-NORD 46076753
MILJØCENTER NORDJYLLAND I/S 25254643
NATURGAS MIDT-NORD I/S 84136018

Silkeborg Kommune 743

Andelselskabet Slamforbrænding 21938491
L90 15980907
NATURGAS MIDT-NORD I/S 84136018

Sindal Kommune 839

AFFALDSSELSKABET VENDSYSSEL VEST I/S (AVV) 23264757
ELFORSYNINGEN NORDVENDSYSSEL - ENV 42521728
MILJØCENTER VENDSYSSEL I/S 25260562
MODTAGESTATION VENDSYSSEL I/S 59477528
NATURGAS MIDT-NORD I/S 84136018
Sindal Lufthavn I/S 22933256

Skagen Kommune 841

ELFORSYNINGEN NORDVENDSYSSEL - ENV 42521728
MILJØCENTER VENDSYSSEL I/S 25260562
MODTAGESTATION VENDSYSSEL I/S 59477528
NATURGAS MIDT-NORD I/S 84136018

Skibby Kommune 229

HOVEDSTADSREGIONENS NATURGAS I/S 88568818

Skive Kommune 779

4-S SKIVE-EGNENS RENOVATIONSSKAB 10250706
I/S MOKANA 16599476
NATURGAS MIDT-NORD I/S 84136018

Skjern Kommune 669

L90 15980907
MILJØCENTER VESTJYLLAND I/S 60106838
MODTAGESTATION VESTJYLLAND I/S 67253655
NATURGAS MIDT-NORD I/S 84136018
RENOVATIONSSKABET ESØ 90 I/S 13814708

Skovbo Kommune 267

HOVEDSTADSREGIONENS NATURGAS I/S 88568818
I/S KARA 13507406
I/S KØGE-EGNENS RENSEANLÆG 19695719
I/S MOKRA 87061957
ROVESTA MILJØ I/S 25097408

Skælskør Kommune 331

GRUNDKORT ØST I/S 20135387
I/S KAVO 13445400
ROVESTA MILJØ I/S 25097408
ZEALAND CARE A/S 18998475

Skærbæk Kommune 531

SØNDERJYLLANDS MODTAGEORDNING FOR OLIE- OG KEMIKALIEAFFALD 55388016

Skævinge Kommune 231

HOVEDSTADSREGIONENS NATURGAS I/S 88568818
I/S VESTFORBRÆNDING 10866111

Skørping Kommune 843

I/S MOKANA 16599476
I/S RENO-NORD 46076753
MILJØCENTER NORDJYLLAND I/S 25254643
NATURGAS MIDT-NORD I/S 84136018

Slagelse Kommune 333

I/S KAVO 13445400
ROVESTA MILJØ I/S 25097408
ZEALAND CARE A/S 18998475

Slangerup Kommune 233

AFFALDSSELSKAB FREDERIKSBORG AMT VEST, AFAV I/S 85393715
GEODATACENTRET I/S 15606401
HOVEDSTADSREGIONENS NATURGAS I/S 88568818

Solrød Kommune 269

HOVEDSTADSREGIONENS NATURGAS I/S 88568818
I/S KARA 13507406
I/S KØGE-EGNENS RENSEANLÆG 19695719
I/S MOKRA 87061957
ROVESTA MILJØ I/S 25097408
VESTEKNENS KRAFTVARMESKAB I/S 69330428

Sorø Kommune 335

GEODATACENTRET I/S 15606401
GRUNDKORT ØST I/S 20135387
I/S KAVO 13445400
ZEALAND CARE A/S 18998475

Spøttrup Kommune 781

4-S SKIVE-EGNENS RENOVATIONSSKAB 10250706
I/S MOKANA 16599476
MILJØCENTER VESTJYLLAND I/S 60106838
NATURGAS MIDT-NORD I/S 84136018

Stenlille Kommune 337

GRUNDKORT ØST I/S 20135387
I/S KAVO 13445400
ROVESTA MILJØ I/S 25097408

Stenløse Kommune 235

AFFALDSSELSKAB FREDERIKSBORG AMT VEST, AFAV I/S 85393715
HOVEDSTADSREGIONENS NATURGAS I/S 88568818
KomSkat I/S 27155960

Stevns Kommune 389

GEODATACENTRET I/S 15606401
GRUNDKORT ØST I/S 20135387
I/S FASAN 76134756
ROVESTA MILJØ I/S 25097408
Skattecenter København Syd I/S 27212190

Storstrøms Amt 35

AMGROS I/S 14479880
AMTERNES LÆGEMIDDELREGISTRERINGSKONTOR I/S 15524979

Struer Kommune 671

MILJØCENTER VESTJYLLAND I/S 60106838
MODTAGESTATION VESTJYLLAND I/S 67253655
NATURGAS MIDT-NORD I/S 84136018
nomi i/s 14760504

Stubbekøbing Kommune 391

GRUNDKORT ØST I/S 20135387
ROVESTA MILJØ I/S 25097408

Støvring Kommune 845

I/S MOKANA 16599476
MILJØCENTER NORDJYLLAND I/S 25254643
NATURGAS MIDT-NORD I/S 84136018
RENOVEST I/S 88428250

Sundeved Kommune 533

I/S ALSSUND AFFALD 97578958
Sønderborg Områdets Miljøcenter 25956796
SØNDERJYLLANDS MODTAGEORDNING FOR OLIE- OG KEMIKALIEAFFALD 55388016

Sundsøre Kommune 783

4-S SKIVE-EGNENS RENOVATIONSSKAB 10250706
I/S MOKANA 16599476
MILJØCENTER VESTJYLLAND I/S 60106838
NATURGAS MIDT-NORD I/S 84136018

Suså Kommune 393

GEODATACENTRET I/S 15606401
GRUNDKORT ØST I/S 20135387
I/S FASAN 76134756
ROVESTA MILJØ I/S 25097408

Svendborg Kommune 479

KLINTHOLM I/S 42574058
MODTAGESTATION FYN I/S 19919595

Svinninge Kommune 339

GRUNDKORT ØST I/S 20135387
NORDVESTSJÆLLANDS RENOVATIONSSKAB I/S 13684006
ROVESTA MILJØ I/S 25097408

Sydals Kommune 535

I/S ALSSUND AFFALD 97578958
SYDBUS 66751317
Sønderborg Områdets Miljøcenter 25956796
SØNDERJYLLANDS MODTAGEORDNING FOR OLIE- OG KEMIKALIEAFFALD 55388016

Sydfalster Kommune 395

ROVESTA MILJØ I/S 25097408

Sydthy Kommune 785

I/S Mors Thy Færgefart 25532082
I/S SKOVSTED LOSSEPLADS 25530799
MILJØCENTER VESTJYLLAND I/S 60106838
NATURGAS MIDT-NORD I/S 84136018

Sæby Kommune 847

AFFALDSSELSKABET VENDSYSSEL ØST 44850419
ELFORSYNINGEN NORDVENDSYSSEL - ENV 42521728
MILJØCENTER NORDJYLLAND I/S 25254643
MODTAGESTATION VENDSYSSEL I/S 59477528
NATURGAS MIDT-NORD I/S 84136018

Søllerød Kommune 181

HOVEDSTADSREGIONENS NATURGAS I/S 88568818
I/S NORDFORBRÆNDING 14748539
MØLLEÅVÆRKET 40002800

Sønderborg Kommune 537

I/S ALSSUND AFFALD 97578958
Sønderborg Områdets Miljøcenter 25956796
SØNDERJYLLANDS MODTAGEORDNING FOR OLIE- OG KEMIKALIEAFFALD 55388016

Sønderhald Kommune 747

NATURGAS MIDT-NORD I/S 84136018
RENO DJURS I/S 20217472

Sønderjyllands Amt 50

AMTERNES LÆGEMIDDELREGISTRERINGSKONTOR I/S 15524979
SYDBUS 66751317

Søndersø Kommune 483

FYNS AFFALDS KOORDINERINGS SELSKAB /FAKS) A.M.B.A. 20954248
ODENSE LUFTHAVN S.M.B.A. 20523433

Them Kommune 749

NATURGAS MIDT-NORD I/S 84136018

Thisted Kommune 787

I/S Mors Thy Færgefart 25532082
I/S SKOVSTED LOSSEPLADS 25530799
I/S THYRA (THY REGIONENS AFFALDSBEHANDLING) 26762340
MILJØCENTER VESTJYLLAND I/S 60106838
NATURGAS MIDT-NORD I/S 84136018

Thyborøn-Harboøre Kommune 673

L90 15980907
MILJØCENTER VESTJYLLAND I/S 60106838
NATURGAS MIDT-NORD I/S 84136018
RENORDEVEST I/S 28532059

Thyholm Kommune 675

MILJØCENTER VESTJYLLAND I/S 60106838
MODTAGESTATION VESTJYLLAND I/S 67253655
nomi i/s 14760504

Tinglev Kommune 539

SØNDERJYLLANDS MODTAGEORDNING FOR OLIE- OG KEMIKALIEAFFALD 55388016

Tjele Kommune 789

I/S REVAS (RENOVATIONSBEHANDLING VIBORG AMT SYD) 14768343
L90 15980907
NATURGAS MIDT-NORD I/S 84136018

Tommerup Kommune 485

FYNS AFFALDS KOORDINERINGS SELSKAB /FAKS) A.M.B.A. 20954248

Tornved Kommune 341

GEODATACENTRET I/S 15606401
GRUNDKORT ØST I/S 20135387
NORDVESTSJÆLLANDS RENOVATIONSSSELSKAB I/S 13684006
ROVESTA MILJØ I/S 25097408
ZEALAND CARE A/S 18998475

Trehøje Kommune 677

MILJØCENTER VESTJYLLAND I/S 60106838
MODTAGESTATION VESTJYLLAND I/S 67253655
NATURGAS MIDT-NORD I/S 84136018
nomi i/s 14760504

Trundholm Kommune 343

GEODATACENTRET I/S 15606401
GRUNDKORT ØST I/S 20135387
NORDVESTSJÆLLANDS RENOVATIONSSSELSKAB I/S 13684006
ROVESTA MILJØ I/S 25097408

Tølløse Kommune 345

GEODATACENTRET I/S 15606401
GRUNDKORT ØST I/S 20135387
NORDVESTSJÆLLANDS RENOVATIONSSSELSKAB I/S 13684006
ROVESTA MILJØ I/S 25097408

Tønder Kommune 541

SØNDERJYLLANDS MODTAGEORDNING FOR OLIE- OG KEMIKALIEAFFALD 55388016

Tørring-Uldum Kommune 627

L90 15980907

MILJØCENTER HORSENS I/S 12396384

ØSTDEPONI A.M.B.A. 17692798

Tårnby Kommune 185

HOVEDSTADSREGIONENS NATURGAS I/S 88568818

I/S AMAGERFORBRÆNDING 34208115

I/S Storkøbenhavns Modtagestation for Olie- og Kemikalieaffald 19165159

Ulfborg-Vemb Kommune 679

L90 15980907

MILJØCENTER VESTJYLLAND I/S 60106838

MODTAGESTATION VESTJYLLAND I/S 67253655

RENORDVEST I/S 28532059

Ullerslev Kommune 489

KLINTHOLM I/S 42574058

Vallensbæk Kommune 187

HOVEDSTADSREGIONENS NATURGAS I/S 88568818

I/S VESTFORBRÆNDING 10866111

MILJØLABORATORIET STORKØBENHAVN I/S 25149092

VESTEGNENS KRAFTVARMESKAB I/S 69330428

Vallø Kommune 271

HOVEDSTADSREGIONENS NATURGAS I/S 88568818

I/S KARA 13507406

I/S MOKRA 87061957

ROVESTA MILJØ I/S 25097408

Varde Kommune 573

Andelsselskabet Slamforbrænding 21938491

I/S ESBJERG MODTAGESTATION 14453075

L90 15980907

MILJØCENTER VEST I/S 35607919

ØSTDEPONI A.M.B.A. 17692798

Vejen Kommune 575

I/S ESBJERG MODTAGESTATION 14453075

Vejle Amt 60

AMGROS I/S 14479880

AMTERNES LÆGEMIDDELREGISTRERINGSKONTOR I/S 15524979

Vejle Kommune 631

Andelsselskabet Slamforbrænding 21938491

L90 15980907

Vestsjællands Amt 30

AMGROS I/S 14479880

AMTERNES LÆGEMIDDELREGISTRERINGSKONTOR I/S 15524979

FÆRGEFARTEN ORØ-HOLBÆK I/S 56578617

ZEALAND CARE A/S 18998475

Viborg Amt 76

AMTERNES LÆGEMIDDELREGISTRERINGSKONTOR I/S 15524979
I/S Mors Thy Færgefart 25532082

Viborg Kommune 791

I/S REVAS (RENOVATIONSBEHANDLING VIBORG AMT SYD) 14768343
L90 15980907
NATURGAS MIDT-NORD I/S 84136018

Videbæk Kommune 681

L90 15980907
MILJØCENTER VESTJYLLAND I/S 60106838
MODTAGESTATION VESTJYLLAND I/S 67253655
NATURGAS MIDT-NORD I/S 84136018
RENOVATIONSSSELSKABET ESØ 90 I/S 13814708

Vinderup Kommune 683

MILJØCENTER VESTJYLLAND I/S 60106838
MODTAGESTATION VESTJYLLAND I/S 67253655
NATURGAS MIDT-NORD I/S 84136018
nomi i/s 14760504

Vojens Kommune 543

AFFALDSREGION NORD I/S 14326987
SØNDERJYLLANDS MODTAGEORDNING FOR OLIE- OG KEMIKALIEAFFALD 55388016
VOJENS LUFTHAVN 65460750

Vordingborg Kommune 397

GEODATACENTRET I/S 15606401
GRUNDKORT ØST I/S 20135387
I/S FASAN 76134756
ROVESTA MILJØ I/S 25097408

Værløse Kommune 189

HOVEDSTADSREGIONENS NATURGAS I/S 88568818
I/S Storkøbenhavns Modtagestation for Olie- og Kemikalieaffald 19165159
I/S VESTFORBRÆNDING 10866111
KomSkat I/S 27155960

Ærøskøbing Kommune 493

DE ÆRØSKE KOMMUNERS LOSSEPLADS I/S 31161819
DE ÆRØSKE KOMMUNERS RUTEBILER I/S 54801718
Det Ærøske Trafikselvskab I/S 27029191
Ærø Bus A/S 26749476
Ærøfærgerne A/S 26098718

Ølgod Kommune 577

I/S ESBJERG MODTAGESTATION 14453075
L90 15980907
RENOVATIONSSSELSKABET ESØ 90 I/S 13814708

Ølstykke Kommune 237

AFFALDSSELSKAB FREDERIKSBORG AMT VEST, AFAV I/S 85393715
HOVEDSTADSREGIONENS NATURGAS I/S 88568818

Ørbæk Kommune 495

KLINTHOLM I/S 42574058
RENO FYN I/S 13865884

Aabenraa Kommune 545

SYDBUS 66751317

SØNDERJYLLANDS MODTAGEORDNING FOR OLIE- OG KEMIKALIEAFFALD 55388016

Aabybro Kommune 849

I/S MOKANA 16599476

I/S RENO-NORD 46076753

MILJØCENTER NORDJYLLAND I/S 25254643

NATURGAS MIDT-NORD I/S 84136018

Aalborg Kommune 851

I/S MOKANA 16599476

I/S RENO-NORD 46076753

MILJØCENTER NORDJYLLAND I/S 25254643

NATURGAS MIDT-NORD I/S 84136018

Aalestrup Kommune 793

I/S MOKANA 16599476

NATURGAS MIDT-NORD I/S 84136018

RENOVEST I/S 88428250

Århus Amt 70

AMGROS I/S 14479880

AMTERNES LÆGEMIDDELREGISTRERINGSKONTOR I/S 15524979

Århus Kommune 751

NATURGAS MIDT-NORD I/S 84136018

Aars Kommune 861

I/S MOKANA 16599476

MILJØCENTER NORDJYLLAND I/S 25254643

NATURGAS MIDT-NORD I/S 84136018

RENOVEST I/S 88428250

Årslev Kommune 497

FYNS AFFALDS KOORDINERINGS SELSKAB /FAKS) A.M.B.A. 20954248

TARUP-DAVINDE I/S 17293036

Aaskov Kommune 685

L90 15980907

MILJØCENTER VESTJYLLAND I/S 60106838

MODTAGESTATION VESTJYLLAND I/S 67253655

ØSTDEPONI A.M.B.A. 17692798

Bilag 4. Oversigt over indberettede fællesskaber der er omfattet af KSL § 60

4-S SKIVE-EGNENS RENOVATIONSSKAB
Ærø Bus A/S
Ærøfærgerne A/S
AFFALDSREGION NORD I/S
AFFALDSSELSKAB FREDERIKSBORG AMT VEST, AFAV I/S
AFFALDSSELSKABET VENDSYSSEL ØST
AFFALDSSELSKABET VENDSYSSEL VEST I/S (AVV)
AMGROS I/S
AMTERNES LÆGEMIDDELREGISTRERINGSKONTOR I/S
Andelsselskabet Slamforbrænding
DE ÆRØSKE KOMMUNERS LOSSEPLADS I/S
DE ÆRØSKE KOMMUNERS RUTEBILER I/S
Det Ærøske Trafikselskab I/S
ELFORSYNINGEN NORDVENDSYSSEL - ENV
FÆLLESKOMMUNALT SPILDEVANDSANLÆG
FÆRGEFARTEN ORØ-HOLBÆK I/S
FYN TOUR
FYNS AFFALDS KOORDINERINGS SELSKAB /FAKS) A.M.B.A.
GEODATACENTRET I/S
Gjerlev Varmeværk AmbA
GRUNDKORT ØST I/S
HANSTHOLM INDUSTRI STØTTE
HOVEDSTADSREGIONENS NATURGAS I/S
I/S ALSSUND AFFALD
I/S AMAGERFORBRÆNDING
I/S ESBJERG MODTAGESTATION
I/S FÆLLES FORBRÆNDING
I/S FASAN
I/S KARA
I/S KAVO
I/S KØGE-EGNENS RENSEANLÆG
I/S MOKANA
I/S MOKRA
I/S Mors Thy Færefart
I/S NORDFORBRÆNDING
I/S RENO-NORD
I/S REVAS (RENOVATIONSBEHANDLING VIBORG AMT SYD)
I/S SKOVSTED LOSSEPLADS
I/S Storkøbenhavns Modtagestation for Olie- og Kemikalieaffald
I/S THYRA (THY REGIONENS AFFALDSBEHANDLING)
I/S VESTBAD
I/S VESTFORBRÆNDING
KLINTHOLM I/S
KomSkat I/S
L90
LYNETTEFÆLLESSKABET I/S
MILJØCENTER HORSSENS I/S

MILJØCENTER NORDJYLLAND I/S
MILJØCENTER VENDSYSSEL I/S
MILJØCENTER VEST I/S
MILJØCENTER VESTJYLLAND I/S
MILJØLABORATORIET STORKØBENHAVN I/S
MODTAGESTATION FYN I/S
MODTAGESTATION VENDSYSSEL I/S

MODTAGESTATION VESTJYLLAND I/S
MØLLEÅVÆRKET
NATURGAS FYN I/S
NATURGAS MIDT-NORD I/S
Nivå Rensningsanlæg
nomi i/s
NORDVESTSJÆLLANDS RENOVATIONSSKAB I/S
ODENSE LUFTHAVN S.M.B.A.
ØSTDEPONI A.M.B.A.
RENO DJURS I/S
RENO FYN I/S
RENO-SYV I/S
RENORDVEST I/S
RENOVATIONSSKABET ESØ 90 I/S
RENOVEST I/S
ROVESTA MILJØ I/S
Sindal Lufthavn I/S
Skattecenter København Syd I/S
Sønderborg Områdets Miljøcenter
SØNDERJYLLANDS MODTAGEORDNING FOR OLIE- OG KEMIKALIEAFFALD
SYDBUS
TARUP-DAVINDE I/S
VESTEGNENS KRAFTVARMESELSKAB I/S
VOJENS LUFTHAVN
ZEALAND CARE A/S

Bilag 5. Lovbekendtgørelse nr. 608 af 28. juni 1996 (L 384)

Bekendtgørelse af lov om kommuners og amtskommuners samarbejde med aktieselskaber m.v.

Herved bekendtgøres lov nr. 384 af 20. maj 1992 om kommuners og amtskommuners samarbejde med aktieselskaber m.v., med de ændringer, der følger af lov nr. 253 af 19. april 1995 og lov nr. 289 af 24. april 1996.

§ 1. Kommuner og amtskommuner kan efter bestemmelserne i § 3 deltage finansielt og ledelsesmæssigt i selskaber, der med henblik på salg forarbejder og videreudvikler viden samt produkter og tjenesteydelser byggende på kommunal viden, som er oparbejdet i kommunen eller amtskommunen i forbindelse med løsning af kommunale eller amtskommunale opgaver.

Stk. 2. De selskaber, hvori der foretages indskud efter stk. 1, kan ud over kommunal og amtskommunal viden afsætte dermed sammenhængende privat viden samt produkter og tjenesteydelser byggende på denne viden, men må ikke derudover drive anden virksomhed.

§ 2. Kommuner og amtskommuner kan efter bestemmelserne i § 3 deltage finansielt og ledelsesmæssigt i selskaber, der ud over at varetage kommunale og amtskommunale opgaver vedrørende forsyning af kommuner og amtskommuner med varer og tjenesteydelser driver virksomhed med henblik på salg af varer og tjenesteydelser baseret på kommunal viden til andre end kommuner og amtskommuner.

§ 3. En kommunes eller amtskommunes samlede indskud i kontanter eller andre værdier i de i §§ 1 og 2 omhandlede selskaber må ikke overstige 10 mio. kr.

Stk. 2. Beløbsbegrænsningerne i stk. 1 vedrører værdien af indskuddet på det tidspunkt, hvor indskuddet foretages.

Stk. 3. En kommune eller amtskommune må ikke ved sin deltagelse i de i §§ 1 og 2 omhandlede selskaber opnå bestemmende indflydelse.

Stk. 4. En kommune eller amtskommune som ved lovens ikrafttræden har et samlet indskud i de i §§ 1 og 2 omhandlede selskaber, der overstiger 10 mio. kr., jf. stk. 2, kan uanset bestemmelserne i stk. 1 og 3 opretholde de indskud, som kommunen eller amtskommunen havde ved lovens ikrafttræden.

Stk. 5. Erhvervsministeren kan efter ansøgning tillade, at en kommune eller amtskommune uanset bestemmelsen i stk. 1 i særlige tilfælde foretager indskud, der overstiger 10 mio. kr., i selskaber som nævnt i §§ 1 og 2. Tilsvarende kan erhvervsministeren efter ansøgning tillade, at en kommune eller amtskommune, der er omfattet af stk. 4, foretager yderligere indskud.

Stk. 6. De i stk. 1 nævnte beløb kan indskydes i aktieselskaber, anpartsselskaber og andre virksomheder med begrænset ansvar.

Stk. 7. Der kan ikke indskydes midler i selskaber m.v., hvis vedtægter giver andre end selskabsorganerne ret til at udpege medlemmerne af bestyrelsen.

Stk. 8. Kommuner og amtskommuner indsender en gang årligt en redegørelse til Erhvervs- og Selskabsstyrelsen for deres deltagelse finansielt eller ledelsesmæssigt i erhvervsdrivende selskaber, herunder kommunale fællesskaber, jf. § 60 i lov om kommunernes styrelse. Erhvervs- og Selskabsstyrelsen fastsætter nærmere regler herom.

§ 4. De kommunale organisationer kan deltage finansielt og ledelsesmæssigt i de i §§ 1 og 2 omhandlede selskaber, der eksisterer ved lovens vedtagelse, såfremt der ikke herved påføres medlemskommunerne hæftelse for selskabernes forpligtelser.

§ 5. Loven gælder ikke for Færøerne og Grønland.

§ 6. Erhvervsministeren fastsætter tidspunktet for lovens ikrafttræden.

Stk. 2. (Ophævet) Lov nr. 253 af 19. april 1995 indeholder følgende ikrafttrædelsesbestemmelse:

§ 2

Loven træder i kraft dagen efter bekendtgørelsen i Lovtidende(* 1). Lov nr. 289 af 24. april 1996 indeholder følgende ikrafttrædelsesbestemmelse:

§ 2

Loven træder i kraft dagen efter bekendtgørelsen i Lovtidende(* 2).

Erhvervsministeriet, den 28. juni 1996

Yvonne Herløv Andersen

/ Niels Henrik Englev

(* 1) Det pågældende nummer af Lovtidende blev udgivet den 20. april 1995.

(* 2) Det pågældende nummer af Lovtidende blev udgivet den 25. april 1996.

Bilag 6. Bekendtgørelse nr. 800 af 24. september 2002

Bekendtgørelse om kommuners og amtskommuners deltagelse i erhvervsdrivende selskaber m.v.

I medfør af § 3, stk. 8, i lov om kommuners og amtskommuners samarbejde med aktieselskaber m.v., jf. lovbekendtgørelse nr. 608 af 28. juni 1996 fastsættes:

§ 1. Kommuner og amtskommuner indsender en redegørelse for deres deltagelse finansielt eller ledelsesmæssigt i erhvervsdrivende selskaber, herunder kommunale fællesskaber, til Erhvervs- og Selskabsstyrelsen. Redegørelsen indsendes elektronisk ved anvendelse af et brugernavn og password.

Stk. 2. Et selskab anses for erhvervsdrivende efter stk. 1, hvis det

- 1) overdrager varer eller immaterielle rettigheder, erlægger tjenesteydelser eller lignende, for hvilke det normalt modtager vederlag,
- 2) udøver virksomhed med salg eller udlejning af fast ejendom, eller
- 3) har den i aktieselskabslovens § 2, stk. 2, jf. stk. 4 og 5, anførte forbindelse med et aktie- eller anpartsselskab eller med en anden virksomhed af den i nr. 1 eller 2 nævnte art.

Stk. 3. Kommuners og amtskommuners deltagelse i almennyttige boligorganisationer skal dog ikke medtages i redegørelsen.

Stk. 4. Et selskab medtages ikke i redegørelsen i henhold til stk. 1, hvis den virksomhed, selskabet udøver eller har indflydelse på i henhold til stk. 2, har en nettoomsætning på mindre end 2 mio. kr. Hvis selskabet er omfattet af lovens §§ 1 eller 2, skal det ikke medtages i redegørelsen, hvis selskabets nettoomsætning er mindre end 1 mio. kr.

Stk. 5. Redegørelsen i henhold til stk. 1 skal omfatte deltagelse i selskabsformer, der udgør en juridisk person.

§ 2. Redegørelsen skal indeholde følgende oplysninger:

- 1) selskabets navn, adresse, hjemsted og CVR-nummer,
- 2) karakteren af den erhvervsvirksomhed, som selskabet driver,
- 3) om selskabet er omfattet af lovens §§ 1 eller 2 eller alene er omfattet af lovens § 3, stk. 8, herunder kommunalfuldmagt eller særlov,
- 4) antal ledelsesrepræsentanter i bestyrelsen eller tilsvarende ledelsesorgan udpeget af kommuner eller amtskommuner,
- 5) selskabets samlede indskudskapital samt de enkelte kommuners eller amtskommuners andel af denne indskudskapital og
- 6) selskabets omsætning samt evt. offentlige tilskud.

Stk. 2. Erhvervs- og selskabsstyrelsen kan forlange, at kommunen eller amtskommunen indsender:

- 1) seneste årsrapport i godkendt og revideret stand og
- 2) selskabets vedtægt.

§ 3. Redegørelserne indsendes hvert år senest 1. november til Erhvervs- og Selskabsstyrelsen.

Stk. 2. Redegørelsen indsendes af:

- 1) den kommune, der er selskabets hjemstedskommune, eller
- 2) den kommune eller amtskommune, der besidder formandsposten i bestyrelsen eller tilsvarende ledelsesorgan.

Stk. 3. Deltager hjemstedskommunen ikke i selskabet, og er formandsposten ikke hos en kommune eller amtskommune, skal redegørelsen afgives af den kommune eller amtskommune, hvor selskabets sekretariat er hjemmehørende.

§ 4. Bekendtgørelsen træder i kraft den 15. oktober 2002.

Stk. 2. Samtidig ophæves bekendtgørelse nr. 609 af 28. juni 1996 om kommuners og amtskommuners deltagelse i erhvervsdrivende selskaber m.v.

Erhvervs- og Selskabsstyrelsen, den 24. september 2002

Ole Blöndal

/Jytte Heje Mikkelsen

I 1992 vedtog Folketinget lov nr. 384 (L 384), der gav kommuner amtskommuner en udvidet adgang til at udøve erhvervsvirksomhed. I forbindelse med lovens vedtagelse blev det fundet formålstjenligt, at der blev skabt et samlet overblik over den kommunale og amtskommunale deltagelse i erhvervsaktiviteter. For at skabe dette overblik blev det besluttet, at Erhvervs- og Selskabsstyrelsen hvert år skulle udarbejde en redegørelse til Folketingets Erhvervsudvalg om kommunernes og amtskommunernes deltagelse i erhvervsdrivende selskaber m.v.

Nærværende redegørelse er den tolvte i rækken af redegørelser, som Erhvervs- og Selskabsstyrelsen har udarbejdet til Folketingets Erhvervsudvalg. Redegørelsen indeholder en oversigt over de selskaber, hvori kommunerne og amtskommunerne deltager i henhold til § 1 og § 2 i L 384. Endvidere indeholder redegørelsen oversigter over den samlede kommunale og amtskommunale deltagelse i erhvervsaktiviteter både i henhold til L 384, men også erhvervsaktiviteter i henhold til andre særlove, kommunalfuldmagten samt lov om kommunernes styrelse.

Erhvervs- og Selskabsstyrelsen
Kampmannsgade 1
1780 København V

Tlf. 33 30 77 00
Fax 33 30 77 99

E-post eogs@eogs.dk
www.eogs.dk